



Ancash: Síntesis de Actividad Económica - Junio 2015 -

Departamento de Estudios Económicos
Sucursal Trujillo

Lunes 31 de agosto de 2015

El Banco Central de Reserva del Perú (BCRP) ha considerado presentar un conjunto de indicadores sectoriales de actividad económica con la finalidad de poder realizar el seguimiento del desempeño de la economía departamental. Para el sector real, se ha utilizado el Valor Bruto de Producción a precios del año 2007 para los sectores disponibles. Cabe señalar que a partir de enero 2014, el Instituto Nacional de Estadística (INEI) ha realizado el cambio de año base (de 1994 a 2007) para la construcción del Producto Bruto Interno (PBI) nacional, estando en elaboración la desagregación departamental. En la medida que se publique referida información, el BCRP volvería a elaborar para cada departamento un indicador agregado de actividad económica.

En esta presentación, los saldos de créditos y depósitos en moneda extranjera se valúan al tipo de cambio constante de diciembre de 2014 (S/. 2,98 por dólar), a fin de aislar el efecto de la valuación cambiaria sobre los saldos en moneda extranjera.

La actividad primaria en los sectores agropecuario (10,2 por ciento) y minería (15,0 por ciento) mostró resultados positivos aunque el sector pesca tuvo una caída de 76,0 por ciento.

Actividad Primaria

- La **actividad agropecuaria** creció en junio 10,2 por ciento interanual por la junio producción agrícola (15,6 por ciento), la cual fue atenuada por la caída del sector pecuario (-0,1 por ciento). En el primer semestre del año el sector acumuló un crecimiento de 6,3 por ciento.
- La **pesca** cayó 76,0 por ciento interanual por el menor desembarque de anchoveta. Sin embargo, en el primer semestre del año creció 17,0 por ciento interanual.
- La **actividad minera** se incrementó 15,0 por ciento interanual, principalmente por el mayor volumen de producción de zinc (55,2 por ciento) y plata (47,2 por ciento). En el primer semestre de 2015, la actividad minera acumuló un crecimiento de 0,4 por ciento.

Ancash: Evolución de la producción agropecuaria ^{1/}

(Var.% real respecto a similar mes del año anterior)

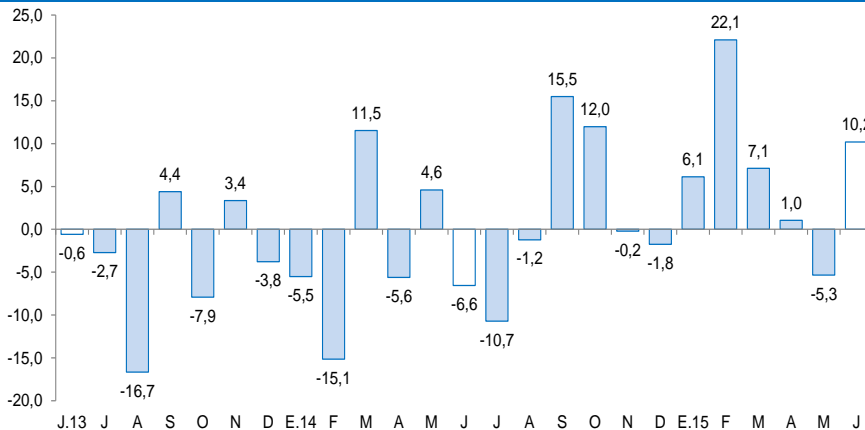

1/ A precios de 2007

Fuente: MINAGRI

Ancash: Evolución de la producción minera ^{1/}

(Var.% real respecto a similar mes del año anterior)

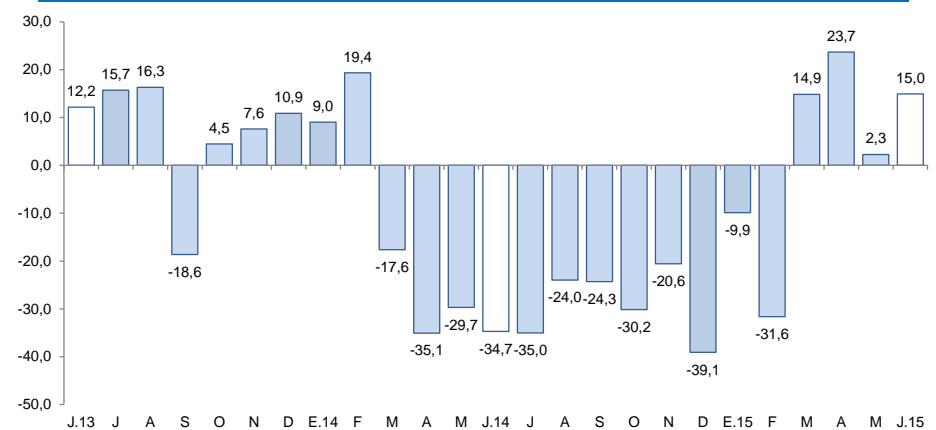

1/ A precios de 2007

Fuente: MINEM

En lo referente a otros indicadores de actividad económica en Ancash, destaca el incremento de las exportaciones, crédito total, crédito hipotecario y de consumo.

Ancash: Otros indicadores de actividad económica

(Variación % respecto a similar mes del año anterior)

	Ene.15	Feb.15	Mar.15	Abr.15	May.15	Jun.15
Producción industrial ^{1/}	↓ -22,4	↓ -17,9	↓ -7,0	↑ 106,6	↑ 2,1	↓ -28,9
Despacho de cemento ^{1/}	↓ -15,9	↓ -13,3	↓ -1,1	↓ -37,4	↓ -35,4	↓ -28,9
Arribos a los establecimientos de hospedaje	↓ -19,3	↑ 2,3	↓ -11,9	↓ -7,7	↑ 7,4	↓ -3,0
Exportaciones	↓ -38,6	↓ -44,0	↓ -42,5	↓ -31,2	↑ 1,7	↑ 19,2
Crédito total	↑ 10,0	↑ 11,2	↑ 11,8	↑ 12,9	↑ 13,9	↑ 12,5
Crédito de consumo	↑ 14,6	↑ 14,3	↑ 10,3	↑ 10,4	↑ 8,9	↑ 13,9
Crédito hipotecario	↑ 17,8	↑ 17,2	↑ 16,5	↑ 14,0	↑ 14,7	↑ 12,8
Inversión pública ^{1/}	↓ -92,4	↓ -85,8	↓ -65,3	↓ -48,5	↓ -19,2	↓ -10,5

^{1/} En términos reales.

Fuentes: BCRP - Sucursal Trujillo, MINCETUR, SUNAT, SBS y MEF.

La actividad agropecuaria creció en junio 10,2 por ciento interanual básicamente por la mayor producción agrícola (15,6 por ciento). En el primer semestre del año, el año el sector creció 6,3 por ciento.

Ancash: Producción de principales productos agropecuarios ^{1/} (Miles de toneladas)

Subsectores	Estructura Porcentual 2013 ^{2/}	Junio				Enero - Junio			
		2014	2015	Var.%	Contribución %	2014	2015	Var.%	Contribución %
AGRÍCOLA	65,1			15,6	10,2			8,0	5,5
Orientada al mercado externo y agroindustria ^{2/}	26,4			19,8	4,6			9,5	2,4
Caña de azúcar	7,0	75,6	65,6	14,3	1,0	267,9	300,7	12,8	0,8
Maíz amarillo duro	6,8	3,7	6,1	100,6	3,9	23,9	20,6	40,9	1,9
Espárrago	6,4	1,2	1,0	10,6	0,6	3,7	6,7	20,1	1,0
Palta	4,2	3,4	3,3	-15,0	-1,0	2,7	3,6	-4,4	-0,3
Algodón rama	2,1	0,0	0,1	-	-	16,5	7,9	-37,9	-1,0
Orientada al mercado interno ^{2/}	38,7			13,4	5,6			7,2	3,2
Papa	6,7	6,3	5,5	1,7	0,1	91,1	94,6	7,5	0,8
Arroz cáscara	6,3	1,9	0,0	-100,0	-2,5	23,2	20,4	-12,8	-1,5
Maíz choclo	4,6	8,3	8,3	39,7	2,9	38,3	37,6	9,6	0,5
Alfalfa	3,4	19,1	19,1	6,5	0,2	87,7	92,0	6,3	0,2
Trigo	2,1	1,0	0,0	67,6	0,9	2,9	3,6	67,6	0,1
Maíz amiláceo	2,1	5,5	0,0	0,6	0,1	10,9	10,2	-0,3	0,0
Camote	1,5	1,1	1,4	44,9	0,3	5,9	3,1	3,2	0,0
Cebada grano	0,9	0,5	0,0	71,1	0,3	1,8	2,1	71,1	0,1
Mango	0,7	0,0	1,1	-	-	5,3	7,0	-16,1	-0,2
Frijol grano seco	0,4	0,4	0,0	34,3	0,5	1,7	2,0	19,9	0,1
Arveja grano seco	0,4	0,1	0,0	270,1	0,7	0,4	0,4	271,8	0,1
Zapallo	0,6	1,5	0,8	-75,6	-0,8	3,1	5,5	-15,1	-0,1
PECUARIA	34,9			-0,1	0,0			2,5	0,8
Carne de ave ^{3/}	19,4	2,7	2,6	-1,6	-0,3	8,8	10,3	2,2	0,4
Carne de vacuno ^{3/}	9,5	0,7	0,7	2,8	0,3	3,4	3,5	4,2	0,4
Leche	2,0	1,5	1,5	-7,7	-0,1	9,1	9,0	-5,5	-0,1
Huevo	1,9	0,1	0,1	7,2	0,0	1,2	1,5	1,3	0,0
Carne de ovino ^{3/}	1,1	0,1	0,1	5,2	0,1	0,5	0,5	4,6	0,1
SECTOR AGROPECUARIO	100,0			10,2	10,2			6,3	6,3

Nota: Debido al redondeo de los datos parciales, los totales pueden diferir de la suma de las partes.

1/ Cifras preliminares.

2/ A precios de 2007.

3/ Peso neto.

Fuente: Ministerio de Agricultura y Riego.

Elaboración: BCRP, Sucursal Trujillo. Departamento de Estudios Económicos.

- La **actividad agrícola** debió su crecimiento a la mayor producción de cultivos orientados al mercado externo y agroindustria (19,8 por ciento), que refleja principalmente la mayor producción de maíz amarillo duro (100,6 por ciento) y caña de azúcar (14,3 por ciento). El crecimiento del maíz amarillo duro fue generado por la mayor cantidad de áreas cosechadas y mejores rendimiento de campo, mientras que la caña de azúcar, solo por mayores cosechas. Así también, los cultivos orientados al mercado interno crecieron 13,4 por ciento, como resultado de la mayor producción de arveja grano seco (270,1 por ciento), trigo (67,6 por ciento) y maíz choclo (39,7 por ciento); en todos ellos, por mayores cosechas.
- La **actividad pecuaria** cayó en junio 0,1 por ciento interanual, por la menor producción de carne de ave (-1,6 por ciento) y leche (-7,7 por ciento).

La pesca cayó 76,0 por ciento interanual por el la menor desembarque de anchoveta. Sin embargo, en el primer semestre del año el sector creció 17,0 por ciento interanual.

Ancash: Producción pesquera ^{1/}

(En Tm)

	Junio			Enero - Junio		
	2014	2015	Var.% ^{2/}	2014	2015	Var.% ^{2/}
Consumo Humano Directo	5 866	7 241	28,4	63 035	49 538	-25,0
. Fresco	1 142	1 307	14,4	11 497	7 167	-37,7
. Congelado	213	915	329,6	13 242	5 348	-59,6
. Conservas	4 511	5 019	11,3	38 296	37 023	-3,3
Consumo Industrial	150 049	145	-99,9	266 550	478 895	79,7
. Anchoveta	150 049	145	-99,9	266 550	478 895	79,7
. Otras Especies	0	0	0,0	0	0	0,0
SECTOR PESCA			-76,0			17,0

1/ Cifras preliminares.

2/ Variación a precios de 2007.

Fuente: Ministerio de la Producción.

Elaboración: BCRP, Sucursal Trujillo. Departamento de Estudios Económicos.

Cotización de la harina de pescado

(US\$/tonelada - Hamburgo)

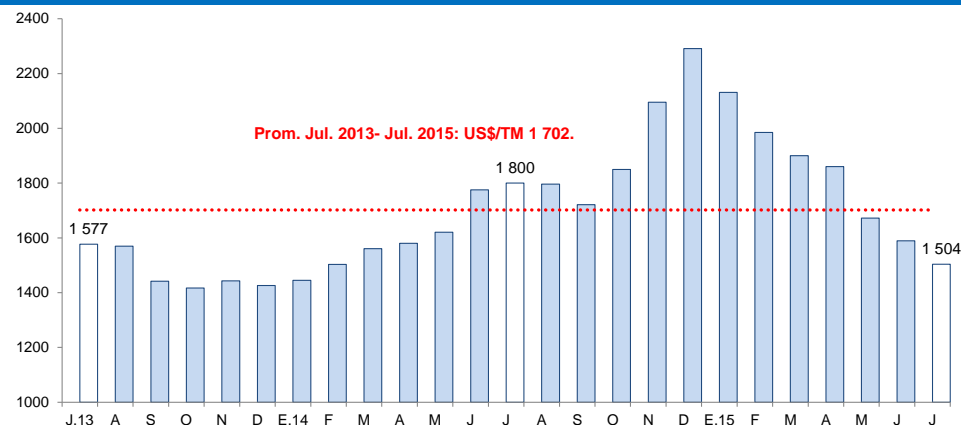

Fuente: Reuters y Bloomberg.

- La **actividad pesquera** registró en junio una caída de 76,0 por ciento respecto a similar mes de 2014, como resultado de la menor pesca de anchoveta para la elaboración de harina y aceite, cuyo desembarque se redujo significativamente (de 150,0 mil Tm. a 145 Tm.) debido a la menor presencia de la especie afectada por el calentamiento de las aguas marinas. El arribo de grandes masas de aguas cálidas (ondas Kelvin), ha generado que la temperatura superficial del mar aumente con relación a su nivel normal. Cabe indicar, que al finalizar el mes concluyó la primera temporada de pesca de anchoveta en la zona norte-centro (Tumbes, Piura, Lambayeque, La Libertad y Ancash), ingresando a un proceso reproductivo.
- Con relación a la **temperatura superficial del mar** (TSM), frente al litoral del puerto de Chimbote, medida por IMARPE, registró en junio de 2015 un valor promedio de 23,2°C, superior (anomalía positiva) en 4,2°C respecto de su nivel histórico normal (19,0°C).
- El precio promedio de la harina de pescado en julio (US\$ 1 504 por tonelada) fue menor en 5,4 por ciento con respecto al mes anterior. Sin embargo, con respecto a julio de 2014, la cotización promedio fue menor en 16,5 por ciento.

La actividad minera se incrementó 15,0 por ciento interanual en junio, principalmente por el mayor volumen de producción de zinc (55,2 por ciento) y plata (47,2 por ciento). En el primer semestre de 2015, la actividad minera acumuló un crecimiento de 0,4 por ciento.

Ancash: Producción Minera ^{1/}

(Var. % real respecto al mismo periodo del año anterior)

	Estructura Porcentual 2013 ^{2/}	Junio			Enero - Junio		
		2015	Var.%	Contribución %	2015	Var.%	Contribución %
Cobre (TMF)	64,1	36 016	0,5	0,4	183 299	-4,8	-3,3
Zinc (TMF)	20,4	32 690	55,2	9,5	158 011	20,1	3,8
Plata (Onzas troy)	6,3	2 036 104	47,2	3,0	8 224 883	0,3	0,0
Oro (Onzas troy)	1,6	3 130	387,0	0,6	10 138	119,4	0,2
Molibdeno (TMF)	6,6	125	146,5	1,6	1 058	-2,0	-0,1
Plomo (TMF)	0,9	1 318	-15,8	-0,2	7 820	-20,5	-0,2
SECTOR MINERÍA ^{2/}	100,0		15,0	15,0		0,4	0,4

^{1/} Cifras preliminares.

^{2/} A precios de 2007.

Fuente: Ministerio de Energía y Minas.

Elaboración: BCRP, Sucursal Trujillo. Departamento de Estudios Económicos.

- El desempeño favorable de la **minería** en junio (15,0 por ciento) se sustentó en la considerable extracción de zinc y de plata, con una contribución conjunta de 12,5 puntos porcentuales al resultado del sector. Asimismo, aumentó el volumen de producción de molibdeno, oro y cobre, pero sus aportes al crecimiento del sector fueron menores.
- En julio, la variación del precio promedio del cobre (US\$ 5 456,9 /TM.) fue inferior en 6,5 por ciento frente a la cotización de junio (US\$ 5 833,6 /TM.). La presión a la baja del cobre se explicó por temores sobre la sostenibilidad de la demanda de metales de China, así como por el aumento de inventarios en las principales bolsas de metales del mundo. En tanto, la variación de la cotización promedio del zinc para el mismo periodo (-4,1 por ciento) se debió a los datos de superávit en el mercado global de zinc refinado durante los primeros cinco meses del año y preocupaciones sobre el crecimiento global.

Ancash: Evolución de la producción minera ^{1/}

(Var.% real respecto a similar mes del año anterior)

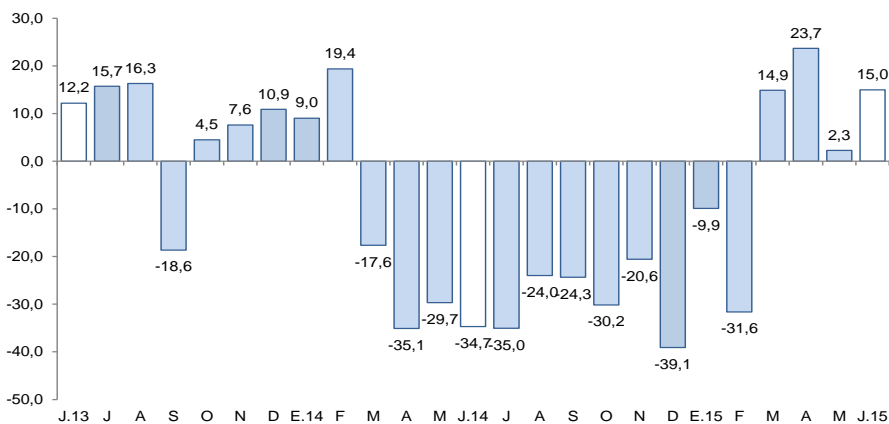

^{1/} A precios de 2007.

Fuente: MINEM.

Cotización internacional del cobre y zinc

(US\$/TM promedio mensual – London Metal Exchange)

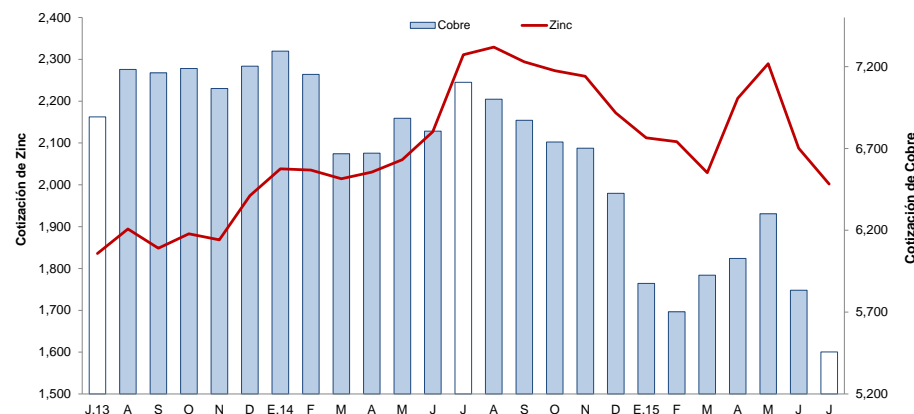

Fuente: Bloomberg.

La producción manufacturera cayó en junio 28,9 por ciento interanual, básicamente por la menor producción de harina y aceite de pescado. Sin embargo, el sector acumuló durante el año un crecimiento de 3,1 por ciento.

Ancash: Producción manufacturera ^{1/} (Variación % real respecto al mismo periodo del año anterior)

Ramas de actividad	Estructura porcentual 2013 ^{2/}	Junio		Enero - Junio	
		Var.%	Contribución ^{3/}	Var.%	Contribución ^{3/}
MANUFACTURA PRIMARIA	50,5	-58,8	-28,0	9,1	3,5
Harina y aceite de pescado	28,2	-99,9	-33,5	66,5	7,2
Conservas y productos congelados de pescado	13,3	76,6	4,3	-26,2	-4,6
Azúcar	8,9	13,0	1,1	9,0	0,9
MANUFACTURA NO PRIMARIA	49,5	-1,7	-0,9	-0,6	-0,4
Alimentos y Bebidas	4,3	-36,4	-0,6	-13,4	-1,1
Hortalizas/Frutas congeladas	1,5	0,0	0,0	-10,0	-0,3
Arroz pilado	2,5	-100,0	-1,1	-12,8	-0,7
Alcohol etílico	0,3	-100,0	-0,5	-57,8	-0,2
Sustancias y Productos Químicos	7,5	25,7	2,1	20,4	1,7
Oxígeno	6,4	28,9	2,1	25,6	1,8
Nitrógeno	0,9	1,8	0,0	-18,2	-0,1
Acetileno	0,2	-10,9	0,0	-7,7	0,0
Fabricación Metales Básicos	37,7	-5,7	-2,4	-2,0	-0,9
Productos siderúrgicos	37,7	-5,7	-2,4	-2,0	-0,9
SECTOR MANUFACTURA	100,0	-28,9	-28,9	3,1	3,1

1/ Cifras preliminares.

2/ A precios de 1994.

3/ En puntos porcentuales.

Fuente: Ministerio de Agricultura y Riego y empresas industriales.

Elaboración: BCRP, Sucursal Trujillo. Departamento de Estudios Económicos.

- El moderado retroceso de la **manufactura no primaria** (-1,7 por ciento) es el resultado de la menor actividad registrada en las ramas de alimentos y bebidas así como de fabricación de metales básicos (siderúrgica), con tasas negativas de 36,4 por ciento y 5,7 por ciento, respectivamente. La rama de sustancias y productos químicos, por el contrario, creció en 25,7 por ciento con lo cual atenuó, en alguna medida, la caída de este subsector.

- El retroceso de la **manufactura primaria** (-58,8 por ciento) está vinculado a la industria de harina y aceite de pescado cuya producción (-99,9 por ciento) estuvo casi paralizada por restricciones de materia prima (anchoveta), que contrarrestó el resultado positivo de las industrias de conservas y congelados de pescado (76,6 por ciento) y de refinación de azúcar (13,0 por ciento).

Ancash: Evolución de la producción manufacturera no primaria (Variación % real respecto al mismo mes del año anterior)

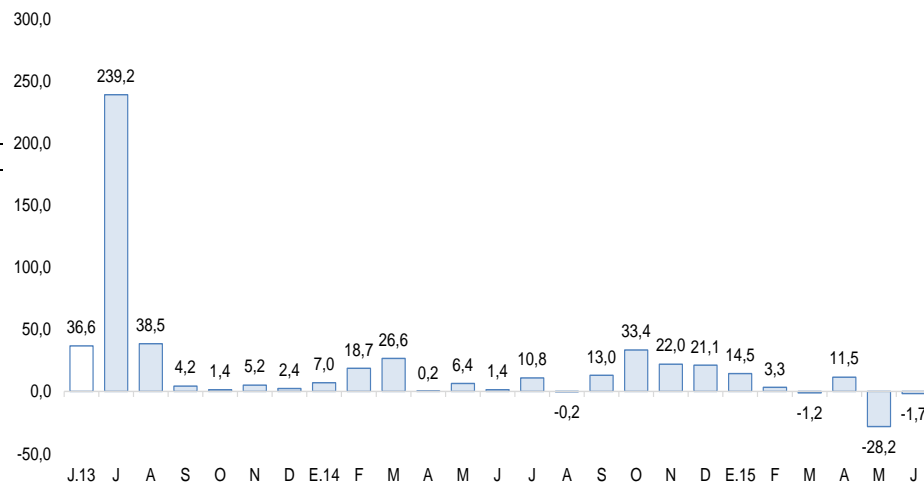

Fuente: Ministerio de Agricultura y Riego y empresas industriales.

En junio, los despachos de cemento cayeron 28,9 por ciento interanual, acumulando en el primer semestre del año una caída de 23,2 por ciento.

Ancash: Despachos de cemento (Var.% real respecto a similar mes del año anterior)

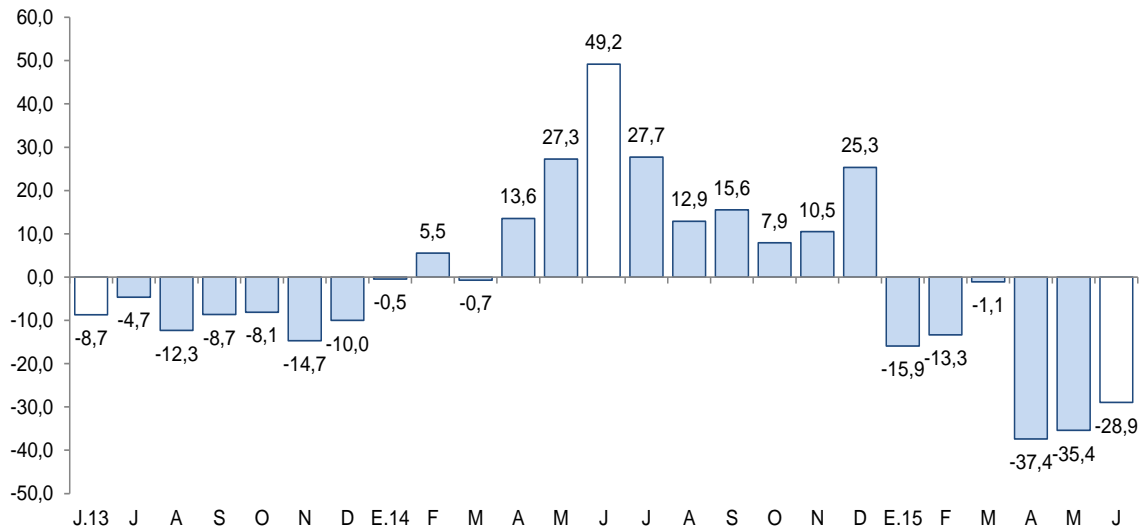

Fuente: Cementos Pacasmayo S.A.A.

- Los **despachos de cemento** continúan descendiendo por sexto mes consecutivo. En junio disminuyeron 28,9 por ciento interanual, contrariamente a lo registrado en igual mes de 2014 en que los despachos aumentaron en 49,2 por ciento; esto refleja, de un lado, la culminación de obras públicas en infraestructura realizadas el año pasado y, de otro lado, el retraso en la ejecución de proyectos inmobiliarios como, también, la baja actividad de la construcción en pequeña escala (autoconstrucción).
- En el primer semestre, los despachos de cemento presentan una disminución de 23,2 por ciento respecto a igual periodo de 2014.

Las exportaciones de Ancash sumaron US\$ 302 millones en junio, mayor en 19,2 por ciento interanual. Las exportaciones tradicionales aumentaron 20,7 por ciento; mientras que las no tradicionales, por el contrario, disminuyeron 10,9 por ciento.

Ancash: Exportaciones por grupo de productos ^{1/} (Valor FOB en millones de US\$)

TIPO	Junio			Enero - Junio		
	2014	2015	Var. %	2014	2015	Var. %
PRODUCTOS TRADICIONALES	242	292	20,7	1 672	1 202	-28,1
Pesqueros	12	62	412,3	315	127	-59,7
Mineros	230	230	0,3	1 356	1 075	-20,7
Otros 2/	0	-	-100,0	1	0	-94,9
PRODUCTOS NO TRADICIONALES	11	10	-10,9	65	81	25,4
Agropecuario	6	5	-12,9	29	43	50,6
Pesqueros	4	4	5,7	26	28	4,6
Textiles	0	0	-20,4	0	0	-48,0
Sidero - metalúrgico y joyería	0	0	79,1	2	2	24,5
Metal - mecánico	1	0	-70,7	4	1	-66,8
Otros 3/	1	0	-31,7	3	7	101,5
TOTAL 4/	253	302	19,2	1 737	1 284	-26,1

^{1/} Cifras preliminares.

^{2/} Comprende los productos tradicionales del sector agrícola y petróleo y derivados.

^{3/} Comprende los productos no tradicionales del sector maderas y papeles, químicos, minería no metálica

^{4/} Debido al redondeo de los datos parciales, los totales pueden diferir de la suma de las partes.

Fuente: SUNAT.

Elaboración: BCRP. Sucursal Trujillo. Departamento de Estudios Económicos.

- Entre los principales **países de destino** de las exportaciones del primer semestre del año, en términos de valores, se encuentran China (68,8 por ciento), Alemania (6,9 por ciento) y España (5,1 por ciento). En los tres países el principal producto exportado es el cobre.

- En las **exportaciones tradicionales** (US\$ 292 millones), el aumento obedece a mayores ventas de productos pesqueros (412,3 por ciento), principalmente, harina de pescado y aceite de pescado. En los productos mineros (0,3 por ciento), el resultado responde a un crecimiento moderado en las ventas de cobre (5,5 por ciento) y zinc (5,8 por ciento).
- En **exportaciones no tradicionales** (US\$ 10 millones), la disminución se debe a menores ventas del sector agropecuario (-12,9 por ciento), básicamente, paltas frescas (-55,2 por ciento), flores y capullos (-22,7 por ciento), arvejas (-12,2 por ciento) y espárragos congelados (-35,6 por ciento).

El saldo del crédito directo en el departamento de Ancash aumentó 12,5 por ciento interanual, por encima del crecimiento registrado en similar mes del año anterior (9,9 por ciento).

Ancash: Crédito directo

(Saldos a fin de periodo en millones de nuevos soles)

Instituciones	Junio			
	2014	2015	Estructura %	Var. %
Banco de la Nación ^{1/}	125	145	4,8	15,9
Agrobanco ^{2/}	45	55	1,8	23,8
Banca Múltiple	1 861	2 338	77,4	25,6
Instituciones No Bancarias	656	483	16,0	-26,4
Cajas Municipales	273	296	9,8	8,4
Cajas Rurales	47	30	1,0	-37,8
Edpymes	6	4	0,1	-31,1
Empresas Financieras	329	153	5,1	-53,5
TOTAL ^{3/}	2 687	3 021	100,0	12,5
A Empresas	1 643	1 836	60,8	11,7
A Personas	1 043	1 186	39,2	13,6
Consumo	788	897	29,7	13,9
Hipotecario	256	289	9,6	12,8
En MN	2 099	2 473	81,9	17,9
En ME	588	548	18,1	-6,8

1/ Considera solo los créditos de consumo e hipotecario.

2/ No considera los créditos a las demás empresas del sistema financiero.

3/ Debido al redondeo de los datos parciales, los totales pueden diferir de la suma de las partes.

Fuente: Superintendencia de Banca, Seguros y AFP (SBS).

Elaboración: BCRP, Sucursal Trujillo. Departamento de Estudios Económicos.

La **tasa de morosidad** en mayo fue de 5,6 por ciento, lo que significó una reducción de 0,3 puntos porcentuales respecto a igual mes de 2014. La morosidad de las instituciones no bancarias (10,9 por ciento) aumentó en 2,4 por ciento, mientras que en la banca múltiple se redujo en 0,6 por ciento. La cartera morosa del Banco de la Nación (0,9 por ciento) presentó un aumento de 0,1 puntos porcentuales.

Ancash: Evolución del crédito directo

(Var.% respecto a similar mes del año anterior)

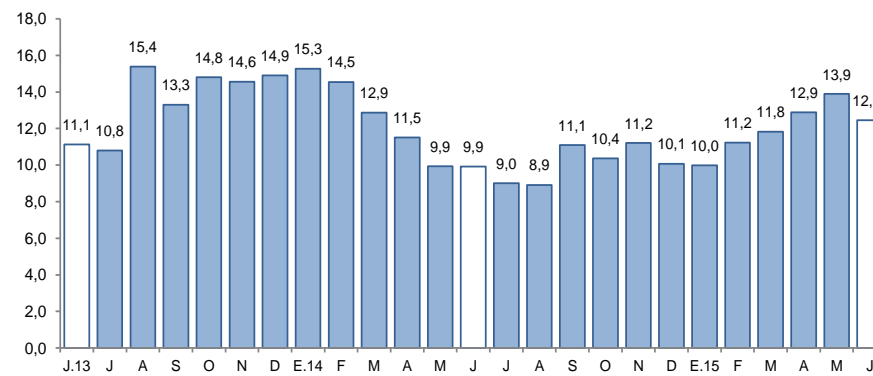

Fuente: Superintendencia de Banca, Seguros y AFP (SBS).

Ancash: Tasa de morosidad ^{1/}

(Porcentaje)

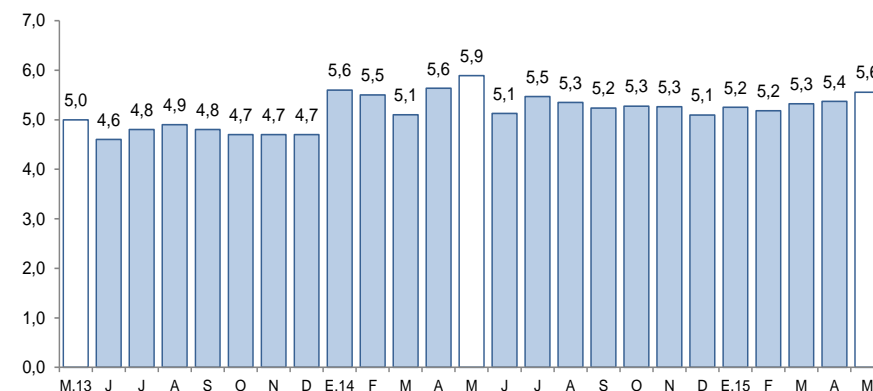

1/ Morosidad = (créditos vencidos + créditos en cobranza judicial) / colocaciones brutas.

Fuente: Superintendencia de Banca, Seguros y AFP (SBS).

El saldo de los depósitos en las instituciones financieras mostró una tasa de crecimiento interanual de 7,7 por ciento, superior al promedio de los últimos doce meses (5,1 por ciento).

Ancash: Depósitos

(Saldos a fin de periodo en millones de nuevos soles)

Instituciones	Junio			
	2014	2015	Estructura %	Var. %
Banco de la Nación	472	507	24,3	7,4
Banca Múltiple	1 212	1 328	63,6	9,6
Instituciones No Bancarias	254	252	12,1	-0,8
Cajas Municipales	203	204	9,8	0,9
Cajas Rurales	37	36	1,7	-3,2
Empresas Financieras	14	11	0,5	-19,0
TOTAL ^{1/}	1 938	2 087	100,0	7,7
Depósitos a la vista	471	530	25,4	12,5
Depósitos de ahorro	783	886	42,4	13,1
Depósitos a plazo	684	671	32,2	-1,8
En M/N	1 500	1 640	78,6	9,3
En M/E	438	447	21,4	2,2

1/ Debido al redondeo de los datos parciales, los totales pueden diferir de la suma de las partes.

Fuente: Superintendencia de Banca, Seguros y AFP (SBS).

Elaboración: BCRP, Sucursal Trujillo. Departamento de Estudios Económicos.

Ancash: Evolución de los depósitos

(Var.% respecto a similar mes del año anterior)

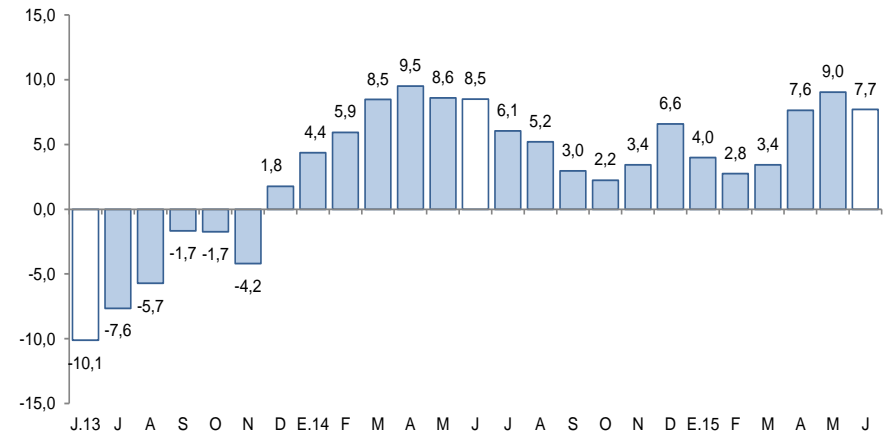

Fuente: Superintendencia de Banca, Seguros y AFP (SBS).

- Por **tipo de institución**, los depósitos en la banca múltiple los depósitos en la banca múltiple, cuya participación en los depósitos totales asciende al 63,6 por ciento, aumentaron en junio 9,6 por ciento interanual, mientras que en las instituciones no bancarias, se contrajeron en 0,8 por ciento, como resultado del comportamiento diferenciado por las empresas financieras (-19,0 por ciento), las cajas rurales (-3,2 por ciento) y las cajas municipales (0,9 por ciento). Quitando el efecto de Edyficar-MiBanco, los depósitos en la banca múltiple registrarían una tasa de crecimiento de 9,6 por ciento; mientras que en las empresas financieras, un resultado negativo de 16,6 por ciento. Los depósitos en el Banco de la Nación crecieron en 7,4 por ciento interanual.

La inversión pública mostró una caída interanual de 10,5 por ciento, en términos reales, impulsada por la menor ejecución de obras del Gobierno Nacional (-51,9 por ciento).

Ancash: Inversión pública^{1/} (En millones de nuevos soles)

Niveles de gobierno	Junio			Enero - Junio		
	2014	2015	Var. %real	2014	2015	Var. %real
Gobierno Nacional	21	10	-51,9	75	61	-21,9
Gobierno Regional	1	6	519,3	45	17	-64,2
Gobiernos locales	29	31	2,8	311	117	-63,7
Total	51	47	-10,5	431	194	-56,5

1/ Información actualizada al 30 de junio de 2015.

2/ Adquisición de activos no financieros.

Fuente: Ministerio de Economía y Finanzas (MEF).

Elaboración: BCRP, Sucursal Trujillo. Departamento de Estudios Económicos.

Ancash: Evolución de la inversión pública (Var. % real respecto a similar mes del año anterior)

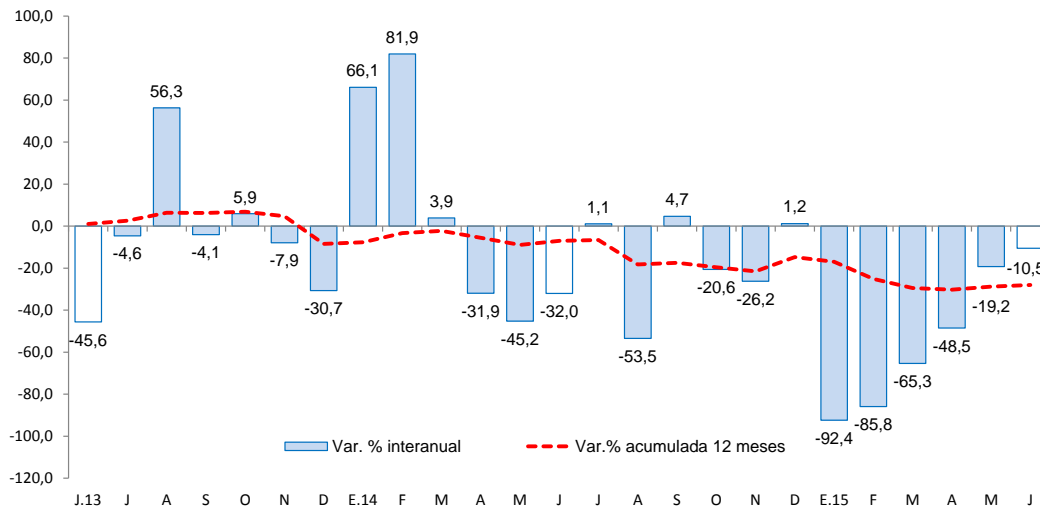

Fuente: Ministerio de Economía y Finanzas (MEF).

- La **inversión pública** registrada por los tres niveles de gobierno en Ancash ascendió a S/. 47 millones en junio, 10,5 por ciento menos, en términos reales, con respecto a similar mes de 2014. Este resultado se explica por la reducción de la inversión del Gobierno Nacional (-51,9 por ciento), que fue compensada por un mayor monto invertido por el Gobierno Regional (519,3 por ciento) y por los gobiernos locales (2,8 por ciento). La caída en la inversión del Gobierno Nacional se debe, básicamente, a un menor monto ejecutado en el área de agropecuaria; mientras que el incremento de la inversión del Gobierno Regional, a una mayor inversión en educación.
- Entre los principales proyectos desarrollados en junio por el **Gobierno Nacional** destacan: “Mejoramiento del servicio de agua para riego Chullín - Nuevo Progreso en el distrito de Santa Cruz - provincia de Huaylas” (S/. 1,0 millones) y “Sistema eléctrico rural Jimbe - Pamparomas IV Etapa” (S/. 1,0 millones).
- El **Gobierno Regional**, por su parte, ha desembolsado S/. 1,8 millones en “Mejoramiento de los servicios educativos del nivel inicial de las instituciones educativas N° 054, 056, 84287, 059, 292 y 082 de las provincias de Pomabamba y Mariscal Luzuriaga” y S/. 1,0 millones en “Reconstrucción y equipamiento en la infraestructura de la I.E. de primaria de menores N° 85002 - Andrés Sifuentes Vidal en la provincia de Sihuas”.
- Por su parte, los **gobiernos locales** ejecutaron en el mes: “Creación del acceso vial a Nuevo Chimbote - distrito de Nuevo Chimbote - provincia del Santa” (S/. 2,5 millones) y “Mejoramiento de los servicios de saneamiento básico de la ciudad de Chacas - provincia de Asunción” (S/. 2,3 millones).