



# Ancash: Síntesis de Actividad Económica - Enero 2015 -

Departamento de Estudios Económicos  
Sucursal Trujillo

Lunes, 06 de abril de 2015

*El Banco Central de Reserva del Perú (BCRP) ha considerado presentar un conjunto de indicadores sectoriales de actividad económica con la finalidad de poder realizar el seguimiento del desempeño de la economía departamental. Para el sector real, se ha utilizado el Valor Bruto de Producción a precios del año 2007 para los sectores disponibles. Cabe señalar que a partir de enero 2014, el Instituto Nacional de Estadística (INEI) ha realizado el cambio de año base (de 1994 a 2007) para la construcción del Producto Bruto Interno (PBI) nacional, estando en elaboración la desagregación departamental. En la medida que se publique referida información, el BCRP volvería a elaborar para cada departamento un indicador agregado de actividad económica.*

*En esta presentación, los saldos de créditos y depósitos en moneda extranjera se valúan al tipo de cambio constante de diciembre de 2014 (S/. 2,98 por dólar), a fin de aislar el efecto de la valuación cambiaria sobre los saldos en moneda extranjera.*

Los sectores primarios mostraron resultados heterogéneos en enero, en términos interanuales. Por un lado, disminuyó la producción pesquera (-82,5 por ciento) y minera (-9,9 por ciento). De otro lado, la producción agropecuaria creció 5,0 por ciento.

## Actividad Primaria

- La **actividad agropecuaria** creció en enero 5,0 por ciento interanual, por la mayor producción agrícola (6,6 por ciento) y pecuaria (2,8 por ciento).
- La **pesca** cayó 82,5 por ciento en el primer mes de 2015, por suspensión de la actividad extractiva de la anchoveta y por la baja pesca de diversas especies para el consumo en estado fresco (-65,4 por ciento), industria de enlatado (-64,3 por ciento) y congelados (-57,5 por ciento).
- La **actividad minera** se contrajo por once meses consecutivos. En enero disminuyó 9,9 por ciento interanual, por la menor producción de molibdeno (-61,8 por ciento), plomo (-21,8 por ciento), oro (-16,7 por ciento), cobre (-14,2 por ciento) y plata (-3,1 por ciento), a diferencia del zinc que aumentó 33,7 por ciento.

### Ancash: Evolución de la producción agropecuaria <sup>1/</sup>

(Var.% real respecto a similar mes del año anterior)

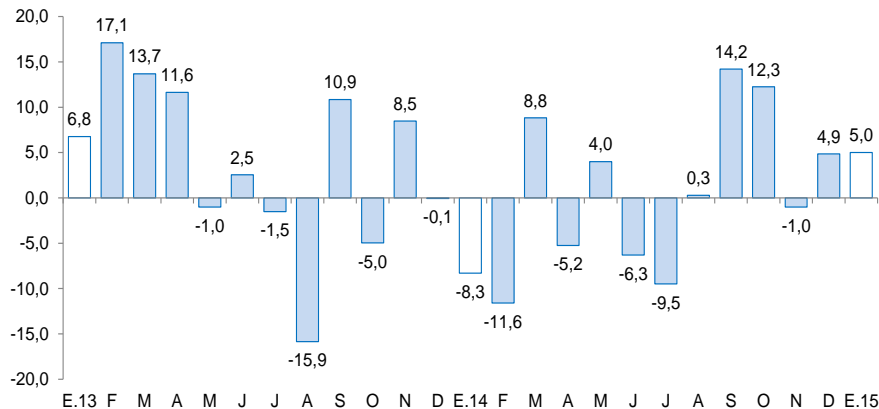

<sup>1/</sup> A precios de 2007

Fuente: MINAGRI

### Ancash: Evolución de la producción minera <sup>1/</sup>

(Var.% real respecto a similar mes del año anterior)

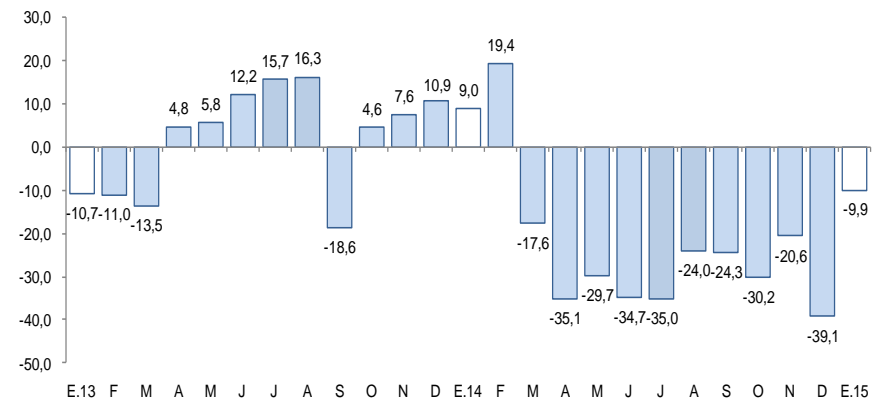

<sup>1/</sup> A precios de 2007

Fuente: MINEM

En cuanto a otros indicadores de actividad económica del departamento, 7 de 10 mostraron resultados negativos en el mes.

## Ancash: Otros indicadores de actividad económica

(Variación % respecto a similar mes del año anterior)

|   | Ago.14  | Set.14  | Oct.14  | Nov.14  | Dic.14  | Ene.15  |
|---|---------|---------|---------|---------|---------|---------|
| Producción industrial <sup>1/</sup>                     | ↓ -20,1 | ↑ 2,7   | ↑ 11,2  | ↓ -54,4 | ↓ -50,1 | ↓ -22,4 |
| Despacho de cemento <sup>1/</sup>                       | ↑ 9,3   | ↑ 8,4   | ↑ 1,4   | ↑ 18,0  | ↑ 27,1  | ↓ -8,2  |
| Arribos a los establecimientos de hospedaje             | ↓ -2,9  | ↓ -2,1  | ↓ -6,3  | ↓ -2,0  | ↑ 8,9   | ↓ -19,3 |
| Empleo formal urbano - Ciudad de Chimbote <sup>2/</sup> | ↓ -7,5  | ↓ -7,7  | ↓ -11,6 | ↓ -10,3 | ↓ -12,2 | ↓ -9,8  |
| Empleo formal urbano - Ciudad de Huaraz <sup>2/</sup>   | ↓ -1,5  | ↑ 1,7   | ↓ -2,7  | ↓ -1,5  | ↑ 0,2   | ↓ -5,2  |
| Exportaciones   | ↓ -46,7 | ↓ -50,5 | ↓ -28,5 | ↓ -33,8 | ↓ -38,9 | ↓ -38,8 |
| Crédito total   | ↑ 8,9   | ↑ 11,1  | ↑ 10,4  | ↑ 11,2  | ↑ 10,1  | ↑ 10,0  |
| Crédito de consumo                                      | ↑ 12,7  | ↑ 12,6  | ↑ 12,7  | ↑ 13,2  | ↑ 13,3  | ↑ 14,6  |
| Crédito hipotecario                                     | ↑ 18,0  | ↑ 18,0  | ↑ 16,7  | ↑ 18,1  | ↑ 18,0  | ↑ 17,8  |
| Inversión pública <sup>1/</sup>                         | ↓ -53,5 | ↑ 4,7   | ↓ -20,6 | ↓ -26,2 | ↑ 15,8  | ↓ -92,4 |

1/ En términos reales.

2/ En empresas de 10 y más trabajadores.

Fuentes: BCRP - Sucursal Trujillo, MINCETUR, MTPE, SUNAT, SBS y MEF.

La actividad agropecuaria creció en enero 5,0 por ciento interanual, como resultado de la mayor producción agrícola (6,6 por ciento) y pecuaria (2,8 por ciento).

## Ancash: Producción de principales productos agropecuarios <sup>1/</sup> (Miles de toneladas)

| Subsectores   | Estructura<br>Porcentual<br>2013 <sup>2/</sup> | Enero |      |            | Contribución<br>% |
|---|--|-------|------|------------|-------------------|
|   |  | 2014  | 2015 | Var.%      |                   |
| <b>AGRÍCOLA</b>   | <b>65,1</b>                                    |       |      | <b>6,6</b> | <b>3,8</b>        |
| <b>Orientada al mercado externo y agroindustria <sup>2/</sup></b> | <b>26,4</b>                                    |       |      | <b>9,2</b> | <b>2,7</b>        |
| Espárrago   | 6,4  | 1,0   | 0,8  | -18,4      | -1,1              |
| Maíz amarillo duro  | 6,8  | 6,1   | 7,0  | 16,1       | 1,3               |
| Caña de azúcar  | 7,0  | 65,6  | 84,9 | 29,4       | 2,2               |
| Palta   | 4,2  | 3,3   | 3,3  | 1,0        | 0,1               |
| Algodón rama  | 2,1  | 0,1   | 0,0  | 53,9       | 0,3               |
| <b>Orientada al mercado interno <sup>2/</sup></b>                 | <b>38,6</b>                                    |       |      | <b>3,9</b> | <b>1,1</b>        |
| Papa  | 6,7  | 5,5   | 3,8  | -31,5      | -1,5              |
| Maíz choclo   | 4,6  | 8,3   | 6,4  | -22,3      | -2,0              |
| Alfalfa   | 3,4  | 19,1  | 19,9 | 4,0        | 0,2               |
| Arroz cáscara   | 6,3  | 0,0   | 0,0  | -          | -                 |
| Trigo   | 2,1  | 0,0   | 0,0  | -          | -                 |
| Maíz amiláceo   | 2,1  | 0,0   | 0,1  | 83,3       | 0,1               |
| Camote  | 1,5  | 1,4   | 1,4  | -2,1       | 0,0               |
| Cebada grano  | 0,9  | 0,0   | 0,0  | -          | -                 |
| Mango   | 0,7  | 1,1   | 1,2  | 0,6        | 0,0               |
| Frijol grano seco   | 0,4  | 0,0   | 0,0  | 470,0      | 0,1               |
| Arveja grano seco   | 0,4  | 0,0   | 0,0  | -          | -                 |
| Zapallo   | 0,6  | 0,8   | 1,0  | 21,0       | 0,1               |
| Otros   | 8,9  |       |      | 62,0       | 4,2               |
| <b>PECUARIA</b>   | <b>34,9</b>                                    |       |      | <b>2,8</b> | <b>1,2</b>        |
| Carne de ave <sup>3/</sup>  | 19,5   | 2,6   | 2,7  | 2,3        | 0,5               |
| Carne de vacuno <sup>3/</sup>                                     | 9,5  | 0,7   | 0,7  | 5,8        | 0,6               |
| Carne de ovino <sup>3/</sup>                                      | 1,1  | 0,1   | 0,1  | 3,2        | 0,1               |
| Leche   | 2,0  | 1,5   | 1,4  | -4,6       | -0,1              |
| Huevo   | 1,9  | 0,1   | 0,1  | -3,3       | 0,0               |
| Otros   | 1,0  |       |      | 4,5        | 0,1               |
| <b>SECTOR AGROPECUARIO</b>  | <b>100,0</b>                                   |       |      | <b>5,0</b> | <b>5,0</b>        |

<sup>1/</sup> Cifras preliminares.

<sup>2/</sup> A precios de 2007.

<sup>3/</sup> Peso neto.

Fuente: Ministerio de Agricultura y Riego.

Elaboración: BCRP, Sucursal Trujillo. Departamento de Estudios Económicos.

- El crecimiento de la **producción agrícola** reflejó la mayor producción tanto de cultivos orientados al mercado externo y agroindustrial (9,2 por ciento) como de cultivos orientados para el mercado interno (3,9 por ciento). En el primer grupo, el resultado obedeció básicamente al mayor volumen cosechado de algodón rama (53,9 por ciento), caña de azúcar (29,4 por ciento) y maíz amarillo duro (16,1 por ciento). En el segundo grupo, se debió al aumento de la producción de frijol grano seco (470,0 por ciento), maíz amiláceo (83,3 por ciento), zapallo (21,0 por ciento), alfalfa (4,0 por ciento) y mango (0,6 por ciento).
- En la **actividad pecuaria**, el crecimiento interanual en el mes reflejó la mayor producción de carne de vacuno (5,8 por ciento), carne de ovino (3,2 por ciento) y carne de ave (2,3 por ciento).

La pesca cayó 82,5 por ciento en el primer mes de 2015, por suspensión de la actividad extractiva de la anchoveta y por la baja pesca de diversas especies para el consumo en estado fresco (-65,4 por ciento), industria de enlatado (-64,3 por ciento) y congelados (-57,5 por ciento).

**Ancash: Producción pesquera <sup>1/</sup>**

(En Tm)

|                                 | Enero         |              |               |
|---------------------------------|---------------|--------------|---------------|
|                                 | 2 014         | 2 015        | Var.% 2/      |
| <b>Consumo Humano Directo</b>   | <b>13 171</b> | <b>4 823</b> | <b>-63,0</b>  |
| . Fresco                        | 2 505         | 866          | -65,4         |
| . Congelado                     | 2 146         | 913          | -57,5         |
| . Conservas                     | 8 520         | 3 044        | -64,3         |
| <b>Consumo Humano Indirecto</b> | <b>91 337</b> | <b>0</b>     | <b>-100,0</b> |
| . Anchoveta                     | 91 337        | 0            | -100,0        |
| . Otras Especies                | 0             | 0            | 0,0           |
| <b>SECTOR PESCA</b>             |               |              | <b>-82,5</b>  |

1/ Cifras preliminares.

2/ Variación a precios de 2007

FUENTE: Ministerio de la Producción.

ELABORACION: BCRP, Sucursal Trujillo. Departamento de Estudios Económicos.

**Cotización de la harina de pescado**

(US\$/tonelada - Hamburgo)

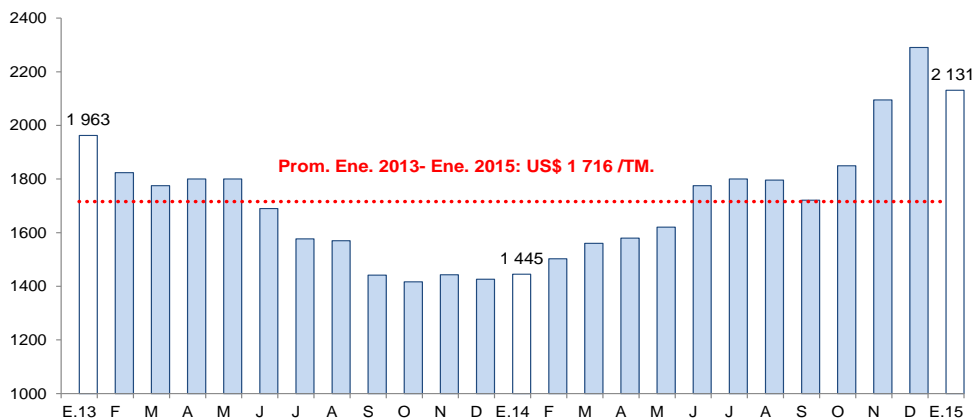

Fuente: Reuters y Bloomberg.

- La **actividad pesquera** registró, en el primer mes de 2015, una caída de 82,5 por ciento frente a enero de 2014, permaneciendo en su senda descendente por nueve meses consecutivos. El resultado del mes se debió, de un lado, a la suspensión de la actividad extractiva de anchoveta en la zona norte-centro (Tumbes, Piura, Lambayeque, La Libertad y Ancash); y, de otro lado, a los bajos niveles se desembarque de la pesca de diversas especies para el consumo humano directo (pasó de 13,1 mil a 4,8 mil Tm.) en sus tres orientaciones: fresco (-65,4 por ciento), conservas (-64,3 por ciento) y congelado (-57,5 por ciento).
- Cabe señalar, que la pesca industrial de la anchoveta correspondiente a la segunda temporada de pesca del año 2014, se encuentra suspendida desde mediados de noviembre pasado por el reducido volumen de la biomasa y la presencia de un elevado porcentaje de ejemplares juveniles. Se espera que, en los meses próximos, el volumen de biomasa aumente significativamente y los ejemplares juveniles alcancen su adultez; ello permitirá el inicio (abril) de la primera temporada de pesca de esta especie, correspondiente al presente año.

La actividad minera se contrajo por once meses consecutivos. En enero, el sector registró una caída interanual de 9,9 por ciento, principalmente, por la menor producción de cobre (-14,2por ciento).

## Ancash: Producción Minera <sup>1/</sup>

(Var. % real respecto al mismo periodo del año anterior)

|                          | Estructura<br>Porcentual<br>2013 2/ | Enero     |             |                |
|--------------------------|-------------------------------------|-----------|-------------|----------------|
|                          |                                     | 2015      | Var.%       | Contribución % |
| Cobre (TMF)              | 64,1                                | 29 100    | -14,2       | -10,1          |
| Zinc (TMF)               | 20,4                                | 23 793    | 33,7        | 5,0            |
| Plata (Onzas troy)       | 6,3                                 | 1 227 369 | -3,1        | -0,2           |
| Oro (Onzas troy)         | 1,6                                 | 667       | -16,7       | 0,0            |
| Molibdeno (TMF)          | 6,6                                 | 119       | -61,8       | -4,3           |
| Plomo (TMF)              | 1,0                                 | 1 396     | -21,8       | -0,3           |
| <b>SECTOR MINERÍA 2/</b> | <b>100,0</b>                        |           | <b>-9,9</b> | <b>-9,9</b>    |

1/ Cifras preliminares.

2/ A precios de 2007.

Fuente: Ministerio de Energía y Minas.

Elaboración: BCRP, Sucursal Trujillo. Departamento de Estudios Económicos.

- La caída interanual en el mes reflejó, principalmente, una menor producción de la Compañía Minera Antamina en cuanto a molibdeno (-61,8 por ciento) y cobre (-14,6 por ciento), debido a que continúan en zonas de reducida concentración de ley mineral en correlación con su plan de minado. Sin embargo, la empresa aumentó su producción del zinc en 46,6 por ciento.
- En enero, el precio promedio del cobre (US\$ 5 875/TM.) disminuyó 8,6 por ciento, frente al mes anterior. La reducción de la cotización se sustentó en las expectativas de menor demanda tras las señales de moderación del crecimiento de China; y en la mayor producción de cobre refinado en dicho país por la reapertura de algunas refinerías. En tanto, la cotización promedio de zinc (US\$ 2 112/TM.) fue menor en 2,7 por ciento, respecto a la cotización del mes anterior, debido principalmente a la desaceleración del crecimiento de la economía china, en particular del sector construcción.

## Ancash: Evolución de la producción minera <sup>1/</sup>

(Var.% real respecto a similar mes del año anterior)

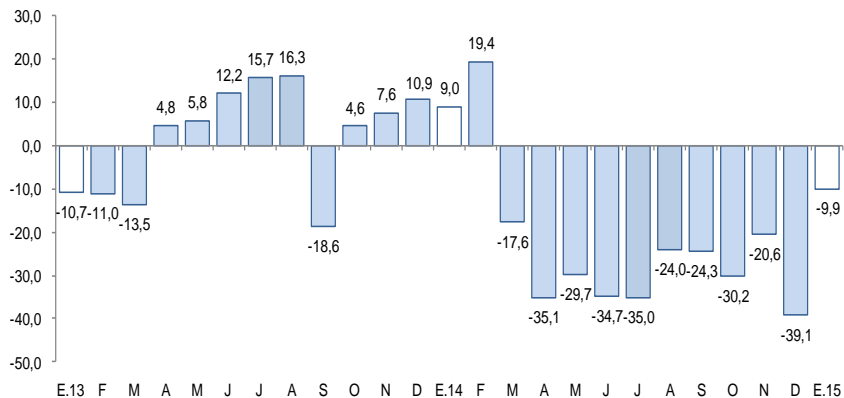

1/ A precios de 2007.

Fuente: MINEM.

## Cotización internacional del cobre y zinc

(US\$/TM promedio mensual – London Metal Exchange)

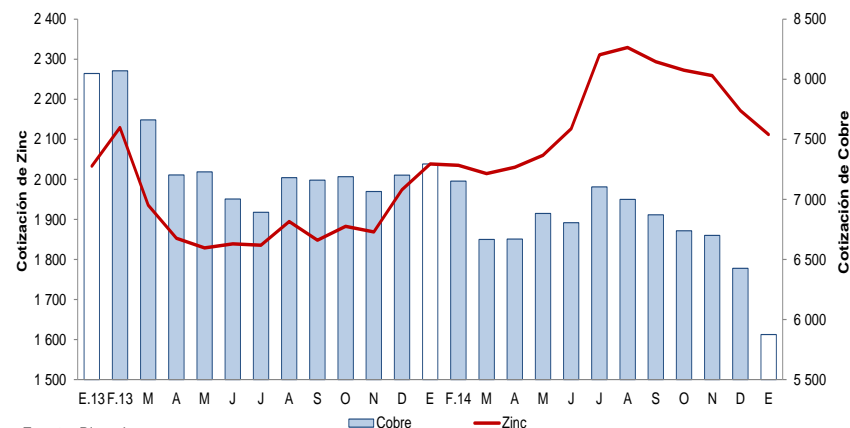

Fuente: Bloomberg.

La manufactura disminuyó en enero 22,4 por ciento interanual, siendo determinante la menor actividad de la industria procesadora de recursos primarios que retrocedió 63,4 por ciento; en cambio, la industria no primaria presentó un avance de 14,5 por ciento, atenuando el descenso del sector.

## Ancash: Producción manufacturera <sup>1/</sup>

(Variación % real respecto al mismo periodo del año anterior)

| Ramaz de actividad                          | Estructura porcentual 2013 2/ | Enero        |                 |
|---|-------------------------------|--------------|-----------------|
|   |                               | Var.%        | Contribución 3/ |
| <b>MANUFACTURA PRIMARIA</b>                 | <b>50,5</b>                   | <b>-63,4</b> | <b>-30,1</b>    |
| Harina y aceite de pescado                  | 28,2                          | -100,0       | -20,4           |
| Conservas y productos congelados de pescado | 13,3                          | -62,7        | -11,8           |
| Azúcar                                      | 8,9                           | 27,2         | 2,2             |
| <b>MANUFACTURA NO PRIMARIA</b>              | <b>49,5</b>                   | <b>14,5</b>  | <b>7,6</b>      |
| <b>Alimentos y Bebidas</b>                  | <b>4,3</b>                    | <b>2,5</b>   | <b>0,1</b>      |
| Hortalizas/Frutas congeladas                | 1,5                           | 2,5          | 0,1             |
| Arroz pilado                                | 2,5                           | 0,0          | 0,0             |
| Alcohol etílico                             | 0,3                           | 2,2          | 0,0             |
| <b>Sustancias y Productos Químicos</b>      | <b>7,5</b>                    | <b>34,8</b>  | <b>2,3</b>      |
| Oxígeno                                     | 6,4                           | 47,1         | 2,6             |
| Nitrógeno                                   | 0,9                           | -38,0        | -0,3            |
| Acetileno                                   | 0,2                           | 11,9         | 0,0             |
| <b>Fabricación Metales Básicos</b>          | <b>37,7</b>                   | <b>12,3</b>  | <b>5,3</b>      |
| Productos siderúrgicos                      | 37,7                          | 12,3         | 5,3             |
| <b>SECTOR MANUFACTURERA</b>                 | <b>100,0</b>                  | <b>-22,4</b> | <b>-22,4</b>    |

1/ Cifras preliminares.

2/ A precios de 1994.

3/ En puntos porcentuales.

Fuente: Ministerio de Agricultura y Riego y empresas industriales.

Elaboración: BCRP, Sucursal Trujillo. Departamento de Estudios Económicos.

- La favorable evolución de la **manufactura no primaria** registrada en enero (14,5 por ciento), se debió al crecimiento generalizado en todas sus ramas industriales: la industria de sustancias y productos químicos, creció 34,8 por ciento; la de productos siderúrgicos, en 12,3 por ciento; y la rama de alimentos y bebidas, en 2,5 por ciento. Sin embargo, cabe señalar que la industria siderúrgica generó en el mes el 80,0 por ciento del VBruto de Producción del subsector.

- El retroceso mensual de la **manufactura primaria** (-63,4 por ciento) reflejó, de un lado, la paralización de la industria de harina y aceite de pescado ante la suspensión de las actividades extractivas de anchoveta; y, de otro lado, la baja producción de la industria de conservas y congelados de pescado por restricciones de materia prima. Contrariamente, la industria azucarera aumentó su nivel de producción en 27,2 por ciento al disponer la empresa Agroindustrias San Jacinto S.A.A. de mayor caña de azúcar y mejor calidad de la misma.

## Ancash: Evolución de la producción manufacturera no primaria

(Variación % real respecto al mismo mes del año anterior)

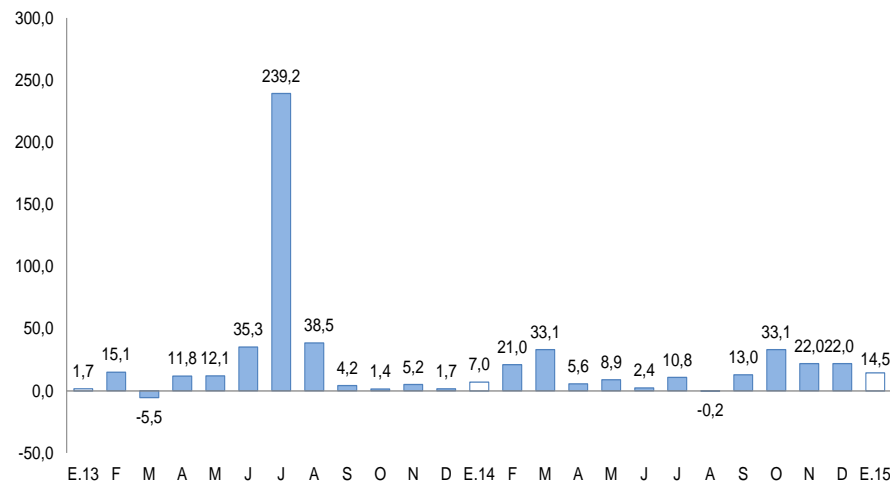

Fuente: Ministerio de Agricultura y Riego y empresas industriales.

Luego de registrar por once meses consecutivos resultados positivos, los despachos de cemento disminuyeron 8,2 por ciento interanual en enero, debido a un menor avance físico de las obras públicas.

## Ancash: Despachos de cemento (Var.% real respecto a similar mes del año anterior)

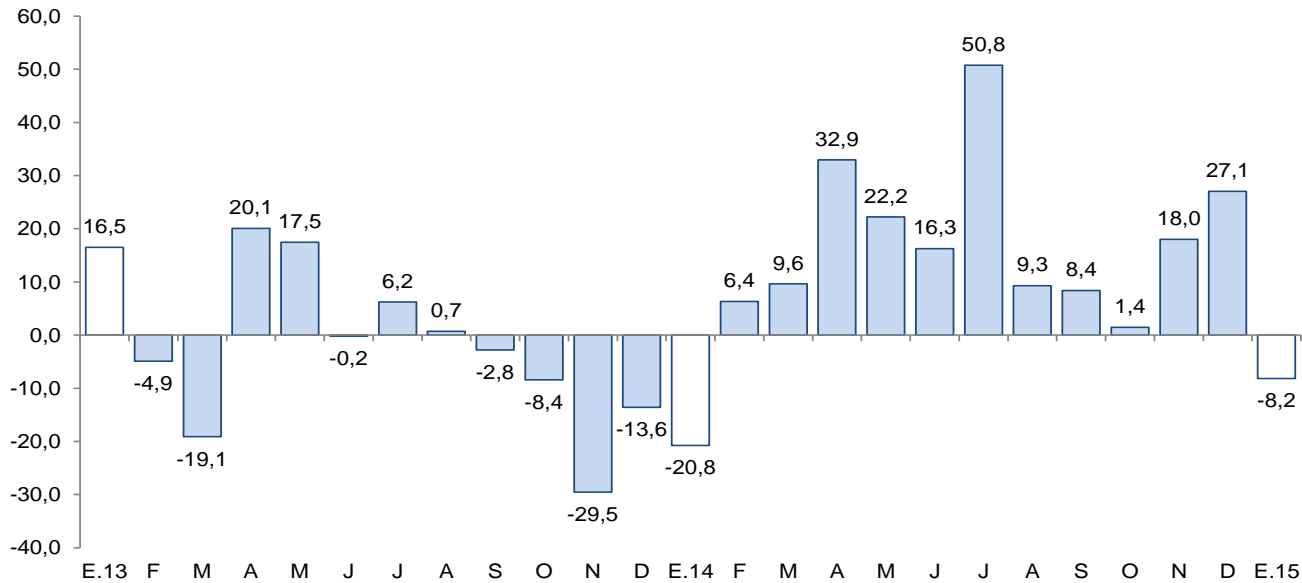

Fuente: Cementos Pacasmayo S.A.A.



El empleo en empresas privadas formales de 10 y más trabajadores disminuyó tanto en la ciudad de Chimbote (-9,8 por ciento) como en la de Huaraz (-5,8 por ciento).

**Ciudad de Chimbote: Índice mensual de empleo en empresas privadas formales de 10 a más trabajadores** (Octubre 2010 = 100)

|                           | Enero       |             |             |
|---------------------------|-------------|-------------|-------------|
|                           | 2014        | 2015        | Var.%       |
| Extractiva 2/             | 184,3       | 148,3       | -19,5       |
| Industria manufacturera   | 82,7        | 67,9        | -17,9       |
| Comercio                  | 121,7       | 115,8       | -4,9        |
| Transp., almac., y comun. | 91,8        | 81,0        | -11,7       |
| Servicios 3/              | 105,0       | 107,1       | 2,1         |
| <b>Total</b>              | <b>97,9</b> | <b>88,3</b> | <b>-9,8</b> |

Nota: La información corresponde al primer día de cada mes.

1/ Cifras preliminares.

2/ Conformada por las subramas agricultura, pesca y minería.

3/ Conformada por las subramas servicios prestados a empresas, restaurantes y hoteles, establecimientos financieros, enseñanza, servicios sociales y comunales; y electricidad, gas y agua.

Fuente: MTPE – Encuesta Nacional de Variación Mensual del Empleo (ENVME).

Elaboración: BCRP, Sucursal Trujillo. Departamento de Estudios Económicos.

**Ciudad de Huaraz: Índice mensual de empleo en empresas privadas formales de 10 a más trabajadores** (Octubre 2010 = 100)

|                           | Enero       |             |             |
|---------------------------|-------------|-------------|-------------|
|                           | 2014        | 2015        | Var.%       |
| Extractiva 2/             | 57,5        | 45,5        | -20,8       |
| Industria manufacturera   | -           | -           | -           |
| Comercio                  | 102,0       | 102,1       | 0,1         |
| Transp., almac., y comun. | 129,4       | 164,8       | 27,4        |
| Servicios 3/              | 124,4       | 119,4       | -4,0        |
| <b>Total</b>              | <b>99,6</b> | <b>94,4</b> | <b>-5,2</b> |

Nota: La información corresponde al primer día de cada mes.

1/ Cifras preliminares.

2/ Conformada por las subramas agricultura, pesca y minería.

3/ Conformada por las subramas servicios prestados a empresas, restaurantes y hoteles, establecimientos financieros, enseñanza, servicios sociales y comunales; y electricidad, gas y agua.

Fuente: MTPE – Encuesta Nacional de Variación Mensual del Empleo (ENVME).

Elaboración: BCRP, Sucursal Trujillo. Departamento de Estudios Económicos.

Las exportaciones de Ancash sumaron un valor de US\$ 188 millones en enero, 38,8 por ciento menos con relación a similar mes de 2014. Las exportaciones tradicionales disminuyeron 41,6 por ciento; mientras que las no tradicionales aumentaron 53,0 por ciento.

**Ancash: Exportaciones por grupo de productos <sup>1/</sup>**  
(Valor FOB en millones de US\$)

| TIPO                              | Enero      |            |              |
|-----------------------------------|------------|------------|--------------|
|                                   | 2014       | 2015       | Var. %       |
| <b>PRODUCTOS TRADICIONALES</b>    | <b>299</b> | <b>175</b> | <b>-41,6</b> |
| Pesqueros                         | 127        | 13         | -90,1        |
| Mineros                           | 172        | 162        | -5,7         |
| Otros 3/                          | 0          | -          | -            |
| <b>PRODUCTOS NO TRADICIONALES</b> | <b>9</b>   | <b>14</b>  | <b>53,0</b>  |
| Agropecuario                      | 4          | 6          | 57,0         |
| Pesqueros                         | 5          | 5          | -0,4         |
| Textiles                          | 0          | 0          | -83,4        |
| Sidero - metalúrgico y joyería    | 0          | 1          | 122,0        |
| Metal - mecánico                  | 0          | 0          | 2/           |
| Otros 4/                          | 0          | 2          | 2/           |
| <b>TOTAL 5/</b>                   | <b>308</b> | <b>188</b> | <b>-38,8</b> |

<sup>1/</sup> Cifras preliminares.

<sup>2/</sup> Variación mayor a 1000 por ciento.

<sup>3/</sup> Comprende los productos tradicionales del sector agrícola y petróleo y derivados.

<sup>4/</sup> Comprende los productos no tradicionales del sector maderas y papeles, químicos, minería no metálica

<sup>5/</sup> Debido al redondeo de los datos parciales, los totales pueden diferir de la suma de las partes.

Fuente: SUNAT.

Elaboración: BCRP. Sucursal Trujillo. Departamento de Estudios Económicos.

- El **destino de las exportaciones** durante el primer mes del año 2015, en términos de valores, se concentró principalmente en China, la cual representa el 80,5 por ciento del valor total exportado, siendo el cobre el principal producto exportado.

- La caída interanual en enero de las **exportaciones tradicionales**, reflejó las menores ventas de productos pesqueros (-90,1 por ciento), donde la harina de pescado y el aceite de pescado, disminuyeron 98,8 por ciento y 71,1 por ciento, respectivamente. En cuanto a los productos mineros, cayeron: oro (-83,2 por ciento), zinc (-60,2 por ciento), plomo (54,2 por ciento) y molibdeno (-100,0 por ciento); en tanto, las ventas de cobre aumentaron 18,5 por ciento durante el mes.
- En las **exportaciones no tradicionales** (US\$ 14 millones), el incremento respondió a las mayores ventas de productos agropecuarios (57,0 por ciento), básicamente de mangos frescos (390,6 por ciento) y uvas frescas (128,9 por ciento).

El crédito en enero (S/. 2 871 millones) registró un crecimiento interanual de 10,0 por ciento, tasa inferior a la registrada en similar mes de 2014 (15,3 por ciento).

## Ancash: Crédito directo

(SalDOS a fin de periodo en millones de nuevos soles)

| Instituciones                           | Enero        |              |              |             |
|---|--------------|--------------|--------------|-------------|
|   | 2014         | 2015         | Estructura % | Var. %      |
| <b>Banco de la Nación <sup>1/</sup></b> | <b>112</b>   | <b>135</b>   | <b>4,7</b>   | <b>20,3</b> |
| <b>Agrobanco <sup>2/</sup></b>          | <b>28</b>    | <b>53</b>    | <b>1,8</b>   | <b>85,5</b> |
| <b>Banca Múltiple</b>                   | <b>1 848</b> | <b>1 947</b> | <b>67,8</b>  | <b>5,4</b>  |
| <b>Instituciones No Bancarias</b>       | <b>622</b>   | <b>736</b>   | <b>25,6</b>  | <b>18,3</b> |
| Cajas Municipales                       | 267          | 296          | 10,3         | 10,9        |
| Cajas Rurales                           | 40           | 45           | 1,6          | 12,6        |
| Edpymes                                 | 7            | 5            | 0,2          | -23,4       |
| Empresas Financieras                    | 308          | 389          | 13,6         | 26,5        |
| <b>TOTAL <sup>3/</sup></b>              | <b>2 611</b> | <b>2 871</b> | <b>100,0</b> | <b>10,0</b> |
| <b>A Empresas</b>                       | <b>1 632</b> | <b>1 742</b> | <b>60,7</b>  | <b>6,7</b>  |
| <b>A Personas</b>                       | <b>979</b>   | <b>1 129</b> | <b>39,3</b>  | <b>15,4</b> |
| Consumo                                 | 746          | 855          | 29,8         | 14,6        |
| Hipotecario                             | 233          | 275          | 9,6          | 17,8        |
| En M/N                                  | 1 972        | 2 263        | 78,8         | 14,8        |
| En M/E                                  | 638          | 608          | 21,2         | -4,8        |

1/ Considera solo los créditos de consumo e hipotecario.

2/ No considera los créditos a las demás empresas del sistema financiero.

3/ Debido al redondeo de los datos parciales, los totales pueden diferir de la suma de las partes.

Fuente: Superintendencia de Banca, Seguros y AFP (SBS).

Elaboración: BCRP, Sucursal Trujillo. Departamento de Estudios Económicos.

- La tasa de **morosidad** en diciembre fue de 5,1 por ciento, lo que significó un incremento de 0,4 puntos porcentuales con respecto al mismo mes de 2013. La morosidad de las instituciones no bancarias (7,6 por ciento) disminuyó 0,6 puntos porcentuales, en términos interanuales; mientras que en la banca múltiple (4,5 por ciento) aumentó en 0,9 puntos porcentuales.

## Ancash: Evolución del crédito directo

(Var.% respecto a similar mes del año anterior)

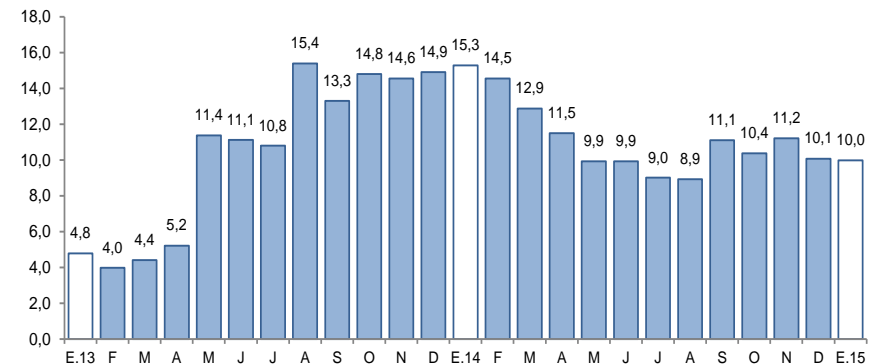

Fuente: Superintendencia de Banca, Seguros y AFP (SBS).

## Ancash: Tasa de morosidad <sup>1/</sup>

(Porcentaje)

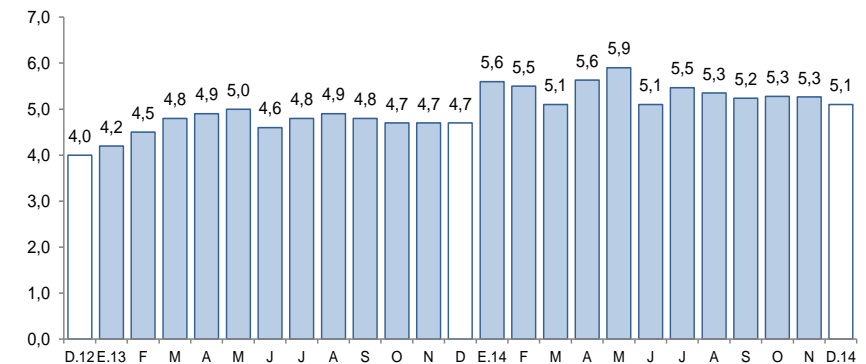

1/ Morosidad = (créditos vencidos + créditos en cobranza judicial) / colocaciones brutas.

Fuente: Superintendencia de Banca, Seguros y AFP (SBS).

Los depósitos en enero (S/. 2 058 millones) aumentaron 4,0 por ciento interanual, por la mayor captación de depósitos de ahorro (12,5 por ciento) y a la vista (1,0 por ciento). Los depósitos en moneda nacional, que representan el 80,4 por ciento, crecieron en 6,4 por ciento.

## Ancash: Depósitos

(SalDOS a fin de periodo en millones de nuevos soles)

| Instituciones                     | Enero        |              |              |             |
|-----------------------------------|--------------|--------------|--------------|-------------|
|                                   | 2014         | 2015         | Estructura % | Var. %      |
| <b>Banco de la Nación</b>         | <b>514</b>   | <b>545</b>   | <b>26,5</b>  | <b>6,0</b>  |
| <b>Banca Múltiple</b>             | <b>1 211</b> | <b>1 263</b> | <b>61,4</b>  | <b>4,3</b>  |
| <b>Instituciones No Bancarias</b> | <b>253</b>   | <b>249</b>   | <b>12,1</b>  | <b>-1,5</b> |
| Cajas Municipales                 | 205          | 202          | 9,8          | -1,6        |
| Cajas Rurales                     | 35           | 37           | 1,8          | 5,6         |
| Empresas Financieras              | 14           | 11           | 0,5          | -19,2       |
| <b>TOTAL <sup>1/</sup></b>        | <b>1 979</b> | <b>2 058</b> | <b>100,0</b> | <b>4,0</b>  |
| Depósitos a la vista              | 516          | 521          | 25,3         | 1,0         |
| Depósitos de ahorro               | 795          | 895          | 43,5         | 12,5        |
| Depósitos a plazo                 | 668          | 642          | 31,2         | -3,8        |
| En M/N                            | 1 554        | 1 654        | 80,4         | 6,4         |
| En M/E                            | 425          | 404          | 19,6         | -4,8        |

1/ Debido al redondeo de los datos parciales, los totales pueden difererir de la suma de las partes.

Fuente: Superintendencia de Banca, Seguros y AFP (SBS).

Elaboración: BCRP, Sucursal Trujillo. Departamento de Estudios Económicos.

## Ancash: Evolución de los depósitos

(Var.% respecto a similar mes del año anterior)

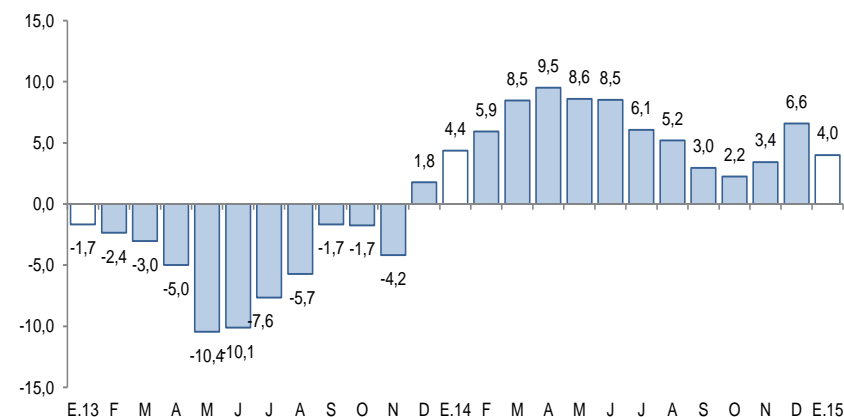

Fuente: Superintendencia de Banca, Seguros y AFP (SBS).

- Por tipo de institución, los depósitos en la banca múltiple, cuya participación representa el 61,4 por ciento de los depósitos totales, aumentaron en 4,3 por ciento interanual, mientras que en el Banco de la Nación, el incremento fue de 6,0 por ciento. En tanto, los depósitos en las instituciones no bancarias se contrajeron en 1,5 por ciento, como resultado de la disminución de los depósitos en las empresas financieras (-19,2 por ciento) y en las cajas municipales (-1,6 por ciento), que contrarrestaron la expansión registrada en las cajas rurales (5,6 por ciento).

La inversión pública en enero (S/. 2 millones) cayó 92,4 por ciento interanual, en términos reales, debido a la menor ejecución de obras de los tres niveles de gobierno.

## Ancash: Inversión pública<sup>1/</sup> (En millones de nuevos soles)

| Niveles de gobierno | Enero     |          |              |
|---------------------|-----------|----------|--------------|
|                     | 2014      | 2015     | Var. % real  |
| Gobierno Nacional   | 10        | 1        | -87,0        |
| Gobierno Regional   | 2         | 1        | -67,9        |
| Gobiernos locales   | 17        | 0        | -98,1        |
| <b>Total</b>        | <b>28</b> | <b>2</b> | <b>-92,4</b> |

1/ Información actualizada al 31 de enero de 2015.

2/ Adquisición de activos no financieros.

Fuente: Ministerio de Economía y Finanzas (MEF).

Elaboración: BCRP, Sucursal Trujillo. Departamento de Estudios Económicos.

## Ancash: Evolución de la inversión pública (Var.% real respecto a similar mes del año anterior)

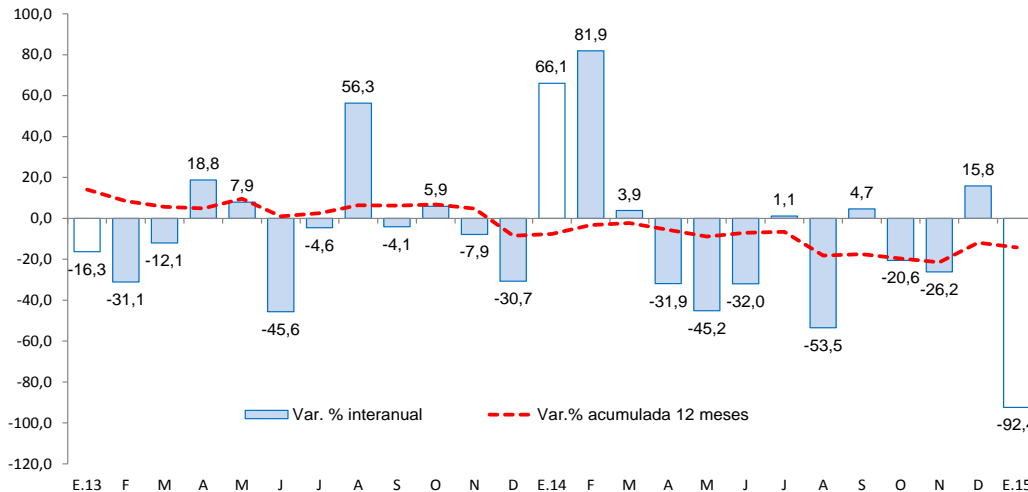

Fuente: Ministerio de Economía y Finanzas (MEF).

- La **inversión pública** en Ancash correspondiente a los tres niveles de gobierno totalizó en enero S/. 2 millones, 92,4 por ciento menos, en términos reales, respecto al mismo mes de 2014. La inversión disminuyó en los tres niveles de gobierno: en los gobiernos locales (-98,1 por ciento), en el Gobierno Nacional (-87,0 por ciento) y en el Gobierno Regional (-67,9 por ciento).
- Entre los principales proyectos que el **Gobierno Nacional** desembolsó en enero, destacan: “Sistema eléctrico rural Jimbe - Pamparomas IV Etapa” por un valor de S/. 605 mil; “Ampliación y mejoramiento de los servicios educativos de la I. E. N° 86269 María Auxiliadora - Distrito de Carhuaz - Provincia de Carhuaz” por un valor de S/. 340 mil; y “Adecuación a la norma sanitaria de la infraestructura pesquera para consumo humano directo de Chimbote - Distrito de Chimbote - Provincia de Santa” por un valor de S/. 255 mil.
- El **Gobierno Regional**, por su parte, ha desembolsado S/. 330 mil en Gestión de proyectos y S / . 260 mil en Operación y mantenimiento.
- Los **gobiernos locales** han ejecutado en el mes los proyectos: “Creación del local multiusos en el caserío de Illauro - Distrito de San Luis - Provincia de Carlos Fermín Fitzcarrald” (S/. 71 mil); “Estudios de pre-inversión” (S/. 47 mil); y Mejoramiento del Jr. Dos de Mayo - Distrito de Parihuanca - Provincia de Carhuaz (S/. 43 mil).