

**BANCO CENTRAL DE RESERVA DEL PERÚ**  
**SUCURSAL TRUJILLO**



**LA LIBERTAD: Síntesis de Actividad Económica**  
**Diciembre 2014<sup>1</sup>**

**Departamento de Estudios Económicos**

*El Banco Central de Reserva del Perú (BCRP) ha considerado presentar un conjunto de indicadores sectoriales de actividad económica con la finalidad de poder realizar el seguimiento del desempeño de la economía departamental. Para el sector real, se ha utilizado el Valor Bruto de Producción a precios del año 2007 para los sectores disponibles. Cabe señalar que a partir de enero 2014, el Instituto Nacional de Estadística (INEI) ha realizado el cambio de año base (de 1994 a 2007) para la construcción del Producto Bruto Interno (PBI) nacional, estando en elaboración la desagregación departamental. En la medida que se publique referida información, el BCRP volvería a elaborar para cada departamento un indicador agregado de actividad económica.*

---

<sup>1</sup> En la elaboración de este informe participaron (en orden alfabético): Iván Cosavalente, Alfredo Miranda, Jonathan Rosas y Eric Torres.

## ÍNDICE

	<i>Página</i>
<b>RESUMEN EJECUTIVO.....</b>	<b>3</b>
<b>I. ACTIVIDAD PRODUCTIVA.....</b>	<b>5</b>
1. Actividad primaria.....	5
1.1 Sector agropecuario.....	5
1.2 Sector pesca.....	6
1.3 Sector minería.....	8
2. Otros indicadores sectoriales.....	9
2.1. Sector manufactura.....	9
2.2. Sector construcción.....	12
2.3. Arribos a los establecimientos de hospedaje.....	12
<b>II. ASPECTOS LABORALES.....</b>	<b>13</b>
1. Empleo.....	13
<b>III. SECTOR EXTERNO.....</b>	<b>14</b>
1. Exportaciones.....	14
<b>IV. CRÉDITO Y DEPÓSITOS.....</b>	<b>15</b>
1. Crédito.....	15
2. Depósitos.....	17
<b>V. FINANZAS PÚBLICAS.....</b>	<b>18</b>
1. Gasto corriente no financiero.....	18
2. Gasto de capital.....	19
<b>VI. ANEXOS.....</b>	<b>21</b>



## RESUMEN EJECUTIVO

---

### Principales hechos de importancia

- La **actividad primaria** registró un desempeño heterogéneo según sectores en diciembre. El sector agropecuario creció 3,5 por ciento interanual; mientras que los sectores pesca y minería se contrajeron en 98,2 por ciento y 21,1 por ciento, respectivamente.
- En cuanto a los **otros indicadores de la actividad económica** del departamento, registraron caídas interanuales la actividad manufacturera (-16,0 por ciento), la inversión pública (-14,7 por ciento), los arribos a los establecimientos de hospedaje (-6,8 por ciento), los despachos de cemento (-5,1 por ciento) y las exportaciones de bienes (-2,7 por ciento). De otro lado, mostraron desempeños positivos el crédito total de las instituciones financieras (6,0 por ciento) y el empleo formal en las empresas de 10 y más trabajadores (5,4 por ciento).

### Actividad primaria

- La **actividad agropecuaria** creció en diciembre 3,5 por ciento interanual, por la mayor producción pecuaria (12,8 por ciento), la cual fue atenuada por la caída de la producción agrícola (-4,3 por ciento). En el año 2014, el sector agropecuario acumuló un crecimiento de 1,4 por ciento.
- La **actividad pesquera** decreció en el mes 98,2 por ciento interanual, al no registrar desembarque de anchoveta por la suspensión de la segunda temporada de pesca en la zona norte-centro, así como por la baja pesca de diversas especies para el consumo humano directo en estado fresco (-65,0 por ciento). Al finalizar el año 2014, el sector pesquero presentó una caída interanual de 59,7 por ciento.
- La **producción minera** cayó en diciembre 21,1 por ciento interanual, por la menor producción oro (-22,0 por ciento) y plata (-10,0 por ciento). La actividad minera decreció 3,4 por ciento en el año 2014, con respecto al año previo.

### Otros indicadores de actividad económica

- La **actividad manufacturera** cayó 16,0 por ciento interanual en el último mes de 2014; sin embargo, al finalizar el año acumuló una moderada expansión de 3,0 por ciento. El resultado del mes obedece básicamente a la contracción de la industria procesadora de recursos primarios con una tasa negativa de 41,3 por ciento, que contrarrestó el avance de la industria no primaria (1,0 por ciento).
- En el sector construcción, los **despachos de cemento** disminuyeron en diciembre 5,1 por ciento, frente a igual mes de 2013. Al cierre de 2014, los despachos acumularon una caída de 4,8 por ciento interanual.
- Los **arribos a los establecimientos de hospedaje** disminuyeron en diciembre 6,8 por ciento interanual, por los menores arribos de extranjeros (-8,4 por ciento) y nacionales (-6,8 por ciento). En el año 2014, los arribos acumularon una disminución de 3,0 por ciento interanual.
- El **empleo formal** en las empresas de 10 y más trabajadores en la ciudad de Trujillo creció 5,4 por ciento en diciembre, comparado con el mismo periodo de 2013. Durante el 2014, el empleo acumuló un crecimiento de 2,0 por ciento interanual.
- Las **exportaciones** de La Libertad realizada por diferentes zonas de embarque sumaron US\$ 309 millones en diciembre, nivel inferior en 2,7 por ciento interanual. El retroceso obedeció a las menores ventas de **productos tradicionales** (-6,6 por ciento), las cuales contrarrestaron el resultado positivo

de las ventas de **productos no tradicionales** (12,0 por ciento). Durante el año 2014, las exportaciones acumularon una caída de 6,3 por ciento interanual.

- El **crédito directo total** de las instituciones financieras en la región (S/. 6 895 millones) creció en diciembre 6,0 por ciento interanual. El crédito **hipotecario** aumentó 11,0 por ciento; mientras que el crédito **de consumo**, 10,3 por ciento.
- La **inversión pública** de los tres niveles de gobierno en La Libertad sumó en diciembre S/. 265 millones, monto menor en 14,7 por ciento, en términos reales, al registrado en similar mes de 2013. El resultado obedece a la contracción de la inversión ejecutada por los gobiernos locales (-24,7 por ciento) y por el Gobierno Regional (-17,4 por ciento), las cuales contrarrestaron el mayor gasto del Gobierno Nacional (32,5 por ciento). En el año 2014, la inversión pública acumuló una caída de 7,3 por ciento.

**CUADRO N° 01**  
**LA LIBERTAD: OTROS INDICADORES DE ACTIVIDAD ECONÓMICA**  
(Variación % respecto a similar mes del año anterior)

	Jul.14	Ago.14	Set.14	Oct.14	Nov.14	Dic.14
Producción industrial <sup>1/</sup>	↓ -5,2	↑ 17,3	↑ 4,8	↑ 5,1	↓ -8,9	↓ -16,0
Despacho de cemento <sup>1/</sup>	↓ -16,9	↓ -11,0	↑ 1,4	↓ -4,1	↓ -6,4	↓ -5,1
Arribos a los establecimientos de hospedaje	↓ -9,3	↓ -0,5	↓ -4,7	↓ -14,6	↑ 24,9	↓ -6,8
Empleo formal urbano <sup>2/</sup>	↑ 1,7	↑ 1,2	↑ 4,2	↑ 5,3	↑ 6,2	↑ 5,4
Exportaciones	↑ 7,9	↓ -12,0	↓ -12,5	↓ -3,1	↓ -10,0	↓ -2,7
Crédito total	↑ 3,7	↑ 4,9	↑ 5,2	↑ 4,0	↑ 4,4	↑ 6,0
Crédito de consumo	↑ 11,1	↑ 10,4	↑ 10,9	↑ 11,3	↑ 9,9	↑ 10,3
Crédito hipotecario	↑ 10,5	↑ 10,7	↑ 11,2	↑ 10,9	↑ 11,2	↑ 11,0
Inversión pública <sup>1/</sup>	↓ -0,1	↓ -14,6	↓ -23,3	↓ -55,0	↓ -10,5	↓ -14,7

<sup>1/</sup> En términos reales.

<sup>2/</sup> En empresas de 10 y más trabajadores localizadas en la ciudad de Trujillo.

Fuentes: BCRP - Sucursal Trujillo, MINCETUR, MTPE, SUNAT, SBS y MEF.



## I. ACTIVIDAD PRODUCTIVA

### 1. Actividad primaria

#### 1.1 Sector agropecuario

- La actividad agropecuaria aumentó en diciembre 3,5 por ciento interanual, por la mayor producción pecuaria (12,8 por ciento), la cual fue atenuada por la caída de la producción agrícola (-4,3 por ciento). No obstante, el sector agropecuario acumuló un crecimiento de 1,4 por ciento entre enero y diciembre de 2014, como resultado de la mayor actividad agrícola (1,6 por ciento) y pecuaria (1,1 por ciento).
- La caída interanual del sector agrícola en diciembre, reflejó la menor producción tanto de los cultivos orientados al mercado interno (-3,8 por ciento) como de cultivos orientados al mercado externo y a la agroindustria (-1,9 por ciento). En el primer grupo, el resultado obedece básicamente a la menor producción de papa (-7,8 por ciento) por la menor área cosechada. En el segundo grupo, la caída respondió a la menor producción de alcachofa (-92,4 por ciento), maíz amarillo duro (-27,2 por ciento), espárrago (-4,1 por ciento) y palta (-3,4 por ciento), tanto por menores superficies cosechadas como inferiores rendimientos obtenidos en campo.

**CUADRO N° 02**  
**LA LIBERTAD: SECTOR AGROPECUARIO<sup>1/</sup>**  
(Miles de toneladas)

	Estructura Porcentual 2012 <sup>2/</sup>	Diciembre			Enero - Diciembre				
		2013	2014	Var.%	Contribución %	2013	2014	Var.%	Contribución %
<b>AGRÍCOLA</b>	<b>59,8</b>			<b>-4,3</b>	<b>-2,4</b>			<b>1,6</b>	<b>0,9</b>
<b>Orientada al mercado externo y agroindustria <sup>2/</sup></b>	<b>35,5</b>			<b>-1,9</b>	<b>-1,9</b>			<b>0,6</b>	<b>0,2</b>
Espárrago	16,4	19,3	18,5	-4,1	-0,9	191,4	190,2	-0,6	-0,1
Caña de azúcar	8,8	512,7	536,8	4,7	0,5	5 398,7	5 811,8	7,7	0,7
Maíz amarillo duro	5,8	16,8	12,2	-27,2	-1,1	291,1	200,5	-31,1	-1,6
Palta	2,3	2,1	2,0	-3,4	0,0	74,7	97,5	30,5	0,7
Uva	1,8	3,4	3,4	1,2	0,0	41,1	41,3	0,6	0,0
Alcachofa	0,0	4,1	0,3	-92,4	-2,1	23,2	24,5	5,6	0,1
Algodón rama	0,4	0,0	0,0	0,0	0,0	5,4	5,8	8,2	0,0
Páprika	0,0	0,2	0,9	330,5	1,7	5,0	7,8	54,5	0,5
<b>Orientada al mercado interno <sup>2/</sup></b>	<b>24,3</b>			<b>-3,8</b>	<b>-0,4</b>			<b>3,1</b>	<b>0,7</b>
Arroz cáscara	7,8	0,2	0,2	0,5	0,0	365,4	362,9	-0,7	-0,1
Papa	4,9	40,7	37,5	-7,8	-0,5	407,9	440,9	8,1	0,4
Trigo	1,4	0,0	0,0	0,0	0,0	62,5	60,0	-3,9	-0,1
Cebada grano	0,9	0,0	0,0	0,0	0,0	54,8	56,1	2,3	0,0
Alfalfa	0,7	20,4	23,4	14,5	0,1	203,1	217,3	7,0	0,0
Maíz amiláceo	0,6	0,0	0,0	0,0	0,0	18,9	21,0	11,0	0,1
Cebolla	0,5	0,8	1,4	63,7	0,1	32,4	30,7	-5,0	0,0
Piña	0,3	1,7	1,6	-6,0	0,0	25,5	23,9	-6,3	0,0
Otros	7,1			-3,8	-0,1			6,3	0,3
<b>PECUARIA</b>	<b>40,2</b>			<b>12,8</b>	<b>5,8</b>			<b>1,1</b>	<b>0,4</b>
Carne de ave <sup>3/</sup>	29,0	18,3	21,6	17,6	5,6	226,2	229,6	1,5	0,4
Huevo	4,5	5,1	5,0	-1,9	-0,1	60,9	58,5	-3,9	-0,2
Leche	2,8	10,0	10,5	4,3	0,1	118,9	121,5	2,2	0,1
Carne de vacuno <sup>3/</sup>	1,5	0,6	0,6	3,6	0,1	6,7	6,9	2,7	0,0
Otros	2,4			4,2	0,1			4,7	0,1
<b>SECTOR AGROPECUARIO</b>	<b>100,0</b>			<b>3,5</b>	<b>3,5</b>			<b>1,4</b>	<b>1,4</b>

1/ Cifras preliminares.

2/ A precios de 2007.

3/ Peso neto.

Fuente: Ministerio de Agricultura y Riego.

Elaboración: BCRP. Sucursal Trujillo. Departamento de Estudios Económicos.



- La actividad pecuaria creció en diciembre 12,8 por ciento interanual por la mayor producción de carne de ave (17,6 por ciento), leche (4,3 por ciento) y carne de vacuno (3,6 por ciento). De enero a diciembre de 2014, el sector pecuario acumuló un crecimiento de 1,1 por ciento interanual.
- El área sembrada durante agosto - diciembre 2014 (78,1 mil hectáreas) se redujo 15,7 por ciento respecto a igual periodo de la campaña agrícola anterior, por deficiencia hídrica para abastecer principalmente las siembras de arroz. Entre los cultivos que registraron caídas, en términos absolutos, superiores a 100 hectáreas se encuentran: arroz cáscara (-13 411 has.), espárrago (-421 has.), maíz amarillo duro (-401 has.), maíz amiláceo (-362 has.) y frijol grano seco (141 has.).

**CUADRO N° 03**  
**LA LIBERTAD: SUPERFICIE SEMBRADA<sup>1/</sup>**  
(Hectáreas)

	Campaña agrícola <sup>2/</sup>		Variación	
	2013/2014	2014/2015	Absoluta	Porcentual
<b>CULTIVOS TRANSITORIOS</b>	<b>90 844</b>	<b>76 363</b>	<b>-14 482</b>	<b>-15,9</b>
Alcachofa	0	0	0	0,0
Arroz cáscara	21 391	7 980	-13 411	-62,7
Cebada	8 282	8 643	361	4,4
Frijol grano seco	2 185	2 044	- 141	-6,5
Maíz amarillo duro	5 010	4 610	- 401	-8,0
Maíz amiláceo	14 341	13 979	- 362	-2,5
Papa	17 145	17 085	- 61	-0,4
Paprika	208	187	- 21	-10,1
Pimiento piquillo	43	2	- 41	-95,3
Trigo	4 130	4 397	267	6,5
Otros	18 110	17 438	- 673	-3,7
<b>CULTIVOS PERMANENTES</b>	<b>1 782</b>	<b>1 764</b>	<b>- 19</b>	<b>-1,0</b>
Caña de azúcar	1 164	1 554	390	33,5
Espárrago	605	184	- 421	-69,6
Uva	13	26	13	96,2
<b>Total</b>	<b>92 627</b>	<b>78 126</b>	<b>-14 500</b>	<b>-15,7</b>

1 / Cifras preliminares.

2 / De agosto a diciembre

Fuente: Gerencia Regional de Agricultura y Riego- La Libertad.

Elaboración: BCRP, Sucursal Trujillo. Departamento de Estudios Económicos.

## 1.2 Sector pesca

- La actividad pesquera registró una caída de 98,2 por ciento interanual en el último mes de 2014, debido a la ausencia de actividad extractiva de anchoveta, por la suspensión de la segunda temporada de pesca en la zona norte-centro (Tumbes, Piura, Lambayeque, La Libertad y Ancash) ante el reducido volumen de la biomasa y la presencia de un elevado porcentaje de ejemplares juveniles. Según el último reporte (22.12.14) del Instituto del Mar del Perú (Situación del *stock* Norte-Centro de la anchoveta peruana a diciembre del 2014), manifiesta que la biomasa estimada del *stock* Norte-Centro de la anchoveta ascendió a 4,39 millones de Tm., mostrando una significativa recuperación respecto a la estimada en el invierno (1,45 millones de Tm.). Sin embargo, esta biomasa está conformada principalmente por ejemplares juveniles (65 por ciento) y sólo el 35 por ciento restante por adultos, por lo cual recomendó mantener suspendidas las actividades extractivas del recurso anchoveta hasta la normalización de las condiciones ambientales y la recuperación del *stock*.
- También incidió en la caída del sector, pero en menor medida, la pesca orientada al consumo humano directo en estado fresco (pesca artesanal) de diversas especies, cuyo nivel de desembarque disminuyó 65,0 por ciento interanual, ante la limitada presencia de especies como: pota (pasó de 1,5

mil Tm. a 3,0 Tm.), bonito (de 236,4 Tm. a 35,6 Tm.), lorna (bajó de 66,5 Tm. a 23,0 Tm.), principalmente.

- Al finalizar 2014, el sector pesquero registró una tasa negativa de crecimiento interanual de 59,7 por ciento, como resultado del menor desembarque de anchoveta (-64,2 por ciento), así como de diversas especies orientadas al consumo en estado fresco (-21,1 por ciento). Cabe señalar, que la pesca industrial de la anchoveta es responsable del 80,0 por ciento del Valor Bruto Producción de la actividad pesquera generado en el año.

**CUADRO N° 04**  
**LA LIBERTAD: SECTOR PESQUERO<sup>1/</sup>**  
(En toneladas)

	Diciembre			Enero - Diciembre		
	2013	2014	Var.% <sup>2/</sup>	2013	2014	Var.% <sup>2/</sup>
<b>Consumo Humano Directo</b>	<b>2 230</b>	<b>780</b>	<b>-65,0</b>	<b>14 285</b>	<b>11 277</b>	<b>-21,1</b>
. Fresco	2 230	780	-65,0	14 285	11 277	-21,1
<b>Consumo Humano Indirecto</b>	<b>252 810</b>	<b>0</b>	<b>-100,0</b>	<b>744 010</b>	<b>266 473</b>	<b>-64,2</b>
. Anchoveta	252 810	0	-100,0	744 010	266 473	-64,2
. Otras Especies	0	0	0,0	0	0	0,0
<b>TOTAL</b>			<b>-98,2</b>			<b>-59,7</b>

1/ Cifras preliminares.

2/ Variación a precios de 2007.

Fuente: Ministerio de la Producción.

Elaboración: BCRP, Sucursal Trujillo. Departamento de Estudios Económicos.

- Con relación a la temperatura superficial del mar (TSM) en el litoral de La Libertad, medida por IMARPE, registró en diciembre de 2014 un valor promedio de 16,8 °C, ubicándose a 0,3°C por encima de su histórico normal (16,5°C). Esta anomalía positiva evidencia un aumento en las condiciones cálidas observadas desde setiembre pasado (0,2°C), mostrando hasta ahora cuatro meses consecutivos de anomalías positivas, lo cual responde al arribo de masas de agua caliente (Ondas Kelvin). Cabe señalar que en igual mes de 2013, la TSM fue de 16,5°C, reportando una anomalía neutral (0°C) respecto al patrón histórico (16,5°C).
- El precio promedio de la harina de pescado en diciembre fue de US\$ 2 291 por tonelada, nivel superior en 9,4 por ciento respecto al mes previo y mayor en 60,6 por ciento con relación a similar mes de 2013.

**GRÁFICO N° 01**  
**COTIZACIÓN INTERNACIONAL DE HARINA DE PESCADO**  
(Hamburgo - US\$/TM)

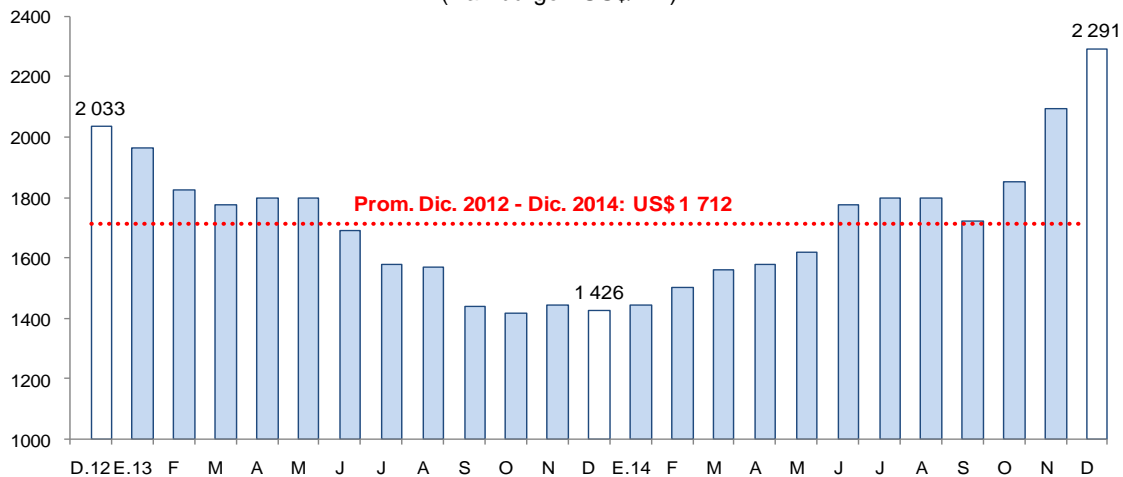

Fuente: Reuters y Bloomberg.

### 1.3 Sector minería

- La producción minera cayó en diciembre 21,1 por ciento interanual, por la menor producción de oro (-22,0 por ciento) y plata (-10,0 por ciento). Sin embargo, aumentó la producción de cobre (23,1 por ciento), zinc (13,4 por ciento) y plomo (7,8 por ciento).
- La baja producción interanual de oro en diciembre responde, principalmente, a la menor extracción registrada en las zonas operadas por las empresas Minera Barrick Misquichilca (-36,3 por ciento), La Arena (-19,7 por ciento) y Consorcio Minero Horizonte (-0,1 por ciento), ante menores leyes del mineral.
- La producción minera del año 2014 fue menor en 3,4 por ciento, frente al año previo, al caer la producción de zinc (-23,5 por ciento), plomo (-21,3 por ciento), plata (-6,5 por ciento) y oro (-3,1 por ciento). No obstante, aumentó la producción de cobre en 8,6 por ciento interanual.

**CUADRO N° 05**  
**LA LIBERTAD: SECTOR MINERÍA 1/**

(Variación % real respecto a similar periodo del año anterior)

	Estructura Porcentual 2012 2/	Diciembre			Enero - Diciembre		
		2014	Var.%	Contribución %	2014	Var.%	Contribución %
Oro (Onzas troy)	95,5	124 045	-22,0	-21,2	1 485 317	-3,1	-2,9
Plata (Onzas troy)	2,3	184 549	-10,0	-0,2	2 207 511	-6,5	-0,2
Zinc (TMF)	1,3	435	13,4	0,1	4 905	-23,5	-0,3
Plomo (TMF)	0,3	149	7,8	0,0	1 671	-21,3	-0,1
Cobre (TMF)	0,6	171	23,1	0,2	1 972	8,6	0,1
<b>SECTOR MINERÍA 2/</b>	<b>100,0</b>		<b>-21,1</b>	<b>-21,1</b>		<b>-3,4</b>	<b>-3,4</b>

1/ Cifras preliminares.

2/ A precios de 2007

Fuente: Ministerio de Energía y Minas.

Elaboración: BCRP, Sucursal Trujillo. Departamento de Estudios Económicos.

**GRÁFICO N° 02**  
**CRECIMIENTO DE LA PRODUCCIÓN MINERA**  
(Variación % real respecto a similar mes del año anterior)

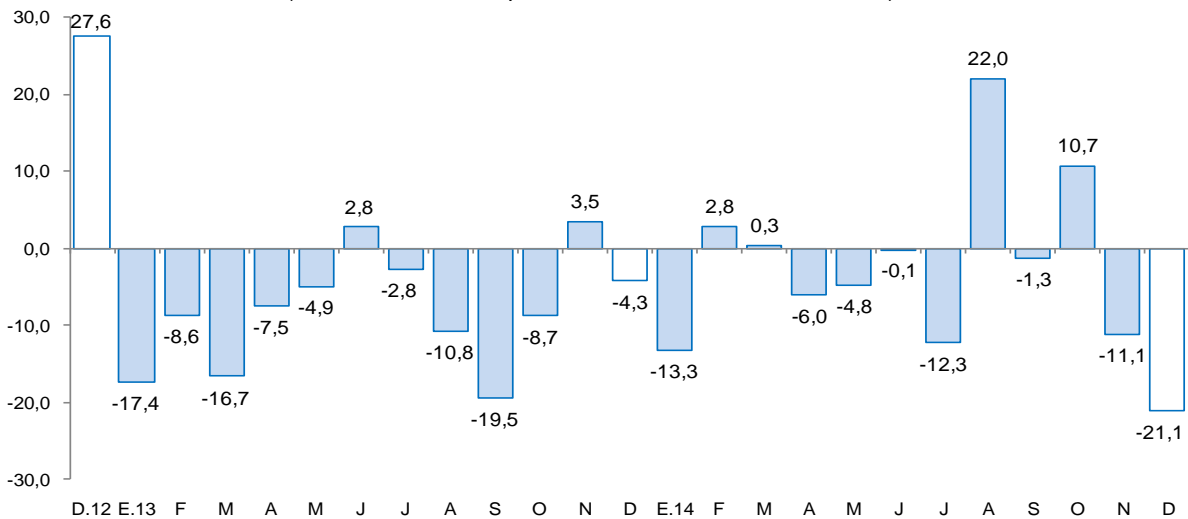

Fuente: MINEM.

Elaboración: BCRP, Sucursal Trujillo, Departamento de Estudios Económicos.





- El precio promedio del oro en diciembre fue de US\$ 1 201/oz.tr, registrando un incremento de 2,1 por ciento, con respecto al mes previo, debido a la sostenida demanda física de China y por expectativas de que India realice una flexibilización adicional a las normas que restringen las importaciones de oro. Sin embargo, en términos interanuales, el precio disminuyó 1,8 por ciento.

**GRÁFICO N° 03**  
**COTIZACIÓN INTERNACIONAL DE ORO**  
(London Metal Exchange - US\$/Oz. Tr.)

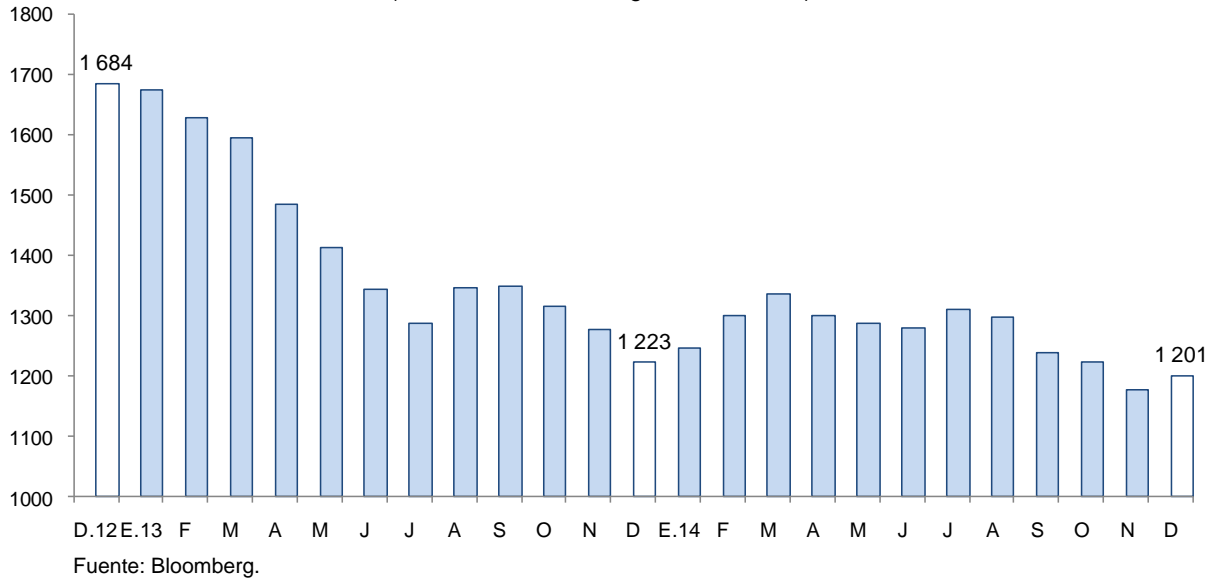

## 2. Otros indicadores sectoriales

### 2.1. Sector manufactura

- La manufactura continuó mostrando por segundo mes consecutivo una tendencia descendente, acentuando aun más su caída en el último mes de 2014 al registrar una tasa negativa de 16,0 por ciento, respecto a diciembre 2013. El retroceso se sustenta, básicamente, en la menor actividad de la industria procesadora de recursos primarios que declinó 41,3 por ciento, aunque atenuada por el moderado avance de la industria no primaria (1,0 por ciento).
- Pese a la caída en diciembre como del mes previo (-8,9 por ciento), la manufactura cerró el 2014 con una tasa de crecimiento de 3,0 por ciento interanual, ante el favorable desempeño de la manufactura no primaria (de 5,9 por ciento); a diferencia de la manufactura primaria cuya tasa fue negativa (-4,6 por ciento), restando dinamismo al sector. Cabe señalar que, por quinto año consecutivo, la manufactura mantiene resultados positivos al registrar una tasa promedio de crecimiento de 5,3 por ciento, luego de haber mostrado en el año 2009 un retroceso de 4,1 por ciento.

**CUADRO N° 06**  
**LA LIBERTAD: SECTOR MANUFACTURA <sup>1/</sup>**  
 (Variación % real respecto a similar periodo del año anterior)

Ramas de actividad	Estructura porcentual 2012 <sup>2/</sup>	Diciembre		Enero - Diciembre	
		Var.%	Contribución %	Var.%	Contribución %
<b>MANUFACTURA PRIMARIA</b>	<b>27,4</b>	<b>-41,3</b>	<b>-16,6</b>	<b>-4,6</b>	<b>-1,3</b>
Productos cárnicos	1,2	27,2	0,2	4,7	0,1
Harina y aceite de pescado	4,7	-100,0	-18,3	-63,9	-3,5
Azúcar	21,5	7,6	1,6	10,4	2,2
<b>MANUFACTURA NO PRIMARIA</b>	<b>72,6</b>	<b>1,0</b>	<b>0,6</b>	<b>5,9</b>	<b>4,3</b>
<b>Alimentos y bebidas</b>	<b>47,7</b>	<b>-0,5</b>	<b>-0,2</b>	<b>7,9</b>	<b>3,8</b>
Conservación de frutas y hortalizas	13,9	5,9	0,7	21,0	2,9
Productos lácteos	1,0	-18,7	-0,1	-8,8	-0,1
Harina de trigo	3,6	-1,5	0,0	0,3	0,0
Sémola de trigo	0,0	-15,0	0,0	-14,2	0,0
Alimentos para animales	14,5	4,6	0,5	2,8	0,4
Galletas	3,4	-40,4	-1,3	-8,3	-0,3
Chocolate	0,0	10,0	0,0	0,5	0,0
Alcohol etílico	2,6	5,9	0,1	-5,6	-0,2
Ron y otras bebidas	0,7	10,0	0,1	12,9	0,1
Bebidas gaseosas	8,0	-0,8	-0,1	9,8	0,9
<b>Fabricación productos textiles</b>	<b>1,3</b>	<b>6,3</b>	<b>0,1</b>	<b>5,9</b>	<b>0,1</b>
Hilados de algodón	1,3	6,3	0,1	5,9	0,1
<b>Curtido y adobo de cueros, calzado</b>	<b>1,0</b>	<b>170,9</b>	<b>0,8</b>	<b>2,1</b>	<b>0,0</b>
<b>Productos de madera y otros</b>	<b>2,8</b>	<b>-7,3</b>	<b>-0,1</b>	<b>20,1</b>	<b>0,6</b>
Tableros aglomerados	2,8	-7,3	-0,1	20,1	0,6
<b>Papel y productos de papel</b>	<b>3,0</b>	<b>32,5</b>	<b>0,6</b>	<b>7,5</b>	<b>0,2</b>
Papel y cartón	3,0	32,5	0,6	7,5	0,2
<b>Actividades de edición e impresión</b>	<b>0,2</b>	<b>-5,2</b>	<b>0,0</b>	<b>-2,5</b>	<b>0,0</b>
<b>Productos de plástico</b>	<b>2,0</b>	<b>9,0</b>	<b>0,1</b>	<b>6,3</b>	<b>0,1</b>
Sacos de polipropileno	1,6	13,1	0,1	13,3	0,2
Tela arpillera	0,4	-8,7	0,0	-17,5	-0,1
<b>Productos minerales no metálicos</b>	<b>13,2</b>	<b>0,8</b>	<b>0,1</b>	<b>-2,2</b>	<b>-0,3</b>
Cemento	13,2	0,8	0,1	-2,2	-0,3
<b>Vehículos automotores</b>	<b>1,4</b>	<b>-47,6</b>	<b>-0,7</b>	<b>-19,0</b>	<b>-0,2</b>
Carrocerías	1,4	-47,6	-0,7	-19,0	-0,2
<b>SECTOR MANUFACTURA</b>	<b>100,0</b>	<b>-16,0</b>	<b>-16,0</b>	<b>3,0</b>	<b>3,0</b>

1/ Cifras preliminares.

2/ A precios de 1994.

FUENTE: Gerencia Regional de Agricultura y Riego, Ministerio de la Producción y empresas industriales.

ELABORACIÓN: BCRP, Sucursal Trujillo. Departamento de Estudios Económicos.

- El retroceso de la industria primaria (-41,3 por ciento) se explica, básicamente, por la paralización de la industria de harina y aceite de pescado por ausencia de materia prima (anchoveta), a diferencia de diciembre de 2013 en que la industria registró altos niveles de producción. Por el contrario, las industrias de productos cárnicos (embutidos) como la de refinación de azúcar mostraron incrementos en sus niveles de producción: la primera, en 27,2 por ciento por factores de demanda; y la segunda, en 7,6 por ciento por mayor molienda de caña (4,7 por ciento); ambas atenuaron, en alguna medida, la caída del subsector.
- La industria primaria acumuló al cierre del año, una tasa negativa de crecimiento de 4,6 por ciento interanual, igualmente sustentada en el desfavorable desempeño de la industria de harina de pescado que redujo su producción en 63,9 por ciento. Por su parte, la producción de azúcar aumentó 10,4 por ciento y la de embutidos presentó un aumento de 4,7 por ciento frente al año 2013. Vale señalar que la industria azucarera generó en el año, el 88,0 por ciento del Valor Bruto Producción de la industria procesadora de recursos primarios y el 27,0 por ciento de todo el sector manufacturero.
- La manufactura no primaria continuó evolucionando favorablemente por quinto mes consecutivo, aunque evidencia una desaceleración en su tasa de crecimiento. En diciembre creció 1,0 por ciento,



respecto a similar mes de 2013 por mayores niveles de producción en las ramas de curtido y adobo de cueros (170,9 por ciento), papel y cartón (32,5 por ciento), productos de plástico (9,0 por ciento), hilados de algodón (6,3 por ciento) y minerales no metálicos (0,8 por ciento). El resto de ramas, por el contrario, redujeron su producción: la industria de carrocerías, en 47,6 por ciento; productos de madera y otros, en 7,3 por ciento; actividades de edición e impresión, en 5,2 por ciento; y en 0,5 por ciento, la rama de alimentos y bebidas.

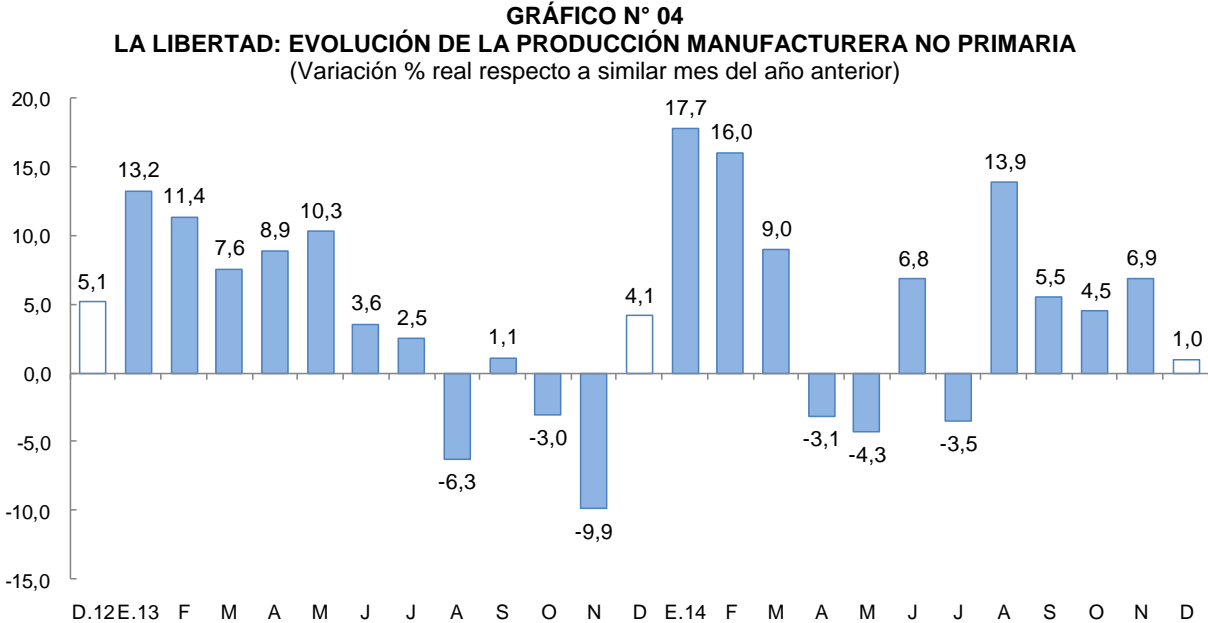

Fuente: Ministerio de Agricultura y Riego y empresas industriales.

- La industria de alimentos y bebidas, en el último mes de 2014, tuvo un leve retroceso de 0,5 por ciento, luego de mostrar resultados positivos en los cuatro meses previos (11,4 por ciento en promedio); sin embargo, generó cerca del 68 por ciento del Valor Bruto Producción de la industria no primaria del mes. El retroceso está asociado, en mayor medida, a los bajos niveles de producción de la industria de galletas (-40,4 por ciento); igualmente influyeron la industria de productos lácteos (-18,7 por ciento), sémola de trigo (-15,0 por ciento), harina de trigo (-1,5 por ciento) y bebidas gaseosas (-0,8 por ciento). El resto de industrias, por el contrario, registraron mayores niveles de producción: ron y otras bebidas (10,0 por ciento), elaboración de chocolate (10,0 por ciento), conservación de frutas y hortalizas (5,9 por ciento), alcohol etílico (5,9 por ciento) y alimentos para animales (4,6 por ciento).
- Al concluir 2014, la industria no primaria acumuló una tasa de crecimiento de 5,9 por ciento, respecto al 2013. Aumentaron su producción las industrias de: conservación de frutas y hortalizas (21,0 por ciento), tableros aglomerados (20,1 por ciento), sacos de polipropileno (13,3 por ciento), ron y otras bebidas (12,9 por ciento), bebidas gaseosas (9,8 por ciento), papel y cartón (7,5 por ciento), hilados de algodón (5,9 por ciento), alimentos para animales (2,8 por ciento), curtido y adobo de cueros (2,1 por ciento), chocolate (0,5 por ciento) y harina de trigo (0,3 por ciento). Frenó la expansión los bajos niveles de producción en las industrias de: carrocerías (-19,0 por ciento), tela arpillera (-17,5 por ciento), sémola de trigo (-14,2 por ciento), productos lácteos (-8,8 por ciento), galletas (-8,3 por ciento), alcohol etílico (-5,6 por ciento), actividades de edición e impresión (-2,5 por ciento) y cemento (-2,2 por ciento).



## 2.2. Sector construcción

- Los **despachos de cemento** continuaron disminuyendo por tercer mes consecutivo. En diciembre la tasa de caída interanual fue de 5,1 por ciento y es reflejo de la desaceleración en el ritmo de ejecución en las obras públicas y la ralentización de proyectos inmobiliarios. Al cerrar el año, los despachos acumulan una caída interanual de 4,8 ciento.

**GRÁFICO N° 05**  
**LA LIBERTAD: EVOLUCIÓN DE DESPACHOS DE CEMENTO**  
(Variación % real respecto a similar mes del año anterior)

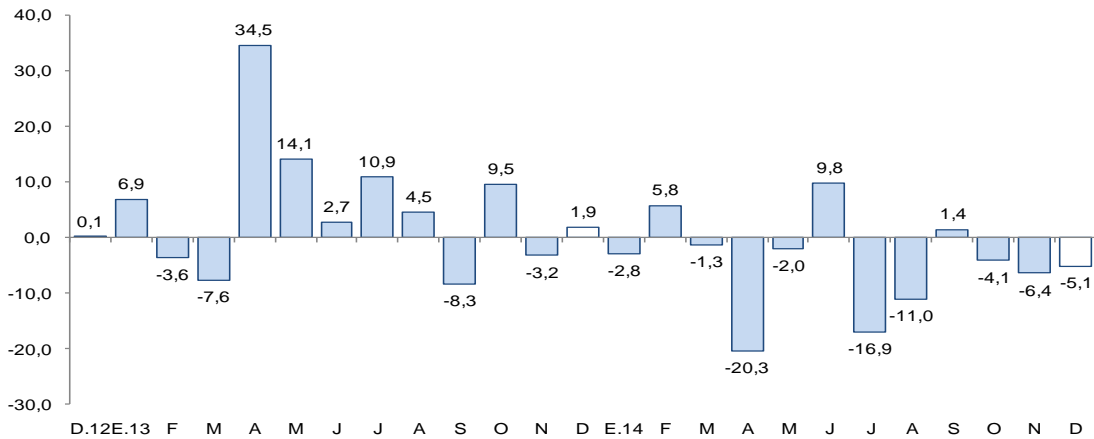

Fuente: Cementos Pacasmayo S.A.A.

## 2.3. Arribos a los establecimientos de hospedaje

- El número de arribos a los establecimientos de hospedaje en La Libertad (152,1 mil) disminuyó en diciembre 6,8 por ciento interanual. Ello obedece a la menor cantidad de arribos extranjeros (-8,4 por ciento) y nacionales (-6,8 por ciento).
- Durante el 2014, se registraron 1 687,1 mil arribos, 3,0 por ciento por debajo de lo observado en el año previo. Las visitas extranjeras y nacionales disminuyeron en 22,0 por ciento y 2,3 por ciento, respectivamente.

**GRÁFICO N° 06**  
**LA LIBERTAD: EVOLUCIÓN DE ARRIBOS A ESTABLECIMIENTOS DE HOSPEDAJE**  
(Variación %)

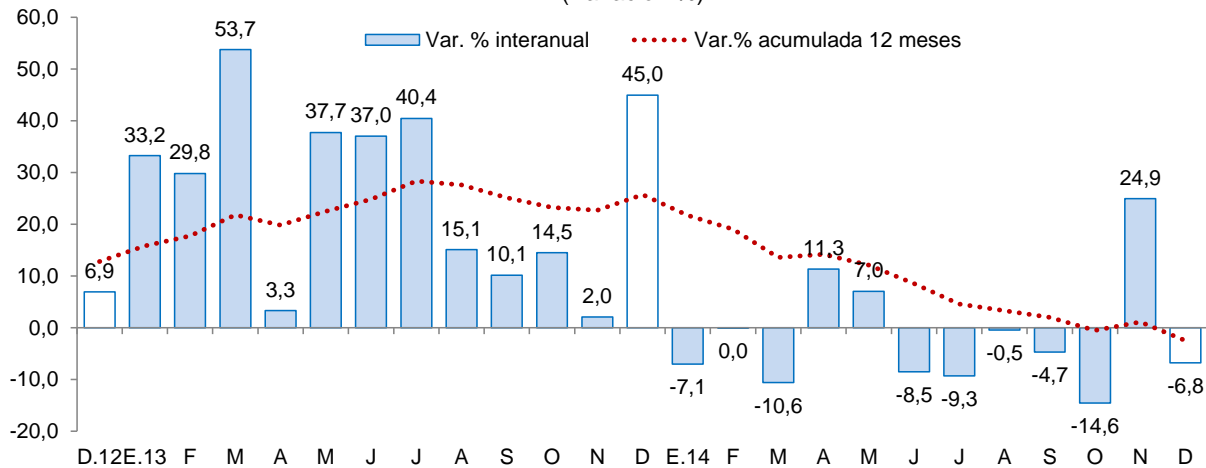

Fuente: Encuesta Mensual de Establecimiento de Hospedajes Temporal - MINCETUR



## II. ASPECTOS LABORALES

### 1. Empleo

- El empleo en la ciudad de Trujillo en empresas privadas formales de 10 y más trabajadores creció en diciembre 5,4 por ciento interanual. El aumento en el mes se generó en mayor medida en el sector manufactura (14,7 por ciento) y servicios (9,2 por ciento); mientras que en el sector comercio y extractivo, el empleo se contrajo en 4,0 por ciento y 1,4 por ciento, respectivamente.
- Durante el 2014, el empleo acumuló un aumento de 2,0 por ciento interanual, y se sustentó en las mayores contrataciones de personal en los sectores servicios (4,7 por ciento), transportes, almacenamiento y comunicaciones (3,9 por ciento), y extractivo (2,6 por ciento).

**CUADRO N° 07**  
**CIUDAD DE TRUJILLO: ÍNDICE MENSUAL DE EMPLEO EN EMPRESAS PRIVADAS**  
**FORMALES DE 10 Y MÁS TRABAJADORES POR RAMA DE ACTIVIDAD ECONÓMICA 1/**  
 (Octubre 2010=100)

	Diciembre			Enero-Diciembre		
	2013	2014 <sup>1/</sup>	Var.%	2013	2014	Var.%
Extractiva 2/	127,4	125,5	-1,4	116,0	119,1	2,6
Industria manufacturera	92,8	106,4	14,7	97,3	97,1	-0,2
Comercio	116,8	112,2	-4,0	113,8	111,4	-2,0
Transp., almac., y comun.	123,0	124,5	1,3	118,9	123,6	3,9
Servicios 3/	119,1	130,1	9,2	113,6	119,0	4,7
<b>Total</b>	<b>113,7</b>	<b>119,9</b>	<b>5,4</b>	<b>110,5</b>	<b>112,7</b>	<b>2,0</b>

Nota: La información corresponde al primer día de cada mes.

1/ Cifras preliminares.

2/ Conformada por las subramas agricultura, pesca y minería.

3/ Conformada por las subramas servicios prestados a empresas, restaurantes y hoteles, establecimientos financieros

Fuente: MTPE – Encuesta Nacional de Variación Mensual del Empleo (ENVME).

Elaboración: BCRP, Sucursal Trujillo. Departamento de Estudios Económicos.

**GRÁFICO N° 07**  
**CIUDAD DE TRUJILLO: EVOLUCIÓN DEL EMPLEO FORMAL URBANO EN EMPRESAS DE 10 Y MÁS**  
**TRABAJADORES**

(Variación % respecto a similar mes del año anterior)

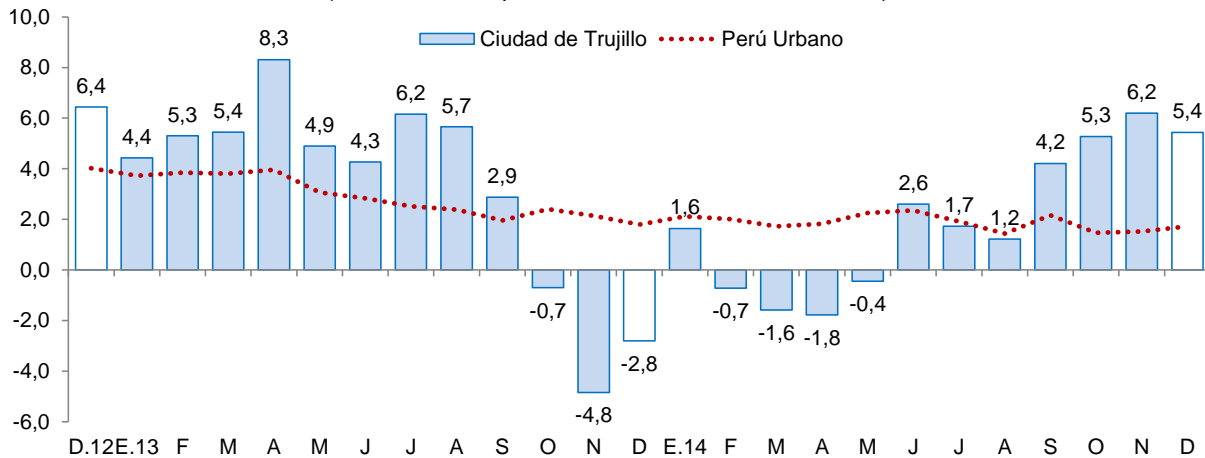

Fuente: Ministerio de Trabajo y Promoción del Empleo – MTPE.

### III. SECTOR EXTERNO

#### 1. Exportaciones

- Las exportaciones de La Libertad en diciembre (US\$ 309 millones) cayeron 2,7 por ciento, con respecto a igual mes de 2013. Las exportaciones tradicionales disminuyeron 6,6 por ciento; mientras que las no tradicionales aumentaron 12,0 por ciento. En tanto, las exportaciones acumuladas en el año 2014 registraron un valor de US\$ 2 793 millones, 6,3 por ciento por debajo de lo exportado durante el año 2013.
- En las **exportaciones tradicionales** (US\$ 234 millones), la caída interanual responde en parte al comportamiento de los productos mineros (-9,5 por ciento), básicamente oro (-9,1 por ciento), puesto que disminuyó el volumen embarcado en 7,5 por ciento.
- En cuanto a las **exportaciones no tradicionales** (US\$ 75 millones), destaca el aumento de los envíos de productos agropecuarios (4,2 por ciento), explicado por las mayores ventas de uvas frescas (56,0 por ciento), pimientos en conserva (25,0 por ciento) y arándanos (5,1 por ciento), cuyos montos en el mes de diciembre ascendieron a US\$ 5,3 millones, US\$ 4,8 millones, y US\$ 3,2 millones, respectivamente.
- El destino de las exportaciones durante el año 2014, en términos de valores, se concentró principalmente en tres países, los cuales en conjunto conforman el 64,5 por ciento del total exportado. El principal mercado es Suiza, con el 37,3 por ciento; seguido por Canadá, con el 17,0 por ciento; y Estados Unidos, con el 10,2 por ciento. Para los dos primeros países, destaca la exportación de oro; mientras que para Estados Unidos las ventas de paltos. Por su parte, con relación a las exportaciones agropecuarias, los principales países de destino son Estados Unidos (36,3 por ciento), Ecuador (15,8 por ciento) y España (15,3 por ciento).

**CUADRO Nº 08**  
**LA LIBERTAD: EXPORTACIONES POR GRUPO DE PRODUCTOS 1/**  
(Valor FOB en millones de US\$)

TIPO	Diciembre			Enero - Diciembre		
	2013	2014	Var .%	2013	2014	Var %
<b>PRODUCTOS TRADICIONALES</b>	<b>251</b>	<b>234</b>	<b>-6,6</b>	<b>2 383</b>	<b>2 063</b>	<b>-13,4</b>
Pesqueros	17	6	-63,7	86	133	55,3
Agrícolas	0	17	3/	44	67	51,1
Mineros	234	212	-9,5	2 253	1 864	-17,3
<b>PRODUCTOS NO TRADICIONALES</b>	<b>67</b>	<b>75</b>	<b>12,0</b>	<b>597</b>	<b>729</b>	<b>22,2</b>
Agropecuarias	63	66	4,2	504	654	29,7
Textiles	0	0	333,8	1	2	86,6
Maderas y papeles	0	0	-91,2	1	1	58,4
Químicos	2	4	82,9	35	39	10,0
Productos mineros no metálicos	0	4	785,3	15	23	58,7
Sidero - metalúrgico y joyería	0	0	-100,0	31	1	-98,3
Otros	1	1	25,9	9	9	2,3
<b>OTROS 2/</b>	<b>0</b>	<b>0</b>	<b>-100,0</b>	<b>0</b>	<b>0</b>	<b>3/</b>
<b>TOTAL EXPORTACIONES 4/</b>	<b>318</b>	<b>309</b>	<b>-2,7</b>	<b>2 979</b>	<b>2 793</b>	<b>-6,3</b>

1/ Cifras preliminares.

2/ Comprende la venta de combustibles y alimentos a naves extranjeras y la reparación de bienes de capital.

3/ Variación superior a 1000 por ciento.

4/ Debido al redondeo de los datos parciales, los totales pueden diferir de la suma de las partes.

Fuente: SUNAT.

Elaboración: BCRP. Sucursal Trujillo. Departamento de Estudios Económicos.



## IV. CRÉDITO Y DEPÓSITOS <sup>2</sup>

### 1. Crédito

- El saldo de crédito en el departamento de La Libertad ascendió a S/. 6 895 millones en diciembre, lo cual significó un crecimiento de 6,0 por ciento interanual.
- Por tipo de institución, el crédito de las instituciones no bancarias aumentó 13,8 por ciento interanual. El resultado reflejó la expansión de las colocaciones de las cajas rurales (118,9 por ciento), edpymes (14,5 por ciento), cajas municipales (12,7 por ciento) y empresas financieras (11,1 por ciento). En tanto, el crédito otorgado por la banca múltiple se incrementó en 3,8 por ciento.
- Según el tipo de crédito, el financiamiento a personas creció 10,6 por ciento interanual. En tanto, el crédito otorgado a empresas aumentó 2,9 por ciento, impulsado por el aumento registrado del crédito al segmento corporativo, gran y mediana empresa (8,1 por ciento), el cual fue atenuado por la contracción del crédito a la pequeña empresa (-5,9 por ciento) y a la microempresa (-3,9 por ciento).
- En cuanto al tipo de moneda, las colocaciones en moneda nacional, que representan el 76,4 por ciento de las colocaciones totales, crecieron 10,8 por ciento. Por el contrario, las colocaciones en moneda extranjera retrocedieron 7,1 por ciento. El coeficiente de dolarización fue de 23,6 por ciento en diciembre de 2014, menor en 3,3 puntos porcentuales frente al mismo mes de 2013.

**CUADRO Nº 09**  
**LA LIBERTAD: CRÉDITO**  
(Saldos en millones de nuevos soles)

Instituciones	Diciembre			
	2013	2014	Estructura %	Var. %
<b>Banco de la Nación <sup>1/</sup></b>	<b>154</b>	<b>166</b>	<b>2,4</b>	<b>7,9</b>
<b>Agrobanco <sup>2/</sup></b>	<b>26</b>	<b>46</b>	<b>0,7</b>	<b>74,5</b>
<b>Banca Múltiple</b>	<b>5 120</b>	<b>5 314</b>	<b>77,1</b>	<b>3,8</b>
<b>Instituciones No Bancarias</b>	<b>1 203</b>	<b>1 369</b>	<b>19,9</b>	<b>13,8</b>
Cajas Municipales	609	687	10,0	12,7
Cajas Rurales	20	44	0,6	118,9
Edpymes	28	33	0,5	14,5
Empresas Financieras	546	606	8,8	11,1
<b>TOTAL <sup>3/</sup></b>	<b>6 504</b>	<b>6 895</b>	<b>100,0</b>	<b>6,0</b>
<b>A Empresas</b>	<b>3 909</b>	<b>4 024</b>	<b>58,4</b>	<b>2,9</b>
Corporativo, Gran y Mediana Empresas	2 410	2 606	37,8	8,1
Pequeñas Empresas	1 085	1 021	14,8	-5,9
Microempresas	414	398	5,8	-3,9
<b>A Personas</b>	<b>2 595</b>	<b>2 871</b>	<b>41,6</b>	<b>10,6</b>
Consumo	1 393	1 537	22,3	10,3
Hipotecario	1 202	1 334	19,4	11,0
En MN	4 756	5 271	76,4	10,8
En ME	1 747	1 624	23,6	-7,1

1/ Considera solo los créditos de consumo e hipotecario.

2/ No considera los créditos a las demás empresas del sistema financiero.

3/ Debido al redondeo de los datos parciales, los totales pueden diferir de la suma de las partes.

Fuente: Superintendencia de Banca, Seguros y AFP (SBS).

Elaboración: BCRP, Sucursal Trujillo. Departamento de Estudios Económicos.

<sup>2</sup> En este informe los saldos en moneda extranjera se valúan al tipo de cambio constante de diciembre de 2013 (S/. 2,80 por dólar), a fin de aislar el efecto de la valuación cambiaria sobre los saldos en moneda extranjera.

**GRÁFICO Nº 08**  
**LA LIBERTAD: EVOLUCIÓN DEL CRÉDITO**  
(Variación % respecto a similar mes del año anterior)

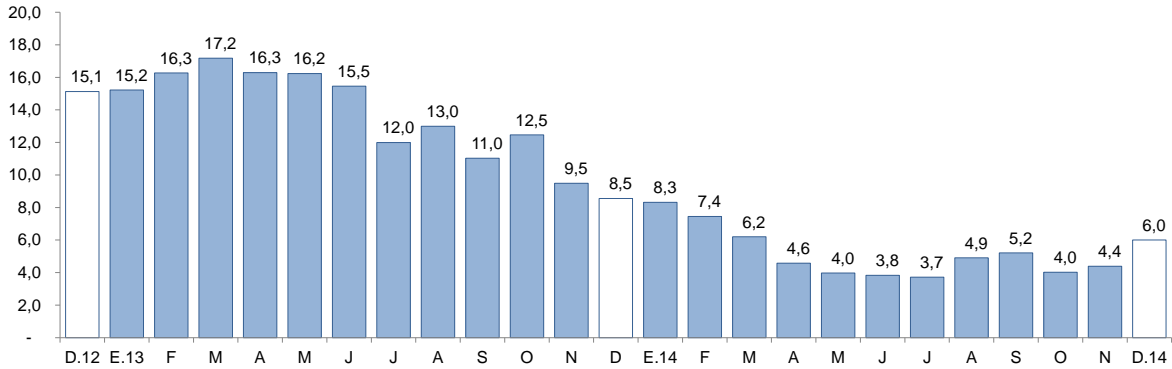

Fuente: Superintendencia de Banca, Seguros y AFP (SBS).

**GRÁFICO Nº 09**  
**LA LIBERTAD: EVOLUCIÓN DE CRÉDITO POR TIPO**  
(Variación % respecto a similar mes del año anterior)

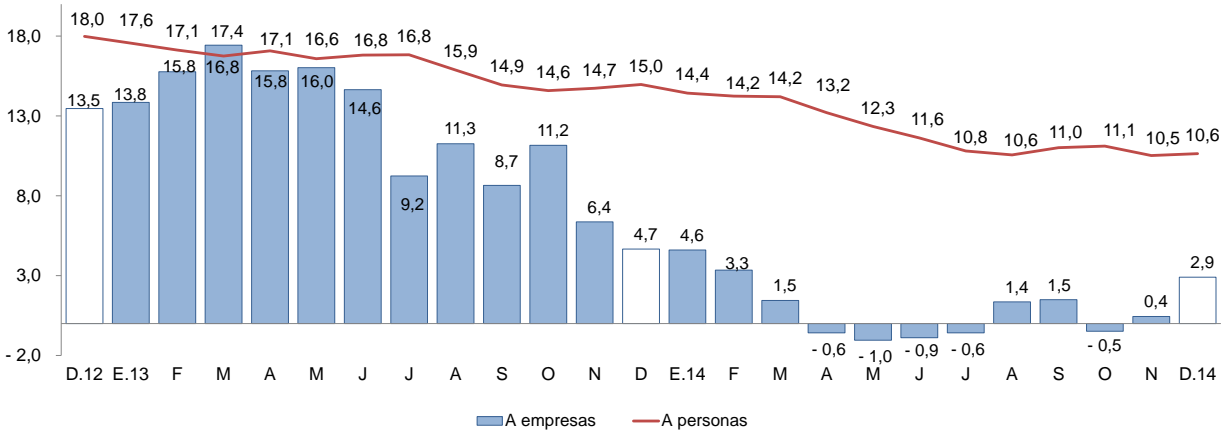

Fuente: Superintendencia de Banca, Seguros y AFP (SBS).

- La tasa de morosidad registrada en noviembre fue de 4,1 por ciento, 0,9 puntos porcentuales más con respecto a similar mes de 2013. La morosidad de las instituciones no bancarias fue de 5,9 por ciento y de la banca múltiple, 3,7 por ciento.

**GRÁFICO Nº 10**  
**LA LIBERTAD: TASA DE MOROSIDAD 1/**  
(Porcentaje)

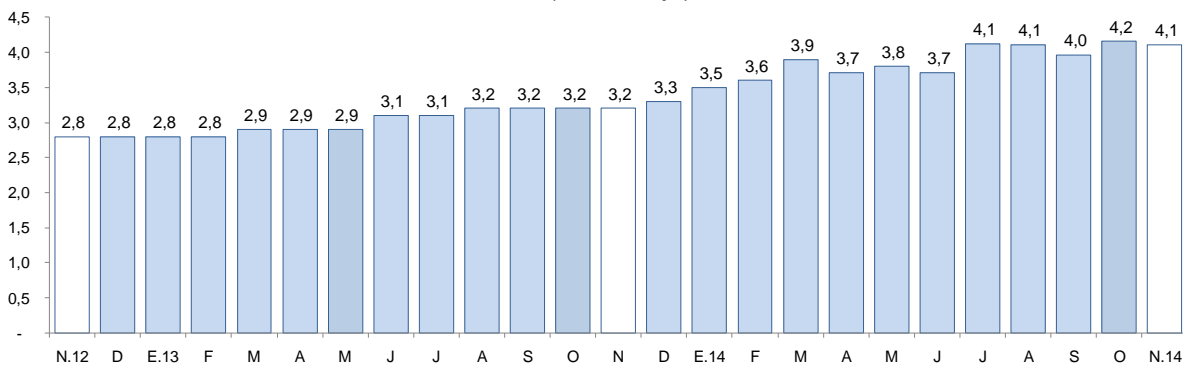

1/ Morosidad = (créditos vencidos + créditos en cobranza judicial) / colocaciones brutas.

Fuente: Superintendencia de Banca, Seguros y AFP (SBS).





## 2. Depósitos

- Los depósitos en las instituciones financieras de La Libertad (S/. 4 727 millones) aumentaron en diciembre 4,5 por ciento interanual, tasa de crecimiento inferior a la registrada en similar mes de 2013 (9,1 por ciento).
- Por tipo de depósito, los depósitos de ahorro, que representan el 39,1 por ciento de los depósitos totales, mostraron un crecimiento interanual de 13,5 por ciento, seguido de los depósitos a plazo (2,9 por ciento); mientras que depósitos a la vista cayeron 5,5 por ciento.
- Según el tipo de institución, los depósitos en la banca múltiple, que representan el 60,5 por ciento de los depósitos totales, registraron un aumento interanual de 9,4 por ciento; mientras que en las cajas municipales la expansión fue de 1,4 por ciento. Por el contrario, disminuyeron las captaciones de depósitos en las cajas rurales (-23,8 por ciento), en las empresas financieras (-6,3 por ciento) y en el Banco de la Nación (-4,2 por ciento).
- En cuanto al tipo de moneda, los depósitos en moneda nacional crecieron 6,6 por ciento interanual; mientras que en moneda extranjera, se redujeron en 2,1 por ciento. La dolarización de los depósitos registrada en diciembre de 2014 fue de 22,3 por ciento.

**CUADRO Nº 10**  
**LA LIBERTAD: DEPÓSITOS**  
(Saldos en millones de nuevos soles)

Instituciones	Diciembre			
	2013	2014	Estructura %	Var. %
<b>Banco de la Nación</b>	<b>770</b>	<b>738</b>	<b>15,6</b>	<b>-4,2</b>
<b>Banca Múltiple</b>	<b>2 615</b>	<b>2 861</b>	<b>60,5</b>	<b>9,4</b>
<b>Instituciones No Bancarias</b>	<b>1 137</b>	<b>1 128</b>	<b>23,9</b>	<b>-0,8</b>
Cajas Municipales	864	876	18,5	1,4
Cajas Rurales	21	16	0,3	-23,8
Empresas Financieras	252	236	5,0	-6,3
<b>TOTAL <sup>1/</sup></b>	<b>4 522</b>	<b>4 727</b>	<b>100,0</b>	<b>4,5</b>
Depósitos a la vista	1 178	1 113	23,5	-5,5
Depósitos de ahorro	1 629	1 848	39,1	13,5
Depósitos a plazo	1 715	1 765	37,3	2,9
En M/N	3 444	3 672	77,7	6,6
En M/E	1 078	1 055	22,3	-2,1

1/ Debido al redondeo de los datos parciales, los totales pueden diferir de la suma de las partes.

Fuente: Superintendencia de Banca, Seguros y AFP (SBS).

Elaboración: BCRP, Sucursal Trujillo. Departamento de Estudios Económicos.

**GRÁFICO N° 11**  
**LA LIBERTAD: EVOLUCIÓN DE LOS DEPÓSITOS**  
(Variación % respecto a similar mes del año anterior)

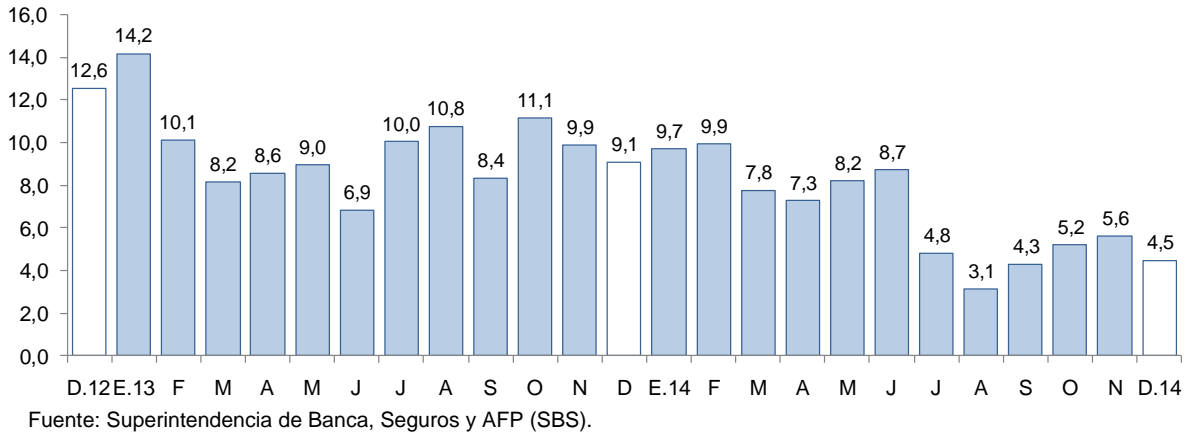

## V. FINANZAS PÚBLICAS

### 1. Gasto corriente no financiero

- El gasto corriente no financiero presentó en diciembre un incremento interanual de 23,4 por ciento, en términos reales, debido a los mayores gastos del Gobierno Regional (28,9 por ciento), del Gobierno Nacional (19,9 por ciento) y de los gobiernos locales (19,5 por ciento).
- En el Gobierno Regional, respecto a diciembre del año anterior, tanto el gasto en personal y obligaciones sociales como el gasto en pensiones y otras prestaciones sociales, aumentaron en 31,7 por ciento en cada caso. En el Gobierno Nacional destacaron los aumentos en otros gastos corrientes (73,2 por ciento), por los mayores gastos en protección social; y el gasto en bienes y servicios (52,1 por ciento), por un aumento del gasto en orden público y seguridad, principalmente. Asimismo, en los gobiernos locales, destacó el aumento en gastos por personal y obligaciones sociales (43,1 por ciento), explicado por un mayor gasto en orden público y seguridad, aunado al mayor gasto en bienes y servicios (14,1 por ciento).
- El gasto corriente no financiero acumulado entre enero y diciembre de 2014 fue de S/. 2 756 millones, 12,3 por ciento más, en términos reales, frente al mismo periodo de 2013. El incremento se dio en todos los niveles de gobierno: en el Gobierno Nacional (14,5 por ciento), en el Gobierno Regional (12,6 por ciento) y en los gobiernos locales (7,3 por ciento).

**CUADRO N° 11**  
**LA LIBERTAD: GASTO CORRIENTE NO FINANCIERO <sup>1/2/</sup>**  
(En millones de nuevos soles)

Rubros	Diciembre			Enero - Diciembre		
	2013	2014	Var. % real	2013	2014	Var. % real
Gobierno Nacional	138	171	19,9	928	1 098	14,5
Gobierno Regional	121	161	28,9	986	1 147	12,6
Gobiernos locales	51	63	19,5	462	512	7,3
<b>Total</b>	<b>310</b>	<b>395</b>	<b>23,4</b>	<b>2 376</b>	<b>2 756</b>	<b>12,3</b>

1/ Información actualizada al 31 de diciembre de 2014.

2/ Comprende el total de gasto corriente.

Fuente: Ministerio de Economía y Finanzas (MEF).

Elaboración: BCRP, Sucursal Trujillo. Departamento de Estudios Económicos.



## 2. Gasto de capital

- La inversión pública en La Libertad, correspondiente a los tres niveles de gobierno, totalizó en diciembre S/. 265 millones, 14,7 por ciento menos en términos reales, respecto a similar mes de 2013. La inversión disminuyó en los gobiernos locales (-24,7 por ciento) y en el Gobierno Regional (-17,4 por ciento); mientras que aumentó en el Gobierno Nacional (32,5 por ciento).
- En el periodo de enero a diciembre de 2014, la inversión pública acumuló S/. 1 470 millones, 7,3 por ciento menos frente al mismo periodo de 2013. La inversión de los gobiernos locales disminuyó en 14,0 por ciento y la del Gobierno Regional en 5,9 por ciento, las cuales fueron atenuadas por una mayor inversión del Gobierno Nacional (10,9 por ciento).
- En cuanto al avance de la inversión pública, lo ejecutado durante el año 2014 representa el 75,1 por ciento del Presupuesto Institucional Modificado (PIM). El Gobierno Nacional registra un avance del 87,3 por ciento, seguido de los gobiernos locales (72,7 por ciento) y del Gobierno Regional (65,1 por ciento).

**CUADRO Nº 12**  
**LA LIBERTAD: INVERSIÓN PÚBLICA** <sup>1/2/</sup>  
(En millones de nuevos soles)

Niveles de gobierno	Diciembre			Enero - Diciembre		
	2013	2014	Var. %real	2013	2014	Var. %real
Gobierno Nacional	49	67	32,5	351	402	10,9
Gobierno Regional	30	25	-17,4	183	178	-5,9
Gobiernos locales	222	172	-24,7	1 002	890	-14,0
<b>Total</b>	<b>301</b>	<b>265</b>	<b>-14,7</b>	<b>1 536</b>	<b>1 470</b>	<b>-7,3</b>

1/ Información actualizada al 31 de enero de 2015.

2/ Adquisición de activos no financieros.

Fuente: Ministerio de Economía y Finanzas.

Elaboración: BCRP, Sucursal Trujillo. Departamento de Estudios Económicos.

**GRÁFICO Nº 12**  
**LA LIBERTAD: EVOLUCIÓN DE LA INVERSIÓN PÚBLICA**  
(Variación % real)

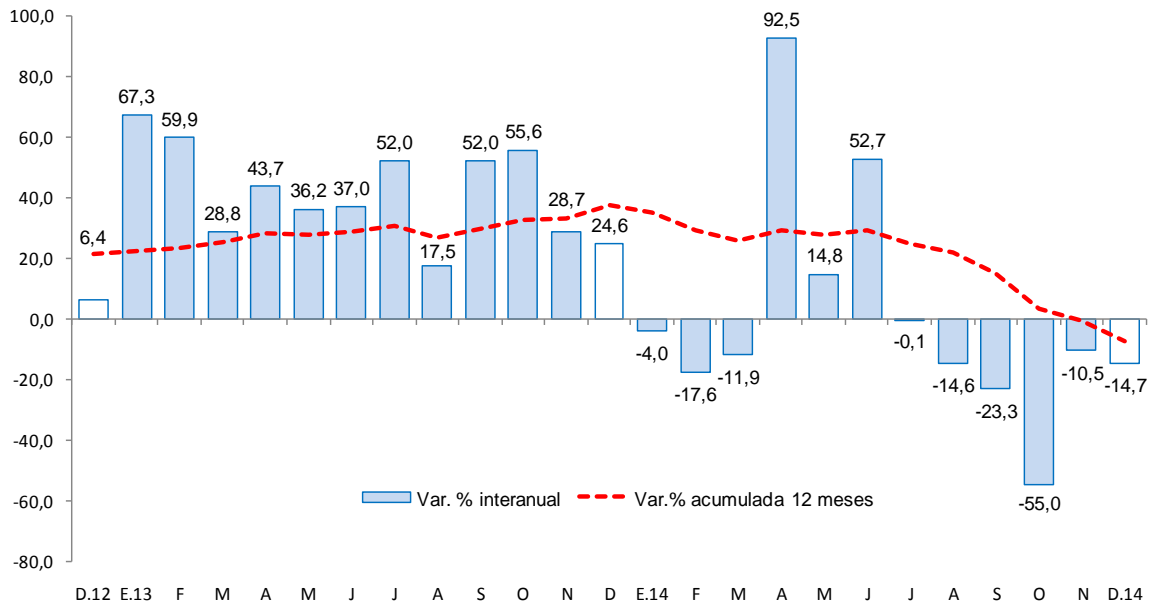

Fuente: Ministerio de Economía y Finanzas (MEF).

- Los principales proyectos ejecutados por los tres niveles de gobierno en el mes fueron:

**Gobierno Nacional**

- Rehabilitación de la carretera Panamericana Norte tramo KM. 557+000 al KM.886+600 (S/. 25 millones).
- Concesiones viales (S/. 10 millones).
- Mejoramiento y construcción de la carretera Ruta 10 tramo Huamachuco - Puente Pallar - Juanjuí (S/. 4 millones).

**Gobierno Regional**

- Construcción de la carretera Calemar - Abra Naranjillo (S/. 11 millones).
- Gestión de proyectos (S/. 4 millones).
- Operación y mantenimiento (S/. 3 millones).

**Gobiernos locales**

- Ampliación y mejoramiento del sistema de agua potable y saneamiento en la localidad de Laredo - Distrito de Laredo - Provincia de Trujillo (S/. 6 millones).
- Mejoramiento del servicio educativo en la I.E. N.º 81026 Andrés Avelino Cáceres - Distrito de Víctor Larco Herrera - Provincia de Trujillo (S/. 2 millones).
- Mejoramiento de calles del C.P. de Paiján - Distrito de Paiján - Provincia de Ascope (S/. 2 millones).

**VI. ANEXOS**



ANEXO 1

ANCASH: PRODUCCIÓN AGROPECUARIA 1/  
(T.m.)

PRODUCTOS	2013	2014												PRODUCTOS
	DIC	ENE	FEB	MAR	ABR	MAY	JUN	JUL	AGO	SET	OCT	NOV	DIC	
<b>AGRÍCOLA</b>														<b>AGRÍCOLA</b>
Alfalfa	16 942	19 138	19 748	20 616	20 299	19 678	19 148	18 664	18 147	17 428	17 135	17 472	19 035	Alfalfa
Algodón rama	0	110	1 168	1 614	998	329	0	0	0	0	0	0	0	Algodón rama
Arroz	0	0	7 860	20 250	18 630	8 140	1 940	0	0	0	0	0	0	Arroz
Arveja grano seco	0	0	0	0	0	0	117	1 071	868	106	172	0	0	Arveja grano seco
Camote	2 665	1 400	1 570	1 000	2 130	1 480	1 080	4 906	6 956	3 492	4 605	1 784	5 500	Camote
Caña de azúcar	83 733	65 617	68 603	81 419	74 846	84 162	75 644	11 725	45 368	87 051	91 023	84 766	87 277	Caña de azúcar
Cebada	0	0	0	0	0	0	470	4 387	4 970	149	13	0	0	Cebada
Espárrago	1 470	1 030	1 055	990	935	1 175	1 180	923	1 099	1 092	1 040	1 013	1 082	Espárrago
Frijol grano seco	19	5	36	60	148	274	442	283	145	85	110	78	299	Frijol grano seco
Maíz amarillo duro	8 330	6 063	5 545	5 357	3 171	4 413	3 727	6 583	6 997	16 747	15 415	11 472	10 733	Maíz amarillo duro
Maíz amiláceo	99	33	405	855	548	2 655	5 459	1 610	138	32	38	23	107	Maíz amiláceo
Maíz choclo	6 685	8 279	5 357	2 797	5 414	10 102	8 252	5 049	2 078	1 210	520	1 477	3 000	Maíz choclo
Mango	1 124	1 148	1 692	2 032	2 318	0	0	0	0	0	0	0	803	Mango
Palta	1 147	3 281	3 631	3 892	4 170	4 028	3 436	1 298	774	523	574	944	1 377	Palta
Papa	2 854	5 547	10 217	30 108	30 719	16 862	6 318	1 652	934	1 113	1 162	1 195	3 980	Papa
Trigo	0	0	0	0	0	0	1 028	8 726	7 868	472	15	0	0	Trigo
Zapallo	837	791	720	1 348	829	1 442	1 493	1 330	1 010	888	979	1 450	1 515	Zapallo
<b>Otros agrícolas</b>														<b>Otros agrícolas</b>
Cebolla	930	95	453	335	378	840	320	665	1 459	1 287	940	787	1 035	Cebolla
Lechuga	130	115	160	172	160	300	165	210	215	310	0	160	320	Lechuga
Manzana	453	454	470	432	390	339	269	204	144	111	81	105	397	Manzana
Maracuyá	710	651	658	620	588	500	408	75	35	0	0	217	261	Maracuyá
Melocotón	441	437	417	363	298	257	262	237	238	245	238	302	514	Melocotón
Olluco	115	125	149	264	877	1 700	1 227	247	92	80	84	99	75	Olluco
Sandía	0	0	0	600	410	230	0	150	310	202	0	0	0	Sandía
Yuca	1 675	975	530	345	146	718	634	331	936	1 761	1 518	479	516	Yuca
Zanahoria	736	289	535	792	451	331	109	203	1 997	867	2 047	1 166	832	Zanahoria
<b>PECUARIO</b>														<b>PECUARIO</b>
Carne de ave <sup>2/</sup>	2 605	2 645	2 471	2 629	2 357	2 710	2 800	2 469	2 676	2 529	2 408	1 712	2 545	Carne de ave <sup>2/</sup>
Carne de ovino <sup>2/</sup>	104	102	102	103	103	103	103	103	104	104	105	105	105	Carne de ovino <sup>2/</sup>
Carne de porcino <sup>2/</sup>	102	97	98	98	98	99	99	99	100	100	100	101	101	Carne de porcino <sup>2/</sup>
Carne de vacuno <sup>2/</sup>	687	670	671	674	695	696	696	698	701	703	705	705	707	Carne de vacuno <sup>2/</sup>
Huevo	354	127	126	77	78	84	85	83	83	83	84	84	324	Huevo
Leche	1 342	1 499	1 501	1 484	1 499	1 462	1 464	1 443	1 417	1 418	1 419	1 423	1 427	Leche

1/ Cifras preliminares.

2/ Peso neto.

FUENTE: MINAGRI.

ELABORACION: BCRP. Sucursal Trujillo. Departamento de Estudios Económicos.



ANEXO 2

LA LIBERTAD: PRODUCCIÓN PESQUERA <sup>1/</sup>  
(T.m.)

	2013	2014												
	DIC	ENE	FEB	MAR	ABR	MAY	JUN	JUL	AGO	SET	OCT	NOV	DIC	
<b>CHD 2/</b>	<b>2 230</b>	<b>2 921</b>	<b>2 166</b>	<b>778</b>	<b>459</b>	<b>635</b>	<b>622</b>	<b>1 066</b>	<b>654</b>	<b>185</b>	<b>36</b>	<b>532</b>	<b>780</b>	<b>CHD 2/</b>
1. Fresco	2 230	2 921	2 166	778	459	635	622	1 066	654	185	36	532	780	1. Fresco
2. Congelado	0	0	0	0	0	0	0	0	0	0	0	0	0	2. Congelado
3, Conservas	0	0	0	0	0	0	0	0	0	0	0	0	0	3, Conservas
<b>CHI 3/</b>	<b>252 810</b>	<b>78 337</b>	<b>0</b>	<b>0</b>	<b>0</b>	<b>16 213</b>	<b>164 947</b>	<b>6 976</b>	<b>0</b>	<b>0</b>	<b>0</b>	<b>0</b>	<b>0</b>	<b>CHI 3/</b>
1. Anchoveta	252 810	78 337	0	0	0	16 213	164 947	6 976	0	0	0	0	0	1. Anchoveta

1 / Cifras preliminares.

2/ Consumo Humano Directo.

3/ Consumo Humano Indirecto.

FUENTE: Ministerio de la Producción

ELABORACION: BCRP. Sucursal Trujillo. Departamento de Estudios Económicos.



**ANEXO 3**

**LA LIBERTAD: PRODUCCIÓN MINERA 1/**

PRODUCTOS	2013	2014												PRODUCTOS	
	DIC	ENE	FEB	MAR	ABR	MAY	JUN	JUL	AGO	SET	OCT	NOV	DIC		
<b>MINERÍA METÁLICA</b>															<b>MINERÍA METÁLICA</b>
Cobre (TMF)	139	125	129	153	142	174	187	172	175	174	186	184	171	Cobre (TMF)	
Oro (Onzas troy)	159 082	110 871	119 873	119 867	108 856	115 158	119 738	110 372	152 380	122 239	147 143	134 778	124 045	Oro (Onzas troy)	
Plata (Onzas troy)	205 050	153 349	162 348	208 281	166 684	177 493	177 038	158 801	171 080	202 358	224 108	221 422	184 549	Plata (Onzas troy)	
Plomo (TMF)	138	110	101	141	128	153	179	147	160	126	139	137	149	Plomo (TMF)	
Zinc (TMF)	384	368	334	423	426	433	451	346	440	390	437	422	435	Zinc (TMF)	

1/ Cifras preliminares.

FUENTE: MINEM.

ELABORACION: BCRP, Sucursal Trujillo. Departamento de Estudios Económicos.





ANEXO 4

LA LIBERTAD: PRODUCCIÓN MANUFACTURERA 1/  
(Índice 1994 = 100)

DESCRIPCION	2013	2014												DESCRIPCION
	DIC	ENE	FEB	MAR	ABR	MAY	JUN	JUL	AGO	SET	OCT	NOV	DIC	
<b>MANUFACTURA PRIMARIA</b>	<b>517</b>	<b>297,2</b>	<b>251</b>	<b>254</b>	<b>269</b>	<b>251</b>	<b>312</b>	<b>159,8</b>	<b>296</b>	<b>299</b>	<b>308</b>	<b>302</b>	<b>304</b>	<b>MANUFACTURA PRIMARIA</b>
1511 PRODUCTOS CARNICOS	171	205	187	202	215	218	196	211	236	217	250	204	218	1511 PRODUCTOS CARNICOS
1512-15 HARINA Y ACEITE DE PESCADO	1128	368	0	0	0	66	717	30	0	0	0	0	0	1512-15 HARINA Y ACEITE DE PESCADO
1542 AZUCAR	370	284	328	331	350	306	205	193	386	391	401	397	397	1542 AZUCAR
<b>MANUFACTURA NO PRIMARIA</b>	<b>355</b>	<b>394,8</b>	<b>365</b>	<b>385</b>	<b>308</b>	<b>321</b>	<b>315</b>	<b>299</b>	<b>397</b>	<b>407</b>	<b>401</b>	<b>384</b>	<b>358</b>	<b>MANUFACTURA NO PRIMARIA</b>
1513 CONSERVACION FRUTAS/HORTALIZAS	685	936	912	1053	481	443	384	405	1006	1336	1132	934	725	1513 CONSERVACION FRUTAS/HORTALIZAS
1520 PRODUCTOS LACTEOS	125	73	114	111	162	139	160	148	137	132	126	131	101	1520 PRODUCTOS LACTEOS
1531 PRODUCTOS DE MOLINERIA	132	129	122	158	141	139	142	143	151	152	141	148	130	1531 PRODUCTOS DE MOLINERIA
1533 ALIMENTOS PARA ANIMALES	619	668	668	694	682	685	701	723	686	633	639	679	647	1533 ALIMENTOS PARA ANIMALES
1541 PRODUCTOS DE PANADERIA	315	233	156	239	234	239	256	253	270	265	262	257	188	1541 PRODUCTOS DE PANADERIA
1543 ELABORACION DE CHOCOLATE	691	35	57	68	103	123	149	153	207	469	495	675	760	1543 ELABORACION DE CHOCOLATE
1551 BEBIDAS ALCOHOLICAS	333	283	285	381	327	330	200	250	345	337	421	350	356	1551 BEBIDAS ALCOHOLICAS
1554 BEBIDAS GASEOSAS	1292	1471	1065	799	665	850	1050	707	1096	882	998	1020	1282	1554 BEBIDAS GASEOSAS
1711 HILADOS DE ALGODÓN	158	132	143	168	143	156	152	156	163	179	156	149	168	1711 HILADOS DE ALGODÓN
1911 CUERO	39	42	41	41	34	25	28	36	45	40	42	35	26	1911 CUERO
1920 CALZADO	115	183	242	244	229	296	272	255	290	216	271	276	471	1920 CALZADO
2021 TABLEROS AGLOMERADOS	492	816	787	931	809	851	627	643	792	879	873	817	456	2021 TABLEROS AGLOMERADOS
2101 PAPEL Y CARTON	226	394	320	339	291	295	318	203	334	290	287	346	300	2101 PAPEL Y CARTON
2212 EDICION DE PERIODICOS	121	141	120	126	125	126	114	117	121	118	131	116	114	2212 EDICION DE PERIODICOS
2520 PRODUCTOS DE PLASTICO	345	424	490	461	408	431	405	420	425	383	457	502	376	2520 PRODUCTOS DE PLASTICO
2694 CEMENTO	312	300	318	291	280	309	302	287	312	291	320	318	314	2694 CEMENTO
3420 CARROCERIAS	222	164	42	106	106	100	69	143	180	169	111	90	116	3420 CARROCERIAS
<b>TOTAL</b>	<b>406</b>	<b>364</b>	<b>329</b>	<b>343</b>	<b>295</b>	<b>299</b>	<b>314</b>	<b>256</b>	<b>365</b>	<b>373</b>	<b>372</b>	<b>358</b>	<b>341</b>	<b>TOTAL</b>

1/ Cifras preliminares.

FUENTE: Gerencia Regional de Agricultura, Ministerio de la Producción y Empresas.

ELABORACION: BCRP, Sucursal Trujillo. Departamento de Estudios Económicos.



ANEXO 5

LA LIBERTAD: PRODUCCIÓN MANUFACTURERA 1/  
(Variación porcentual)

DESCRIPCION	2013	2014												DESCRIPCION
	DIC	ENE	FEB	MAR	ABR	MAY	JUN	JUL	AGO	SET	OCT	NOV	DIC	
<b>MANUFACTURA PRIMARIA</b>	<b>108,86</b>	<b>51,70</b>	<b>7,43</b>	<b>27,12</b>	<b>9,65</b>	<b>-5,40</b>	<b>-10,07</b>	<b>-11,54</b>	<b>28,64</b>	<b>2,95</b>	<b>6,89</b>	<b>-35,4</b>	<b>-41,3</b>	<b>MANUFACTURA PRIMARIA</b>
1511 PRODUCTOS CARNICOS	-0,15	7,88	7,40	-4,34	-8,38	-2,22	1,11	-6,24	11,30	12,19	13,60	4,7	27,2	1511 PRODUCTOS CARNICOS
1512-15 HARINA Y ACEITE DE PESCADO	0,00	3752,38	-	-	-	-68,81	-2,10	-89,16	-	-	-	-100,0	-100,0	1512-15 HARINA Y ACEITE DE PESCADO
1542 AZÚCAR	13,81	13,78	7,43	29,16	10,70	7,90	-17,49	28,48	29,61	2,58	6,58	9,7	7,6	1542 AZÚCAR
<b>MANUFACTURA NO PRIMARIA</b>	<b>3,56</b>	<b>17,74</b>	<b>16,02</b>	<b>9,00</b>	<b>-3,15</b>	<b>-4,27</b>	<b>6,82</b>	<b>-3,47</b>	<b>13,87</b>	<b>5,44</b>	<b>4,42</b>	<b>6,8</b>	<b>0,8</b>	<b>MANUFACTURA NO PRIMARIA</b>
1513 CONSERVACION FRUTAS/HORTALZAS	22,37	167,34	61,98	51,11	-13,84	-36,83	-17,21	-12,88	47,66	28,80	12,91	9,6	5,9	1513 CONSERVACION FRUTAS/HORTALZAS
1520 PRODUCTOS LACTEOS	-32,35	-61,90	-31,77	-34,30	14,33	-4,14	17,32	4,81	4,39	32,02	40,52	-9,2	-18,7	1520 PRODUCTOS LACTEOS
1531 PRODUCTOS DE MOLINERIA	10,70	-11,89	7,71	11,64	14,70	-8,86	5,14	-17,14	8,19	-5,53	-3,68	13,0	-1,7	1531 PRODUCTOS DE MOLINERIA
1533 ALIMENTOS PARA ANIMALES	-9,58	-9,41	5,26	10,08	21,24	-3,77	3,88	4,98	3,32	-5,05	-3,29	6,8	4,6	1533 ALIMENTOS PARA ANIMALES
1541 PRODUCTOS DE PANADERIA	38,10	-5,00	-7,30	-2,81	-6,87	-9,84	6,98	-8,35	-6,91	-1,35	-6,79	-2,5	-40,4	1541 PRODUCTOS DE PANADERIA
1543 ELABORACION DE CHOCOLATE	25,28	-64,59	-17,15	10,41	-14,68	4,75	12,32	-14,43	-29,56	-63,45	-71,71	-77,4	-100,0	1543 ELABORACION DE CHOCOLATE
1551 BEBIDAS ALCOHOLICAS	-5,83	-14,44	-3,59	13,58	-14,74	-2,85	-5,49	-3,97	-5,18	-14,22	20,61	3,7	6,9	1551 BEBIDAS ALCOHOLICAS
1554 BEBIDAS GASEOSAS	10,43	18,36	-1,56	-30,87	-12,38	14,54	96,53	22,24	43,31	4,80	10,51	10,0	-0,8	1554 BEBIDAS GASEOSAS
1711 HILADOS DE ALGODÓN	25,22	-4,11	16,23	26,45	-3,91	10,73	6,60	-5,56	12,31	7,84	-0,70	3,1	6,3	1711 HILADOS DE ALGODÓN
1911 CUERO	32,31	-35,20	-13,32	-2,38	1,85	25,52	-3,10	14,47	43,77	39,12	13,15	35,7	-34,6	1911 CUERO
1920 CALZADO	-41,68	-8,31	-5,28	-17,71	-26,52	15,64	-3,89	-18,55	-1,82	-25,55	-25,49	44,4	289,6	1920 CALZADO
2021 TABLEROS AGLOMERADOS	-18,61	30,41	120,94	32,10	2,97	14,43	-16,04	-9,53	0,13	30,19	53,20	54,9	-7,3	2021 TABLEROS AGLOMERADOS
2101 PAPEL Y CARTON	-33,19	17,73	36,20	14,51	-9,20	60,05	-0,37	-21,01	3,59	-8,69	-11,40	7,7	32,5	2101 PAPEL Y CARTON
2212 EDICION DE PERIODICOS	10,43	9,02	2,64	2,37	-2,62	-6,97	-7,51	-6,30	-9,52	-1,31	1,80	-5,9	-5,2	2212 EDICION DE PERIODICOS
2520 PRODUCTOS DE PLASTICO	45,84	24,13	4,72	25,52	23,93	11,13	-2,74	-0,75	-6,44	-5,22	0,37	3,6	9,0	2520 PRODUCTOS DE PLASTICO
2694 CEMENTO	-4,18	-5,24	7,53	-2,82	-7,72	7,09	6,40	-6,95	-8,51	-13,36	-2,34	1,7	0,8	2694 CEMENTO
3420 CARROCERIAS	68,00	47,62	-63,64	-33,33	-35,48	-36,67	-48,00	3,85	142,86	100,00	-36,36	-52,8	-47,6	3420 CARROCERIAS
<b>TOTAL</b>	<b>29,79</b>	<b>24,92</b>	<b>13,84</b>	<b>12,74</b>	<b>0,20</b>	<b>-4,57</b>	<b>0,89</b>	<b>-5,17</b>	<b>17,31</b>	<b>4,84</b>	<b>5,10</b>	<b>-8,9</b>	<b>-16,0</b>	<b>TOTAL</b>

1/ Cifras preliminares.

2/ Variación mayor a 1000 por ciento.

FUENTE: Gerencia Regional de Agricultura, Ministerio de la Producción y Empresas.

ELABORACION: BCRP, Sucursal Trujillo. Departamento de Estudios Económicos.



ANEXO 6

LA LIBERTAD: EXPORTACIONES POR TIPO DE PRODUCTO 1/  
(Valores FOB en millones de US\$)

TIPO	2013	2014												TIPO
	DIC	ENE	FEB	MAR	ABR	MAY	JUN	JUL	AGO	SET	OCT	NOV	DIC	
<b>Productos tradicionales</b>	<b>251</b>	<b>180</b>	<b>154</b>	<b>217</b>	<b>140</b>	<b>180</b>	<b>156</b>	<b>154</b>	<b>193</b>	<b>139</b>	<b>171</b>	<b>145</b>	<b>234</b>	<b>Productos tradicionales</b>
Pesqueros	17	27	25	16	12	18	1	8	7	4	2	5	6	Pesqueros
Agrícolas	0	3	1	18	1	0	8	0	6	4	5	4	17	Agrícolas
Mineros	234	150	128	183	126	162	146	145	180	131	165	136	212	Mineros
<b>Productos no tradicionales</b>	<b>67</b>	<b>43</b>	<b>45</b>	<b>50</b>	<b>41</b>	<b>72</b>	<b>77</b>	<b>74</b>	<b>50</b>	<b>56</b>	<b>70</b>	<b>77</b>	<b>75</b>	<b>Productos no tradicionales</b>
Agropecuarios	63	38	40	46	39	62	73	68	47	50	59	66	66	Agropecuarios
Textiles	0	0	0	0	0	0	0	0	0	0	0	0	0	Textiles
Maderas y papeles	0	0	0	0	0	0	0	0	0	0	0	0	0	Maderas y papeles
Químicos	2	3	4	2	0	6	2	4	0	4	5	4	4	Químicos
Productos mineros no metálicos	0	0	0	1	1	2	1	1	2	1	6	5	4	Productos mineros no metálicos
Sidero - metalúrgico y joyería	0	0	0	0	0	0	0	0	0	0	0	0	0	Sidero - metalúrgico y joyería
Otros	1	0	1	1	1	1	1	1	1	1	0	1	1	Otros
<b>Otros 2/</b>	<b>0</b>	<b>0</b>	<b>0</b>	<b>0</b>	<b>0</b>	<b>0</b>	<b>0</b>	<b>0</b>	<b>0</b>	<b>0</b>	<b>0</b>	<b>0</b>	<b>0</b>	<b>Otros 2/</b>
<b>TOTAL</b>	<b>318</b>	<b>223</b>	<b>199</b>	<b>267</b>	<b>181</b>	<b>252</b>	<b>232</b>	<b>228</b>	<b>243</b>	<b>196</b>	<b>241</b>	<b>223</b>	<b>309</b>	<b>TOTAL</b>

1/ Cifras preliminares.

2/ Comprende la venta de combustibles y alimentos a naves extranjeras y la reparación de bienes de capital.

Fuente: SUNAT.

Elaboración: BCRP. Sucursal Trujillo. Departamento de Estudios Económicos.



**ANEXO 7**

**LA LIBERTAD: EXPORTACIONES NO TRADICIONALES AGROPECUARIOS 1/  
(Valores FOB en millones de US\$)**

TIPO	2013	2014												TIPO
	DIC	ENE	FEB	MAR	ABR	MAY	JUN	JUL	AGO	SET	OCT	NOV	DIC	
<b>LEGUMBRES</b>	<b>48</b>	<b>26</b>	<b>23</b>	<b>29</b>	<b>23</b>	<b>26</b>	<b>25</b>	<b>29</b>	<b>22</b>	<b>35</b>	<b>43</b>	<b>44</b>	<b>44</b>	<b>LEGUMBRES</b>
Alcachofas en conserva	9	4	3	3	2	4	3	2	3	5	10	9	8	Alcachofas en conserva
Espárragos congelados	3	2	1	0	0	1	1	1	0	0	0	1	1	Espárragos congelados
Espárragos en conserva	17	8	10	13	11	11	12	8	7	13	15	15	14	Espárragos en conserva
Espárragos frescos	10	7	6	7	3	3	5	13	9	9	7	8	9	Espárragos frescos
Pimientos en conserva	4	1	1	2	2	2	1	1	1	3	3	4	5	Pimientos en conserva
Resto de legumbres 2/	5	3	2	4	4	6	3	4	2	5	7	6	7	Resto de legumbres 2/
<b>FRUTAS</b>	<b>7</b>	<b>5</b>	<b>7</b>	<b>8</b>	<b>7</b>	<b>28</b>	<b>36</b>	<b>29</b>	<b>15</b>	<b>7</b>	<b>6</b>	<b>12</b>	<b>10</b>	<b>FRUTAS</b>
Mangos	0	1	4	4	2	1	1	0	0	0	0	0	0	Mangos
Aguacates (paltas)	0	0	0	0	3	26	34	26	10	0	0	0	0	Aguacates (paltas)
Arándanos 3/	3	2	2	1	0	0	0	0	2	5	4	7	3	Arándanos 3/
Uvas frescas	3	3	1	1	0	0	0	0	1	0	1	4	5	Uvas frescas
Resto de frutas 4/	0	0	0	1	1	1	1	3	2	2	1	1	2	Resto de frutas 4/
<b>PRODUCTOS VEGETALES DIVERSOS</b>	<b>6</b>	<b>6</b>	<b>7</b>	<b>7</b>	<b>6</b>	<b>5</b>	<b>9</b>	<b>9</b>	<b>7</b>	<b>5</b>	<b>8</b>	<b>8</b>	<b>8</b>	<b>PRODUCTOS VEGETALES DIVERSOS</b>
Alimentos para animales	6	5	7	7	6	5	9	9	7	5	8	8	8	Alimentos para animales
Resto de Productos vegetales diversos 5/	0	0	0	0	0	0	0	0	0	0	0	0	0	Resto de Productos vegetales diversos 5/
<b>OTROS 6/</b>	<b>2</b>	<b>2</b>	<b>2</b>	<b>3</b>	<b>2</b>	<b>3</b>	<b>3</b>	<b>2</b>	<b>3</b>	<b>3</b>	<b>3</b>	<b>2</b>	<b>3</b>	<b>OTROS 6/</b>
<b>AGROPECUARIOS</b>	<b>63</b>	<b>38</b>	<b>40</b>	<b>46</b>	<b>39</b>	<b>62</b>	<b>73</b>	<b>68</b>	<b>47</b>	<b>50</b>	<b>59</b>	<b>66</b>	<b>66</b>	<b>AGROPECUARIOS</b>

1/ Cifras preliminares.

2/ Tomates, cebolla, frijoles y demás hortalizas.

3/ Arándanos rojos, mirtilos y demás frutos del género Vaccinium.

4/ Resto de frutas. Papayas, uvas, limones, mermeladas y mandarinas.

5/ Flores y capullos, harina de flores, tara en polvo, arbustos y matas.

6/ Té, café, cacao y esencias, cereales y sus preparaciones, y demás.

Fuente: SUNAT.

Elaboración: BCRP. Sucursal Trujillo. Departamento de Estudios Económicos.



ANEXO 8

LA LIBERTAD: IMPORTACIONES POR EL PUERTO DE SALAVERRY 1/  
(Valores FOB en millones de US\$)

	2013	2014													
	DIC	ENE	FEB	MAR	ABR	MAY	JUN	JUL	AGO	SET	OCT	NOV	DIC		
<b>I. Bienes de consumo</b>	0	0	0	0	0	0	0	0	0	0	0	0	0	0	<b>I. Bienes de consumo</b>
<b>II. Insumos</b>	21	29	44	42	33	39	17	56	56	71	22	31	25	<b>II. Insumos</b>	
Combustibles, lubricantes y conexos	3	0	0	0	0	0	0	0	0	0	0	0	0	Combustibles, lubricantes y conexos	
Materias primas para la agricultura	10	14	23	19	13	34	7	39	27	49	8	20	16	Materias primas para la agricultura	
Materias primas para la industria	8	15	20	24	20	5	10	17	29	22	14	11	9	Materias primas para la industria	
<b>III. Bienes de capital y materiales de construcción</b>	2	44	14	8	23	2	0	4	4	1	1	2	1	<b>III. Bienes de capital y materiales de construcción</b>	
Materiales de construcción	2	4	1	1	3	2	0	4	4	1	1	2	1	Materiales de construcción	
Para la Agricultura	0	0	0	0	0	0	0	0	0	0	0	0	0	Para la Agricultura	
Para la industria	0	40	13	7	21	0	0	0	0	0	0	0	0	Para la industria	
<b>TOTAL</b>	<b>23</b>	<b>72</b>	<b>58</b>	<b>50</b>	<b>56</b>	<b>42</b>	<b>17</b>	<b>59</b>	<b>60</b>	<b>72</b>	<b>23</b>	<b>33</b>	<b>26</b>	<b>TOTAL</b>	

1/ Cifras preliminares

Fuente: SUNAT.

Elaboración: BCRP. Sucursal Trujillo. Departamento de Estudios Económicos.



ANEXO 9

LA LIBERTAD: INGRESOS RECAUDADOS POR EL GOBIERNO CENTRAL <sup>1/</sup>  
(En millones de nuevos soles)

RUBROS	2013	2014												RUBROS
	DIC	ENE	FEB	MAR	ABR	MAY	JUN	JUL	AGO	SET	OCT	NOV	DIC	
<b>I. INGRESOS TRIBUTARIOS</b>	<b>119</b>	<b>173</b>	<b>109</b>	<b>140</b>	<b>141</b>	<b>104</b>	<b>114</b>	<b>130</b>	<b>230</b>	<b>146</b>	<b>138</b>	<b>136</b>	<b>143</b>	<b>I. INGRESOS TRIBUTARIOS</b>
<b>1. Impuestos a la Renta</b>	<b>43</b>	<b>54</b>	<b>42</b>	<b>58</b>	<b>56</b>	<b>37</b>	<b>35</b>	<b>39</b>	<b>40</b>	<b>40</b>	<b>45</b>	<b>46</b>	<b>49</b>	<b>1. Impuestos a los Ingresos</b>
- Personas Naturales	15	22	13	15	22	15	15	19	18	16	18	17	17	- Personas Naturales
- Personas Jurídicas	25	31	28	30	19	18	17	19	21	23	26	28	31	- Personas Jurídicas
- Regularización	3	1	1	14	15	4	3	1	1	1	1	1	1	- Regularización
<b>2. Impuestos a la Importación</b>	<b>0</b>	<b>0</b>	<b>0</b>	<b>4</b>	<b>2</b>	<b>1</b>	<b>3</b>	<b>8</b>	<b>4</b>	<b>5</b>	<b>5</b>	<b>2</b>	<b>0</b>	<b>2. Impuestos a la Importación</b>
<b>3. Impuestos General a las Ventas</b>	<b>64</b>	<b>108</b>	<b>61</b>	<b>72</b>	<b>67</b>	<b>52</b>	<b>64</b>	<b>70</b>	<b>170</b>	<b>88</b>	<b>73</b>	<b>75</b>	<b>77</b>	<b>3. Impuestos General a las Ventas</b>
- Operaciones Internas	50	70	43	40	42	41	48	44	149	58	54	59	70	- Operaciones Internas
- Operaciones Externas	14	39	18	32	25	12	16	27	22	30	19	16	7	- Operaciones Externas
<b>4. Impuestos Selectivo al Consumo</b>	<b>2</b>	<b>2</b>	<b>1</b>	<b>1</b>	<b>2</b>	<b>2</b>	<b>2</b>	<b>2</b>	<b>2</b>	<b>2</b>	<b>2</b>	<b>2</b>	<b>2</b>	<b>4. Impuestos Selectivo al Consumo</b>
<b>5. Otros Ingresos Tributarios</b>	<b>9</b>	<b>9</b>	<b>5</b>	<b>5</b>	<b>13</b>	<b>12</b>	<b>10</b>	<b>11</b>	<b>13</b>	<b>12</b>	<b>13</b>	<b>11</b>	<b>15</b>	<b>5. Otros Ingresos Tributarios</b>
<b>II. INGRESOS NO TRIBUTARIOS</b>	<b>5</b>	<b>4</b>	<b>3</b>	<b>0</b>	<b>6</b>	<b>3</b>	<b>2</b>	<b>2</b>	<b>1</b>	<b>5</b>	<b>3</b>	<b>5</b>	<b>8</b>	<b>II. INGRESOS NO TRIBUTARIOS</b>
<b>INGRESOS CORRIENTES (I+II)</b>	<b>123</b>	<b>177</b>	<b>112</b>	<b>140</b>	<b>147</b>	<b>107</b>	<b>117</b>	<b>133</b>	<b>231</b>	<b>151</b>	<b>141</b>	<b>141</b>	<b>152</b>	<b>INGRESOS CORRIENTES (I+II)</b>

<sup>1/</sup> Información actualizada al 31 de diciembre de 2014.

Fuente: SUNAT.

Elaboración: BCRP, Sucursal Trujillo. Departamento de Estudios Económicos.



ANEXO 10

LA LIBERTAD: GASTOS NO FINANCIEROS DEL GOBIERNO NACIONAL, SEGÚN TIPO DE GASTO <sup>1/</sup>  
(En millones de nuevos soles)

TIPO DE GASTO	2013	2014												TIPO DE GASTO
	DIC	ENE	FEB	MAR	ABR	MAY	JUN	JUL	AGO	SET	OCT	NOV	DIC	
<b>GASTOS NO FINANCIEROS</b>	<b>198</b>	<b>84</b>	<b>103</b>	<b>80</b>	<b>157</b>	<b>104</b>	<b>112</b>	<b>113</b>	<b>149</b>	<b>111</b>	<b>133</b>	<b>126</b>	<b>171</b>	<b>GASTOS NO FINANCIEROS</b>
<b>a. GASTOS CORRIENTES</b>	<b>138</b>	<b>72</b>	<b>79</b>	<b>63</b>	<b>85</b>	<b>80</b>	<b>94</b>	<b>88</b>	<b>115</b>	<b>72</b>	<b>91</b>	<b>88</b>	<b>171</b>	<b>a. GASTOS CORRIENTES</b>
1. Personal y obligaciones sociales	30	25	18	24	23	25	24	30	24	24	25	23	31	1. Personal y obligaciones sociales
2. Pensiones y otras prestaciones sociales	37	20	20	21	27	20	20	38	20	22	22	19	44	2. Pensiones y otras prestaciones sociales
3. Bienes y servicios	22	5	11	12	14	17	16	18	16	15	14	19	35	3. Bienes y servicios
4. Donaciones y transferencias	15	6	11	5	8	4	1	1	14	3	1	4	1	4. Donaciones y transferencias
5. Otros gastos	34	16	18	2	12	14	32	1	40	9	28	22	60	5. Otros gastos
<b>b. GASTOS DE CAPITAL</b>	<b>59</b>	<b>12</b>	<b>23</b>	<b>17</b>	<b>72</b>	<b>24</b>	<b>18</b>	<b>25</b>	<b>34</b>	<b>39</b>	<b>42</b>	<b>38</b>	<b>0</b>	<b>b. GASTOS DE CAPITAL</b>
1. Adquisición de activos no financieros	49	12	23	15	71	23	14	25	33	39	42	38	0	1. Adquisición de activos no financieros
2. Otros gastos de capital	10	0	0	2	1	1	4	0	1	0	0	0	0	2. Otros gastos de capital

<sup>1/</sup> Información actualizada al 31 de diciembre de 2014.

Fuente: Ministerio de Economía y Finanzas (MEF).

Elaboración: BCRP, Sucursal Trujillo. Departamento de Estudios Económicos.



ANEXO 11

LA LIBERTAD: GASTOS NO FINANCIEROS DEL GOBIERNO REGIONAL, SEGÚN TIPO DE GASTO <sup>1/</sup>  
(En millones de nuevos soles)

TIPO DE GASTO	2013	2014												TIPO DE GASTO
	DIC	ENE	FEB	MAR	ABR	MAY	JUN	JUL	AGO	SET	OCT	NOV	DIC	
<b>GASTOS NO FINANCIEROS</b>	<b>151</b>	<b>94</b>	<b>81</b>	<b>87</b>	<b>89</b>	<b>92</b>	<b>184</b>	<b>152</b>	<b>97</b>	<b>153</b>	<b>48</b>	<b>111</b>	<b>186</b>	<b>GASTOS NO FINANCIEROS</b>
<b>a. GASTOS CORRIENTES</b>	<b>121</b>	<b>81</b>	<b>75</b>	<b>78</b>	<b>80</b>	<b>82</b>	<b>83</b>	<b>103</b>	<b>85</b>	<b>142</b>	<b>84</b>	<b>95</b>	<b>161</b>	<b>a. GASTOS CORRIENTES</b>
1. Personal y obligaciones sociales	73	58	52	50	51	54	54	68	54	89	55	63	99	1. Personal y obligaciones sociales
2. Pensiones y otras prestaciones sociales	18	17	13	13	13	13	13	19	12	37	12	13	24	2. Pensiones y otras prestaciones sociales
3. Bienes y servicios	27	6	11	14	15	14	16	15	18	14	16	18	36	3. Bienes y servicios
4. Donaciones y transferencias	0	0	0	0	0	0	0	0	0	0	0	0	0	4. Donaciones y transferencias
5. Otros gastos	4	0	0	1	0	0	1	0	1	2	1	1	2	5. Otros gastos
<b>b. GASTOS DE CAPITAL</b>	<b>30</b>	<b>13</b>	<b>6</b>	<b>9</b>	<b>9</b>	<b>10</b>	<b>101</b>	<b>49</b>	<b>12</b>	<b>11</b>	<b>-36</b>	<b>16</b>	<b>25</b>	<b>b. GASTOS DE CAPITAL</b>
1. Adquisición de activos no financieros	30	13	6	9	9	10	52	49	12	11	-36	16	25	1. Adquisición de activos no financieros
2. Otros gastos de capital	0	0	0	0	0	0	49	0	0	0	0	0	0	2. Otros gastos de capital

1/ Información actualizada al 31 de diciembre de 2014.

Fuente: Ministerio de Economía y Finanzas (MEF).

Elaboración: BCRP, Sucursal Trujillo. Departamento de Estudios Económicos.





**ANEXO 12**

**LA LIBERTAD: GASTOS NO FINANCIEROS DE LOS GOBIERNOS LOCALES, SEGÚN TIPO DE GASTO <sup>1/</sup>**  
(En millones de nuevos soles)

TIPO DE GASTO	2013	2014												TIPO DE GASTO
	DIC	ENE	FEB	MAR	ABR	MAY	JUN	JUL	AGO	SET	OCT	NOV	DIC	
<b>GASTOS NO FINANCIEROS</b>	<b>274</b>	<b>38</b>	<b>95</b>	<b>113</b>	<b>118</b>	<b>118</b>	<b>105</b>	<b>104</b>	<b>109</b>	<b>98</b>	<b>119</b>	<b>152</b>	<b>235</b>	<b>GASTOS NO FINANCIEROS</b>
<b>a. GASTOS CORRIENTES</b>	<b>51</b>	<b>21</b>	<b>38</b>	<b>43</b>	<b>39</b>	<b>51</b>	<b>39</b>	<b>48</b>	<b>46</b>	<b>37</b>	<b>42</b>	<b>46</b>	<b>63</b>	<b>a. GASTOS CORRIENTES</b>
1. Personal y obligaciones sociales	10	7	12	11	11	10	8	13	10	8	10	9	14	1. Personal y obligaciones sociales
2. Pensiones y otras prestaciones sociales	4	1	2	3	3	3	3	4	3	2	5	2	4	2. Pensiones y otras prestaciones sociales
3. Bienes y servicios	35	13	22	27	24	28	24	28	28	26	25	25	42	3. Bienes y servicios
4. Donaciones y transferencias	2	0	1	1	0	9	3	2	4	0	1	10	2	4. Donaciones y transferencias
5. Otros gastos	0	0	1	1	1	1	1	1	2	0	1	1	1	5. Otros gastos
<b>b. GASTOS DE CAPITAL</b>	<b>223</b>	<b>16</b>	<b>57</b>	<b>70</b>	<b>79</b>	<b>67</b>	<b>67</b>	<b>56</b>	<b>63</b>	<b>60</b>	<b>77</b>	<b>106</b>	<b>172</b>	<b>b. GASTOS DE CAPITAL</b>
1. Adquisición de activos no financieros	222	16	57	70	79	67	67	56	63	60	77	106	172	1. Adquisición de activos no financieros
2. Otros gastos de capital	1	0	0	0	0	0	0	0	0	1	0	0	0	2. Otros gastos de capital

1/ Información actualizada al 31 de diciembre de 2014.  
Fuente: Ministerio de Economía y Finanzas (MEF).  
Elaboración: BCRP, Sucursal Trujillo. Departamento de Estudios Económicos.



ANEXO 13

LA LIBERTAD: CRÉDITO <sup>1/</sup>  
(En millones de nuevos soles)

ENTIDADES FINANCIERAS	2013	2014												ENTIDADES FINANCIERAS
	DIC	ENE	FEB	MAR	ABR	MAY	JUN	JUL	AGO	SET	OCT	NOV	DIC	
I. Banco de la Nación	154	156	157	158	161	163	164	164	165	166	167	166	166	I. Banco de la Nación
II. Agrobanco	26	28	29	29	33	45	46	48	48	48	48	46	46	II. Agrobanco
III. Banca Múltiple	5 120	5 115	5 150	5 200	5 181	5 225	5 271	5 293	5 284	5 251	5 256	5 289	5 314	III. Banca Múltiple
IV. Entidades no Bancarias	1 203	1 199	1 203	1 205	1 210	1 217	1 224	1 235	1 249	1 262	1 283	1 335	1 369	IV. Entidades no Bancarias
Cajas Municipales	609	603	605	604	604	603	609	616	627	638	648	660	687	Cajas Municipales
Cajas Rurales de Ahorro y Crédito	20	20	21	22	22	21	21	21	21	21	22	45	44	Cajas Rurales de Ahorro y Crédito
Edpymes	28	29	29	29	30	31	30	30	31	30	31	32	33	Edpymes
Financieras	546	547	548	550	555	562	565	568	570	573	583	597	606	Financieras
<b>TOTAL</b>	<b>6 504</b>	<b>6 499</b>	<b>6 539</b>	<b>6 593</b>	<b>6 585</b>	<b>6 650</b>	<b>6 705</b>	<b>6 741</b>	<b>6 745</b>	<b>6 728</b>	<b>6 755</b>	<b>6 836</b>	<b>6 895</b>	<b>TOTAL</b>
En M/N	4 756	4 739	4 797	4 836	4 853	4 913	4 960	5 010	4 991	5 005	5 092	5 184	5 271	En M/N
En M/E	1 747	1 760	1 742	1 756	1 732	1 737	1 745	1 731	1 754	1 722	1 663	1 652	1 624	En M/E

1/ Cifras preliminares.

Fuente: Superintendencia de Banca, Seguros y AFP (SBS).

Elaboración: BCRP, Sucursal Trujillo. Departamento de Estudios Económicos.



**ANEXO 14**

**LA LIBERTAD: TASA DE MOROSIDAD**  
(En porcentaje)

ENTIDADES FINANCIERAS	2013		2014											ENTIDADES FINANCIERAS
	NOV	DIC	ENE	FEB	MAR	ABR	MAY	JUN	JUL	AGO	SET	OCT	NOV	
<b>I. Banco de la Nación</b>	<b>0,6</b>	<b>0,6</b>	<b>0,6</b>	<b>0,6</b>	<b>0,6</b>	<b>0,6</b>	<b>0,6</b>	<b>0,7</b>	<b>0,7</b>	<b>0,7</b>	<b>0,7</b>	<b>0,7</b>	<b>0,7</b>	<b>I. Banco de la Nación</b>
<b>II. Agrobanco</b>	<b>6,5</b>	<b>6,9</b>	<b>6,7</b>	<b>6,4</b>	<b>6,9</b>	<b>6,4</b>	<b>4,9</b>	<b>4,9</b>	<b>4,9</b>	<b>6,1</b>	<b>6,1</b>	<b>9,4</b>	<b>9,5</b>	<b>II. Agrobanco</b>
<b>III. Banca Múltiple</b>	<b>2,6</b>	<b>2,7</b>	<b>2,9</b>	<b>3,1</b>	<b>3,4</b>	<b>3,1</b>	<b>3,2</b>	<b>3,2</b>	<b>3,7</b>	<b>3,6</b>	<b>3,5</b>	<b>3,8</b>	<b>3,7</b>	<b>III. Banca Múltiple</b>
<b>IV. Entidades no Bancarias</b>	<b>5,4</b>	<b>5,5</b>	<b>5,8</b>	<b>6,0</b>	<b>6,1</b>	<b>6,2</b>	<b>6,3</b>	<b>6,1</b>	<b>6,2</b>	<b>6,3</b>	<b>6,0</b>	<b>5,8</b>	<b>5,9</b>	<b>IV. Entidades no Bancarias</b>
Cajas Municipales	5,7	5,6	6,1	6,3	6,5	6,7	6,9	6,5	6,6	6,7	6,2	6,1	5,8	Cajas Municipales
Cajas Rurales de Ahorro y Crédito	13,2	14,2	14,7	12,9	13,7	13,4	13,4	13,3	14,1	15,4	17,4	17,6	20,5	Cajas Rurales de Ahorro y Crédito
Edpymes	5,6	5,1	5,2	5,2	5,1	5,2	5,2	5,1	5,0	4,9	4,9	4,9	5,4	Edpymes
Financieras	4,8	5,0	5,2	5,4	5,5	5,5	5,5	5,5	5,5	5,6	5,4	5,2	5,1	Financieras
<b>TOTAL</b>	<b>3,2</b>	<b>3,3</b>	<b>3,5</b>	<b>3,6</b>	<b>3,9</b>	<b>3,7</b>	<b>3,8</b>	<b>3,7</b>	<b>4,1</b>	<b>4,1</b>	<b>4,0</b>	<b>4,2</b>	<b>4,1</b>	<b>TOTAL</b>

Fuente: Superintendencia de Banca, Seguros y AFP (SBS).

Elaboración: BCRP, Sucursal Trujillo. Departamento de Estudios Económicos.



ANEXO 15

LA LIBERTAD: DEPOSITOS <sup>1/</sup>  
(En millones de nuevos soles)

INSTITUCIONES	2013	2014												INSTITUCIONES
	DIC	ENE	FEB	MAR	ABR	MAY	JUN	JUL	AGO	SET	OCT	NOV	DIC	
I. Banco de la Nación	770	767	775	747	748	740	713	757	732	758	731	708	738	I. Banco de la Nación
II. Banca Múltiple	2 615	2 691	2 695	2 706	2 622	2 660	2 720	2 722	2 756	2 718	2 760	2 844	2 861	II. Banca Múltiple
III. Entidades no Bancarias	1 137	1 129	1 101	1 092	1 127	1 158	1 174	1 124	1 116	1 113	1 157	1 129	1 128	III. Entidades no Bancarias
Cajas Municipales	864	854	825	826	833	861	885	865	862	859	908	877	876	Cajas Municipales
Cajas Rurales de Ahorro y Crédito	21	20	21	20	20	19	18	18	18	17	17	16	16	Cajas Rurales de Ahorro y Crédito
Financieras	252	255	256	245	274	278	271	241	236	237	233	235	236	Financieras
<b>TOTAL</b>	<b>4 522</b>	<b>4 588</b>	<b>4 572</b>	<b>4 545</b>	<b>4 497</b>	<b>4 558</b>	<b>4 607</b>	<b>4 604</b>	<b>4 604</b>	<b>4 589</b>	<b>4 648</b>	<b>4 680</b>	<b>4 727</b>	<b>TOTAL</b>
<b>En M/N</b>	3 444	3 451	3 510	3 461	3 428	3 449	3 494	3 514	3 495	3 530	3 565	3 531	3 672	<b>En M/N</b>
<b>En M/E</b>	1 078	1 137	1 062	1 084	1 069	1 109	1 114	1 090	1 109	1 059	1 083	1 150	1 055	<b>En M/E</b>

1/ Cifras preliminares.

Fuente: Superintendencia de Banca, Seguros y AFP (SBS).

Elaboración: BCRP, Sucursal Trujillo. Departamento de Estudios Económicos.

