

BANCO CENTRAL DE RESERVA DEL PERÚ
SUCURSAL TRUJILLO



LA LIBERTAD: Síntesis de Actividad Económica
Noviembre 2014¹

Departamento de Estudios Económicos

El Banco Central de Reserva del Perú (BCRP) ha considerado presentar un conjunto de indicadores sectoriales de actividad económica con la finalidad de poder realizar el seguimiento del desempeño de la economía departamental. Para el sector real, se ha utilizado el Valor Bruto de Producción a precios del año 2007 para los sectores disponibles. Cabe señalar que a partir de enero 2014, el Instituto Nacional de Estadística (INEI) ha realizado el cambio de año base (de 1994 a 2007) para la construcción del Producto Bruto Interno (PBI) nacional, estando en elaboración la desagregación departamental. En la medida que se publique referida información, el BCRP volvería a elaborar para cada departamento un indicador agregado de actividad económica.

¹ En la elaboración de este informe participaron (en orden alfabético): Iván Cosavalente, Alfredo Miranda, Jonathan Rosas y Eric Torres.

ÍNDICE

	<i>Página</i>
RESUMEN EJECUTIVO.....	3
I. ACTIVIDAD PRODUCTIVA.....	5
1. Actividad primaria.....	5
1.1 Sector agropecuario.....	5
1.2 Sector pesca.....	6
1.3 Sector minería.....	8
2. Otros indicadores sectoriales.....	9
2.1. Sector manufactura.....	9
2.2. Sector construcción.....	11
2.3. Arribos a los establecimientos de hospedaje.....	11
II. ASPECTOS LABORALES.....	12
1. Empleo.....	12
III. SECTOR EXTERNO.....	13
1. Exportaciones.....	13
IV. CRÉDITO Y DEPÓSITOS.....	14
1. Crédito.....	14
2. Depósitos.....	16
V. FINANZAS PÚBLICAS.....	18
1. Gasto corriente no financiero.....	18
2. Gasto de capital.....	18
VI. ANEXOS.....	21



RESUMEN EJECUTIVO

Principales hechos de importancia

- La **actividad primaria** registró un desempeño negativo en noviembre. Así, registraron caídas interanuales los sectores pesca (-98,5 por ciento), minería (-11,1 por ciento) y agropecuario (-5,2 por ciento).
- En cuanto a los **otros indicadores de la actividad económica** del departamento, registraron caídas interanuales la inversión pública (-10,5 por ciento), la actividad manufacturera (-9,0 por ciento) y los despachos de cemento (-6,4 por ciento). De otro lado, mostraron desempeños positivos los arribos a los establecimientos de hospedaje (24,9 por ciento), el empleo formal en las empresas de 10 y más trabajadores (6,2 por ciento) y el crédito total de las instituciones financieras (4,4 por ciento).

Actividad primaria

- La **actividad agropecuaria** disminuyó en noviembre 5,2 por ciento interanual, por la menor producción agrícola (-8,9 por ciento); a diferencia de la producción pecuaria que creció 0,5 por ciento. No obstante, el sector agropecuario acumuló un crecimiento de 1,2 por ciento entre enero y noviembre de 2014.
- La **actividad pesquera** decreció en el mes 98,5 por ciento interanual, al no registrar desembarque de anchoveta por suspensión de la segunda temporada de pesca en la zona norte-centro, así como por la baja pesca de diversas especies para el consumo humano directo en estado fresco (-12,5 por ciento). De enero a noviembre de 2014, el sector pesquero acumula una caída interanual de 41,5 por ciento.
- La **producción minera** cayó en noviembre 11,1 por ciento interanual, por la menor producción de oro (-11,9 por ciento), zinc (-8,2 por ciento) y plomo (-6,6 por ciento). La producción minera acumuló una caída interanual de 1,1 por ciento en los primeros once meses de 2014.

Otros indicadores de actividad económica

- La **actividad manufacturera** cayó en noviembre 9,0 por ciento interanual; sin embargo, en el periodo enero-noviembre, acumuló una expansión de 5,2 por ciento. El resultado del mes reflejó la contracción de la industria procesadora de recursos primarios con una tasa negativa de 35,4 por ciento.
- En el sector construcción, los **despachos de cemento** disminuyeron en noviembre 6,4 por ciento, frente a igual mes de 2013. De enero a noviembre de 2014, los despachos acumularon una caída de 4,8 por ciento interanual.
- Los **arribos a los establecimientos de hospedaje** crecieron en noviembre 24,9 por ciento interanual, por los mayores arribos nacionales (31,0 por ciento); mientras los arribos de extranjeros disminuyeron 46,2 por ciento. En el transcurso de enero a noviembre, los arribos acumularon una disminución de 3,0 por ciento interanual.
- El **empleo formal** en las empresas de 10 y más trabajadores en la ciudad de Trujillo creció 6,2 por ciento en noviembre, comparado con el mismo periodo de 2013. En los once primeros meses del año, el empleo acumuló un crecimiento de 1,7 por ciento interanual.
- Las **exportaciones** de La Libertad realizada por diferentes zonas de embarque sumaron US\$ 220 millones en noviembre, nivel inferior en 8,0 por ciento interanual. El retroceso respondió a las

menores ventas de **productos tradicionales** (-17,1 por ciento), las cuales contrarrestaron el resultado positivo de las ventas de **productos no tradicionales** (20,6 por ciento). En los primeros once meses de 2014, las exportaciones acumularon una caída de 4,3 por ciento interanual.

- El **crédito directo total** de las instituciones financieras en la región (S/. 6 836 millones) creció en noviembre 4,4 por ciento interanual. El crédito **hipotecario** aumentó 11,2 por ciento; mientras que el crédito **de consumo**, 9,9 por ciento.
- La **inversión pública** en La Libertad totalizó en noviembre S/. 159 millones, 10,5 por ciento menos, en términos reales, respecto a similar mes de 2013, debido a la menor ejecución de obras en los tres niveles de gobierno. En los primeros once meses de 2014, la inversión pública acumuló una caída de 5,5 por ciento interanual.

CUADRO N° 01
LA LIBERTAD: OTROS INDICADORES DE ACTIVIDAD ECONÓMICA
 (Variación % respecto a similar mes del año anterior)

	Jun.14	Jul.14	Ago.14	Set.14	Oct.14	Nov.14
Producción industrial ^{1/}	↑ 0,9	↓ -5,2	↑ 17,3	↑ 4,8	↑ 5,1	↓ -9,0
Despacho de cemento ^{1/}	↑ 9,8	↓ -16,9	↓ -11,0	↑ 1,4	↓ -4,1	↓ -6,4
Arribos a los establecimientos de hospedaje	↓ -8,5	↓ -9,3	↓ -0,5	↓ -4,7	↓ -14,6	↑ 24,9
Empleo formal urbano ^{2/}	↑ 2,6	↑ 1,7	↑ 1,2	↑ 4,2	↑ 5,3	↑ 6,2
Crédito total	↑ 3,8	↑ 3,7	↑ 4,9	↑ 5,2	↑ 4,0	↑ 4,4
Crédito de consumo	↑ 12,2	↑ 11,1	↑ 10,4	↑ 10,9	↑ 11,3	↑ 9,9
Crédito hipotecario	↑ 11,0	↑ 10,5	↑ 10,7	↑ 11,2	↑ 10,9	↑ 11,2
Inversión pública ^{1/}	↑ 52,7	↓ -0,1	↓ -14,6	↓ -23,3	↓ -55,0	↓ -10,5

^{1/} En términos reales.

^{2/} En empresas de 10 y más trabajadores localizadas en la ciudad de Trujillo.

Fuente: BCRP - Sucursal Trujillo, MINCETUR, MTPE, SBS y MEF.

I. ACTIVIDAD PRODUCTIVA

1. Actividad primaria

1.1 Sector agropecuario

- La actividad agropecuaria disminuyó en noviembre 5,2 por ciento interanual, por la menor producción agrícola (-8,9 por ciento), la cual fue atenuada por el crecimiento de la producción pecuaria (0,5 por ciento). No obstante, el sector agropecuario acumuló un crecimiento de 1,2 por ciento entre enero y noviembre del 2014, como reflejo de la mayor actividad agrícola (2,0 por ciento) y pecuaria (0,1 por ciento).
- La caída interanual del sector agrícola en noviembre, reflejó la menor producción de los cultivos orientados al mercado externo y agroindustria (-6,8 por ciento), que contrarrestó la mayor producción de los cultivos orientados al mercado interno (16,9 por ciento). En el primer grupo, el resultado obedece a la menor producción de maíz amarillo duro (-57,1 por ciento) debido a la menor área instalada, por reservar en su oportunidad el recurso hídrico de la represa Gallito Ciego para la instalación de almácigos de la campaña de arroz. En el segundo grupo, la expansión respondió a la mayor producción de cebolla (26,2 por ciento), alfalfa (11,8 por ciento) y papa (7,3 por ciento), por el incremento de la superficie cosechada; mientras que en el caso de la papa, adicionalmente, por un mayor rendimiento obtenido en campo.

CUADRO N° 02
LA LIBERTAD: SECTOR AGROPECUARIO^{1/}
(Miles de toneladas)

	Estructura Porcentual 2012 ^{2/}	Noviembre				Enero - Noviembre			
		2013	2014	Var.%	Contribución %	2013	2014	Var.%	Contribución %
AGRÍCOLA	59,8			-8,9	-5,4			2,0	1,2
Orientada al mercado externo y agroindustria ^{2/}	35,5			-6,8	-6,8			-6,4	0,0
Espárrago	16,4	22,8	25,1	1,1	0,3	166,1	175,9	2,2	0,4
Caña de azúcar	8,8	522,8	543,7	4,0	0,4	4 885,9	5 274,9	8,0	0,7
Maíz amarillo duro	5,8	74,6	32,0	-57,1	-8,5	274,3	185,1	-32,5	-1,8
Palta	2,3	2,7	2,7	0,0	0,0	72,6	99,7	37,4	1,0
Uva	1,8	3,3	3,4	0,4	0,0	37,7	37,8	0,3	0,0
Alcachofa	0,0	4,7	4,8	1,3	0,0	19,1	16,5	-13,5	-0,1
Algodón rama	0,4	0,0	0,0	0,0	0,0	5,4	5,8	8,2	0,0
Páprika	0,0	0,4	0,9	153,6	1,0	4,8	6,8	41,1	0,4
Orientada al mercado interno ^{2/}	24,3			16,9	1,4			-12,2	-0,1
Arroz cáscara	7,8	0,0	0,0	0,0	0,0	365,2	362,6	-0,7	-0,1
Papa	4,9	33,4	24,9	7,3	0,3	367,2	404,6	10,2	0,5
Trigo	1,4	0,0	0,1	0,0	0,0	62,5	59,4	-5,0	-0,1
Cebada grano	0,9	0,0	0,1	0,0	0,0	54,8	55,5	1,3	0,0
Alfalfa	0,7	18,9	19,3	11,8	0,1	182,6	193,8	6,1	0,0
Maíz amiláceo	0,6	0,0	0,0	0,0	0,0	18,9	20,9	10,7	0,1
Cebolla	0,5	3,2	2,4	26,2	0,1	36,0	28,8	-8,8	0,0
Piña	0,3	1,7	1,8	-4,8	0,0	23,8	22,3	-6,3	0,0
Otros	7,1			36,3	0,9			4,8	0,2
PECUARIA	40,2			0,5	0,2			0,1	0,0
Carne de ave ^{3/}	29,0	18,9	20,3	1,6	0,4	202,7	208,1	0,1	0,0
Huevo	4,5	5,2	4,8	-8,9	-0,4	55,8	54,5	-2,4	-0,1
Leche	2,8	9,9	10,4	4,6	0,1	108,9	110,5	1,5	0,0
Carne de vacuno ^{3/}	1,5	0,6	0,6	2,6	0,0	6,2	6,3	2,3	0,0
Otros	2,4			2,2	0,0			2,0	0,0
SECTOR AGROPECUARIO	75,7			-5,2	-5,2			1,2	1,2

1/ Cifras preliminares.

2/ A precios de 2007

3/ Peso neto.

Fuente: Ministerio de Agricultura y Riego.

Elaboración: BCRP, Sucursal Trujillo. Departamento de Estudios Económicos.



- La actividad pecuaria creció en noviembre por la mayor producción de leche (4,6 por ciento), carne de vacuno (2,6 por ciento) y carne de ave (1,6 por ciento). De enero a noviembre de 2014, el sector pecuario acumuló un crecimiento de 0,1 por ciento interanual.
- En cuanto al avance de las siembras en los cuatro primeros meses de la actual campaña agrícola (2014-2015), se han instalado hasta el mes de noviembre un total de 50,3 mil hectáreas, área menor en 15,0 por ciento, con respecto a igual periodo de la anterior campaña. Entre los cultivos que registraron caídas, en términos absolutos, superiores a 100 hectáreas se encuentran: arroz cáscara (-5 350 has.), maíz amiláceo (-717 has.), caña de azúcar (-612 has.), maíz amarillo duro (-451 has.), papa (-300 has.), frijol grano seco (-181 has.), espárrago (-130 has.) y trigo (-104 has.).

CUADRO N° 03
LA LIBERTAD: SUPERFICIE SEMBRADA^{1/}
(Hectáreas)

	Campaña agrícola ^{2/}		Variación	
	2013/2014	2014/2015	Absoluta	Porcentual
CULTIVOS TRANSITORIOS	58 057	49 882	-8 175	-14,1
Alcachofa	0	0	0	0,0
Arroz cáscara	7 604	2 254	-5 350	-70,4
Cebada	2 184	2 373	189	8,7
Frijol grano seco	1 975	1 794	- 181	-9,2
Maíz amarillo duro	3 968	3 518	- 451	-11,4
Maíz amiláceo	12 282	11 565	- 717	-5,8
Papa	15 525	15 226	- 300	-1,9
Paprika	202	132	- 70	-34,7
Pimiento piquillo	15	0	- 15	-100,0
Trigo	104	0	- 104	-100,0
Otros	14 199	13 022	-1 177	-8,3
CULTIVOS PERMANENTES	1 142	409	- 733	-64,2
Caña de azúcar	824	212	- 612	-74,3
Espárrago	305	175	- 130	-42,6
Uva	13	22	9	65,4
Total	59 199	50 291	-8 908	-15,0

^{1/} Cifras preliminares.

^{2/} De agosto a noviembre

Fuente: Gerencia Regional de Agricultura y Riego- La Libertad.

Elaboración: BCRP, Sucursal Trujillo. Departamento de Estudios Económicos.

1.2 Sector pesca

- La actividad pesquera continuó desarrollándose en un contexto de alteraciones oceanográficas, afectando su normal desenvolvimiento, particularmente de la pesca industrial de la anchoveta. En noviembre, la pesca cayó 98,5 por ciento respecto al mes análogo de 2013, al no registrar desembarque de anchoveta por suspensión de la segunda temporada de pesca en la zona norte-centro (Tumbes, Piura, Lambayeque, La Libertad y Ancash), ante la alta presencia de ejemplares juveniles (94,0 por ciento) en el stock de la referida zona (Informe IMARPE, 01.12.14). Cabe señalar que la segunda temporada de pesca en la zona norte-centro, se inicia regularmente en la segunda quincena del mes, cuya suspensión se mantendrá hasta que la anchoveta evidencie una sostenida recuperación y las condiciones ambientales se hayan normalizado.
- La pesca para el consumo humano directo en estado fresco (pesca artesanal), contribuyó también en la caída del sector al disminuir 12,5 por ciento interanual, afectada por la menor presencia de especies como: pota (pasó de 125,5 Tm. a 12,0 Tm.), lorna (de 178,2 Tm. a 36,0 Tm.), bonito (bajó de 78,6 Tm. a 0,3 Tm.), machete (de 10,0 Tm. a 2,1 Tm.), principalmente.

- De enero a noviembre de 2014, el sector pesquero acumula una caída interanual de 41,5 por ciento, debido al menor desembarque de anchoveta (-45,8 por ciento), así como de diversas especies orientadas al consumo en estado fresco (-12,9 por ciento).

CUADRO N° 04
LA LIBERTAD: SECTOR PESQUERO^{1/}
(En toneladas)

	Noviembre			Enero - Noviembre		
	2013	2014	Var.% ^{2/}	2013	2014	Var.% ^{2/}
Consumo Humano Directo	608	532	-12,5	12 055	10 497	-12,9
. Fresco	608	532	-12,5	12 055	10 497	-12,9
Consumo Humano Indirecto	206 366	0	-100,0	491 200	266 473	-45,8
. Anchoveta	206 366	0	-100,0	491 200	266 473	-45,8
. Otras Especies	0	0	0,0	0	0	0,0
TOTAL			-98,5			-41,5

1/ Cifras preliminares.

2/ Variación a precios de 2007.

Fuente: Ministerio de la Producción.

Elaboración: BCRP. Sucursal Trujillo. Departamento de Estudios Económicos.

- Con relación a la temperatura superficial del mar (TSM) en el litoral de La Libertad, medida por IMARPE, registró en noviembre de 2014 un valor promedio de 16,5 °C, ubicándose a 0,6°C por encima de su histórico normal (15,9°C). Esta anomalía positiva evidencia un aumento en las condiciones cálidas observadas desde setiembre pasado (0,2°C), mostrando hasta ahora tres meses consecutivos de anomalías positivas, lo cual responde al arribo de masas de agua caliente. Cabe señalar que en igual mes de 2013, la TSM fue de 15,5°C, nivel inferior en 0,4°C (anomalía negativa) a su patrón normal. El Comité encargado del Estudio Nacional del Fenómeno El Niño (ENFEN) en comunicado oficial N°16-2014 (10.12.14) manifiesta que, en el mes de diciembre, la temperatura superficial del mar (TSM) muestre un incremento debido al arribo de una onda Kelvin cálida prevista, descartándose el desarrollo de un evento El Niño fuerte o extraordinario para el verano 2015.
- El precio promedio de la harina de pescado en noviembre fue de US\$ 2 095 por tonelada, nivel superior en 13,3 por ciento respecto al mes previo y mayor en 45,2 por ciento con relación a similar mes de 2013.

GRÁFICO N° 01
LA LIBERTAD: COTIZACIÓN INTERNACIONAL DE HARINA DE PESCADO
(Hamburgo - US\$/TM)

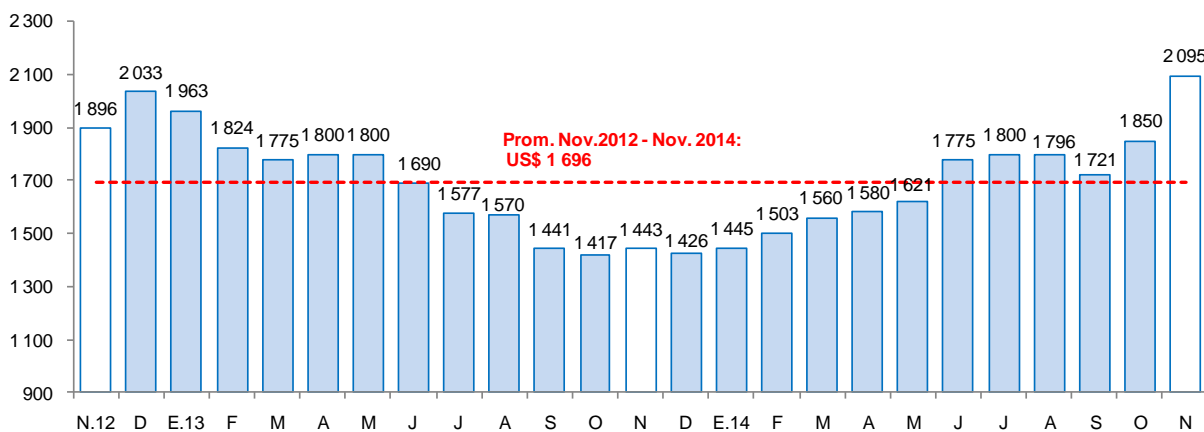

Fuente: Bloomberg.



1.3 Sector minería

- La producción minera cayó en noviembre 11,1 por ciento interanual, por la menor producción de oro (-11,9 por ciento), zinc (-8,2 por ciento) y plomo (-6,6 por ciento). Sin embargo aumentó la producción de plata (13,4 por ciento) y cobre (11,3 por ciento).
- La menor producción interanual de oro en noviembre obedece, principalmente, a la menor extracción registrada en las zonas operadas por las empresas Compañía Minera Aurífera Santa Rosa (-46,8 por ciento), La Arena (-22,3 por ciento) y Minera Barrick Misquichilca (-12,3 por ciento).
- La producción minera acumuló una caída interanual de 1,1 por ciento en los primeros once meses de 2014, al caer la producción de zinc (-32,2 por ciento), plomo (-23,3 por ciento), plata (-6,1 por ciento) y oro (-0,5 por ciento). No obstante, aumentó la producción de cobre en 7,4 por ciento interanual.

CUADRO N° 05
SECTOR MINERÍA ^{1/}

(Variación % real respecto a similar periodo del año anterior)

	Estructura Porcentual 2012 ^{2/}	Noviembre			Enero - Noviembre		
		2014	Var.%	Contribución %	2014	Var.%	Contribución %
Oro (Onzas troy)	95,5	134 778	-11,9	-11,4	1 366 563	-0,5	-0,5
Plata (Onzas troy)	2,3	221 422	13,4	0,3	2 024 727	-6,1	-0,2
Zinc (TMF)	1,3	422	-8,2	-0,1	4 084	-32,2	-0,4
Plomo (TMF)	0,3	137	-6,6	0,0	1 522	-23,3	-0,1
Cobre (TMF)	0,6	184	11,3	0,1	1 802	7,4	0,1
SECTOR MINERÍA ^{2/}	100,0		-11,1	-11,1		-1,1	-1,1

^{1/} Cifras preliminares.

^{2/} A precios de 2007

Fuente: Ministerio de Energía y Minas.

Elaboración: BCRP, Sucursal Trujillo. Departamento de Estudios Económicos.

GRÁFICO N° 02
CRECIMIENTO DE LA PRODUCCIÓN MINERA
(Variación % real respecto a similar mes del año anterior)

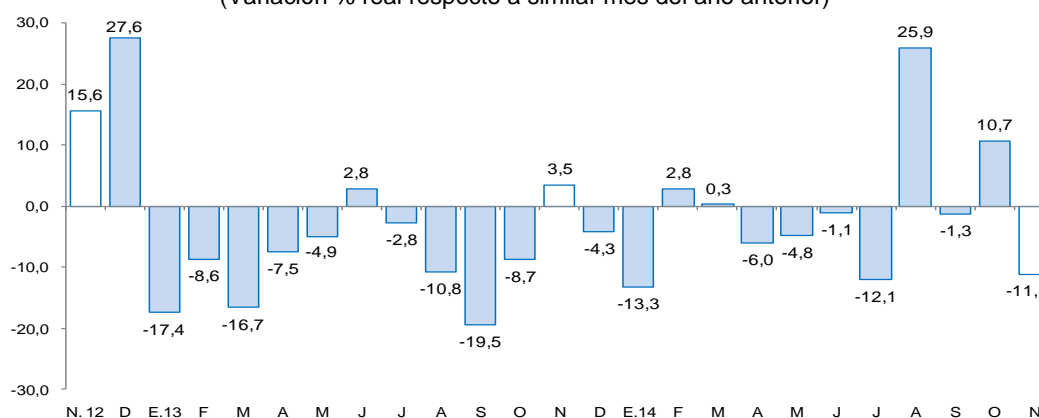

Fuente: MINEM.

Elaboración: BCRP, Sucursal Trujillo, Departamento de Estudios Económicos.

- El precio promedio del oro en noviembre fue de US\$ 1 176,3/oz.tr, nivel menor en 3,8 por ciento, respecto al mes anterior (US\$ 1 222,5/oz.tr). En ese periodo el oro cayó afectado por el fortalecimiento del dólar frente al euro y por temores deflacionarios que ocasionó el menor precio del petróleo.



2. Otros indicadores sectoriales

2.1. Sector manufactura

- La manufactura cayó 9,0 por ciento en noviembre, en términos interanuales, con lo cual cortó su senda expansiva que observó desde agosto pasado. Ello se sustenta, básicamente, en la menor actividad de la industria procesadora de recursos primarios que declinó 35,4 por ciento, aunque atenuada por el avance de la industria no primaria (6,7 por ciento).
- Pese a la caída del mes, la manufactura acumuló en el lapso enero-noviembre un crecimiento de 5,2 por ciento, en comparación con similar periodo de 2013, ante el avance tanto de la industria no primaria como de la primaria, con tasas de crecimiento de 6,3 por ciento y 1,9 por ciento, respectivamente.

CUADRO N° 06
LA LIBERTAD: SECTOR MANUFACTURA ^{1/}
(Variación % real respecto a similar periodo del año anterior)

Ramas de actividad	Estructura porcentual 2012 ^{2/}	Noviembre		Enero - Noviembre	
		Var. %	Contribución %	Var. %	Contribución %
MANUFACTURA PRIMARIA	27,4	-35,4	-13,2	1,9	0,5
Productos cárnicos	1,2	4,7	0,0	3,0	0,0
Harina y aceite de pescado	4,7	-100,0	-15,3	-44,8	-1,8
Azúcar	21,5	9,7	2,0	10,7	2,3
MANUFACTURA NO PRIMARIA	72,6	6,7	4,2	6,3	4,7
Alimentos y bebidas	47,7	7,4	3,1	8,7	4,2
Conservación de frutas y hortalizas	13,9	9,6	1,4	22,4	3,1
Productos lácteos	1,0	-9,2	-0,1	-8,0	-0,1
Harina de trigo	3,6	11,0	0,3	0,5	0,0
Sémola de trigo	0,0	749,0	0,1	-14,2	0,0
Alimentos para animales	14,5	6,8	0,7	2,6	0,4
Galletas	3,4	-4,4	-0,1	-4,8	-0,2
Chocolate	0,0	-77,4	-0,1	-50,4	0,0
Alcohol etílico	2,6	4,5	0,1	-6,6	-0,2
Ron y otras bebidas	0,7	1,1	0,0	13,2	0,1
Bebidas gaseosas	8,0	10,0	0,8	11,2	1,0
Fabricación productos textiles	1,3	3,1	0,0	5,8	0,1
Hilados de algodón	1,3	3,1	0,0	5,8	0,1
Curtido y adobo de cueros, calzado	1,0	42,5	0,2	-6,4	-0,1
Productos de madera y otros	2,8	54,9	1,1	21,9	0,7
Tableros aglomerados	2,8	54,9	1,1	21,9	0,7
Papel y productos de papel	3,0	7,7	0,2	5,7	0,2
Papel y cartón	3,0	7,7	0,2	5,7	0,2
Actividades de edición e impresión	0,2	-5,9	0,0	-2,3	0,0
Productos de plástico	2,0	3,6	0,1	6,1	0,1
Sacos de polipropileno	1,6	9,4	0,1	13,3	0,2
Tela arpillera	0,4	-17,5	-0,1	-18,0	-0,1
Productos minerales no metálicos	13,2	1,7	0,2	-2,5	-0,3
Cemento	13,2	1,7	0,2	-2,5	-0,3
Vehículos automotores	1,4	-52,8	-0,7	-14,8	-0,2
Carrocerías	1,4	-52,8	-0,7	-14,8	-0,2
SECTOR MANUFACTURA	100,0	-9,0	-9,0	5,2	5,2

1/ Cifras preliminares.

2/ A precios de 1994.

Fuente: Gerencia Regional de Agricultura y Riego, Ministerio de la Producción y empresas industriales.

Elaboración: BCRP, Sucursal Trujillo. Departamento de Estudios Económicos.



- El retroceso de la industria primaria (-35,4 por ciento) está ligado, básicamente, a la paralización de la industria de harina y aceite de pescado por ausencia de materia prima (anchoveta), a diferencia de noviembre de 2013 en que la industria registró altos niveles de producción. Por el contrario, la industria azucarera y la de productos cárnicos mostraron incrementos en sus niveles de producción de 9,7 por ciento y 4,7 por ciento, respectivamente, atenuando en alguna medida, la caída del subsector.
- No obstante la caída del mes, la industria primaria acumuló de enero a noviembre una moderada tasa de crecimiento interanual de 1,9 por ciento, principalmente, por la mayor producción de la industria azucarera (10,7 por ciento). La industria de harina de pescado, por el contrario, declinó 44,8 por ciento, restando dinamismo a la industria.
- La manufactura no primaria creció 6,7 por ciento en noviembre y se mantiene por cuarto mes consecutivo en una tendencia ascendente. Ello obedece a los mayores niveles de producción obtenidos en todas las ramas industriales, excepto la rama de carrocerías (-52,8 por ciento) y de actividades de edición e impresión (-5,9 por ciento). Sobresalen por sus altas tasas de crecimiento las ramas de productos de madera y otros (54,9 por ciento) y de curtido y adobo de cueros (42,5 por ciento); el resto de ramas presentaron tasas entre 7,7 por ciento y 1,7 por ciento. Vale mencionar la recuperación de la industria cementera, la cual creció 1,7 por ciento interanual, recuperando su dinamismo luego de haber registrado desde julio pasado bajos niveles de producción.

GRÁFICO N° 03
LA LIBERTAD: EVOLUCIÓN DE LA PRODUCCIÓN MANUFACTURERA NO PRIMARIA
 (Variación % real respecto a similar mes del año anterior)

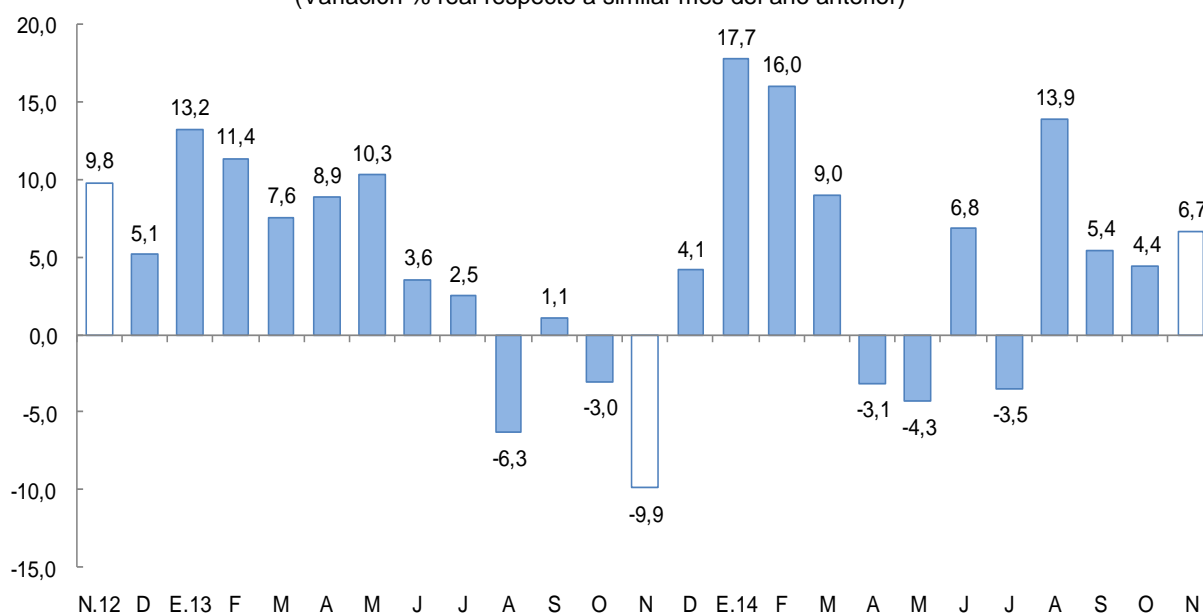

Fuente: Ministerio de Agricultura y Riego y empresas industriales.

- La industria de alimentos y bebidas creció por cuarto mes consecutivo y generó más del 67 por ciento del Valor Bruto de Producción de la industria no primaria. El avance del mes (7,4 por ciento) está asociado, en mayor medida a la agroindustria de conservación de frutas y hortalizas (9,6 por ciento) por factores de estacionalidad de la materia prima, particularmente de pimientos y alcachofas. Igualmente impulsaron las ramas de harina de trigo (11,0 por ciento), la industria de bebidas gaseosas (10,0 por ciento), alimentos preparados para animales (6,8 por ciento), alcohol etílico (4,5 por ciento) y la industria de ron y otras bebidas (1,1 por ciento). El resto de industrias, por



el contrario, registraron menores niveles de producción: elaboración de chocolate (-77,4 por ciento), productos lácteos (-9,2 por ciento), así como la rama de galletas (-4,4 por ciento).

- En lo que va de 2014, de enero a noviembre, el subsector no primario acumuló una tasa de crecimiento de 6,3 por ciento, frente a similar periodo de 2013, por los mayores niveles de producción obtenidos en las ramas industriales de conservación de frutas y hortalizas (22,4 por ciento), tableros aglomerados (21,9 por ciento), sacos de polipropileno (13,3 por ciento), ron y otras bebidas (13,2 por ciento), bebidas gaseosas (11,2 por ciento), hilados de algodón (5,8 por ciento), papel y cartón (5,7 por ciento), alimentos para animales (2,6 por ciento) y harina de trigo (0,5 por ciento). Atenuó la expansión los bajos niveles de producción en las industrias de: chocolate (-50,4 por ciento), tela arpillera (-18,0 por ciento), carrocías (-14,8 por ciento), sémola de trigo (-14,2 por ciento), productos lácteos (-8,0 por ciento), alcohol etílico (-6,6 por ciento), curtido y adobo de cueros (-6,4 por ciento), galletas (-4,8 por ciento) y cemento (-2,5 por ciento).

2.2. Sector construcción

- Los **despachos de cemento** continuaron disminuyendo por segundo mes consecutivo. En noviembre la tasa de caída interanual fue de 6,4 por ciento y es reflejo de la desaceleración en el ritmo de ejecución en las obras públicas y la ralentización de proyectos inmobiliarios. De enero-noviembre, los despachos acumulan una caída interanual de 4,8 ciento.

GRÁFICO N° 04
LA LIBERTAD: EVOLUCIÓN DE DESPACHOS DE CEMENTO
(Variación % real respecto a similar mes del año anterior)

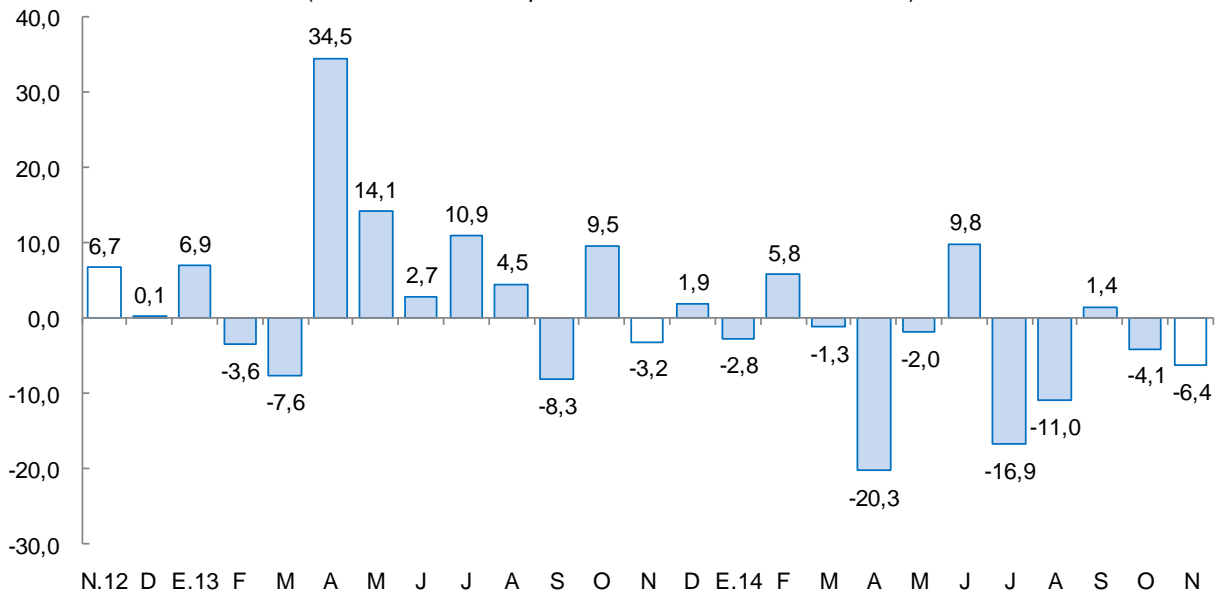

Fuente: Cementos Pacasmayo S.A.A.

2.3. Arribos a los establecimientos de hospedaje

- El número de arribos a los establecimientos de hospedaje en La Libertad (147,2 mil) aumentó en noviembre 24,9 por ciento interanual. Ello obedece a la mayor cantidad de arribos nacionales (31,0 por ciento), los cuales contrarrestaron la caída de los arribos de extranjeros (-46,2 por ciento).



- Entre enero y noviembre de 2014, se registraron 1 535 arribos, 3,0 por ciento por debajo de lo observado en igual periodo de 2013. Las visitas extranjeras y nacionales disminuyeron en 22,0 por ciento y 2,3 por ciento, respectivamente.

GRÁFICO N° 05
LA LIBERTAD: EVOLUCIÓN DE ARRIBOS A ESTABLECIMIENTOS DE HOSPEDAJE
(Variación %)

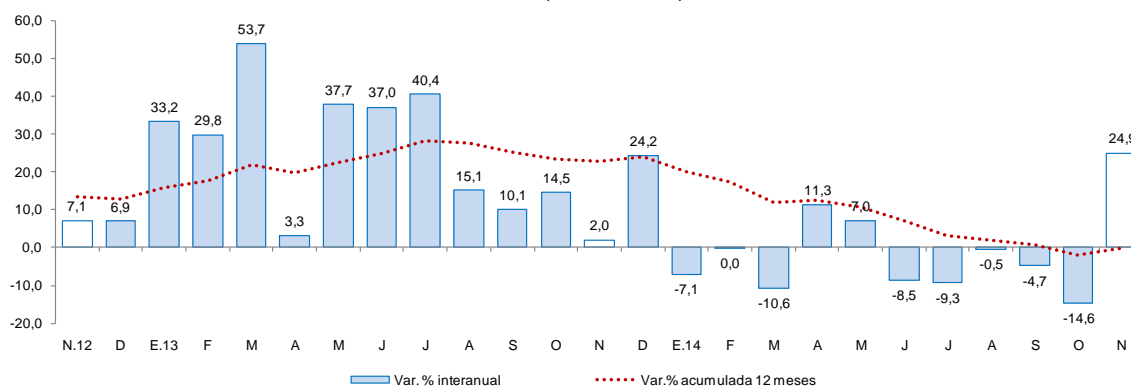

Fuente: Encuesta Mensual de Establecimiento de Hospedajes Temporal - MINCETUR

II. ASPECTOS LABORALES

1. Empleo

- El empleo en la ciudad de Trujillo en empresas privadas formales de 10 y más trabajadores creció en noviembre 6,2 por ciento interanual. El aumento en el mes se generó en mayor medida en el sector industria manufacturera (20,5 por ciento) y servicios (8,8 por ciento); mientras que en el sector comercio, el empleo se contrajo en 5,6 por ciento interanual.
- En el transcurso de enero a noviembre, el empleo acumuló un aumento de 1,7 por ciento interanual, y se sustentó tanto por las mayores contrataciones de personal en los sectores transportes, almacenamiento y comunicaciones (4,2 por ciento), así como en servicios (4,3 por ciento), principalmente.

CUADRO N° 07
CIUDAD DE TRUJILLO: ÍNDICE MENSUAL DE EMPLEO EN EMPRESAS PRIVADAS
FORMALES DE 10 Y MÁS TRABAJADORES POR RAMA DE ACTIVIDAD ECONÓMICA 1/
(Octubre 2010=100)

	Noviembre			Enero-Noviembre		
	2013	2014 ^{1/}	Var.%	2013	2014	Var.%
Extractiva 2/	121,2	121,3	0,1	115,0	118,5	3,1
Industria manufacturera	89,6	108,0	20,5	97,7	96,3	-1,4
Comercio	115,5	109,0	-5,6	113,5	111,4	-1,9
Transp., almac., y comun.	123,9	124,0	0,1	118,6	123,5	4,2
Servicios 3/	118,8	129,3	8,8	113,1	117,9	4,3
Total	112,0	118,9	6,2	110,2	112,1	1,7

Nota: La información corresponde al primer día de cada mes.

1/ Cifras preliminares.

2/ Conformada por las subramas agricultura, pesca y minería.

3/ Conformada por las subramas servicios prestados a empresas, restaurantes y hoteles, establecimientos financieros

Fuente: MTPE – Encuesta Nacional de Variación Mensual del Empleo (ENVME).

Elaboración: BCRP, Sucursal Trujillo. Departamento de Estudios Económicos.



GRÁFICO N° 06
CIUDAD DE TRUJILLO: EVOLUCIÓN DEL EMPLEO FORMAL URBANO EN EMPRESAS DE 10 Y MÁS
TRABAJADORES
 (Variación % respecto a similar mes del año anterior)

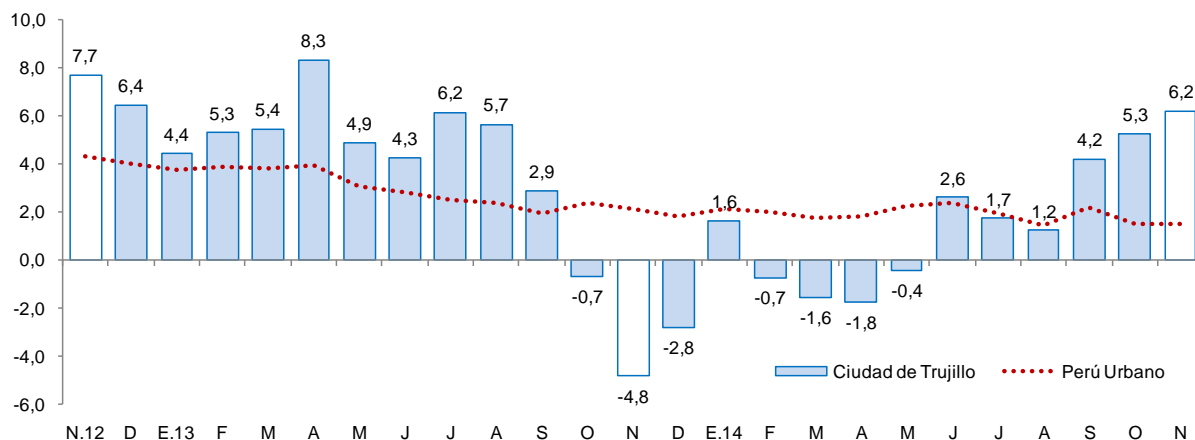

Fuente : MTPE.

III. SECTOR EXTERNO

1. Exportaciones

- Las exportaciones de La Libertad sumaron en noviembre US\$ 220 millones, 8,0 por ciento menos, respecto a igual mes de 2013. Las exportaciones tradicionales disminuyeron 17,1 por ciento; mientras que las no tradicionales, aumentaron 20,6 por ciento. En tanto, las exportaciones acumuladas en los primeros once meses del año 2014 registraron un valor de US\$ 2 440 millones, 4,3 por ciento por debajo de lo exportado en igual periodo de 2013.
- En las **exportaciones tradicionales** (US\$ 150 millones), la caída interanual responde en parte, al comportamiento de los productos mineros (-15,0 por ciento), básicamente oro (-13,9 por ciento), por un menor volumen embarcado (-6,6 por ciento) y una disminución de su precio (-7,8 por ciento).
- En cuanto a las **exportaciones no tradicionales** (US\$ 69 millones), destaca el aumento de los envíos de productos agropecuarios (33,1 por ciento), explicado por las mayores ventas de espárragos preparados (54,6 por ciento), alcachofas en conserva (43,3 por ciento), arándanos (91,3 por ciento) y uvas frescas (103,3 por ciento), cuyos montos ascendieron a US\$ 14,1 millones, US\$ 9,1 millones, US\$ 7,1 millones y US\$ 3,1 millones, respectivamente.
- El destino de las exportaciones, en términos de valores, entre el periodo de enero y noviembre de 2014, se concentra principalmente en tres países, los cuales en conjunto conforman el 63,7 por ciento del total exportado. El principal mercado es Suiza, con el 37,9 por ciento; seguido por Canadá, con el 15,5 por ciento; y Estados Unidos, con el 10,3 por ciento. Para los dos primeros países, destaca la exportación de oro; mientras que para Estados Unidos, paltos. Por su parte, con relación a las exportaciones agropecuarias, los principales países de destino son Estados Unidos (37,4 por ciento), Ecuador (16,1 por ciento) y España (14,3 por ciento), respectivamente.



CUADRO Nº 08
LA LIBERTAD: EXPORTACIONES POR GRUPO DE PRODUCTOS 1/
 (Valor FOB en millones de US\$)

TIPO	Noviembre			Enero - Noviembre		
	2013	2014	Var .%	2013	2014	Var %
PRODUCTOS TRADICIONALES	181	150	-17,1	2 068	1 802	-12,9
Pesqueros	1	5	247,3	69	127	84,4
Agrícolas	14	4	-70,2	44	50	14,3
Mineros	166	141	-15,0	1 956	1 625	-16,9
PRODUCTOS NO TRADICIONALES	57	69	20,6	482	638	32,3
Agropecuarios	47	63	33,1	393	577	46,5
Textiles	0	0	179,5	1	2	76,9
Maderas y papeles	0	0	36,5	1	1	93,2
Químicos	5	0	-91,9	33	31	-6,0
Productos mineros no metálicos	2	5	171,6	14	20	36,4
Sidero - metalúrgico y joyería	3	0	-98,9	31	1	-98,3
Otros	1	1	-39,6	8	8	-7,6
OTROS 2/	0	0	-	0	0	3/
TOTAL EXPORTACIONES 4/	239	220	-8,0	2 550	2 440	-4,3

1/ Cifras preliminares.

2/ Comprende la venta de combustibles y alimentos a naves extranjeras y la reparación de bienes de capital.

3/ Variación superior a 1000 por ciento.

4/ Debido al redondeo de los datos parciales, los totales pueden diferir de la suma de las partes.

Fuente: SUNAT.

Elaboración: BCRP. Sucursal Trujillo. Departamento de Estudios Económicos.

IV. CRÉDITO Y DEPÓSITOS ²

1. Crédito

- El saldo de crédito en el departamento de La Libertad ascendió a S/. 6 836 millones en noviembre de 2014, lo cual significó un crecimiento de 4,4 por ciento interanual, tasa inferior a la registrada en similar mes de 2013 (9,5 por ciento).
- Por tipo de institución, el crédito otorgado por las instituciones no bancarias creció 12,6 por ciento interanual y fue reflejo, principalmente, del alto crecimiento registrado en el crédito de las cajas rurales (122,5 por ciento). El crédito otorgado por la banca múltiple mostró un crecimiento de 2,0 por ciento.
- Según el tipo de crédito, el financiamiento a personas creció 10,5 por ciento interanual; en tanto, el financiamiento a empresas, lo hizo en 0,4 por ciento, impulsado por el aumento registrado en el crédito al segmento corporativo, gran y mediana empresa (4,6 por ciento), el cual fue atenuado por la contracción del crédito otorgado a la pequeña empresa (-7,1 por ciento) y a la microempresa (-4,1 por ciento).
- En cuanto al tipo de moneda, las colocaciones en moneda nacional, que representan el 75,8 por ciento de las colocaciones totales, crecieron 10,3 por ciento. Por el contrario, las colocaciones en moneda extranjera retrocedieron en 10,7 por ciento. La tasa de dolarización alcanzó un nivel de 24,2 por ciento en noviembre de 2014, menor en 4,0 puntos porcentuales frente al mismo mes de 2013.

² En este informe los saldos en moneda extranjera se valúan al tipo de cambio constante de diciembre de 2013 (S/. 2,80 por dólar), a fin de aislar el efecto de la valuación cambiaria sobre los saldos en moneda extranjera.



CUADRO Nº 09
LA LIBERTAD: CRÉDITO
(Saldos en millones de nuevos soles)

Instituciones	Noviembre			
	2013	2014	Estructura %	Var. %
Banco de la Nación ^{1/}	154	166	2,4	8,0
Agrobanco ^{2/}	25	46	0,7	82,7
Banca Múltiple	5 185	5 289	77,4	2,0
Instituciones No Bancarias	1 185	1 335	19,5	12,6
Cajas Municipales	599	660	9,7	10,2
Cajas Rurales	20	45	0,7	122,5
Edpymes	28	32	0,5	17,3
Empresas Financieras	538	597	8,7	11,0
TOTAL ^{3/}	6 549	6 836	100,0	4,4
A Empresas	3 985	4 003	58,6	0,4
Corporativo, Gran y Mediana Empresas	2 462	2 575	37,7	4,6
Pequeñas Empresas	1 109	1 030	15,1	-7,1
Microempresas	415	398	5,8	-4,1
A Personas	2 564	2 833	41,4	10,5
Consumo	1 375	1 511	22,1	9,9
Hipotecario	1 189	1 322	19,3	11,2
En M/N	4 699	5 184	75,8	10,3
En M/E	1 850	1 652	24,2	-10,7

1/ Considera solo los créditos de consumo e hipotecario.

2/ No considera los créditos a las demás empresas del sistema financiero.

3/ Debido al redondeo de los datos parciales, los totales pueden diferir de la suma de las partes.

Fuente: Superintendencia de Banca, Seguros y AFP (SBS).

Elaboración: BCRP, Sucursal Trujillo. Departamento de Estudios Económicos.

GRÁFICO Nº 07
LA LIBERTAD: EVOLUCIÓN DEL CRÉDITO
(Variación % respecto a similar mes del año anterior)

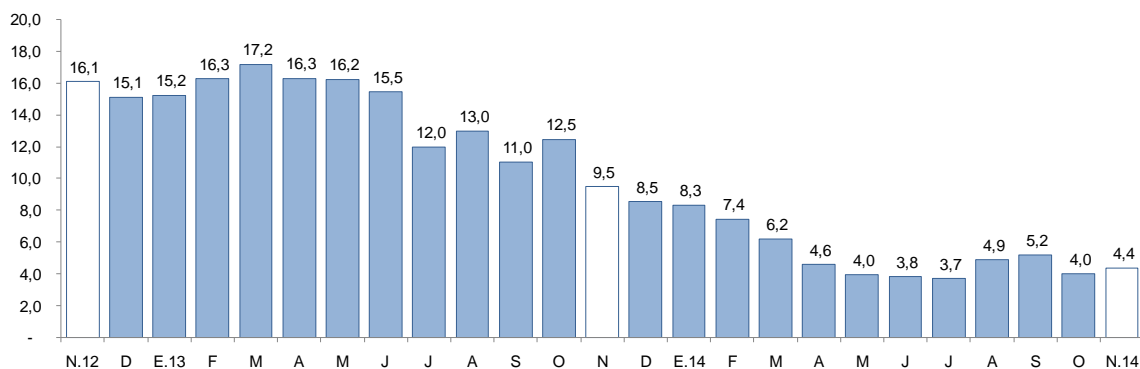

Fuente: Superintendencia de Banca, Seguros y AFP (SBS).



GRÁFICO N° 08
LA LIBERTAD: EVOLUCIÓN DE CRÉDITO POR TIPO
 (Variación % respecto a similar mes del año anterior)

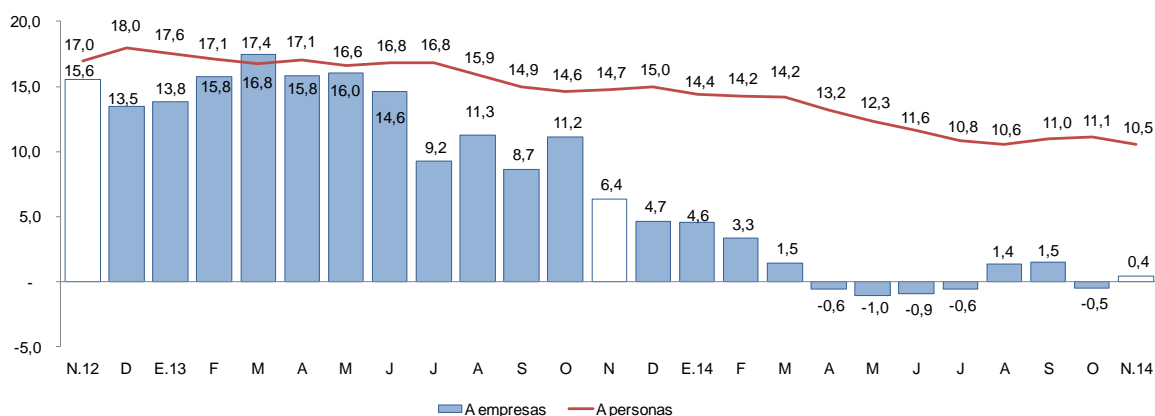

Fuente: Superintendencia de Banca, Seguros y AFP (SBS).

- La tasa de morosidad registrada en octubre fue de 4,2 por ciento, 1,0 punto porcentual más con respecto a similar mes de 2013. La morosidad de las instituciones no bancarias fue de 5,8 por ciento y de la banca múltiple, 3,8 por ciento.

GRÁFICO N° 09
LA LIBERTAD: TASA DE MOROSIDAD 1/
 (Porcentaje)

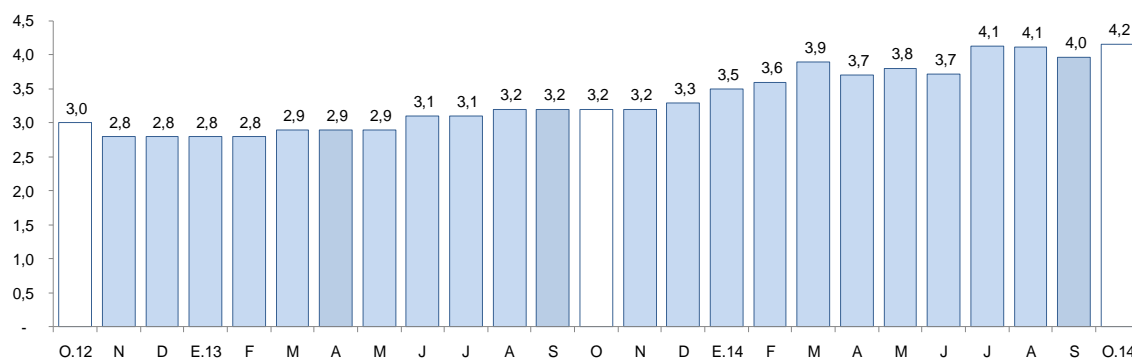

1/ Morosidad = (créditos vencidos + créditos en cobranza judicial) / colocaciones brutas.

Fuente: Superintendencia de Banca, Seguros y AFP (SBS).

2. Depósitos

- Los depósitos en las instituciones financieras de La Libertad (S/. 4 680 millones) aumentaron en noviembre 5,6 por ciento interanual, tasa de crecimiento inferior a la registrada en similar mes de 2013 (9,9 por ciento).
- Por tipo de depósito, los depósitos de ahorro, que representan el 36,9 por ciento de los depósitos totales, mostraron un crecimiento interanual de 12,8 por ciento, seguido de los depósitos a plazo (2,0 por ciento) y de los depósitos a la vista (1,6 por ciento).
- Según el tipo de institución, los depósitos en la banca múltiple, que representan el 60,8 por ciento de los depósitos totales, registraron un aumento interanual de 11,8 por ciento; mientras que en las cajas municipales la expansión fue de 4,1 por ciento. Por el contrario, disminuyeron las captaciones de depósitos en las cajas rurales (-24,4 por ciento), en las empresas financieras (-10,7 por ciento) y en el Banco de la Nación (-6,7 por ciento).



- En cuanto al tipo de moneda, los depósitos en moneda extranjera crecieron 6,7 por ciento interanual; mientras que en moneda nacional, el aumento fue de 5,3 por ciento. La dolarización de los depósitos registrada en noviembre de 2014 presentó un nivel de 24,6 por ciento.

CUADRO N° 10
LA LIBERTAD: DEPÓSITOS
(Saldos en millones de nuevos soles)

Instituciones	Noviembre			
	2013	2014	Estructura %	Var. %
Banco de la Nación	759	708	15,1	-6,7
Banca Múltiple	2 543	2 844	60,8	11,8
Instituciones No Bancarias	1 128	1 129	24,1	0,0
Cajas Municipales	843	877	18,7	4,1
Cajas Rurales	22	16	0,4	-24,4
Empresas Financieras	264	235	5,0	-10,7
TOTAL ^{1/}	4 430	4 680	100,0	5,6
Depósitos a la vista	1 183	1 202	25,7	1,6
Depósitos de ahorro	1 530	1 727	36,9	12,8
Depósitos a plazo	1 717	1 752	37,4	2,0
En M/N	3 352	3 531	75,4	5,3
En M/E	1 078	1 150	24,6	6,7

1/ Debido al redondeo de los datos parciales, los totales pueden diferir de la suma de las partes.

Fuente: Superintendencia de Banca, Seguros y AFP (SBS).

Elaboración: BCRP, Sucursal Trujillo. Departamento de Estudios Económicos.

GRÁFICO N° 10
LA LIBERTAD: EVOLUCIÓN DE LOS DEPÓSITOS
(Variación % respecto a similar mes del año anterior)

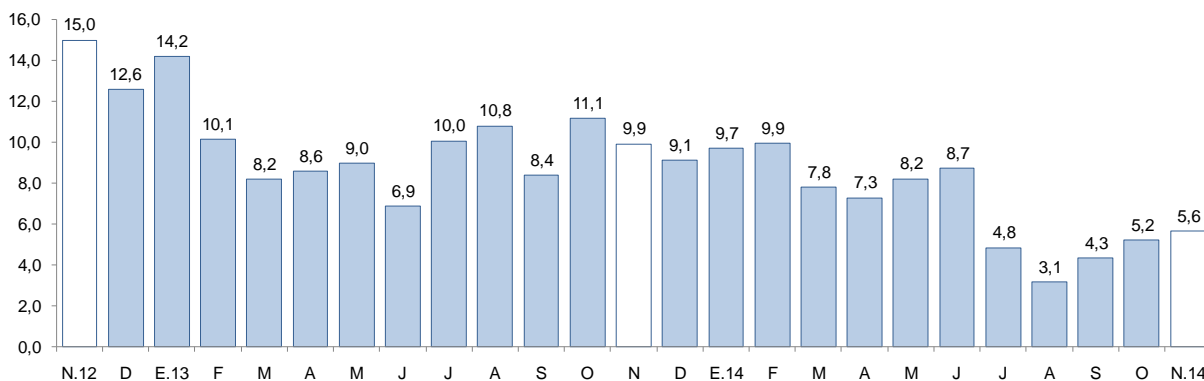

Fuente: Superintendencia de Banca, Seguros y AFP (SBS).



V. FINANZAS PÚBLICAS

1. Gasto corriente no financiero

- El gasto corriente no financiero presentó en noviembre un incremento interanual de 14,8 por ciento, en términos reales, debido a los mayores gastos de los gobiernos locales (19,2 por ciento), del Gobierno Nacional (18,5 por ciento) y del Gobierno Regional (9,6 por ciento). En los gobiernos locales, el gasto en donaciones y transferencias aumentó en 224,8 por ciento, seguido por otros gastos corrientes (56,0 por ciento) y el gasto en bienes y servicios (6,9 por ciento). En el Gobierno Nacional destacaron los aumentos en otros gastos corrientes (135,4 por ciento) y el gasto en bienes y servicios (53,4 por ciento). En el Gobierno Regional aumentaron el gasto de personal y obligaciones sociales (14,2 por ciento) y el gasto en pensiones y otras prestaciones sociales (2,3 por ciento).
- Entre enero y noviembre de 2014, el gasto corriente no financiero acumulado fue de S/. 2 361 millones, 10,7 por ciento más, en términos reales, frente al mismo periodo de 2013. El incremento se dio en todos los niveles de gobierno: en el Gobierno Nacional, en 13,6 por ciento; en el Gobierno Regional, en 10,3 por ciento; y finalmente en los gobiernos locales, en 5,8 por ciento.

CUADRO Nº 11
LA LIBERTAD: GASTO CORRIENTE NO FINANCIERO ^{1/2/}
 (En millones de nuevos soles)

Rubros	Noviembre			Enero - Noviembre		
	2013	2014	Var. % real	2013	2014	Var. % real
Gobierno Nacional	72	88	18,5	790	926	13,6
Gobierno Regional	84	95	9,6	865	986	10,3
Gobiernos locales	37	46	19,2	411	449	5,8
Total	193	229	14,8	2 066	2 361	10,7

1/ Información actualizada al 31 de diciembre de 2014.

2/ Comprende el total de gasto corriente.

Fuente: Ministerio de Economía y Finanzas (MEF).

Elaboración: BCRP, Sucursal Trujillo. Departamento de Estudios Económicos.

2. Gasto de capital

- La inversión pública en La Libertad, correspondiente a los tres niveles de gobierno, totalizó en noviembre S/. 159 millones, 10,5 por ciento menos, respecto a similar mes de 2013. La inversión disminuyó en los tres niveles de gobierno: en el Gobierno Regional (-33,7 por ciento), en el Gobierno Nacional (-18,8 por ciento) y en los gobiernos locales (-1,8 por ciento). El resultado del Gobierno Regional, se explica por la caída del gasto en el sector transporte.
- En cuanto al avance de la inversión pública, lo ejecutado hasta noviembre de 2014 representa el 62,9 por ciento del Presupuesto Institucional Modificado (PIM). El Gobierno Nacional registra un avance del 74,5 por ciento, seguido de los gobiernos locales y del Gobierno Regional con el 60,1 por ciento y el 55,9 por ciento, respectivamente.

CUADRO Nº 12
LA LIBERTAD: INVERSIÓN PÚBLICA ^{1/2/}
(En millones de nuevos soles)

Niveles de gobierno	Noviembre			Enero - Noviembre		
	2013	2014	Var. %real	2013	2014	Var. %real
Gobierno Nacional	45	38	-18,8	302	335	7,5
Gobierno Regional	23	16	-33,7	153	152	-3,6
Gobiernos locales	104	106	-1,8	780	717	-10,8
Total	173	159	-10,5	1 235	1 205	-5,5

1/ Información actualizada al 31 de diciembre de 2014.

2/ Adquisición de activos no financieros.

Fuente: Ministerio de Economía y Finanzas (MEF).

Elaboración: BCRP, Sucursal Trujillo. Departamento de Estudios Económicos.

GRÁFICO Nº 11
LA LIBERTAD: EVOLUCIÓN DE LA INVERSIÓN PÚBLICA
(Variación % real)

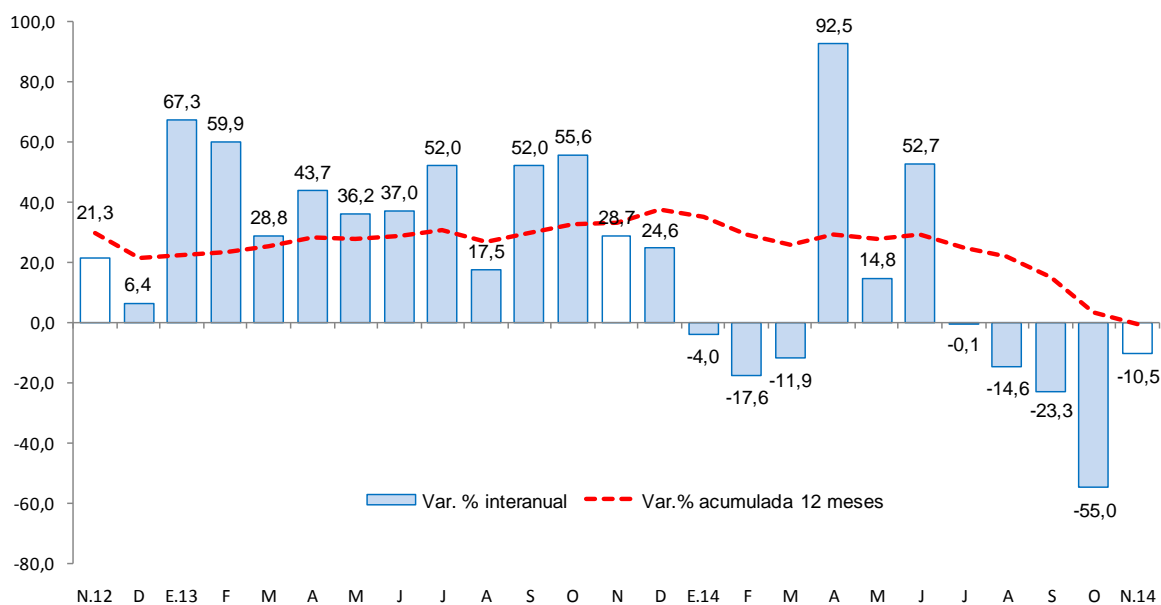

Fuente: Ministerio de Economía y Finanzas (MEF).

- Los principales proyectos ejecutados por los tres niveles de gobierno en el mes fueron:

Gobierno Nacional

- Rehabilitación de la carretera Panamericana Norte, tramo Km. 557+000 al Km. 886+600 (S/. 21 millones).
- Mejoramiento y construcción de la carretera ruta 10 tramo: Huamachuco - Puente Pallar - Juanjuí - Sector: Huamachuco - Sacsacocho - Puente Pallar (S/. 4 millones).
- Rehabilitación y mejoramiento de la carretera Trujillo - Shirán - Huamachuco (S/. 1 millón).



Gobierno Regional

- Mejoramiento del sistema de referencia y contra referencia para los establecimientos de salud de la región (S/. 3 millones).
- Operación y mantenimiento (S/. 2 millones).
- Mejoramiento del servicio educativo de nivel secundario de la I.E. Antenor Orrego - Distrito de Laredo - Provincia de Trujillo (S/. 1 millón).

Gobiernos locales

- Creación del intercambio vial en la Av. La Marina, Av. Moche, y calle Manco Inca en el ovalo Grau - Distrito de Trujillo - Provincia de Trujillo (S/. 6 millones).
- Mejoramiento de la transitabilidad vehicular y peatonal urbana - Distrito de Calamarca - Provincia de Julcán (S/. 4 millones).
- Mejoramiento de las condiciones de transitabilidad vehicular y peatonal de la Urb. Santa Teresita - Distrito de Casa Grande - Provincia de Ascope (S/. 2 millones).

VI. ANEXOS



ANEXO 1

LA LIBERTAD: PRODUCCIÓN AGROPECUARIA 1/
(T.m.)

PRODUCTOS	2013		2014										PRODUCTOS	
	NOV	DIC	ENE	FEB	MAR	ABR	MAY	JUN	JUL	AGO	SET	OCT		NOV
AGRÍCOLA														AGRÍCOLA
Arroz	0	217	1050	8907	29778	88028	162502	70256	2120	0	0	0	0	Arroz
Caña de azúcar	522813	512709	449164	485093	511566	527317	447496	309910	304151	578810	561254	556513	543660	Caña de azúcar
Cebada	0	0	0	0	0	0	0	4546	21916	23838	4842	400	0	Cebada
Cebolla de cabeza	3229	1044	2462	1757	1866	955	1528	2052	2132	4449	3428	4629	3494	Cebolla de cabeza
Espárrago	22790	16241	11906	15625	20155	14179	13849	13207	11047	13638	16790	20394	25147	Espárrago
Maíz amarillo duro	74624	16636	7562	6942	6776	10545	19526	22314	36867	11992	15662	14873	32026	Maíz amarillo duro
Maíz amiláceo	0	0	21	75	62	224	1637	6046	9309	3091	456	2	2	Maíz amiláceo
Palta	2707	2087	846	984	5931	17722	17134	31245	9197	7316	3874	2780	2708	Palta
Papa	33380	40659	24064	46733	65435	70086	80886	31661	9949	6292	9542	24094	35815	Papa
Piña	1713	1647	2865	2960	2805	2151	1697	1883	1672	1639	1539	1449	1631	Piña
Trigo	0	0	0	28	0	0	0	3799	22182	26576	6673	118	0	Trigo
Uva	3348	3344	3876	4063	4158	3565	3392	2854	3009	3156	3029	3369	3372	Uva
Alfalfa	18903	20360	14865	17202	17152	17026	15485	16117	17768	17333	19412	20271	21203	Alfalfa
Alcachofa	4695	4110	226	0	0	0	0	0	502	4112	5320	1605	4754	Alcachofa
Páprika	360	220	428	203	432	296	500	650	76	962	1132	1193	913	Páprika
Otros agrícolas														Otros agrícolas
Frijol grano seco	263	106	127	74	206	458	718	1116	695	282	169	543	134	Frijol grano seco
Algodón	0	0	0	0	0	0	0	957	2831	2028	0	0	0	Algodón
Arveja grano seco	227	48	286	419	232	375	142	461	684	83	860	44	284	Arveja grano seco
Camote	378	482	754	1299	872	967	644	733	883	519	317	480	455	Camote
Haba grano seco	0	0	0	0	0	0	52	1137	2172	2703	275	0	0	Haba grano seco
Oca	0	0	0	0	0	185	2037	3004	1904	117	0	0	0	Oca
Olluco	0	0	0	0	0	469	2537	3757	2892	81	0	0	0	Olluco
Quinua	28	2	47	258	89	14	0	621	906	762	80	380	264	Quinua
Tomate	464	233	489	581	337	306	429	971	882	697	267	193	670	Tomate
Yuca	1874	1442	1580	1528	1338	2225	2104	1630	2040	1838	1444	1769	2333	Yuca
PECUARIO														PECUARIO
Carne de ave ^{2/}	23086	22378	24091	23511	21506	20342	22186	23414	23090	21958	24108	24844	24695	Carne de ave ^{2/}
Carne de ovino ^{2/}	466	494	435	466	463	481	496	514	487	482	454	486	486	Carne de ovino ^{2/}
Carne de porcino ^{2/}	1145	1188	1206	1155	1139	1172	1225	1251	1281	1268	1243	1221	1160	Carne de porcino ^{2/}
Carne de vacuno ^{2/}	1085	1084	1078	1080	1085	1088	1073	1100	1197	1216	1164	1168	1113	Carne de vacuno ^{2/}
Huevo	5226	5055	4990	5078	5114	5167	4941	4865	5179	4968	4736	4678	4763	Huevo
Leche	9943	10025	9211	9260	9242	9761	9682	10338	10633	10704	10919	10392	10400	Leche

1 / Cifras preliminares.

2/ Peso neto.

FUENTE: MINAGRI.

ELABORACION: BCRP. Sucursal Trujillo. Departamento de Estudios Económicos.



ANEXO 2

LA LIBERTAD: PRODUCCIÓN PESQUERA ^{1/}
(T.m.)

	2013		2014											
	NOV	DIC	ENE	FEB	MAR	ABR	MAY	JUN	JUL	AGO	SET	OCT		NOV
CHD 2/	608	2 230	2 921	2 166	778	459	635	622	1 066	654	185	36	532	CHD 2/
1. Fresco	608	2 230	2 921	2 166	778	459	635	622	1 066	654	185	36	532	1. Fresco
2. Congelado	0	0	0	0	0	0	0	0	0	0	0	0	0	2. Congelado
3, Conservas	0	0	0	0	0	0	0	0	0	0	0	0	0	3, Conservas
CHI 3/	206 366	252 810	78 337	0	0	0	16 213	164 947	6 976	0	0	0	0	CHI 3/
1. Anchoveta	206 366	252 810	78 337	0	0	0	16 213	164 947	6 976	0	0	0	0	1. Anchoveta

1/ Cifras preliminares.

2/ Consumo Humano Directo.

3/ Consumo Humano Indirecto.

FUENTE: Ministerio de la Producción

ELABORACION: BCRP. Sucursal Trujillo. Departamento de Estudios Económicos.



ANEXO 3

LA LIBERTAD: PRODUCCIÓN MINERA 1/

PRODUCTOS	2013		2014										PRODUCTOS	
	NOV	DIC	ENE	FEB	MAR	ABR	MAY	JUN	JUL	AGO	SET	OCT		NOV
MINERÍA METÁLICA														MINERÍA METÁLICA
Cobre (TMF)	165	139	125	129	153	142	174	187	172	175	174	186	184	Cobre (TMF)
Oro (Onzas troy)	153 039	159 082	110 871	119 873	119 867	108 856	115 158	119 745	110 372	157 663	122 239	147 143	134 778	Oro (Onzas troy)
Plata (Onzas troy)	195 236	205 050	153 349	162 348	208 281	166 684	177 493	174 467	158 801	175 417	202 358	224 108	221 422	Plata (Onzas troy)
Plomo (TMF)	147	138	110	101	141	128	153	179	147	160	126	139	137	Plomo (TMF)
Zinc (TMF)	460	384	368	334	423	426	433	66	440	346	390	437	422	Zinc (TMF)

1/ Cifras preliminares.

FUENTE: MINEM.

ELABORACION: BCRP, Sucursal Trujillo. Departamento de Estudios Económicos.



ANEXO 4

**LA LIBERTAD: PRODUCCIÓN MANUFACTURERA 1/
(índice 1994 = 100)**

DESCRIPCION	2013			2014											DESCRIPCION
	OCT	NOV	DIC	ENE	FEB	MAR	ABR	MAY	JUN	JUL	AGO	SET	OCT	NOV	
MANUFACTURA PRIMARIA	288	468	517	297,2	251	254	269	251	312	159,8	296	299	308	302	MANUFACTURA PRIMARIA
1511 PRODUCTOS CARNICOS	220	194	171	205	187	202	215	218	196	211	236	217	250	204	1511 PRODUCTOS CARNICOS
1512-15 HARINA Y ACEITE DE PESCADO	0	913	1128	368	0	0	0	66	717	30	0	0	0	0	1512-15 HARINA Y ACEITE DE PESCADO
1542 AZUCAR	376	362	370	284	328	331	350	306	205	193	386	391	401	397	1542 AZUCAR
MANUFACTURA NO PRIMARIA	384	360	355	394,8	365	385	308	321	315	299	397	407	400	384	MANUFACTURA NO PRIMARIA
1513 CONSERVACION FRUTAS/HORTALIZAS	1003	852	685	936	912	1053	481	443	384	405	1006	1336	1132	934	1513 CONSERVACION FRUTAS/HORTALIZAS
1520 PRODUCTOS LACTEOS	90	144	125	73	114	111	162	139	160	148	137	132	126	131	1520 PRODUCTOS LACTEOS
1531 PRODUCTOS DE MOLINERIA	147	131	132	129	122	158	141	139	142	143	151	152	141	148	1531 PRODUCTOS DE MOLINERIA
1533 ALIMENTOS PARA ANIMALES	660	636	619	668	668	694	682	685	701	723	686	633	639	679	1533 ALIMENTOS PARA ANIMALES
1541 PRODUCTOS DE PANADERIA	281	264	315	233	156	239	234	239	256	253	270	265	262	252	1541 PRODUCTOS DE PANADERIA
1543 ELABORACION DE CHOCOLATE	528	662	691	35	57	68	103	123	149	149	149	149	149	149	1543 ELABORACION DE CHOCOLATE
1551 BEBIDAS ALCOHOLICAS	349	338	333	283	285	381	327	330	200	250	345	337	421	350	1551 BEBIDAS ALCOHOLICAS
1554 BEBIDAS GASEOSAS	903	927	1292	1471	1065	799	665	850	1050	707	1096	882	998	1020	1554 BEBIDAS GASEOSAS
1711 HILADOS DE ALGODÓN	157	144	158	132	143	168	143	156	152	156	163	179	156	149	1711 HILADOS DE ALGODÓN
1911 CUERO	37	26	39	42	41	41	34	25	28	36	45	40	42	35	1911 CUERO
1920 CALZADO	363	191	115	183	242	244	229	296	272	255	290	216	271	276	1920 CALZADO
2021 TABLEROS AGLOMERADOS	570	528	492	816	787	931	809	851	627	643	792	879	873	817	2021 TABLEROS AGLOMERADOS
2101 PAPEL Y CARTON	323	321	226	394	320	339	291	295	318	203	334	290	287	346	2101 PAPEL Y CARTON
2212 EDICION DE PERIODICOS	129	124	121	141	120	126	125	126	114	117	121	118	131	116	2212 EDICION DE PERIODICOS
2520 PRODUCTOS DE PLASTICO	455	484	345	424	490	461	408	431	405	420	425	383	457	502	2520 PRODUCTOS DE PLASTICO
2694 CEMENTO	328	312	312	300	318	291	280	309	302	287	312	291	320	318	2694 CEMENTO
3420 CARROCERIAS	174	190	222	164	42	106	106	100	69	143	180	169	111	90	3420 CARROCERIAS
TOTAL	354	394	406	364	329	343	295	299	314	256	365	373	371	358	TOTAL

1/ Cifras preliminares.

FUENTE: Gerencia Regional de Agricultura, Ministerio de la Producción y Empresas.
ELABORACION: BCRP, Sucursal Trujillo. Departamento de Estudios Económicos.



ANEXO 5

LA LIBERTAD: PRODUCCIÓN MANUFACTURERA 1/
(Variación porcentual)

DESCRIPCION	2013		2014											DESCRIPCION
	NOV	DIC	ENE	FEB	MAR	ABR	MAY	JUN	JUL	AGO	SET	OCT	NOV	
MANUFACTURA PRIMARIA	75,73	108,86	51,70	7,43	27,12	9,65	-5,40	-10,07	-11,54	28,64	2,95	6,89	-35,4	MANUFACTURA PRIMARIA
1511 PRODUCTOS CARNICOS	-0,35	-0,15	7,88	7,40	-4,34	-8,38	-2,22	1,11	-6,24	11,30	12,19	13,60	4,7	1511 PRODUCTOS CARNICOS
1512-15 HARINA Y ACEITE DE PESCADO	0,00	0,00	3752,38	0,00	0,00	0,00	-68,81	-2,10	-89,16	0,00	0,00	0,00	-100,0	1512-15 HARINA Y ACEITE DE PESCADO
1542 AZÚCAR	3,88	13,81	13,78	7,43	29,16	10,70	7,90	-17,49	28,48	29,61	2,58	6,58	9,7	1542 AZÚCAR
MANUFACTURA NO PRIMARIA	-10,30	3,56	17,74	16,02	9,00	-3,15	-4,27	6,82	-3,47	13,87	5,44	4,42	6,7	MANUFACTURA NO PRIMARIA
1513 CONSERVACION FRUTAS/HORTALZAS	-21,20	22,37	167,34	61,98	51,11	-13,84	-36,83	-17,21	-12,88	47,66	28,80	12,91	9,6	1513 CONSERVACION FRUTAS/HORTALZAS
1520 PRODUCTOS LACTEOS	-24,26	-32,35	-61,90	-31,77	-34,30	14,33	-4,14	17,32	4,81	4,39	32,02	40,52	-9,2	1520 PRODUCTOS LACTEOS
1531 PRODUCTOS DE MOLINERIA	-16,85	10,70	-11,89	7,71	11,64	14,70	-8,86	5,14	-17,14	8,19	-5,53	-3,68	13,0	1531 PRODUCTOS DE MOLINERIA
1533 ALIMENTOS PARA ANIMALES	-12,15	-9,58	-9,41	5,26	10,08	21,24	-3,77	3,88	4,98	3,32	-5,05	-3,29	6,8	1533 ALIMENTOS PARA ANIMALES
1541 PRODUCTOS DE PANADERIA	6,92	38,10	-5,00	-7,30	-2,81	-6,87	-9,84	6,98	-8,35	-6,91	-1,35	-6,79	-4,4	1541 PRODUCTOS DE PANADERIA
1543 ELABORACION DE CHOCOLATE	10,62	25,28	-64,59	-17,15	10,41	-14,68	4,75	12,32	-14,43	-29,56	-63,45	-71,71	-77,4	1543 ELABORACION DE CHOCOLATE
1551 BEBIDAS ALCOHOLICAS	-4,20	-5,83	-14,44	-3,59	13,58	-14,74	-2,85	-5,49	-3,97	-5,18	-14,22	20,61	3,7	1551 BEBIDAS ALCOHOLICAS
1554 BEBIDAS GASEOSAS	9,72	10,43	18,36	-1,56	-30,87	-12,38	14,54	96,53	22,24	43,31	4,80	10,51	10,0	1554 BEBIDAS GASEOSAS
1711 HILADOS DE ALGODÓN	13,01	25,22	-4,11	16,23	26,45	-3,91	10,73	6,60	-5,56	12,31	7,84	-0,70	3,1	1711 HILADOS DE ALGODÓN
1911 CUERO	-49,41	32,31	-35,20	-13,32	-2,38	1,85	25,52	-3,10	14,47	43,77	39,12	13,15	35,7	1911 CUERO
1920 CALZADO	-38,39	-41,68	-8,31	-5,28	-17,71	-26,52	15,64	-3,89	-18,55	-1,82	-25,55	-25,49	44,4	1920 CALZADO
2021 TABLEROS AGLOMERADOS	-10,32	-18,61	30,41	120,94	32,10	2,97	14,43	-16,04	-9,53	0,13	30,19	53,20	54,9	2021 TABLEROS AGLOMERADOS
2101 PAPEL Y CARTON	-2,55	-33,19	17,73	36,20	14,51	-9,20	60,05	-0,37	-21,01	3,59	-8,69	-11,40	7,7	2101 PAPEL Y CARTON
2212 EDICION DE PERIODICOS	3,26	10,43	9,02	2,64	2,37	-2,62	-6,97	-7,51	-6,30	-9,52	-1,31	1,80	-5,9	2212 EDICION DE PERIODICOS
2520 PRODUCTOS DE PLASTICO	17,67	45,84	24,13	4,72	25,52	23,93	11,13	-2,74	-0,75	-6,44	-5,22	0,37	3,6	2520 PRODUCTOS DE PLASTICO
2694 CEMENTO	-12,16	-4,18	-5,24	7,53	-2,82	-7,72	7,09	6,40	-6,95	-8,51	-13,36	-2,34	1,7	2694 CEMENTO
3420 CARROCERIAS	-7,69	68,00	47,62	-63,64	-33,33	-35,48	-36,67	-48,00	3,85	142,86	100,00	-36,36	-52,8	3420 CARROCERIAS
TOTAL	9,79	29,79	24,92	13,84	12,74	0,20	-4,57	0,89	-5,17	17,30	4,80	5,05	-9,0	TOTAL

1/ Cifras preliminares.

2/ Variación mayor a 1000 por ciento.

FUENTE: Gerencia Regional de Agricultura, Ministerio de la Producción y Empresas.

ELABORACION: BCRP, Sucursal Trujillo. Departamento de Estudios Económicos.



ANEXO 6

LA LIBERTAD: EXPORTACIONES POR TIPO DE PRODUCTO 1/
(Valores FOB en millones de US\$)

TIPO	2013		2014											TIPO
	NOV	DIC	ENE	FEB	MAR	ABR	MAY	JUN	JUL	AGO	SET	OCT	NOV	
Productos tradicionales	181	251	180	154	217	140	180	156	154	193	130	148	150	Productos tradicionales
Pesqueros	1	17	27	25	16	12	18	1	8	7	4	2	5	Pesqueros
Agrícolas	14	0	3	1	18	1	0	8	0	6	4	5	4	Agrícolas
Mineros	166	234	150	128	183	126	162	146	145	180	122	142	141	Mineros
Productos no tradicionales	57	59	40	41	49	41	72	77	74	50	56	70	69	Productos no tradicionales
Agropecuarios	47	55	36	36	44	39	62	73	68	47	50	59	63	Agropecuarios
Textiles	0	0	0	0	0	0	0	0	0	0	0	0	0	Textiles
Maderas y papeles	0	0	0	0	0	0	0	0	0	0	0	0	0	Maderas y papeles
Químicos	5	2	3	4	2	0	6	2	4	0	4	5	0	Químicos
Productos mineros no metálicos	2	0	0	0	1	1	2	1	1	2	1	6	5	Productos mineros no metálicos
Sidero - metalúrgico y joyería	3	0	0	0	0	0	0	0	0	0	0	0	0	Sidero - metalúrgico y joyería
Otros	1	1	0	1	1	1	1	1	1	1	1	0	1	Otros
Otros 2/	0	0	0	0	0	0	0	0	0	0	0	0	0	Otros 2/
TOTAL	239	310	221	195	265	181	252	232	228	243	186	218	220	TOTAL

1/ Cifras preliminares.

2/ Comprende la venta de combustibles y alimentos a naves extranjeras y la reparación de bienes de capital.

FUENTE: SUNAT.

ELABORACION: BCRP. Sucursal Trujillo. Departamento de Estudios Económicos.



ANEXO 7

LA LIBERTAD: EXPORTACIONES NO TRADICIONALES AGROPECUARIOS 1/
(Valores FOB en millones de US\$)

TIPO	2013		2014											TIPO
	NOV	DIC	ENE	FEB	MAR	ABR	MAY	JUN	JUL	AGO	SET	OCT	NOV	
LEGUMBRES	34	40	23	20	27	23	26	25	29	22	35	43	41	LEGUMBRES
Alcachofas en conserva	6	7	3	2	2	2	4	3	2	3	5	10	9	Alcachofas en conserva
Espárragos congelados	1	3	2	1	0	0	1	1	1	0	0	0	1	Espárragos congelados
Espárragos en conserva	9	12	7	8	12	11	11	12	8	7	13	15	14	Espárragos en conserva
Espárragos frescos	9	10	7	6	7	3	3	5	13	9	9	7	8	Espárragos frescos
Pimientos en conserva	3	3	1	1	2	2	2	1	1	1	3	3	4	Pimientos en conserva
Resto de legumbres 2/	5	5	3	2	4	4	6	3	4	2	5	7	6	Resto de legumbres 2/
FRUTAS	6	7	5	7	8	7	28	36	29	15	7	6	11	FRUTAS
Mangos	0	0	1	4	4	2	1	1	0	0	0	0	0	Mangos
Aguacates (paltas)	0	0	0	0	0	3	26	34	26	10	0	0	0	Aguacates (paltas)
Arándanos 3/	4	3	2	2	1	0	0	0	0	2	5	4	7	Arándanos 3/
Uvas frescas	2	3	3	1	1	0	0	0	0	1	0	1	3	Uvas frescas
Resto de frutas 4/	1	0	0	0	1	1	1	1	3	2	2	1	1	Resto de frutas 4/
PRODUCTOS VEGETALES DIVERSOS	5	6	6	7	7	6	5	9	9	7	5	8	8	PRODUCTOS VEGETALES DIVERSOS
Alimentos para animales	5	6	6	7	7	6	5	9	9	7	5	8	8	Alimentos para animales
Resto de Productos vegetales diversos 5/	0	0	0	0	0	0	0	0	0	0	0	0	0	Resto de Productos vegetales diversos 5/
OTROS 6/	2	2	2	2	3	2	3	3	2	3	3	3	2	OTROS 6/
AGROPECUARIOS	47	55	36	36	44	39	62	73	68	47	50	59	63	AGROPECUARIOS

1/ Cifras preliminares.

2/ Tomates, cebolla, frijoles y demás hortalizas.

3/ Arándanos rojos, mirtilos y demás frutos del género Vaccinium.

4/ Resto de frutas. Papayas, uvas, limones, mermeladas y mandarinas.

5/ Flores y capullos, harina de flores, tara en polvo, arbustos y matas.

6/ Té, café, cacao y esencias, cereales y sus preparaciones, y demás.

FUENTE: SUNAT.

ELABORACION: BCRP. Sucursal Trujillo. Departamento de Estudios Económicos.



ANEXO 8

**LA LIBERTAD: IMPORTACIONES POR EL PUERTO DE SALAVERRY 1/
(Valores FOB en millones de US\$)**

	2013		2014												
	NOV	DIC	ENE	FEB	MAR	ABR	MAY	JUN	JUL	AGO	SET	OCT	NOV		
I. Bienes de consumo	0	0	0	0	0	0	0	0	0	0	0	0	0	0	I. Bienes de consumo
II. Insumos	44	21	29	44	42	33	39	17	56	56	71	22	31	II. Insumos	
Combustibles, lubricantes y conexos	0	3	0	0	0	0	0	0	0	0	0	0	0	0	Combustibles, lubricantes y conexos
Materias primas para la agricultura	33	10	14	23	19	13	34	7	39	27	49	8	20	20	Materias primas para la agricultura
Materias primas para la industria	11	8	15	20	24	20	5	10	17	29	22	14	11	11	Materias primas para la industria
III. Bienes de capital y materiales de construcción	24	2	44	14	8	23	2	0	4	4	1	1	2	III. Bienes de capital y materiales de construcción	
Materiales de construcción	5	2	4	1	1	3	2	0	4	4	1	1	2	2	Materiales de construcción
Para la Agricultura	0	0	0	0	0	0	0	0	0	0	0	0	0	0	Para la Agricultura
Para la industria	19	0	40	13	7	21	0	0	0	0	0	0	0	0	Para la industria
TOTAL	68	23	72	58	50	56	42	17	59	60	72	23	33	TOTAL	

1/ Cifras preliminares

FUENTE: SUNAT.

ELABORACIÓN: BCRP. Sucursal Trujillo. Departamento de Estudios Económicos.



ANEXO 9

LA LIBERTAD: GASTOS NO FINANCIEROS DEL GOBIERNO NACIONAL, SEGÚN TIPO DE GASTO ^{1/}
(En millones de nuevos soles)

TIPO DE GASTO	2013		2014											TIPO DE GASTO
	NOV	DIC	ENE	FEB	MAR	ABR	MAY	JUN	JUL	AGO	SET	OCT	NOV	
GASTOS NO FINANCIEROS	130	198	84	103	80	157	104	112	113	149	111	133	126	GASTOS NO FINANCIEROS
a. GASTOS CORRIENTES	72	138	72	79	63	85	80	94	88	115	72	91	88	a. GASTOS CORRIENTES
1. Personal y obligaciones sociales	23	30	25	18	24	23	25	24	30	24	24	25	23	1. Personal y obligaciones sociales
2. Pensiones y otras prestaciones sociales	24	37	20	20	21	27	20	20	38	20	22	22	19	2. Pensiones y otras prestaciones sociales
3. Bienes y servicios	12	22	5	11	12	14	17	16	18	16	15	14	19	3. Bienes y servicios
4. Donaciones y transferencias	4	15	6	11	5	8	4	1	1	14	3	1	4	4. Donaciones y transferencias
5. Otros gastos	9	34	16	18	2	12	14	32	1	40	9	28	22	5. Otros gastos
b. GASTOS DE CAPITAL	58	59	12	23	17	72	24	18	25	34	39	42	38	b. GASTOS DE CAPITAL
1. Adquisición de activos no financieros	45	49	12	23	15	71	23	14	25	33	39	42	38	1. Adquisición de activos no financieros
2. Otros gastos de capital	13	10	0	0	2	1	1	4	0	1	0	0	0	2. Otros gastos de capital

^{1/} Información actualizada al 31 de diciembre de 2014

FUENTE: Ministerio de Economía y Finanzas (MEF).

ELABORACIÓN: BCRP, Sucursal Trujillo. Departamento de Estudios Económicos.



ANEXO 10

LA LIBERTAD: GASTOS NO FINANCIEROS DEL GOBIERNO REGIONAL, SEGÚN TIPO DE GASTO ^{1/}
(En millones de nuevos soles)

TIPO DE GASTO	2013		2014											TIPO DE GASTO
	NOV	DIC	ENE	FEB	MAR	ABR	MAY	JUN	JUL	AGO	SET	OCT	NOV	
GASTOS NO FINANCIEROS	107	151	94	81	87	89	92	184	152	97	153	48	111	GASTOS NO FINANCIEROS
a. GASTOS CORRIENTES	84	121	81	75	78	80	82	83	103	85	142	84	95	a. GASTOS CORRIENTES
1. Personal y obligaciones sociales	54	73	58	52	50	51	54	54	68	54	89	55	63	1. Personal y obligaciones sociales
2. Pensiones y otras prestaciones sociales	12	18	17	13	13	13	13	13	19	12	37	12	13	2. Pensiones y otras prestaciones sociales
3. Bienes y servicios	17	27	6	11	14	15	14	16	15	18	14	16	18	3. Bienes y servicios
4. Donaciones y transferencias	0	0	0	0	0	0	0	0	0	0	0	0	0	4. Donaciones y transferencias
5. Otros gastos	1	4	0	0	1	0	0	1	0	1	2	1	1	5. Otros gastos
b. GASTOS DE CAPITAL	23	30	13	6	9	9	10	101	49	12	11	-36	16	b. GASTOS DE CAPITAL
1. Adquisición de activos no financieros	23	30	13	6	9	9	10	52	49	12	11	-36	16	1. Adquisición de activos no financieros
2. Otros gastos de capital	0	0	0	0	0	0	0	49	0	0	0	0	0	2. Otros gastos de capital

^{1/} Información actualizada al 31 de diciembre de 2014

FUENTE: Ministerio de Economía y Finanzas (MEF).

ELABORACIÓN: BCRP, Sucursal Trujillo. Departamento de Estudios Económicos.



ANEXO 11

LA LIBERTAD: GASTOS NO FINANCIEROS DE LOS GOBIERNOS LOCALES, SEGÚN TIPO DE GASTO ^{1/}
(En millones de nuevos soles)

TIPO DE GASTO	2013		2014											TIPO DE GASTO
	NOV	DIC	ENE	FEB	MAR	ABR	MAY	JUN	JUL	AGO	SET	OCT	NOV	
GASTOS NO FINANCIEROS	142	274	38	95	113	118	118	105	104	109	98	119	152	GASTOS NO FINANCIEROS
a. GASTOS CORRIENTES	37	51	21	38	43	39	51	39	48	46	37	42	46	a. GASTOS CORRIENTES
1. Personal y obligaciones sociales	9	10	7	12	11	11	10	8	13	10	8	10	9	1. Personal y obligaciones sociales
2. Pensiones y otras prestaciones sociales	3	4	1	2	3	3	3	3	4	3	2	5	2	2. Pensiones y otras prestaciones sociales
3. Bienes y servicios	22	35	13	22	27	24	28	24	28	28	26	25	25	3. Bienes y servicios
4. Donaciones y transferencias	3	2	0	1	1	0	9	3	2	4	0	1	10	4. Donaciones y transferencias
5. Otros gastos	1	0	0	1	1	1	1	1	1	2	0	1	1	5. Otros gastos
b. GASTOS DE CAPITAL	104	223	16	57	70	79	67	67	56	63	60	77	106	b. GASTOS DE CAPITAL
1. Adquisición de activos no financieros	104	222	16	57	70	79	67	67	56	63	60	77	106	1. Adquisición de activos no financieros
2. Otros gastos de capital	0	1	0	0	0	0	0	0	0	0	1	0	0	2. Otros gastos de capital

1 / Información actualizada al 31 de diciembre de 2014

FUENTE: Ministerio de Economía y Finanzas (MEF).

ELABORACIÓN: BCRP, Sucursal Trujillo. Departamento de Estudios Económicos.



ANEXO 12

LA LIBERTAD: CRÉDITO ^{1/}
(En millones de nuevos soles)

ENTIDADES FINANCIERAS	2013		2014										ENTIDADES FINANCIERAS	
	NOV	DIC	ENE	FEB	MAR	ABR	MAY	JUN	JUL	AGO	SET	OCT		NOV
I. Banco de la Nación	154	154	156	157	158	161	163	164	164	165	166	167	166	I. Banco de la Nación
II. Agrobanco	25	26	28	29	29	33	45	46	48	48	48	48	46	II. Agrobanco
III. Banca Múltiple	5 185	5 120	5 115	5 150	5 200	5 181	5 225	5 271	5 293	5 284	5 251	5 256	5 289	III. Banca Múltiple
IV. Entidades no Bancarias	1 185	1 203	1 199	1 203	1 205	1 210	1 217	1 224	1 235	1 249	1 262	1 283	1 335	IV. Entidades no Bancarias
Cajas Municipales	599	609	603	605	604	604	603	609	616	627	638	648	660	Cajas Municipales
Cajas Rurales de Ahorro y Crédito	20	20	20	21	22	22	21	21	21	21	21	22	45	Cajas Rurales de Ahorro y Crédito
Edpymes	28	28	29	29	29	30	31	30	30	31	30	31	32	Edpymes
Financieras	538	546	547	548	550	555	562	565	568	570	573	583	597	Financieras
TOTAL	6 549	6 504	6 499	6 539	6 593	6 585	6 650	6 705	6 741	6 745	6 728	6 755	6 836	TOTAL
En M/N	4 699	4 756	4 739	4 797	4 836	4 853	4 913	4 960	5 010	4 991	5 005	5 092	5 184	En M/N
En M/E	1 850	1 747	1 760	1 742	1 756	1 732	1 737	1 745	1 731	1 754	1 722	1 663	1 652	En M/E

^{1/} Cifras Preliminares.

FUENTE: Superintendencia de Banca, Seguros y AFP (SBS).

ELABORACION: BCRP - Sucursal Trujillo. Departamento de Estudios Económicos.



ANEXO 13

LA LIBERTAD: TASA DE MOROSIDAD
(En porcentaje)

ENTIDADES FINANCIERAS	2013			2014										ENTIDADES FINANCIERAS
	OCT	NOV	DIC	ENE	FEB	MAR	ABR	MAY	JUN	JUL	AGO	SET	OCT	
I. Banco de la Nación	0,6	0,6	0,6	0,6	0,6	0,6	0,6	0,6	0,7	0,7	0,7	0,7	0,7	I. Banco de la Nación
II. Agrobanco	6,9	6,5	6,9	6,7	6,4	6,9	6,4	4,9	4,9	4,9	6,1	6,1	9,4	II. Agrobanco
III. Banca Múltiple	2,6	2,6	2,7	2,9	3,1	3,4	3,1	3,2	3,2	3,7	3,6	3,5	3,8	III. Banca Múltiple
IV. Entidades no Bancarias	5,8	5,4	5,5	5,8	6,0	6,1	6,2	6,3	6,1	6,2	6,3	6,0	5,8	IV. Entidades no Bancarias
Cajas Municipales	6,4	5,7	5,6	6,1	6,3	6,5	6,7	6,9	6,5	6,6	6,7	6,2	6,1	Cajas Municipales
Cajas Rurales de Ahorro y Crédito	15,2	13,2	14,2	14,7	12,9	13,7	13,4	13,4	13,3	14,1	15,4	17,4	17,6	Cajas Rurales de Ahorro y Crédito
Edpymes	5,6	5,6	5,1	5,2	5,2	5,1	5,2	5,2	5,1	5,0	4,9	4,9	4,9	Edpymes
Financieras	4,7	4,8	5,0	5,2	5,4	5,5	5,5	5,5	5,5	5,5	5,6	5,4	5,2	Financieras
TOTAL	3,2	3,2	3,3	3,5	3,6	3,9	3,7	3,8	3,7	4,1	4,1	4,0	4,2	TOTAL

FUENTE: Superintendencia de Banca, Seguros y AFP (SBS).

ELABORACION: BCRP - Sucursal Trujillo. Departamento de Estudios Económicos.



ANEXO 14

LA LIBERTAD: DEPOSITOS ^{1/}
(En millones de nuevos soles)

INSTITUCIONES	2013		2014										INSTITUCIONES	
	NOV	DIC	ENE	FEB	MAR	ABR	MAY	JUN	JUL	AGO	SET	OCT		NOV
I. Banco de la Nación	759	770	767	775	747	748	740	713	757	732	758	731	708	I. Banco de la Nación
II. Banca Múltiple	2 543	2 615	2 691	2 695	2 706	2 622	2 660	2 720	2 722	2 756	2 718	2 760	2 844	II. Banca Múltiple
III. Entidades no Bancarias	1 128	1 137	1 129	1 101	1 092	1 127	1 158	1 174	1 124	1 116	1 113	1 157	1 129	III. Entidades no Bancarias
Cajas Municipales	843	864	854	825	826	833	861	885	865	862	859	908	877	Cajas Municipales
Cajas Rurales de Ahorro y Crédito	22	21	20	21	20	20	19	18	18	18	17	17	16	Cajas Rurales de Ahorro y Crédito
Financieras	264	252	255	256	245	274	278	271	241	236	237	233	235	Financieras
TOTAL	4 430	4 522	4 588	4 572	4 545	4 497	4 558	4 607	4 604	4 604	4 589	4 648	4 680	TOTAL
En M/N	3 352	3 444	3 451	3 510	3 461	3 428	3 449	3 494	3 514	3 495	3 530	3 565	3 531	En M/N
En M/E	1 078	1 078	1 137	1 062	1 084	1 069	1 109	1 114	1 090	1 109	1 059	1 083	1 150	En M/E

^{1/} Cifras Preliminares.

FUENTE: Superintendencia de Banca, Seguros y AFP (SBS).

ELABORACION: BCRP - Sucursal Trujillo. Departamento de Estudios Económicos.

