

**BANCO CENTRAL DE RESERVA DEL PERÚ**  
**SUCURSAL TRUJILLO**



**LA LIBERTAD: Síntesis de Actividad Económica**  
**Octubre 2014<sup>1</sup>**

**Departamento de Estudios Económicos**

*El Banco Central de Reserva del Perú (BCRP) ha considerado presentar un conjunto de indicadores sectoriales de actividad económica con la finalidad de poder realizar el seguimiento del desempeño de la economía departamental. Para el sector real, se ha utilizado el Valor Bruto de Producción a precios del año 2007 para los sectores disponibles. Cabe señalar que a partir de enero 2014, el Instituto Nacional de Estadística (INEI) ha realizado el cambio de año base (de 1994 a 2007) para la construcción del Producto Bruto Interno (PBI) nacional, estando en elaboración la desagregación departamental. En la medida que se publique referida información, el BCRP volvería a elaborar para cada departamento un indicador agregado de actividad económica.*

---

<sup>1</sup> En la elaboración de este informe participaron (en orden alfabético): Iván Cosavalente, Alfredo Miranda, Jonathan Rosas y Eric Torres.

## ÍNDICE

	<i>Página</i>
<b>RESUMEN EJECUTIVO.....</b>	<b>3</b>
<b>I. ACTIVIDAD PRODUCTIVA.....</b>	<b>5</b>
1. Actividad primaria.....	5
1.1 Sector agropecuario.....	5
1.2 Sector pesca.....	6
1.3 Sector minería.....	8
2. Otros indicadores sectoriales.....	9
2.1. Sector manufactura.....	9
2.2. Sector construcción.....	11
2.3. Arribos a los establecimientos de hospedaje.....	12
<b>II. SECTOR EXTERNO.....</b>	<b>13</b>
1. Exportaciones.....	13
<b>III. CRÉDITO Y DEPÓSITOS.....</b>	<b>14</b>
1. Crédito.....	14
2. Depósitos.....	15
<b>IV. FINANZAS PÚBLICAS.....</b>	<b>17</b>
1. Gasto corriente no financiero.....	17
2. Gasto de capital.....	17
<b>V. ANEXOS.....</b>	<b>20</b>



## RESUMEN EJECUTIVO

---

### Principales hechos de importancia

- La **actividad primaria** registró un desempeño diferenciado según sectores en octubre. Por un lado, crecieron la pesca (36,0 por ciento) y minería (10,7 por ciento). Por otro lado, la actividad agropecuaria cayó 4,2 por ciento.
- En cuanto a los **otros indicadores de la actividad económica** del departamento, registraron caídas interanuales la inversión pública (-55,0 por ciento), los arribos a los establecimientos de hospedaje (-14,6 por ciento) y los despachos de cemento (-4,1 por ciento). De otro lado, mostraron desempeños positivos la producción industrial (5,0 por ciento) y el crédito total de las instituciones financieras (4,0 por ciento).

### Actividad primaria

- La **actividad agropecuaria** cayó en octubre 4,2 por ciento interanual, por la menor producción agrícola (-6,7 por ciento) y producción pecuaria (-1,0 por ciento). Sin embargo, durante el periodo enero – octubre, el sector agropecuario acumuló un crecimiento de 1,9 por ciento interanual.
- La **actividad pesquera** creció 36,0 por ciento interanual, por la mayor pesca de diversas especies para el consumo humano directo (36,0 por ciento). No obstante, en los primeros diez meses del año, el sector acumuló una caída de 7,7 por ciento interanual.
- La **producción minera** creció en octubre 10,7 por ciento interanual, por la mayor producción de cobre (24,9 por ciento), oro (10,9 por ciento) y plata (10,2 por ciento). En tanto, disminuyó la producción de plomo (-19,0 por ciento) y zinc (-10,9 por ciento). Al finalizar el décimo mes del año, el sector acumuló un crecimiento de 0,2 por ciento.

### Otros indicadores de actividad económica

- La **actividad manufacturera** creció en octubre 5,0 por ciento interanual, con lo que acumuló una expansión de 7,0 por ciento durante el periodo enero – octubre de 2014. El resultado del mes reflejó el aumento de la producción de la industria procesadora de recursos primarios (6,9 por ciento) y de la industria no primaria (4,4 por ciento).
- En el sector construcción, los **despachos de cemento** disminuyeron en octubre 4,1 por ciento, frente a igual mes de 2013. Durante los primeros diez meses del año, los despachos acumularon una caída de 4,6 por ciento interanual.
- Los **arribos a los establecimientos de hospedaje** decrecieron en octubre 14,6 por ciento interanual, por los menores arribos de extranjeros (-27,8 por ciento) y nacionales (-14,2 por ciento). En el periodo enero-octubre, los arribos acumularon una disminución de 4,2 por ciento interanual.
- El **crédito directo total** de las instituciones financieras en la región (S/. 6 755 millones) creció en octubre 4,0 por ciento interanual. El crédito en **moneda nacional** registró un aumento de 10,3 por ciento; mientras que el otorgado en **moneda extranjera**, una disminución de 11,4 por ciento.
- La **inversión pública** en La Libertad, totalizó en octubre S/. 83 millones, 55,0 por ciento menos, en términos reales, respecto a similar mes de 2013, puesto que disminuyó la inversión en los tres niveles de gobierno. En los primeros diez meses de 2014, la inversión pública acumuló una caída de 4,7 por ciento interanual.

**CUADRO N° 01**  
**LA LIBERTAD: OTROS INDICADORES DE ACTIVIDAD ECONÓMICA**  
 (Variación % respecto a similar mes del año anterior)

	May.14	Jun.14	Jul.14	Ago.14	Set.14	Oct.14
Producción industrial <sup>1/</sup>	↓ -4,6	↑ 0,9	↓ -5,2	↑ 17,3	↑ 4,8	↑ 5,0
Despacho de cemento <sup>1/</sup>	↓ -2,0	↑ 9,8	↓ -16,9	↓ -11,0	↑ 1,4	↓ -4,1
Arribos a los establecimientos de hospedaje	↑ 7,0	↓ -8,5	↓ -9,3	↓ -0,5	↓ -4,7	↓ -14,6
Crédito total	↑ 4,0	↑ 3,8	↑ 3,7	↑ 4,9	↑ 5,2	↑ 4,0
Inversión pública <sup>1/</sup>	↑ 14,8	↑ 52,7	↓ -0,1	↓ -14,6	↓ -23,3	↓ -55,0

<sup>1/</sup> En términos reales.

Fuentes: BCRP - Sucursal Trujillo, MINCETUR, SBS y MEF

## I. ACTIVIDAD PRODUCTIVA

### 1. Actividad primaria

#### 1.1 Sector agropecuario

- La actividad agropecuaria disminuyó en octubre 4,2 por ciento interanual, por la menor producción agrícola (-6,7 por ciento) y pecuaria (-1,0 por ciento). No obstante, el sector agropecuario acumuló un crecimiento de 1,9 por ciento en los primeros diez meses del año, como reflejo de la mayor actividad agrícola (3,2 por ciento) y el nulo crecimiento de la actividad pecuaria.
- La caída interanual del sector agrícola en octubre, reflejó la menor producción de los cultivos orientados al mercado externo y agroindustria (-3,5 por ciento); así como aquellos orientados al mercado interno (-2,4 por ciento). En el primer grupo, el resultado reflejó la menor producción de alcachofa (-76,6 por ciento) y maíz amarillo duro (-51,7 por ciento) debido a menores superficies cosechadas y menores rendimientos en campo. En el segundo grupo, obedece a la menor producción de cebolla (-33,5 por ciento) tras menores superficies cosechadas.
- La actividad pecuaria cayó en octubre por la contracción de la producción de huevo (-10,9 por ciento), que contrarrestó la mayor producción de leche (2,8 por ciento) y carne de vacuno (2,4 por ciento). En tanto, la producción de carne de ave no registró variación alguna.

**CUADRO N° 02**  
**LA LIBERTAD: SECTOR AGROPECUARIO 1/**  
(Miles de toneladas)

Subsectores	Estructura Porcentual 2012 2/	Octubre			Enero - Octubre				
		2013	2014	Var.% anual	Contribución al crecimiento 3/	2013	2014	Var.% anual	Contribución al crecimiento 3/
<b>AGRÍCOLA</b>	<b>59,8</b>			<b>-6,7</b>	<b>-3,7</b>			<b>3,2</b>	<b>1,9</b>
<b>Orientada al mercado externo y agroindustria 2/</b>	<b>37,3</b>			<b>-3,5</b>	<b>-3,5</b>			<b>-6,4</b>	<b>0,0</b>
Espárrago	16,4	19,1	20,4	5,6	1,1	143,3	150,8	2,4	0,4
Caña de azúcar	8,8	536,1	556,5	3,8	0,4	4363,1	4731,3	8,4	0,7
Maíz amarillo duro	5,8	30,8	14,9	-51,7	-3,6	199,7	153,1	-23,3	-1,0
Palta	2,3	3,0	2,8	-6,9	-0,1	69,9	97,0	38,8	1,1
Uva	1,8	3,4	3,4	-1,9	0,0	34,4	34,5	0,2	0,0
Alcachofa	1,5	6,9	1,6	-76,6	-2,6	14,4	12,3	-14,9	-0,1
Algodón rama	0,4	0,0	0,0	0,0	0,0	5,4	5,8	8,2	0,0
Páprika	0,3	0,6	1,2	113,0	1,3	4,5	5,9	31,9	0,3
<b>Orientada al mercado interno 2/</b>	<b>22,5</b>			<b>-2,4</b>	<b>-0,2</b>			<b>-12,2</b>	<b>-0,1</b>
Arroz cáscara	7,8	0,0	0,0	0,0	0,0	365,2	362,6	-0,7	-0,1
Papa	4,9	22,1	14,9	9,3	0,3	333,8	368,7	10,5	0,5
Trigo	1,4	0,1	0,5	29,7	0,0	62,5	59,4	-5,0	-0,1
Cebada grano	0,9	0,3	0,6	27,0	0,0	54,8	55,5	1,3	0,0
Alfalfa	0,7	17,6	18,6	14,8	0,1	163,7	172,6	5,4	0,0
Maíz amiláceo	0,6	0,0	0,0	0,0	0,0	18,9	20,9	10,7	0,1
Cebolla	0,5	7,3	7,7	-33,5	-0,4	32,8	25,3	-12,2	-0,1
Piña	0,3	1,5	1,7	-5,3	0,0	22,1	20,7	-6,4	0,0
Otros	5,3			-5,9	-0,2			2,8	0,2
<b>PECUARIA</b>	<b>40,2</b>			<b>-1,0</b>	<b>-0,5</b>			<b>0,0</b>	<b>0,0</b>
Carne de ave 4/	29,0	19,4	20,4	0,0	0,0	183,8	187,8	-6,4	0,0
Huevo	4,5	5,3	4,7	-10,9	-0,6	50,6	49,7	-12,2	-0,1
Leche	2,8	10,1	10,4	2,8	0,1	99,0	100,1	-15,2	-0,2
Carne de vacuno 4/	1,5	0,6	0,6	2,4	0,0	5,6	5,7	-14,2	-0,1
Otros	2,4			1,3	0,0			-15,9	-0,2
<b>SECTOR AGROPECUARIO</b>	<b>77,5</b>			<b>-4,2</b>	<b>-4,2</b>			<b>1,9</b>	<b>1,9</b>

1/ Cifras preliminares.

2/ A precios de 2007

3/ Puntos porcentuales.

4/ Peso neto.

FUENTE: Ministerio de Agricultura y Riego.

ELABORACIÓN: BCRP, Sucursal Trujillo. Departamento de Estudios Económicos.

- En cuanto al avance de las siembras en los tres primeros meses de la actual campaña agrícola (2014-2015), se han instalado hasta el mes de octubre un total de 28,9 mil hectáreas, área menor en 11,7 por ciento, con respecto a igual periodo de la anterior campaña. Entre los cultivos que registraron las mayores caídas, en términos absolutos, se encuentran: arroz cáscara (-865 has.), maíz amarillo duro (-564 has.), maíz amiláceo (-500 has.), caña de azúcar (-360 has.), cebada (-263 has.), frijol grano seco (-193 has.), páprika (-53 has), trigo (-17 has.) y espárrago (-15 has.).

**CUADRO N° 03**  
**LA LIBERTAD: SUPERFICIE SEMBRADA 1/**  
(Hectáreas)

	Campaña agrícola <sup>2/</sup>		Variación	
	2013/2014	2014/2015	Absoluta	Porcentual
<b>CULTIVOS TRANSITORIOS</b>	<b>32 010</b>	<b>28 542</b>	<b>-3 468</b>	<b>-10,8</b>
Alcachofa	0	0	0	0,0
Arroz cáscara	2 144	1 279	- 865	-40,3
Cebada	627	364	- 263	-41,9
Frijol grano seco	1 207	1 015	- 193	-15,9
Maíz amarillo duro	2 835	2 271	- 564	-19,9
Maíz amiláceo	6 544	6 044	- 500	-7,6
Papa	10 713	10 773	60	0,6
Paprika	172	119	- 53	-30,8
Pimiento piquillo	0	0	0	0,0
Trigo	17	0	- 17	-100,0
Otros	7 752	6 679	-1 074	-13,9
<b>CULTIVOS PERMANENTES</b>	<b>768</b>	<b>402</b>	<b>- 366</b>	<b>-47,7</b>
Caña de azúcar	572	212	- 360	-62,9
Espárrago	183	168	- 15	-8,2
Uva	13	22	9	65,4
<b>Total</b>	<b>32 778</b>	<b>28 943</b>	<b>-3 835</b>	<b>-11,7</b>

1/ Cifras preliminares.

2/ De agosto a octubre

FUENTE: Gerencia Regional de Agricultura- La Libertad.

ELABORACIÓN: BCRP, Sucursal Trujillo. Departamento de Estudios Económicos.

## 1.2 Sector pesca

- La actividad pesquera creció 36,0 por ciento en octubre, respecto a similar mes de 2013, básicamente, por la mayor pesca para el consumo humano directo en estado fresco (pesca artesanal), cuyo desembarque aumentó en 36,0 por ciento, favorecida por la mayor presencia de especies como: bonito (pasó de 0,7 Tm. a 25,3 Tm.), lisa (de 16,6 Tm. a 41,1 Tm.), suco (subió de 12,4 Tm. a 36,7 Tm.), machete (de 16,0 Tm. a 23,1 Tm.), principalmente.
- En cuanto a la pesca de la especie anchoveta para la elaboración de harina y aceite, se encuentra suspendida (veda) desde el 11 de agosto pasado, por encontrarse en proceso reproductivo (desove). Cabe señalar que la segunda temporada de pesca en la zona norte-centro (Tumbes, Piura, Lambayeque, La Libertad y Ancash), que regularmente se inicia en la segunda quincena de noviembre, no se estaría realizando de acuerdo al resultado de la pesca exploratoria (Operación Eureka LXVII), realizada por el Instituto del Mar del Perú (IMARPE), con la finalidad de conocer el estado de la biomasa de la anchoveta. Según el informe (01.12.14), el hábitat de la anchoveta se encuentra bastante reducido y que gran parte del *stock* en la zona norte-centro está conformado por ejemplares juveniles (94,0 por ciento); por lo tanto, recomienda no ejecutar la segunda temporada de pesca hasta que se evidencie la recuperación de la especie y las condiciones ambientales se hayan



normalizado.

- En el transcurso de enero a octubre de 2014, el sector acumuló una caída de 7,7 por ciento, debido al menor desembarque de anchoveta (-6,4 por ciento), así como de diversas especies orientadas al consumo en estado fresco (-12,9 por ciento).

**CUADRO N° 04**  
**LA LIBERTAD: SECTOR PESQUERO 1/**  
(En toneladas)

	Octubre			Enero - Octubre		
	2013	2014	Var.% 2/	2013	2014	Var.% 2/
<b>Consumo Humano Directo</b>	<b>351</b>	<b>478</b>	<b>36,0</b>	<b>11 447</b>	<b>9 965</b>	<b>-12,9</b>
. Fresco	351	478	36,0	11 447	9 965	-12,9
<b>Consumo Humano Indirecto</b>	<b>0</b>	<b>0</b>	<b>0,0</b>	<b>284 834</b>	<b>266 473</b>	<b>-6,4</b>
. Anchoveta	0	0	0,0	284 834	266 473	-6,4
. Otras Especies	0	0	0,0	0	0	0,0
<b>TOTAL</b>			<b>36,0</b>			<b>-7,7</b>

1/ Cifras preliminares.

2/ Variación a precios de 2007.

Fuente: Ministerio de la Producción.

Elaboración: BCRP, Sucursal Trujillo. Departamento de Estudios Económicos.

- Con relación a la temperatura superficial del mar (TSM) en el litoral de La Libertad, medida por IMARPE, registró en octubre de 2014 un valor promedio de 16,3°C, ubicándose a 0,6°C por encima de su histórico normal (15,7°C). Esta anomalía positiva evidencia un aumento en las condiciones cálidas observadas en el mes previo (0,2°C), mostrando hasta ahora dos meses consecutivos de anomalías positivas, lo cual responde al arribo de masas de agua caliente. Cabe señalar que en igual mes de 2013, la TSM fue de 15,6°C, nivel ligeramente inferior en 0,1°C (anomalía negativa) a su patrón normal.
- El precio promedio de la harina de pescado en octubre fue de US\$ 1 850 por tonelada, nivel superior en 7,4 por ciento respecto al mes previo y mayor en 30,5 por ciento con relación a similar mes de 2013.

**GRÁFICO N° 01**  
**LA LIBERTAD: COTIZACIÓN INTERNACIONAL DE HARINA DE PESCADO**  
(Hamburgo - US\$/TM)

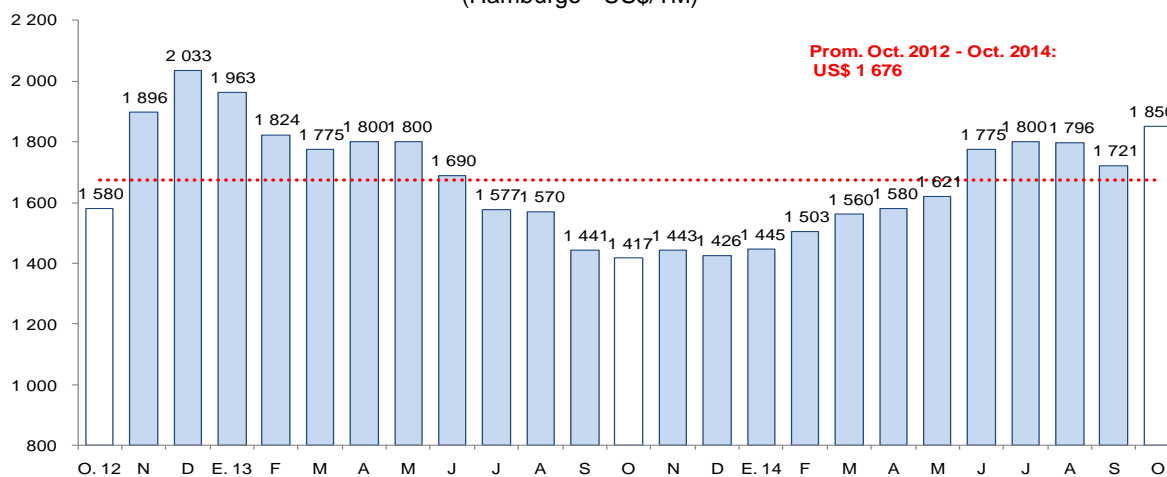

FUENTE: Bloomberg.



### 1.3 Sector minería

- La producción minera creció en octubre 10,7 por ciento interanual, por la mayor producción de cobre (24,9 por ciento), oro (10,9 por ciento) y plata (10,2 por ciento). En tanto, disminuyó la producción de plomo (-19,0 por ciento) y zinc (-10,9 por ciento).
- El crecimiento interanual de oro en octubre obedece, principalmente, a la mayor extracción realizada por la Minera Barrick Misquichilca (30,2 por ciento) y Minera Aurífera Retamas (0,8 por ciento), por un mayor contenido de ley. Este resultado fue atenuado por una menor producción de oro de la Compañía Minera Aurífera Santa Rosa (-60,4 por ciento), La Arena (-10,3 por ciento) y Compañía Minera Poderosa (-1,5 por ciento).
- La producción minera acumuló un crecimiento interanual de 0,2 por ciento en los primeros diez meses del presente año, al aumentar la producción de cobre (6,9 por ciento) y oro (0,9 por ciento). No obstante, cayó la producción de zinc (-34,2 por ciento), plomo (-24,7 por ciento) y plata (-8,0 por ciento).

**CUADRO N° 05**  
**SECTOR MINERÍA <sup>1/</sup>**

(Variación % real respecto a similar periodo del año anterior)

	Estructura Porcentual 2012 2/	Octubre			Enero - Octubre		
		2014	Var.% anual	Contribución al crecimiento <sup>3/</sup>	2014	Var.% anual	Contribución al crecimiento <sup>3/</sup>
Oro (Onzas troy)	95,5	147 143	10,9	10,4	1 231 786	0,9	0,9
Plata (Onzas troy)	2,3	224 108	10,2	0,3	1 803 305	-8,0	-0,2
Zinc (TMF)	1,3	437	-10,9	-0,1	3 662	-34,2	-0,5
Plomo (TMF)	0,3	139	-19,0	-0,1	1 385	-24,7	-0,1
Cobre (TMF)	0,6	186	24,9	0,2	1 618	6,9	0,1
<b>SECTOR MINERÍA 2/</b>	<b>100,0</b>		<b>10,7</b>	<b>10,7</b>		<b>0,2</b>	<b>0,2</b>

1/ Cifras preliminares.

2/ A precios de 2007

3/ En puntos porcentuales.

FUENTE: Ministerio de Energía y Minas.

ELABORACIÓN: BCRP, Sucursal Trujillo, Departamento de Estudios Económicos.

**GRÁFICO N° 02**  
**CRECIMIENTO DE LA PRODUCCIÓN MINERA**

(Variación % real respecto a similar mes del año anterior)

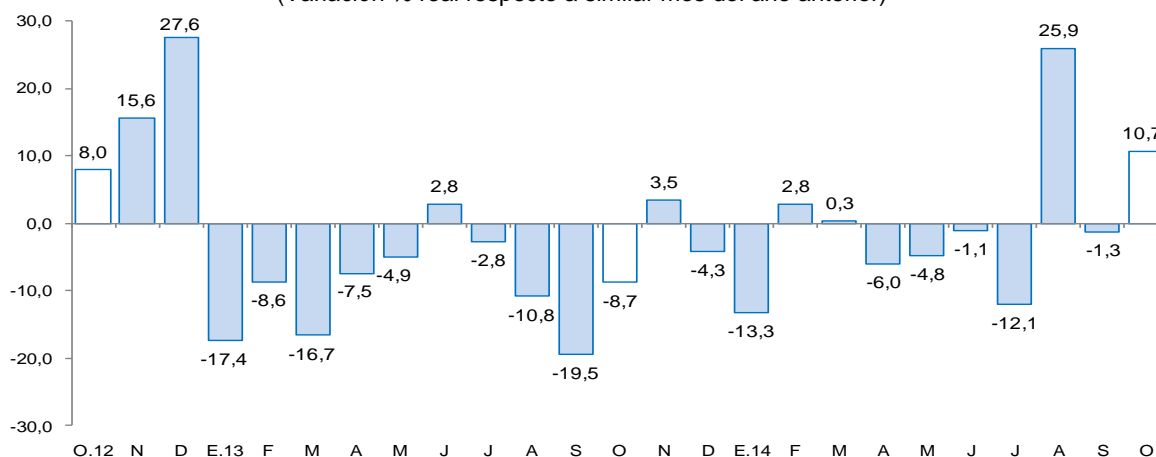

FUENTE: MINEM.

ELABORACIÓN: BCRP, Sucursal Trujillo, Departamento de Estudios Económicos.

- El precio promedio del oro en octubre fue de US\$ 1 222,5/oz.tr, nivel menor en 1,3 por ciento, respecto al mes anterior (US\$ 1 238,8/oz.tr). La caída del precio se asocia a la fortaleza del dólar





frente al euro y expectativas de inicio de alza de tasas de interés de la Reserva Federal antes de lo esperado.

## 2. Otros indicadores sectoriales

### 2.1. Sector manufactura

- La manufactura creció 5,0 por ciento en octubre, frente al mes análogo de 2013, continuando en su senda expansiva por tercer mes consecutivo. Ello obedece a la mayor actividad tanto de la industria procesadora de recursos primarios, como de la industria no primaria, con tasas de 6,9 por ciento y 4,4 por ciento, respectivamente.
- Similar comportamiento evidencia en los diez primeros meses de 2014, al acumular una tasa de crecimiento de 7,0 por ciento, con relación al periodo comparable de 2013. La industria primaria creció 8,9 por ciento y la industria no primaria en 6,3 por ciento.

**CUADRO N° 06**  
**LA LIBERTAD: SECTOR MANUFACTURA 1/**  
(Variación % real respecto a similar periodo del año anterior)

Ramas de actividad	Estructura porcentual	Octubre		Enero - Octubre	
		Var.%	Contribución 3/	Var.%	Contribución 3/
	<b>2012 2/</b>				
<b>MANUFACTURA PRIMARIA</b>	<b>27,4</b>	<b>6,9</b>	<b>1,8</b>	<b>8,9</b>	<b>2,2</b>
Productos cárnicos	1,2	13,6	0,2	2,9	0,0
Harina y aceite de pescado	4,7	0,0	0,0	-3,8	-0,1
Azúcar	21,5	6,6	1,6	10,8	2,3
<b>MANUFACTURA NO PRIMARIA</b>	<b>72,6</b>	<b>4,4</b>	<b>3,3</b>	<b>6,3</b>	<b>4,7</b>
<b>Alimentos y bebidas</b>	<b>47,7</b>	<b>6,8</b>	<b>3,4</b>	<b>8,9</b>	<b>4,3</b>
Conservación de frutas y hortalizas	13,9	12,9	2,4	24,1	3,4
Productos lácteos	1,0	40,5	0,2	-7,9	-0,1
Harina de trigo	3,6	-5,1	-0,2	-0,5	0,0
Sémola de trigo	0,0	767,1	0,0	-25,2	0,0
Alimentos para animales	14,5	-3,3	-0,4	2,2	0,3
Galletas	3,4	-6,8	-0,2	-4,9	-0,2
Chocolate	0,0	-71,7	0,0	-41,1	0,0
Alcohol etílico	2,6	18,0	0,5	-7,7	-0,2
Ron y otras bebidas	0,7	29,6	0,2	14,7	0,1
Bebidas gaseosas	8,0	10,5	0,9	11,4	1,1
<b>Fabricación productos textiles</b>	<b>1,3</b>	<b>-0,7</b>	<b>0,0</b>	<b>6,1</b>	<b>0,1</b>
Hilados de algodón	1,3	-0,7	0,0	6,1	0,1
<b>Curtido y adobo de cueros, calzado</b>	<b>1,0</b>	<b>-19,0</b>	<b>-0,2</b>	<b>-9,7</b>	<b>-0,1</b>
<b>Productos de madera y otros</b>	<b>2,8</b>	<b>53,2</b>	<b>1,2</b>	<b>19,4</b>	<b>0,6</b>
Tableros aglomerados	2,8	53,2	1,2	19,4	0,6
<b>Papel y productos de papel</b>	<b>3,0</b>	<b>-11,4</b>	<b>-0,4</b>	<b>5,5</b>	<b>0,2</b>
Papel y cartón	3,0	-11,4	-0,4	5,5	0,2
<b>Actividades de edición e impresión</b>	<b>0,2</b>	<b>1,8</b>	<b>0,0</b>	<b>-1,9</b>	<b>0,0</b>
<b>Productos de plástico</b>	<b>2,0</b>	<b>0,4</b>	<b>0,0</b>	<b>6,3</b>	<b>0,1</b>
Sacos de polipropileno	1,6	12,0	0,2	13,8	0,2
Tela arpillera	0,4	-35,6	-0,2	-18,1	-0,1
<b>Productos minerales no metálicos</b>	<b>13,2</b>	<b>-2,3</b>	<b>-0,3</b>	<b>-2,9</b>	<b>-0,4</b>
Cemento	13,2	-2,3	-0,3	-2,9	-0,4
<b>Vehículos automotores</b>	<b>1,4</b>	<b>-36,4</b>	<b>-0,5</b>	<b>-9,3</b>	<b>-0,1</b>
Carrocerías	1,4	-36,4	-0,5	-9,3	-0,1
<b>SECTOR MANUFACTURA</b>	<b>100,0</b>	<b>5,0</b>	<b>5,0</b>	<b>7,0</b>	<b>7,0</b>

1/ Cifras preliminares.

2/ A precios de 1994.

3/ En puntos porcentuales.

FUENTE: Gerencia Regional de Agricultura y Riego, Ministerio de la Producción y empresas industriales.

ELABORACIÓN: BCRP, Sucursal Trujillo. Departamento de Estudios Económicos.



- El avance de la industria primaria (6,9 por ciento) está ligado a la favorable evolución de la industria de productos cárnicos (embutidos) y de la industria azucarera, con tasas de 13,6 por ciento y 6,6 por ciento, respectivamente. La primera, atribuida a razones de mercado estando ad portas las fiestas de fin de año; y en el caso del azúcar, por mayor molienda de caña de azúcar (3,8 por ciento) y un mejoramiento de los rendimientos fabriles (kg. de azúcar obtenida por Tm. de caña molida: pasó de 112 a 115 kg/Tm). Por otro lado, la industria de harina y aceite de pescado no registra producción, debido a la paralización de sus actividades por la veda reproductiva (desove) de su principal recurso (anchoveta), lo cual es habitual por esta época del año.
- Durante el periodo enero-octubre, la industria primaria acumuló una expansión de 8,9 por ciento, al compararla con análogo periodo de 2013, principalmente, por la mayor producción de la industria azucarera (10,8 por ciento); esta industria es responsable del 95,3 por ciento y del 24,8 por ciento del Valor Bruto de Producción del subsector primario y del sector manufactura, respectivamente.
- El favorable desempeño de la manufactura no primaria registrado en octubre (4,4 por ciento), obedece a los mayores niveles de producción obtenidos en los grupos industriales de productos de madera y otros (53,2 por ciento) y alimentos y bebidas (6,8 por ciento), principalmente. Aunque, por otro lado, frenaron el avance del subsector la menor producción en las ramas de carrocerías (-36,4 por ciento), curtido y adobo de cueros (-19,0 por ciento), papel y cartón (-11,4 por ciento), productos minerales no metálicos (-2,3 por ciento), entre otras.

**GRÁFICO N° 03**  
**LA LIBERTAD: EVOLUCIÓN DE LA PRODUCCIÓN MANUFACTURERA NO PRIMARIA**  
 (Variación % real respecto a similar mes del año anterior)

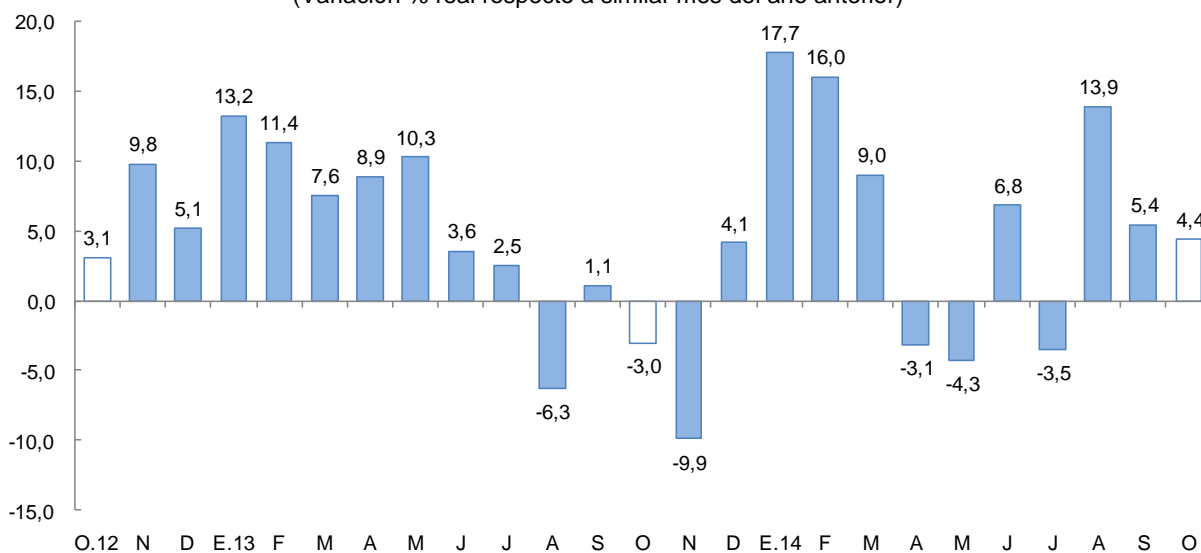

FUENTE: Ministerio de Agricultura y Riego y empresas industriales.



- La industria de alimentos y bebidas, rama que genera el 69,0 por ciento del Valor bruto de Producción de la industria no primaria del mes, su expansión (6,8 por ciento) estuvo impulsada por la mayor actividad de la agroindustria de conservación de frutas y hortalizas (12,9 por ciento), asociada a factores estacionales de la materia prima, particularmente de pimientos y alcachofas. Igualmente incidieron las ramas de productos lácteos (40,5 por ciento), ron y otras bebidas (29,6 por ciento), alcohol etílico (18,0 por ciento), así como la industria de bebidas gaseosas (10,5 por ciento). El resto de industrias, por el contrario, registraron menores niveles de producción: elaboración de chocolate (-71,7 por ciento), galletas (-6,8 por ciento), harina de trigo (-5,1 por ciento) y alimentos preparados para animales (-3,3 por ciento).
- De enero a octubre, el subsector no primario acumuló una tasa de crecimiento de 6,3 por ciento, frente a similar periodo de 2013, por los mayores niveles de producción obtenidos en las ramas industriales de conservación de frutas y hortalizas (24,1 por ciento), tableros aglomerados (19,4 por ciento), sacos de polipropileno (13,8 por ciento), ron y otras bebidas (14,7 por ciento), bebidas gaseosas (11,4 por ciento), hilados de algodón (6,1 por ciento), papel y cartón (5,5 por ciento) y alimentos para animales (2,2 por ciento). Atenuó la expansión los bajos niveles de producción en las industrias de: chocolate (-41,1 por ciento), sémola de trigo (-25,2 por ciento), tela arpillera (-18,1 por ciento), curtido y adobo de cueros (-9,7 por ciento), carrocías (-9,3 por ciento), productos lácteos (-7,9 por ciento), alcohol etílico (-7,7 por ciento), galletas (-4,9 por ciento), cemento (-2,9 por ciento) y harina de trigo (-0,5 por ciento).

## 2.2. Sector construcción

- Los **despachos de cemento** disminuyeron en octubre 4,1 por ciento respecto a igual mes de 2013, debido al bajo ritmo de ejecución en las obras públicas y la ralentización de proyectos inmobiliarios. De enero-octubre, los despachos acumulan una caída interanual de 4,6 por ciento.

**GRÁFICO N° 04**  
**LA LIBERTAD: EVOLUCIÓN DE DESPACHOS DE CEMENTO**  
 (Variación % real respecto a similar mes del año anterior)

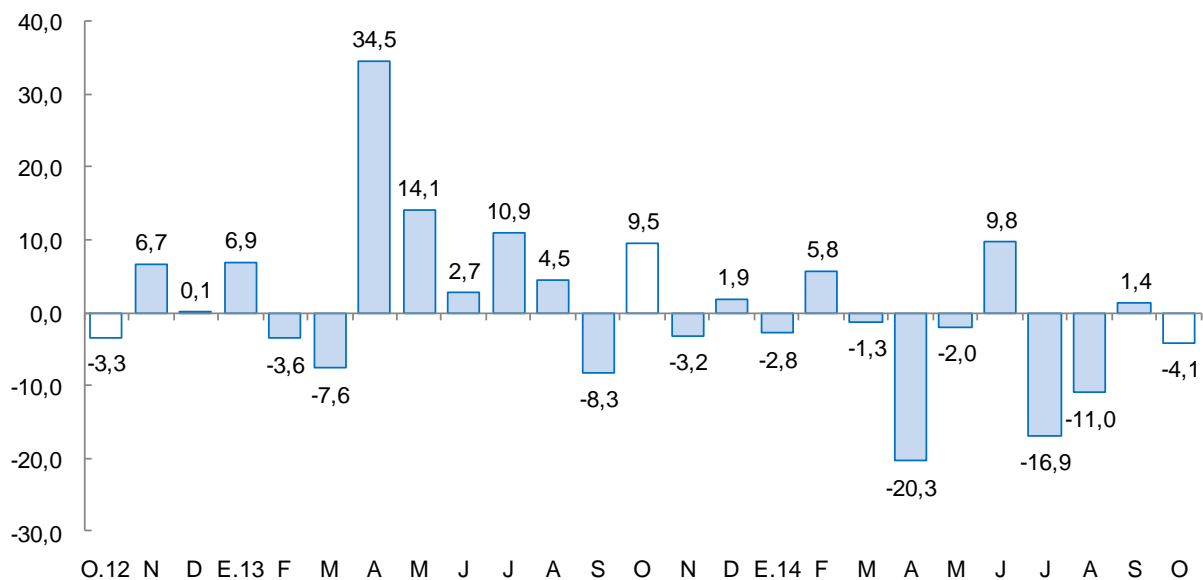

FUENTE: Cementos Pacasmayo S.A.A.



### 2.3. Arribos a los establecimientos de hospedaje

- El número de arribos a los establecimientos de hospedaje en La Libertad (131,5 mil) disminuyó en octubre 14,6 por ciento interanual. Las visitas de turistas extranjeros disminuyeron en 27,8 por ciento y de nacionales en 14,2 por ciento.
- Entre enero y octubre, los arribos acumularon un total de 1 387 mil visitantes, 4,2 por ciento por debajo de lo registrado en igual periodo del año 2013. Las visitas extranjeras y nacionales disminuyeron en 17,7 por ciento y 3,8 por ciento, respectivamente.

**GRÁFICO N° 05**  
**LA LIBERTAD: EVOLUCIÓN DE ARRIBOS A ESTABLECIMIENTOS DE HOSPEDAJE**  
 (Variación %)

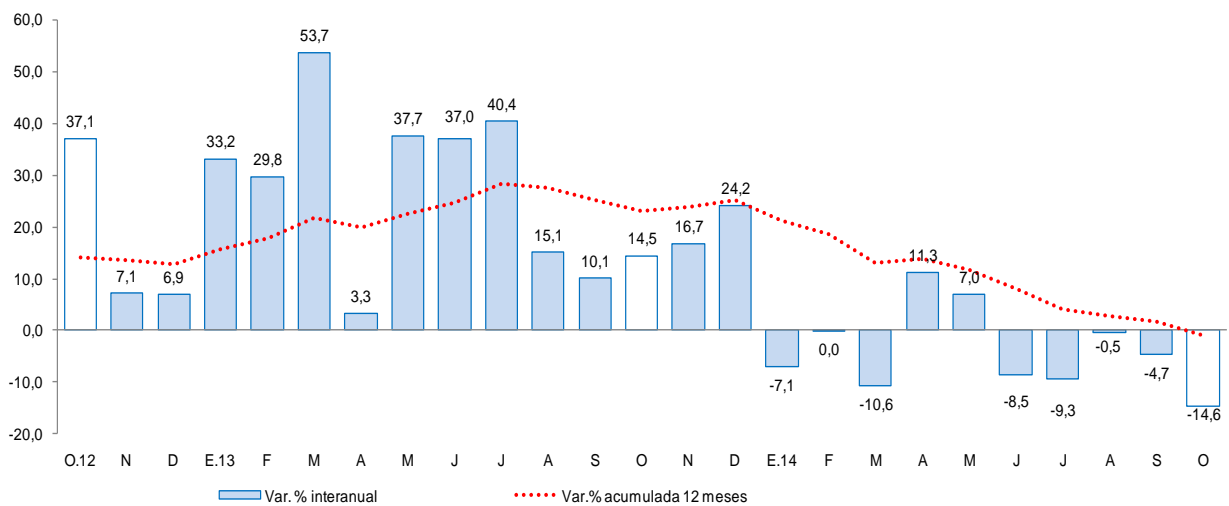

FUENTE : Encuesta Mensual de Establecimiento de Hospedajes Temporal - MINCETUR



## II. SECTOR EXTERNO

### 1. Exportaciones

- Las exportaciones de La Libertad sumaron en octubre US\$ 205 millones, 15,6 por ciento menos, respecto a igual mes del pasado año. Las exportaciones tradicionales disminuyeron 29,3 por ciento; mientras que las no tradicionales, aumentaron 37,8 por ciento. En tanto, las exportaciones acumuladas al mes de octubre registraron un valor de US\$ 2 206 millones, 4,6 por ciento por debajo de lo exportado en igual periodo de 2013.
- En las **exportaciones tradicionales** (US\$ 136 millones) la caída se debe, en mayor medida, al comportamiento de los productos mineros (-27,1 por ciento), principalmente oro (-19,4 por ciento).
- En cuanto a las **exportaciones no tradicionales** (US\$ 68 millones), destaca el aumento de los envíos de productos agropecuarios (34,2 por ciento), explicado por las mayores ventas de espárragos preparados (60,8 por ciento), espárragos frescos (22,8 por ciento) y alcachofas en conservas (85,9 por ciento), cuyos montos ascendieron a US\$ 15 millones, US\$ 7 millones y US\$ 10 millones, respectivamente.
- El destino de las exportaciones, en términos de valores, entre el periodo de enero y octubre, se concentra principalmente en tres países, los cuales en conjunto conforman el 63,3 por ciento del total exportado. El principal mercado es Suiza, con el 36,7 por ciento; seguido por Canadá, con el 16,1 por ciento; y Estados Unidos, con el 10,4 por ciento. Para los dos primeros países, destaca la exportación de oro; mientras que para Estados Unidos, paltos.

**CUADRO Nº 07**  
**LA LIBERTAD: EXPORTACIONES POR GRUPO DE PRODUCTOS 1/**  
(Valor FOB en millones de US\$)

TIPO	Octubre			Enero - Octubre		
	2013	2014	Var. %	2013	2014	Var %
<b>PRODUCTOS TRADICIONALES</b>	<b>193</b>	<b>136</b>	<b>-29,3</b>	<b>1 887</b>	<b>1 640</b>	<b>-13,1</b>
Pesqueros	11	2	-86,0	67	122	81,0
Agrícolas	3	5	64,6	30	46	53,3
Mineros	179	130	-27,1	1 789	1 472	-17,7
<b>PRODUCTOS NO TRADICIONALES</b>	<b>49</b>	<b>68</b>	<b>37,8</b>	<b>425</b>	<b>566</b>	<b>33,2</b>
Agropecuarios	43	58	34,2	346	511	47,6
Maderas y papeles	0	0	-72,2	0	1	112,4
Productos mineros no metálicos	1	6	714,9	13	15	16,5
Químicos	5	5	-4,4	29	30	5,7
Sidero - metalúrgico y joyería	0	0	-100,0	29	0	-98,3
Textiles	0	0	-47,7	1	1	65,9
Otros	1	0	-56,9	7	7	-4,9
<b>TOTAL EXPORTACIONES</b>	<b>242</b>	<b>205</b>	<b>-15,6</b>	<b>2 312</b>	<b>2 206</b>	<b>-4,6</b>

1/ Cifras preliminares.

FUENTE: SUNAT.

ELABORACIÓN: BCRP. Sucursal Trujillo. Departamento de Estudios Económicos.



### III. CRÉDITO Y DEPÓSITOS <sup>2</sup>

#### 1. Crédito

- El saldo de crédito en el departamento de La Libertad ascendió a S/. 6 755 millones en octubre del presente año, lo cual significó un crecimiento de 4,0 por ciento interanual, tasa inferior a la registrada en octubre de 2013 (12,5 por ciento).
- Según el tipo de institución, el crédito se desaceleró principalmente en la banca múltiple, que canaliza el 77,8 por ciento del crédito total, al pasar de un crecimiento de 15,2 por ciento en octubre de 2013 a 1,9 por ciento en octubre de 2014. Por otro lado, el crédito de las instituciones no bancarias aumentó de 2,0 por ciento a 10,5 por ciento en los meses de referencia.
- Según el tipo de moneda, las colocaciones en soles, que representan el 75,4 por ciento de las colocaciones totales, crecieron 10,3 por ciento. Por el contrario, las colocaciones en moneda extranjera se contrajeron en 11,4 por ciento. La tasa de dolarización fue de 24,6 por ciento en el mes de octubre de 2014, menor en 4,6 puntos porcentuales frente al mismo mes del pasado año.

**CUADRO Nº 08**  
**LA LIBERTAD: CRÉDITO**  
(Saldos en millones de nuevos soles)

Instituciones	Octubre			
	2013	2014	Estructura %	Var. %
<b>Banco de la Nación <sup>1/</sup></b>	<b>153</b>	<b>167</b>	<b>2,5</b>	<b>9,7</b>
<b>Agrobanco <sup>2/</sup></b>	<b>24</b>	<b>48</b>	<b>0,7</b>	<b>101,4</b>
<b>Banca Múltiple</b>	<b>5 156</b>	<b>5 256</b>	<b>77,8</b>	<b>1,9</b>
<b>Instituciones No Bancarias</b>	<b>1 161</b>	<b>1 283</b>	<b>19,0</b>	<b>10,5</b>
Cajas Municipales	588	648	9,6	10,1
Cajas Rurales	19	22	0,3	14,8
Edpymes	26	31	0,5	20,5
Empresas Financieras	528	583	8,6	10,4
<b>TOTAL</b>	<b>6 494</b>	<b>6 755</b>	<b>100,0</b>	<b>4,0</b>
En MN	4 617	5 092	75,4	10,3
En ME	1 877	1 663	24,6	-11,4

1/ Considera solo los créditos de consumo e hipotecario

2/ No considera los créditos a las demás empresas del sistema financiero

Fuente: Superintendencia de Banca, Seguros y AFP (SBS).

Elaboración: BCRP, Sucursal Trujillo. Departamento de Estudios Económicos.

<sup>2</sup> En este informe los saldos en moneda extranjera se valúan al tipo de cambio constante de diciembre de 2013 (S/. 2,80 por dólar), a fin de aislar el efecto de la valuación cambiaria sobre los saldos en moneda extranjera.



**GRÁFICO Nº 06**  
**LA LIBERTAD: EVOLUCIÓN DEL CRÉDITO**  
 (Variación % respecto a similar mes del año anterior)

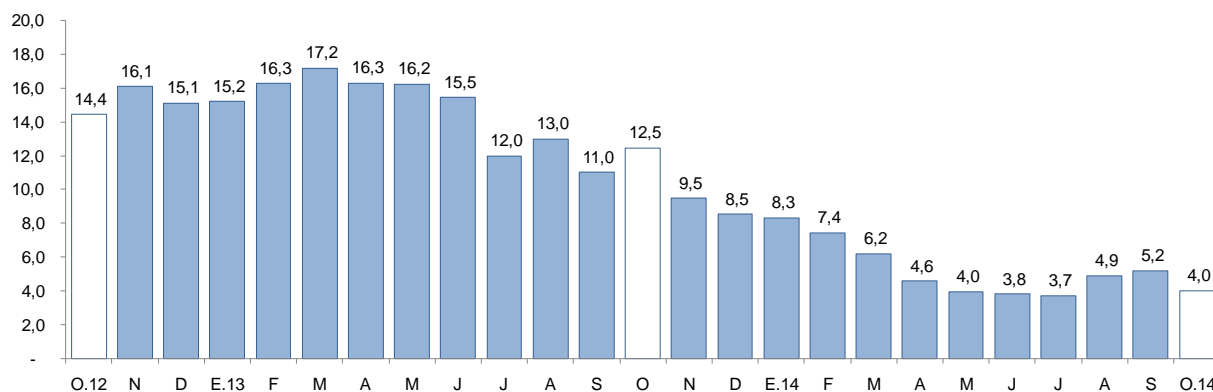

FUENTE: Superintendencia de Banca, Seguros y AFP.

- La tasa de morosidad registrada en setiembre fue de 4,0 por ciento, 0,8 puntos porcentuales más respecto al mismo mes de 2013. La morosidad de las instituciones no bancarias fue de 6,0 por ciento y de la banca múltiple, 3,5 por ciento.

**GRÁFICO Nº 07**  
**LA LIBERTAD: TASA DE MOROSIDAD 1/**  
 (Porcentaje)

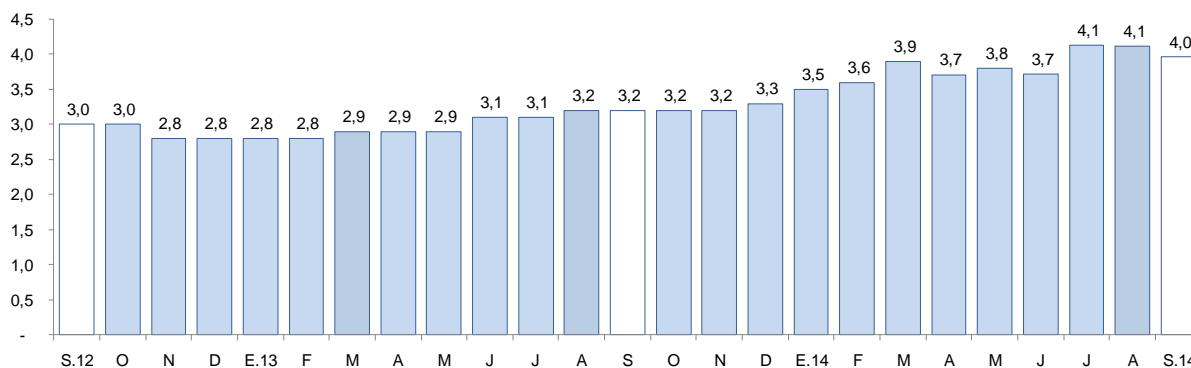

1/ Morosidad = (créditos vencidos + créditos en cobranza judicial) / colocaciones brutas.

FUENTE: Superintendencia de Banca, Seguros y AFP.

## 2. Depósitos

- Los depósitos en las instituciones financieras de La Libertad (S/. 4 648 millones) aumentaron en octubre 5,2 por ciento interanual, tasa de crecimiento inferior a la registrada en el mismo mes del año pasado, la cual fue de 11,1 por ciento.
- Por tipo de depósito, los depósitos de ahorro, que representan el 37,3 por ciento de los depósitos totales, mostraron un crecimiento interanual de 12,8 por ciento; mientras que los depósitos a plazo, un incremento de 4,7 por ciento. Por el contrario, los depósitos a la vista se contrajeron en 3,7 por ciento.



- Según el tipo de institución, los depósitos en la banca múltiple, que representan el 59,4 por ciento de los depósitos totales, registraron un aumento interanual de 11,1 por ciento; mientras que en las instituciones no bancarias, el crecimiento fue de 1,5 por ciento, como resultado de los mayores depósitos en las cajas municipales (6,8 por ciento) que fue atenuado por la disminución de los depósitos en las cajas rurales (-22,0 por ciento) y en las empresas financieras (-13,3 por ciento). En tanto, en el Banco de la Nación, los depósitos disminuyeron en 7,9 por ciento.
- En cuanto al tipo de moneda, los depósitos aumentaron tanto en moneda nacional (5,9 por ciento), como en moneda extranjera (3,0 por ciento). La dolarización de los depósitos registrada en octubre de 2014 alcanzó el 23,3 por ciento.

**CUADRO Nº 09**  
**LA LIBERTAD: DEPÓSITOS**  
(Saldos en millones de nuevos soles)

Instituciones	Octubre			
	2013	2014	Estructura %	Var. %
<b>Banco de la Nación</b>	<b>794</b>	<b>731</b>	<b>15,7</b>	<b>-7,9</b>
<b>Banca Múltiple</b>	<b>2 484</b>	<b>2 760</b>	<b>59,4</b>	<b>11,1</b>
<b>Instituciones No Bancarias</b>	<b>1 140</b>	<b>1 157</b>	<b>24,9</b>	<b>1,5</b>
Cajas Municipales	850	908	19,5	6,8
Cajas Rurales	21	17	0,4	-22,0
Empresas Financieras	268	233	5,0	-13,3
<b>TOTAL</b>	<b>4 417</b>	<b>4 648</b>	<b>100,0</b>	<b>5,2</b>
Depósitos a la vista	1 197	1 153	24,8	-3,7
Depósitos de ahorro	1 537	1 733	37,3	12,8
Depósitos a plazo	1 683	1 761	37,9	4,7
En M/N	3 366	3 565	76,7	5,9
En M/E	1 052	1 083	23,3	3,0

Fuente: Superintendencia de Banca, Seguros y AFP (SBS).  
Elaboración: BCRP, Sucursal Trujillo. Departamento de Estudios Económicos.

**GRÁFICO Nº 08**  
**LA LIBERTAD: EVOLUCIÓN DE LOS DEPÓSITOS**  
(Variación % respecto a similar mes del año anterior)

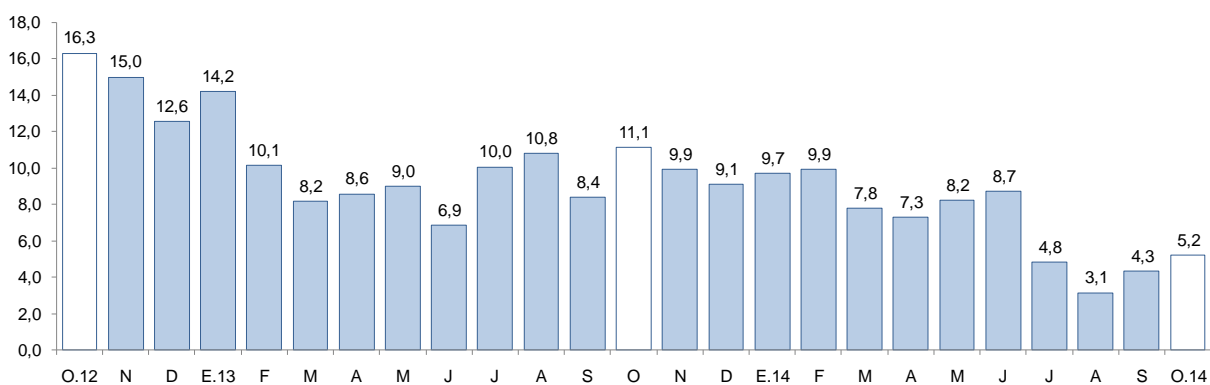

FUENTE: Superintendencia de Banca, Seguros y AFP.





## IV. FINANZAS PÚBLICAS

### 1. Gasto corriente no financiero

- El gasto corriente no financiero presentó en octubre un incremento interanual de 1,1 por ciento, en términos reales, debido al mayor gasto del Gobierno Nacional (5,8 por ciento) y del Gobierno Regional (0,2 por ciento), atenuado por menores gastos de los gobiernos locales (-6,0 por ciento). En el Gobierno Nacional, respecto a octubre del año anterior, el gasto en bienes y servicios aumentó en 22,1 por ciento, seguido por otros gastos corrientes (28,4 por ciento) y el gasto en personal y obligaciones sociales (7,5 por ciento). En el Gobierno Regional, destacaron los aumentos en otros gastos corrientes (9,0 por ciento) y personal y obligaciones sociales (2,5 por ciento), los cuales fueron atenuados por menores gastos en bienes y servicios (-4,3 por ciento) y pensiones y otras prestaciones sociales (-3,7 por ciento). Sin embargo, en los gobiernos locales, la caída se explica por menores gastos en donaciones y transferencias (-88,2 por ciento) y otros gastos corrientes (-39,9 por ciento), que fueron mitigados por mayores gastos en pensiones y otras prestaciones sociales (38,5 por ciento), y en personal y obligaciones sociales (38,4 por ciento).
- Entre enero y octubre del presente año, el gasto corriente no financiero acumulado fue de S/. 2 132 millones, 10,2 por ciento mayor, en términos reales, frente al mismo periodo del pasado año. El incremento se dio en todos los niveles de gobierno: en el Gobierno Nacional, en 13,1 por ciento; en el Gobierno Regional, en 10,4 por ciento; y finalmente en los gobiernos locales, en 4,4 por ciento.

**CUADRO Nº 10**  
**LA LIBERTAD: GASTO CORRIENTE NO FINANCIERO** <sup>1/2/</sup>  
 (En millones de nuevos soles)

Rubros	Octubre			Enero - Octubre		
	2013	2014	Var. % real	2013	2014	Var. % real
Gobierno nacional	83	91	5,8	718	838	13,1
Gobierno regional	81	84	0,2	782	891	10,4
Gobiernos locales	43	42	-6,0	374	403	4,4
<b>Total</b>	<b>207</b>	<b>216</b>	<b>1,1</b>	<b>1 873</b>	<b>2 132</b>	<b>10,2</b>

1/ Información actualizada al 30 de noviembre de 2014.

2/ Comprende el total de gasto corriente.

Fuente: Ministerio de Economía y Finanzas

### 2. Gasto de capital

- La inversión pública en La Libertad, correspondiente a los tres niveles de gobierno, totalizó en octubre S/. 83 millones, 55,0 por ciento menos, respecto a similar mes del pasado año. La inversión disminuyó para el Gobierno Regional, en 333,8 por ciento; para los gobiernos locales, en 38,8 por ciento; y para el Gobierno Nacional, en 4,6 por ciento. La caída en la inversión del Gobierno Regional se debió al retorno de la transferencia que inicialmente se hizo para el fideicomiso de la III Etapa de Chavimochic y que no pudo ejecutarse como devengado.
- En cuanto al avance de la inversión pública, lo ejecutado hasta octubre del presente año representa el 55,2 por ciento del Presupuesto Institucional Modificado (PIM). El Gobierno Nacional presenta un avance del 66,9 por ciento, seguido de los gobiernos locales y el Gobierno Regional con el 51,9 por ciento y el 50,2 por ciento, respectivamente.



**CUADRO N° 11**  
**LA LIBERTAD: INVERSIÓN PÚBLICA <sup>1/2/</sup>**  
 (En millones de nuevos soles)

Niveles de gobierno	Octubre			Enero - Octubre		
	2013	2014	Var %real	2013	2014	Var %real
Gobierno nacional	43	42	-4,6	257	297	12,1
Gobierno regional	15	-36	-333,8	130	136	1,9
Gobiernos locales	122	77	-38,8	676	612	-12,2
<b>Total 2/</b>	<b>180</b>	<b>83</b>	<b>-55,0</b>	<b>1 062</b>	<b>1 045</b>	<b>-4,7</b>

1/ Información actualizada al 30 de noviembre del 2014.

2/ Adquisición de activos no financieros.

FUENTE: Ministerio de Economía y Finanzas.

ELABORACIÓN: BCRP, Sucursal Trujillo. Departamento de Estudios Económicos.

**GRÁFICO N° 09**  
**LA LIBERTAD: EVOLUCIÓN DE LA INVERSIÓN PÚBLICA**  
 (Variación % real)

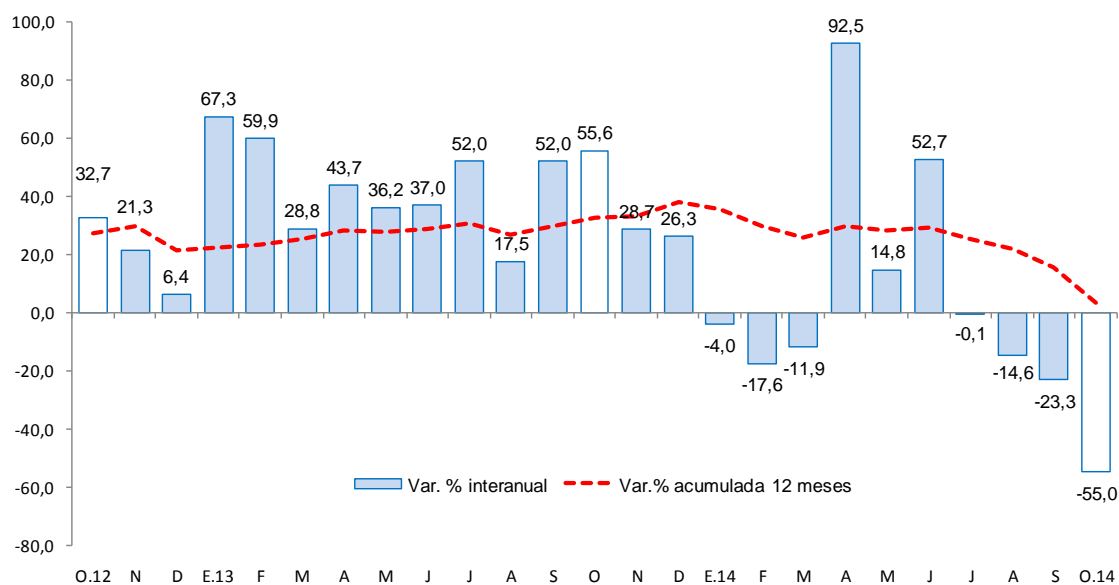

FUENTE: Ministerio de Economía y Finanzas



- Los principales proyectos ejecutados por los tres niveles de gobierno en el mes fueron:

#### Gobierno Nacional

- Rehabilitación de la carretera Panamericana Norte Tramo Km. 886+600 (S/. 14 millones).
- Concesiones viales (S/. 11 millones).
- Rehabilitación y remodelación de la infraestructura educativa y equipamiento de la I. E. José Andrés Rázuri - Distrito de San Pedro de Lloc - Provincia de Pacasmayo (S/. 4 millones).

#### Gobierno Regional

- Mejoramiento de los servicios de la aldea infantil Víctor Raúl Haya de la Torre - Distrito de Laredo - Provincia de Trujillo (S/. 2 millones).
- Operación y mantenimiento (S/. 2 millones).
- Gestión de proyectos (S/. 2 millones).

#### Gobiernos locales

- Mejoramiento de las condiciones de transitabilidad vehicular y peatonal de la Urb. Santa Teresita - Distrito de Casa Grande - Provincia de Ascope (S/. 6 millones).
- Mejoramiento del servicio educativo de los niveles de inicial y primaria en las instituciones educativas de los caseríos Carpabamba, El Zaile, Alto Paraíso, Chukumarca, Urpimarca y Sincon - Distrito de Santiago de Chuco - Provincia de Santiago de Chuco (S/. 1 millón).
- Ampliación y mejoramiento de agua potable y alcantarillado de la localidad de Salpo y caseríos - Distrito de Salpo - Provincia de Otuzco (S/. 1 millón).

**V. ANEXOS**



ANEXO 1

LA LIBERTAD: PRODUCCIÓN AGROPECUARIA 1/  
(T.m.)

PRODUCTOS	2013			2014										PRODUCTOS
	OCT	NOV	DIC	ENE	FEB	MAR	ABR	MAY	JUN	JUL	AGO	SET	OCT	
<b>AGRÍCOLA</b>														<b>AGRÍCOLA</b>
Arroz	0	0	217	1050	8907	29778	88028	162502	70256	2120	0	0	0	Arroz
Caña de azúcar	536116	522813	512709	449164	485093	511566	527317	447496	309910	304151	578810	561254	556513	Caña de azúcar
Cebada	315	0	0	0	0	0	0	0	4546	21916	23838	4842	400	Cebada
Cebolla de cabeza	7291	3229	1044	2462	1757	1866	955	1528	2052	2132	4449	3428	4629	Cebolla de cabeza
Espárrago	19057	22790	16241	11906	15625	20155	14179	13849	13207	11047	13638	16790	20394	Espárrago
Maíz amarillo duro	30813	74624	16636	7562	6942	6776	10545	19526	22314	36867	11992	15662	14873	Maíz amarillo duro
Maíz amiláceo	0	0	0	21	75	62	224	1637	6046	9309	3091	456	2	Maíz amiláceo
Palta	2985	2707	2087	846	984	5931	17722	17134	31245	9197	7316	3874	2780	Palta
Papa	22053	33380	40659	24064	46733	65435	70086	80886	31661	9949	6292	9542	24094	Papa
Piña	1531	1713	1647	2865	2960	2805	2151	1697	1883	1672	1639	1539	1449	Piña
Trigo	91	0	0	0	28	0	0	0	3799	22182	26576	6673	118	Trigo
Uva	3430	3348	3344	3876	4063	4158	3565	3392	2854	3009	3156	3029	3369	Uva
Alfalfa	17631	18903	20360	14865	17202	17152	17026	15485	16117	17768	17333	19412	20271	Alfalfa
Alcachofa	6865	4695	4110	226	0	0	0	0	0	502	4112	5820	8785	Alcachofa
Páprika	560	142	220	428	203	432	296	500	650	76	962	1132	1193	Páprika
<b>Otros agrícolas</b>														<b>Otros agrícolas</b>
Frijol grano seco	400	263	106	127	74	206	458	718	1116	695	282	169	543	Frijol grano seco
Algodón	0	0	0	0	0	0	0	0	957	2831	2028	0	0	Algodón
Arveja grano seco	176	227	48	286	419	232	375	142	461	684	83	860	44	Arveja grano seco
Camote	416	378	482	754	1299	872	967	644	733	883	519	317	480	Camote
Haba grano seco	28	0	0	0	0	0	0	52	1137	2172	2703	275	0	Haba grano seco
Oca	0	0	0	0	0	0	185	2037	3004	1904	117	0	0	Oca
Olluco	0	0	0	0	0	0	469	2537	3757	2892	81	0	0	Olluco
Quinua	0	28	2	47	258	89	14	0	621	906	762	80	380	Quinua
Tomate	377	464	233	489	581	337	306	429	971	882	697	267	193	Tomate
Yuca	1899	1874	1442	1580	1528	1338	2225	2104	1630	2040	1838	1444	1769	Yuca
<b>PECUARIO</b>														<b>PECUARIO</b>
Carne de ave <sup>2/</sup>	23633	23086	22378	24091	23511	21506	20342	22186	23414	23090	21958	24108	24844	Carne de ave <sup>2/</sup>
Carne de ovino <sup>2/</sup>	472	466	494	435	466	463	481	496	514	487	482	454	486	Carne de ovino <sup>2/</sup>
Carne de porcino <sup>2/</sup>	1217	1145	1188	1206	1155	1139	1172	1225	1251	1281	1268	1243	1221	Carne de porcino <sup>2/</sup>
Carne de vacuno <sup>2/</sup>	1141	1085	1084	1078	1080	1085	1088	1073	1100	1197	1216	1164	1168	Carne de vacuno <sup>2/</sup>
Huevo	5253	5226	5055	4990	5078	5114	5167	4941	4865	5179	4968	4736	4678	Huevo
Leche	10111	9943	10025	9211	9260	9242	9761	9682	10338	10633	10704	10919	10392	Leche

1 / Cifras preliminares.

2/ Peso neto.

FUENTE: MINAGRI.

ELABORACION: BCRP. Sucursal Trujillo. Departamento de Estudios Económicos.



ANEXO 2

LA LIBERTAD: PRODUCCIÓN PESQUERA <sup>1/</sup>  
(T.m.)

	2013			2014										
	OCT	NOV	DIC	ENE	FEB	MAR	ABR	MAY	JUN	JUL	AGO	SET	OCT	
<b>CHD 2/</b>	<b>351</b>	<b>608</b>	<b>2 230</b>	<b>2 921</b>	<b>2 166</b>	<b>778</b>	<b>459</b>	<b>635</b>	<b>622</b>	<b>1 066</b>	<b>654</b>	<b>185</b>	<b>36</b>	<b>CHD 2/</b>
1. Fresco	351	608	2 230	2 921	2 166	778	459	635	622	1 066	654	185	36	1. Fresco
2. Congelado	0	0	0	0	0	0	0	0	0	0	0	0	0	2. Congelado
3, Conservas	0	0	0	0	0	0	0	0	0	0	0	0	0	3, Conservas
<b>CHI 3/</b>	<b>0</b>	<b>206 366</b>	<b>252 810</b>	<b>78 337</b>	<b>0</b>	<b>0</b>	<b>0</b>	<b>16 213</b>	<b>164 947</b>	<b>6 976</b>	<b>0</b>	<b>0</b>	<b>0</b>	<b>CHI 3/</b>
1. Anchoveta	0	206 366	252 810	78 337	0	0	0	16 213	164 947	6 976	0	0	0	1. Anchoveta

1/ Cifras preliminares.

2/ Consumo Humano Directo.

3/ Consumo Humano Indirecto.

FUENTE: Ministerio de la Producción

ELABORACION: BCRP. Sucursal Trujillo. Departamento de Estudios Económicos.

**ANEXO 3**

**LA LIBERTAD: PRODUCCIÓN MINERA 1/**

PRODUCTOS	2013			2014										PRODUCTOS
	OCT	NOV	DIC	ENE	FEB	MAR	ABR	MAY	JUN	JUL	AGO	SET	OCT	
<b>MINERÍA METÁLICA</b>														<b>MINERÍA METÁLICA</b>
Cobre (TMF)	149	165	139	125	129	153	142	174	187	172	175	174	186	Cobre (TMF)
Oro (Onzas troy)	132 662	153 039	159 082	110 871	119 873	119 867	108 856	115 158	119 745	110 372	157 663	122 239	147 143	Oro (Onzas troy)
Plata (Onzas troy)	203 301	195 236	205 050	153 349	162 348	208 281	166 684	177 493	174 467	158 801	175 417	202 358	224 108	Plata (Onzas troy)
Plomo (TMF)	172	147	138	110	101	141	128	153	179	147	160	126	139	Plomo (TMF)
Zinc (TMF)	490	460	384	368	334	423	426	433	66	440	346	390	437	Zinc (TMF)

1/ Cifras preliminares.

FUENTE: MINEM.

ELABORACION: BCRP, Sucursal Trujillo. Departamento de Estudios Económicos.



**ANEXO 4**

**LA LIBERTAD: PRODUCCIÓN MANUFACTURERA 1/**  
**(Índice 1994 = 100)**

DESCRIPCION	2013			2014										DESCRIPCION
	OCT	NOV	DIC	ENE	FEB	MAR	ABR	MAY	JUN	JUL	AGO	SET	OCT	
<b>MANUFACTURA PRIMARIA</b>	<b>288</b>	<b>468</b>	<b>517</b>	<b>297,2</b>	<b>251</b>	<b>254</b>	<b>269</b>	<b>251</b>	<b>312</b>	<b>159,8</b>	<b>296</b>	<b>299</b>	<b>308</b>	<b>MANUFACTURA PRIMARIA</b>
1511 PRODUCTOS CARNICOS	220	194	171	205	187	202	215	218	196	211	236	217	250	1511 PRODUCTOS CARNICOS
1512-15 HARINA Y ACEITE DE PESCADO	0	913	1128	368	0	0	0	66	717	30	0	0	0	1512-15 HARINA Y ACEITE DE PESCADO
1542 AZUCAR	376	362	370	284	328	331	350	306	205	193	386	391	401	1542 AZUCAR
<b>MANUFACTURA NO PRIMARIA</b>	<b>384</b>	<b>360</b>	<b>355</b>	<b>394,8</b>	<b>365</b>	<b>385</b>	<b>308</b>	<b>321</b>	<b>315</b>	<b>299</b>	<b>397</b>	<b>407</b>	<b>400</b>	<b>MANUFACTURA NO PRIMARIA</b>
1513 CONSERVACION FRUTAS/HORTALIZAS	1003	852	685	936	912	1053	481	443	384	405	1006	1336	1129	1513 CONSERVACION FRUTAS/HORTALIZAS
1520 PRODUCTOS LACTEOS	90	144	125	73	114	111	162	139	160	148	137	132	126	1520 PRODUCTOS LACTEOS
1531 PRODUCTOS DE MOLINERIA	147	131	132	129	122	158	141	139	142	143	151	152	141	1531 PRODUCTOS DE MOLINERIA
1533 ALIMENTOS PARA ANIMALES	660	636	619	668	668	694	682	685	701	723	686	633	639	1533 ALIMENTOS PARA ANIMALES
1541 PRODUCTOS DE PANADERIA	281	264	315	233	156	239	234	239	256	253	270	265	262	1541 PRODUCTOS DE PANADERIA
1543 ELABORACION DE CHOCOLATE	528	662	691	35	57	68	103	123	149	149	149	149	149	1543 ELABORACION DE CHOCOLATE
1551 BEBIDAS ALCOHOLICAS	349	338	333	283	285	381	327	330	200	250	345	337	421	1551 BEBIDAS ALCOHOLICAS
1554 BEBIDAS GASEOSAS	903	927	1292	1471	1065	799	665	850	1050	707	1096	882	993	1554 BEBIDAS GASEOSAS
1711 HILADOS DE ALGODÓN	157	144	158	132	143	168	143	156	152	156	163	179	156	1711 HILADOS DE ALGODÓN
1911 CUERO	37	26	39	42	41	41	34	25	28	36	45	40	42	1911 CUERO
1920 CALZADO	363	191	115	183	242	244	229	296	272	255	290	216	271	1920 CALZADO
2021 TABLEROS A GLOMERADOS	570	528	492	816	787	931	809	851	627	643	792	879	873	2021 TABLEROS A GLOMERADOS
2101 PAPEL Y CARTON	323	321	226	394	320	339	291	295	318	203	334	290	287	2101 PAPEL Y CARTON
2212 EDICION DE PERIODICOS	129	124	121	141	120	126	125	126	114	117	121	118	131	2212 EDICION DE PERIODICOS
2520 PRODUCTOS DE PLASTICO	455	484	345	424	490	461	408	431	405	420	425	383	457	2520 PRODUCTOS DE PLASTICO
2694 CEMENTO	328	312	312	300	318	291	280	309	302	287	312	291	320	2694 CEMENTO
3420 CARROCERIAS	174	190	222	164	42	106	106	100	69	143	180	169	111	3420 CARROCERIAS
<b>TOTAL</b>	<b>354</b>	<b>394</b>	<b>406</b>	<b>364</b>	<b>329</b>	<b>343</b>	<b>295</b>	<b>299</b>	<b>314</b>	<b>256</b>	<b>365</b>	<b>373</b>	<b>371</b>	<b>TOTAL</b>

1/ Cifras preliminares.

FUENTE: Gerencia Regional de Agricultura, Ministerio de la Producción y Empresas.  
ELABORACION: BCRP, Sucursal Trujillo. Departamento de Estudios Económicos.





**ANEXO 5**

**LA LIBERTAD: PRODUCCIÓN MANUFACTURERA 1/  
(Variación porcentual)**

DESCRIPCION	2013			2014										DESCRIPCION
	OCT	NOV	DIC	ENE	FEB	MAR	ABR	MAY	JUN	JUL	AGO	SET	OCT	
<b>MANUFACTURA PRIMARIA</b>	<b>8,11</b>	<b>75,73</b>	<b>108,86</b>	<b>51,70</b>	<b>7,43</b>	<b>27,12</b>	<b>9,65</b>	<b>-5,40</b>	<b>-10,07</b>	<b>-11,54</b>	<b>28,64</b>	<b>2,95</b>	<b>6,89</b>	<b>MANUFACTURA PRIMARIA</b>
1511 PRODUCTOS CARNICOS	2,93	-0,35	-0,15	7,88	7,40	-4,34	-8,38	-2,22	1,11	-6,24	11,30	12,19	13,60	1511 PRODUCTOS CARNICOS
1512-15 HARINA Y ACEITE DE PESCADO	0,00	0,00	0,00	3752,38	0,00	0,00	0,00	-68,81	-2,10	-89,16	0,00	0,00	0,00	1512-15 HARINA Y ACEITE DE PESCADO
1542 AZÚCAR	8,36	3,88	13,81	13,78	7,43	29,16	10,70	7,90	-17,49	28,48	29,61	2,58	6,58	1542 AZÚCAR
<b>MANUFACTURA NO PRIMARIA</b>	<b>-3,97</b>	<b>-10,30</b>	<b>3,56</b>	<b>17,74</b>	<b>16,02</b>	<b>9,00</b>	<b>-3,15</b>	<b>-4,27</b>	<b>6,82</b>	<b>-3,47</b>	<b>13,87</b>	<b>5,44</b>	<b>4,29</b>	<b>MANUFACTURA NO PRIMARIA</b>
1513 CONSERVACION FRUTAS/HORTALZAS	-11,52	-21,20	22,37	167,34	61,98	51,11	-13,84	-36,83	-17,21	-12,88	47,66	28,80	12,63	1513 CONSERVACION FRUTAS/HORTALZAS
1520 PRODUCTOS LACTEOS	-56,16	-24,26	-32,35	-61,90	-31,77	-34,30	14,33	-4,14	17,32	4,81	4,39	32,02	40,52	1520 PRODUCTOS LACTEOS
1531 PRODUCTOS DE MOLINERIA	7,36	-16,85	10,70	-11,89	7,71	11,64	14,70	-8,86	5,14	-17,14	8,19	-5,53	-3,68	1531 PRODUCTOS DE MOLINERIA
1533 ALIMENTOS PARA ANIMALES	-7,22	-12,15	-9,58	-9,41	5,26	10,08	21,24	-3,77	3,88	4,98	3,32	-5,05	-3,29	1533 ALIMENTOS PARA ANIMALES
1541 PRODUCTOS DE PANADERIA	6,49	6,92	38,10	-5,00	-7,30	-2,81	-6,87	-9,84	6,98	-8,35	-6,91	-1,35	-6,79	1541 PRODUCTOS DE PANADERIA
1543 ELABORACION DE CHOCOLATE	-9,77	10,62	25,28	-64,59	-17,15	10,41	-14,68	4,75	12,32	-14,43	-29,56	-63,45	-71,71	1543 ELABORACION DE CHOCOLATE
1551 BEBIDAS ALCOHOLICAS	6,69	-4,20	-5,83	-14,44	-3,59	13,58	-14,74	-2,85	-5,49	-3,97	-5,18	-14,22	20,61	1551 BEBIDAS ALCOHOLICAS
1554 BEBIDAS GASEOSAS	7,02	9,72	10,43	18,36	-1,56	-30,87	-12,38	14,54	96,53	22,24	43,31	4,80	10,03	1554 BEBIDAS GASEOSAS
1711 HILADOS DE ALGODÓN	16,77	13,01	25,22	-4,11	16,23	26,45	-3,91	10,73	6,60	-5,56	12,31	7,84	-0,70	1711 HILADOS DE ALGODÓN
1911 CUERO	-37,21	-49,41	32,31	-35,20	-13,32	-2,38	1,85	25,52	-3,10	14,47	43,77	39,12	13,15	1911 CUERO
1920 CALZADO	26,35	-38,39	-41,68	-8,31	-5,28	-17,71	-26,52	15,64	-3,89	-18,55	-1,82	-25,55	-25,49	1920 CALZADO
2021 TABLEROS AGLOMERADOS	-26,79	-10,32	-18,61	30,41	120,94	32,10	2,97	14,43	-16,04	-9,53	0,13	30,19	53,20	2021 TABLEROS AGLOMERADOS
2101 PAPEL Y CARTON	19,91	-2,55	-33,19	17,73	36,20	14,51	-9,20	60,05	-0,37	-21,01	3,59	-8,69	-11,40	2101 PAPEL Y CARTON
2212 EDICION DE PERIODICOS	4,23	3,26	10,43	9,02	2,64	2,37	-2,62	-6,97	-7,51	-6,30	-9,52	-1,31	1,80	2212 EDICION DE PERIODICOS
2520 PRODUCTOS DE PLASTICO	11,77	17,67	45,84	24,13	4,72	25,52	23,93	11,13	-2,74	-0,75	-6,44	-5,22	0,37	2520 PRODUCTOS DE PLASTICO
2694 CEMENTO	-0,84	-12,16	-4,18	-5,24	7,53	-2,82	-7,72	7,09	6,40	-6,95	-8,51	-13,36	-2,34	2694 CEMENTO
3420 CARROCERIAS	-23,26	-7,69	68,00	47,62	-63,64	-33,33	-35,48	-36,67	-48,00	3,85	142,86	100,00	-36,36	3420 CARROCERIAS
<b>TOTAL</b>	<b>-1,14</b>	<b>9,79</b>	<b>29,79</b>	<b>24,92</b>	<b>13,84</b>	<b>12,74</b>	<b>0,20</b>	<b>-4,57</b>	<b>0,89</b>	<b>-5,17</b>	<b>17,30</b>	<b>4,80</b>	<b>4,96</b>	<b>TOTAL</b>

1/ Cifras preliminares.

2/ Variación mayor a 1000 por ciento.

FUENTE: Gerencia Regional de Agricultura, Ministerio de la Producción y Empresas.

ELABORACION: BCRP, Sucursal Trujillo. Departamento de Estudios Económicos.



ANEXO 6

LA LIBERTAD: EXPORTACIONES POR TIPO DE PRODUCTO 1/  
(Valores FOB en millones de US\$)

TIPO	2013			2014										TIPO
	OCT	NOV	DIC	ENE	FEB	MAR	ABR	MAY	JUN	JUL	AGO	SET	OCT	
<b>Productos Tradicionales</b>	<b>193</b>	<b>181</b>	<b>251</b>	<b>180</b>	<b>154</b>	<b>217</b>	<b>140</b>	<b>180</b>	<b>156</b>	<b>154</b>	<b>193</b>	<b>130</b>	<b>136</b>	<b>Productos Tradicionales</b>
Pesqueros	11	1	17	27	25	16	12	18	1	8	7	4	2	Pesqueros
Agrícolas	3	14	0	3	1	18	1	0	8	0	6	4	5	Agrícolas
Mineros	179	166	234	150	128	183	126	162	146	145	180	122	130	Mineros
<b>Productos no tradicionales</b>	<b>49</b>	<b>40</b>	<b>59</b>	<b>40</b>	<b>41</b>	<b>49</b>	<b>41</b>	<b>72</b>	<b>77</b>	<b>74</b>	<b>49</b>	<b>56</b>	<b>68</b>	<b>Productos no tradicionales</b>
Agropecuarios	43	47	55	36	36	44	38	62	73	68	47	50	58	Agropecuarios
Maderas y papeles	0	0	0	0	0	0	0	0	0	0	0	0	0	Maderas y papeles
Minería no metálica	1	2	0	0	0	1	1	2	1	1	2	1	6	Minería no metálica
Químicos	5	5	2	3	4	2	0	6	2	4	0	4	5	Químicos
Sidero - metalúrgico y joyería	0	3	0	0	0	0	0	0	0	0	0	0	0	Sidero - metalúrgico y joyería
Textiles	0	0	0	0	0	0	0	0	0	0	0	0	0	Textiles
Otros	1	1	1	0	1	1	1	1	1	1	1	1	0	Otros
<b>Otros 2/</b>	<b>0</b>	<b>0</b>	<b>0</b>	<b>0</b>	<b>0</b>	<b>0</b>	<b>0</b>	<b>0</b>	<b>0</b>	<b>0</b>	<b>0</b>	<b>0</b>	<b>0</b>	<b>Otros 2/</b>
<b>TOTAL EXPORTACIONES</b>	<b>242</b>	<b>239</b>	<b>310</b>	<b>221</b>	<b>195</b>	<b>265</b>	<b>180</b>	<b>252</b>	<b>232</b>	<b>228</b>	<b>242</b>	<b>186</b>	<b>205</b>	<b>TOTAL EXPORTACIONES</b>

1/ Cifras preliminares.

2/ Comprende la venta de combustibles y alimentos a naves extranjeras y la reparación de bienes de capital.

FUENTE: SUNAT.

ELABORACIÓN: BCRP. Sucursal Trujillo. Departamento de Estudios Económicos.



ANEXO 7

LA LIBERTAD: EXPORTACIONES NO TRADICIONALES DE PRODUCTOS AGROPECUARIOS 1/  
(Valores FOB en millones de US\$)

TIPO	2013			2014										TIPO
	OCT	NOV	DIC	ENE	FEB	MAR	ABR	MAY	JUN	JUL	AGO	SET	OCT	
<b>LEGUMBRES</b>	<b>29</b>	<b>34</b>	<b>40</b>	<b>21</b>	<b>18</b>	<b>26</b>	<b>22</b>	<b>25</b>	<b>24</b>	<b>28</b>	<b>21</b>	<b>34</b>	<b>41</b>	<b>LEGUMBRES</b>
Alcachofas en conserva	5	6	7	3	2	2	2	4	3	2	3	5	10	Alcachofas en conserva
Espárragos congelados	1	1	3	2	0	0	0	1	1	1	0	0	0	Espárragos congelados
Espárragos en conserva	9	9	12	6	7	11	11	11	11	8	6	13	15	Espárragos en conserva
Espárragos frescos	6	9	10	7	5	6	2	3	5	13	9	9	7	Espárragos frescos
Pimientos en conserva	2	3	3	1	1	2	2	2	1	1	1	3	2	Pimientos en conserva
Resto de legumbres 2/	6	5	5	3	2	4	4	5	3	4	2	5	7	Resto de legumbres 2/
<b>FRUTAS</b>	<b>5</b>	<b>6</b>	<b>7</b>	<b>5</b>	<b>6</b>	<b>7</b>	<b>6</b>	<b>27</b>	<b>35</b>	<b>28</b>	<b>15</b>	<b>7</b>	<b>6</b>	<b>FRUTAS</b>
Mangos	0	0	0	1	4	4	2	1	1	0	0	0	0	Mangos
Aguacates (paltas) frescos o secos	0	0	0	0	0	0	3	25	33	25	10	0	0	Aguacates (paltas) frescos o secos
Arándanos 3/	4	4	3	2	2	1	0	0	0	0	2	5	4	Arándanos 3/
Uvas Frescas	0	2	3	2	1	1	0	0	0	0	1	0	1	Uvas Frescas
Resto de frutas 4/	1	1	0	0	0	1	0	1	1	2	2	2	1	Resto de frutas 4/
<b>PRODUCTOS VEGETALES DIVERSOS</b>	<b>6</b>	<b>5</b>	<b>6</b>	<b>6</b>	<b>7</b>	<b>6</b>	<b>6</b>	<b>5</b>	<b>9</b>	<b>8</b>	<b>7</b>	<b>5</b>	<b>8</b>	<b>PRODUCTOS VEGETALES DIVERSOS</b>
Alimentos para animales	6	5	6	5	6	6	6	5	9	8	7	5	8	Alimentos para animales
Resto de productos vegetales diversos 5/	0	0	0	0	0	0	0	0	0	0	0	0	0	Resto de productos vegetales diversos 6/
<b>OTROS 6/</b>	<b>3</b>	<b>2</b>	<b>2</b>	<b>2</b>	<b>3</b>	<b>3</b>	<b>3</b>	<b>3</b>	<b>3</b>	<b>2</b>	<b>4</b>	<b>3</b>	<b>3</b>	<b>OTROS 6/</b>
<b>AGROPECUARIOS</b>	<b>43</b>	<b>47</b>	<b>55</b>	<b>36</b>	<b>36</b>	<b>44</b>	<b>38</b>	<b>62</b>	<b>73</b>	<b>68</b>	<b>47</b>	<b>50</b>	<b>58</b>	<b>AGROPECUARIOS</b>

1/ Cifras preliminares.

2/ Tomates, cebolla, aceitunas y demás hortalizas.

3/ Arándanos rojos, mirtilos y demás frutos del género Vaccinium

4/ Resto de frutas. Papayas, uvas, limones, mermeladas y mangos ( frescos, congelados y en conserva)

5/ Salvados, moyuelos y demás residuos del cernido.

6/ Té, café, cacao y esencias, cereales y sus preparaciones, y demás.

FUENTE: SUNAT.

ELABORACION: BCRP. Sucursal Trujillo. Departamento de Estudios Económicos.



**ANEXO 8**

**LA LIBERTAD: IMPORTACIONES POR EL PUERTO DE SALAVERRY 1/  
(Valores FOB en millones de US\$)**

	2013			2014											
	OCT	NOV	DIC	ENE	FEB	MAR	ABR	MAY	JUN	JUL	AGO	SET	OCT		
<b>I. Bienes de consumo</b>	<b>0</b>	<b>0</b>	<b>0</b>	<b>0</b>	<b>0</b>	<b>0</b>	<b>0</b>	<b>0</b>	<b>0</b>	<b>0</b>	<b>0</b>	<b>0</b>	<b>0</b>	<b>0</b>	<b>I. Bienes de consumo</b>
<b>II. Insumos</b>	<b>44</b>	<b>44</b>	<b>21</b>	<b>29</b>	<b>44</b>	<b>42</b>	<b>33</b>	<b>39</b>	<b>17</b>	<b>56</b>	<b>56</b>	<b>71</b>	<b>22</b>	<b>II. Insumos</b>	
Combustibles, lubricantes y conexos	0	0	3	0	0	0	0	0	0	0	0	0	0	0	Combustibles, lubricantes y conexos
Materias primas para la agricultura	29	33	10	14	23	19	13	34	7	39	27	49	8	8	Materias primas para la agricultura
Materias primas para la industria	15	11	8	15	20	24	20	5	10	17	29	22	14	14	Materias primas para la industria
<b>III. Bienes de capital y materiales de construcción</b>	<b>13</b>	<b>24</b>	<b>2</b>	<b>44</b>	<b>14</b>	<b>8</b>	<b>23</b>	<b>2</b>	<b>0</b>	<b>4</b>	<b>4</b>	<b>1</b>	<b>1</b>	<b>III. Bienes de capital y materiales de construcción</b>	
Materiales de construcción	2	5	2	4	1	1	3	2	0	4	4	1	1	1	Materiales de construcción
Para la Agricultura	0	0	0	0	0	0	0	0	0	0	0	0	0	0	Para la Agricultura
Para la industria	10	19	0	40	13	7	21	0	0	0	0	0	0	0	Para la industria
<b>TOTAL</b>	<b>57</b>	<b>68</b>	<b>23</b>	<b>72</b>	<b>58</b>	<b>50</b>	<b>56</b>	<b>42</b>	<b>17</b>	<b>59</b>	<b>60</b>	<b>72</b>	<b>23</b>	<b>TOTAL</b>	

1/ Cifras preliminares

FUENTE: SUNAT.

ELABORACION: BCRP. Sucursal Trujillo. Departamento de Estudios Económicos



**ANEXO 9**

**LA LIBERTAD: INGRESOS RECAUDADOS POR EL GOBIERNO CENTRAL <sup>1/</sup>**  
(En millones de nuevos soles)

RUBROS	2013			2014										RUBROS
	OCT	NOV	DIC	ENE	FEB	MAR	ABR	MAY	JUN	JUL	AGO	SET	OCT	
<b>I. INGRESOS TRIBUTARIOS</b>	<b>126</b>	<b>150</b>	<b>119</b>	<b>173</b>	<b>109</b>	<b>140</b>	<b>141</b>	<b>104</b>	<b>114</b>	<b>130</b>	<b>230</b>	<b>146</b>	<b>138</b>	<b>I. INGRESOS TRIBUTARIOS</b>
<b>1. Impuestos a la Renta</b>	<b>47</b>	<b>40</b>	<b>43</b>	<b>54</b>	<b>42</b>	<b>58</b>	<b>56</b>	<b>37</b>	<b>35</b>	<b>39</b>	<b>40</b>	<b>40</b>	<b>45</b>	<b>1. Impuestos a los Ingresos</b>
- Personas Naturales	21	15	15	22	13	15	22	15	15	19	18	16	18	- Personas Naturales
- Personas Jurídicas	26	24	25	31	28	30	19	18	17	19	21	23	26	- Personas Jurídicas
- Regularización	1	2	3	1	1	14	15	4	3	1	1	1	1	- Regularización
<b>2. Impuestos a la Importación</b>	<b>1</b>	<b>1</b>	<b>0</b>	<b>0</b>	<b>0</b>	<b>4</b>	<b>2</b>	<b>1</b>	<b>3</b>	<b>8</b>	<b>4</b>	<b>5</b>	<b>5</b>	<b>2. Impuestos a la Importación</b>
<b>3. Impuestos General a las Ventas</b>	<b>65</b>	<b>90</b>	<b>64</b>	<b>108</b>	<b>61</b>	<b>72</b>	<b>67</b>	<b>52</b>	<b>64</b>	<b>70</b>	<b>170</b>	<b>88</b>	<b>73</b>	<b>3. Impuestos General a las Ventas</b>
- Operaciones Internas	44	59	50	70	43	40	42	41	48	44	149	58	54	- Operaciones Internas
- Operaciones Externas	21	31	14	39	18	32	25	12	16	27	22	30	19	- Operaciones Externas
<b>4. Impuestos Selectivo al Consumo</b>	<b>2</b>	<b>2</b>	<b>2</b>	<b>2</b>	<b>1</b>	<b>1</b>	<b>2</b>	<b>2</b>	<b>2</b>	<b>2</b>	<b>2</b>	<b>2</b>	<b>2</b>	<b>4. Impuestos Selectivo al Consumo</b>
<b>5. Otros Ingresos Tributarios</b>	<b>10</b>	<b>17</b>	<b>9</b>	<b>9</b>	<b>5</b>	<b>5</b>	<b>13</b>	<b>12</b>	<b>10</b>	<b>11</b>	<b>13</b>	<b>12</b>	<b>13</b>	<b>5. Otros Ingresos Tributarios</b>
<b>II. INGRESOS NO TRIBUTARIOS</b>	<b>3</b>	<b>3</b>	<b>5</b>	<b>4</b>	<b>3</b>	<b>0</b>	<b>6</b>	<b>3</b>	<b>2</b>	<b>2</b>	<b>1</b>	<b>5</b>	<b>3</b>	<b>II. INGRESOS NO TRIBUTARIOS</b>
<b>INGRESOS CORRIENTES (I+II)</b>	<b>129</b>	<b>152</b>	<b>123</b>	<b>177</b>	<b>112</b>	<b>140</b>	<b>147</b>	<b>107</b>	<b>117</b>	<b>133</b>	<b>231</b>	<b>151</b>	<b>141</b>	<b>INGRESOS CORRIENTES (I+II)</b>

<sup>1/</sup> Información actualizada al 30 de Noviembre de 2014

FUENTE: SUNAT.

ELABORACION: BCRP. Sucursal Trujillo. Departamento de Estudios Económicos.



ANEXO 10

LA LIBERTAD: GASTOS NO FINANCIEROS DEL GOBIERNO NACIONAL, SEGÚN TIPO DE GASTO <sup>1/</sup>  
(En millones de nuevos soles)

TIPO DE GASTO	2013			2014										TIPO DE GASTO
	OCT	NOV	DIC	ENE	FEB	MAR	ABR	MAY	JUN	JUL	AGO	SET	OCT	
<b>GASTOS NO FINANCIEROS</b>	<b>127</b>	<b>130</b>	<b>468</b>	<b>84</b>	<b>103</b>	<b>80</b>	<b>157</b>	<b>104</b>	<b>112</b>	<b>113</b>	<b>149</b>	<b>111</b>	<b>133</b>	<b>GASTOS NO FINANCIEROS</b>
<b>a. GASTOS CORRIENTES</b>	<b>83</b>	<b>72</b>	<b>408</b>	<b>72</b>	<b>79</b>	<b>63</b>	<b>85</b>	<b>80</b>	<b>94</b>	<b>88</b>	<b>115</b>	<b>72</b>	<b>91</b>	<b>a. GASTOS CORRIENTES</b>
1. Personal y obligaciones sociales	23	23	300	25	18	24	23	25	24	30	24	24	25	1. Personal y obligaciones sociales
2. Pensiones y otras prestaciones sociales	23	24	37	20	20	21	27	20	20	38	20	22	22	2. Pensiones y otras prestaciones sociales
3. Bienes y servicios	11	12	22	5	11	12	14	17	16	18	16	15	14	3. Bienes y servicios
4. Donaciones y transferencias	4	4	15	0	0	0	0	0	0	1	14	3	1	4. Donaciones y transferencias
5. Otros gastos	21	9	34	21	29	7	21	18	33	1	40	9	28	5. Otros gastos
<b>b. GASTOS DE CAPITAL</b>	<b>44</b>	<b>58</b>	<b>59</b>	<b>12</b>	<b>23</b>	<b>17</b>	<b>72</b>	<b>24</b>	<b>18</b>	<b>25</b>	<b>34</b>	<b>39</b>	<b>42</b>	<b>b. GASTOS DE CAPITAL</b>
1. Adquisición de activos no financieros	43	45	49	12	23	15	71	23	14	25	33	39	42	1. Adquisición de activos no financieros
2. Otros gastos de capital	1	13	10	0	0	2	1	1	4	0	1	0	0	2. Otros gastos de capital

1/ Información actualizada al 30 de noviembre de 2014

FUENTE: Ministerio de Economía y Finanzas.

ELABORACIÓN: BCRP, Sucursal Trujillo. Departamento de Estudios Económicos.



ANEXO 11

**LA LIBERTAD: GASTOS NO FINANCIEROS DEL GOBIERNO REGIONAL, SEGÚN TIPO DE GASTO <sup>1/</sup>**  
(En millones de nuevos soles)

TIPO DE GASTO	2013			2014										TIPO DE GASTO
	OCT	NOV	DIC	ENE	FEB	MAR	ABR	MAY	JUN	JUL	AGO	SET	OCT	
<b>GASTOS NO FINANCIEROS</b>	<b>96</b>	<b>107</b>	<b>151</b>	<b>94</b>	<b>81</b>	<b>87</b>	<b>89</b>	<b>92</b>	<b>184</b>	<b>152</b>	<b>97</b>	<b>153</b>	<b>48</b>	<b>GASTOS NO FINANCIEROS</b>
<b>a. GASTOS CORRIENTES</b>	<b>81</b>	<b>84</b>	<b>121</b>	<b>81</b>	<b>75</b>	<b>78</b>	<b>80</b>	<b>82</b>	<b>83</b>	<b>103</b>	<b>85</b>	<b>142</b>	<b>84</b>	<b>a. GASTOS CORRIENTES</b>
1. Personal y obligaciones sociales	52	54	73	58	52	50	51	54	54	68	54	89	55	1. Personal y obligaciones sociales
2. Pensiones y otras prestaciones sociales	13	12	18	17	13	13	13	13	13	19	12	37	12	2. Pensiones y otras prestaciones sociales
3. Bienes y servicios	16	17	27	6	11	14	15	14	16	15	18	14	16	3. Bienes y servicios
4. Donaciones y transferencias	0	0	0	0	0	0	0	0	0	0	0	0	0	4. Donaciones y transferencias
5. Otros gastos	0	1	4	0	0	1	0	0	1	0	1	2	1	5. Otros gastos
<b>b. GASTOS DE CAPITAL</b>	<b>15</b>	<b>23</b>	<b>30</b>	<b>13</b>	<b>6</b>	<b>9</b>	<b>9</b>	<b>10</b>	<b>101</b>	<b>49</b>	<b>12</b>	<b>11</b>	<b>-36</b>	<b>b. GASTOS DE CAPITAL</b>
1. Adquisición de activos no financieros	15	23	30	13	6	9	9	10	52	49	12	11	-36	1. Adquisición de activos no financieros
2. Otros gastos de capital	0	0	0	0	0	0	0	0	49	0	0	0	0	2. Otros gastos de capital

<sup>1/</sup> Información actualizada al 30 de noviembre de 2014

FUENTE: Ministerio de Economía y Finanzas.

ELABORACIÓN: BCRP, Sucursal Trujillo. Departamento de Estudios Económicos.



**ANEXO 12**

**LA LIBERTAD: GASTOS NO FINANCIEROS DE LOS GOBIERNOS LOCALES, SEGÚN TIPO DE GASTO <sup>1/</sup>**  
(En millones de nuevos soles)

TIPO DE GASTO	2013			2014										TIPO DE GASTO
	OCT	NOV	DIC	ENE	FEB	MAR	ABR	MAY	JUN	JUL	AGO	SET	OCT	
<b>GASTOS NO FINANCIEROS</b>	<b>165</b>	<b>142</b>	<b>280</b>	<b>38</b>	<b>95</b>	<b>113</b>	<b>118</b>	<b>118</b>	<b>105</b>	<b>104</b>	<b>109</b>	<b>98</b>	<b>119</b>	<b>GASTOS NO FINANCIEROS</b>
<b>a. GASTOS CORRIENTES</b>	<b>43</b>	<b>37</b>	<b>54</b>	<b>21</b>	<b>38</b>	<b>43</b>	<b>39</b>	<b>51</b>	<b>39</b>	<b>48</b>	<b>46</b>	<b>37</b>	<b>42</b>	<b>a. GASTOS CORRIENTES</b>
1. Personal y obligaciones sociales	7	9	11	7	12	11	11	10	8	13	10	8	10	1. Personal y obligaciones sociales
2. Pensiones y otras prestaciones sociales	3	3	4	1	2	3	3	3	3	4	3	2	5	2. Pensiones y otras prestaciones sociales
3. Bienes y servicios	24	22	36	13	22	27	24	28	24	28	28	26	25	3. Bienes y servicios
4. Donaciones y transferencias	7	3	2	0	1	1	0	9	3	2	4	0	1	4. Donaciones y transferencias
5. Otros gastos	1	1	1	0	1	1	1	1	1	1	2	0	1	5. Otros gastos
<b>b. GASTOS DE CAPITAL</b>	<b>122</b>	<b>104</b>	<b>227</b>	<b>16</b>	<b>57</b>	<b>70</b>	<b>79</b>	<b>67</b>	<b>67</b>	<b>56</b>	<b>63</b>	<b>60</b>	<b>77</b>	<b>b. GASTOS DE CAPITAL</b>
1. Adquisición de activos no financieros	122	104	226	16	57	70	79	67	67	56	63	60	77	1. Adquisición de activos no financieros
2. Otros gastos de capital	0	0	1	0	0	0	0	0	0	0	0	1	0	2. Otros gastos de capital

<sup>1/</sup> Información actualizada al 30 de noviembre de 2014

FUENTE: Ministerio de Economía y Finanzas.

ELABORACIÓN: BCRP, Sucursal Trujillo. Departamento de Estudios Económicos.





ANEXO 13

LA LIBERTAD: CRÉDITO <sup>1/</sup>  
(En millones de nuevos soles)

ENTIDADES FINANCIERAS	2013			2014										ENTIDADES FINANCIERAS
	OCT	NOV	DIC	ENE	FEB	MAR	ABR	MAY	JUN	JUL	AGO	SET	OCT	
I. Banco de la Nación	153	154	154	156	157	158	161	163	164	164	165	166	167	I. Banco de la Nación
II. Agrobanco	24	25	26	28	29	29	33	45	46	48	48	48	48	II. Agrobanco
III. Banca Múltiple	5 156	5 185	5 120	5 115	5 150	5 200	5 181	5 225	5 271	5 293	5 284	5 251	5 256	III. Banca Múltiple
IV. Entidades no Bancarias	1 161	1 185	1 203	1 199	1 203	1 205	1 210	1 217	1 224	1 235	1 249	1 262	1 283	IV. Entidades no Bancarias
Cajas Municipales	588	599	609	603	605	604	604	603	609	616	627	638	648	Cajas Municipales
Cajas Rurales de Ahorro y Crédito	19	20	20	20	21	22	22	21	21	21	21	21	22	Cajas Rurales de Ahorro y Crédito
Edpymes	26	28	28	29	29	29	30	31	30	30	31	30	31	Edpymes
Financieras	528	538	546	547	548	550	555	562	565	568	570	573	583	Financieras
<b>TOTAL</b>	<b>6 494</b>	<b>6 549</b>	<b>6 504</b>	<b>6 499</b>	<b>6 539</b>	<b>6 593</b>	<b>6 585</b>	<b>6 650</b>	<b>6 705</b>	<b>6 741</b>	<b>6 745</b>	<b>6 728</b>	<b>6 755</b>	<b>TOTAL</b>
<b>En M/N</b>	4 617	4 699	4 756	4 739	4 797	4 836	4 853	4 913	4 960	5 010	4 991	5 005	5 092	<b>En M/N</b>
<b>En M/E</b>	1 877	1 850	1 747	1 760	1 742	1 756	1 732	1 737	1 745	1 731	1 754	1 722	1 663	<b>En M/E</b>

<sup>1/</sup> Cifras Preliminares.

FUENTE: Superintendencia de Banca, Seguros y AFP (SBS).

ELABORACION: BCRP - Sucursal Trujillo. Departamento de Estudios Económicos.



ANEXO 14

LA LIBERTAD: TASA DE MOROSIDAD  
(En porcentaje)

ENTIDADES FINANCIERAS	2013				2014									ENTIDADES FINANCIERAS
	SET	OCT	NOV	DIC	ENE	FEB	MAR	ABR	MAY	JUN	JUL	AGO	SET	
<b>I. Banco de la Nación</b>	0,6	0,6	0,6	0,6	0,6	0,6	0,6	0,6	0,6	0,7	0,7	0,7	0,7	<b>I. Banco de la Nación</b>
<b>II. Agrobanco</b>	7,5	6,9	6,5	6,9	6,7	6,4	6,9	6,4	4,9	4,9	4,9	6,1	6,1	<b>II. Agrobanco</b>
<b>III. Banca Múltiple</b>	2,6	2,6	2,6	2,7	2,9	3,1	3,4	3,1	3,2	3,2	3,7	3,6	3,5	<b>III. Banca Múltiple</b>
<b>IV. Entidades no Bancarias</b>	5,9	5,8	5,4	5,5	5,8	6,0	6,1	6,2	6,3	6,1	6,2	6,3	6,0	<b>IV. Entidades no Bancarias</b>
Cajas Municipales	6,8	6,4	5,7	5,6	6,1	6,3	6,5	6,7	6,9	6,5	6,6	6,7	6,2	Cajas Municipales
Cajas Rurales de Ahorro y Crédito	10,5	15,2	13,2	14,2	14,7	12,9	13,7	13,4	13,4	13,3	14,1	15,4	17,4	Cajas Rurales de Ahorro y Crédito
Edpymes	5,9	5,6	5,6	5,1	5,2	5,2	5,1	5,2	5,2	5,1	5,0	4,9	4,9	Edpymes
Financieras	4,7	4,7	4,8	5,0	5,2	5,4	5,5	5,5	5,5	5,5	5,5	5,6	5,4	Financieras
<b>TOTAL</b>	<b>3,2</b>	<b>3,2</b>	<b>3,2</b>	<b>3,3</b>	<b>3,5</b>	<b>3,6</b>	<b>3,9</b>	<b>3,7</b>	<b>3,8</b>	<b>3,7</b>	<b>4,1</b>	<b>4,1</b>	<b>4,0</b>	<b>TOTAL</b>

FUENTE: Superintendencia de Banca, Seguros y AFP (SBS).

ELABORACION: BCRP - Sucursal Trujillo. Departamento de Estudios Económicos.



ANEXO 15

**LA LIBERTAD: DEPOSITOS <sup>1/</sup>**  
(En millones de nuevos soles)

INSTITUCIONES	2013			2014										INSTITUCIONES
	OCT	NOV	DIC	ENE	FEB	MAR	ABR	MAY	JUN	JUL	AGO	SET	OCT	
<b>I. Banco de la Nación</b>	794	759	770	767	775	747	748	740	713	757	732	758	731	<b>I. Banco de la Nación</b>
<b>II. Banca Múltiple</b>	2 484	2 543	2 615	2 691	2 695	2 706	2 622	2 660	2 720	2 722	2 756	2 718	2 760	<b>II. Banca Múltiple</b>
<b>III. Entidades no Bancarias</b>	1 140	1 128	1 137	1 129	1 101	1 092	1 127	1 158	1 174	1 124	1 116	1 113	1 157	<b>III. Entidades no Bancarias</b>
Cajas Municipales	850	843	864	854	825	826	833	861	885	865	862	859	908	Cajas Municipales
Cajas Rurales de Ahorro y Crédito	21	22	21	20	21	20	20	19	18	18	18	17	17	Cajas Rurales de Ahorro y Crédito
Financieras	268	264	252	255	256	245	274	278	271	241	236	237	233	Financieras
<b>TOTAL</b>	<b>4 417</b>	<b>4 430</b>	<b>4 522</b>	<b>4 588</b>	<b>4 572</b>	<b>4 545</b>	<b>4 497</b>	<b>4 558</b>	<b>4 607</b>	<b>4 604</b>	<b>4 604</b>	<b>4 589</b>	<b>4 648</b>	<b>TOTAL</b>
<b>En M/N</b>	3 366	3 352	3 444	3 451	3 510	3 461	3 428	3 449	3 494	3 514	3 495	3 530	3 565	<b>En M/N</b>
<b>En M/E</b>	1 052	1 078	1 078	1 137	1 062	1 084	1 069	1 109	1 114	1 090	1 109	1 059	1 083	<b>En M/E</b>

1/ Cifras Preliminares.

FUENTE: Superintendencia de Banca, Seguros y AFP (SBS).

ELABORACION: BCRP - Sucursal Trujillo. Departamento de Estudios Económicos.

