

BANCO CENTRAL DE RESERVA DEL PERÚ
SUCURSAL TRUJILLO



LA LIBERTAD: Síntesis de Actividad Económica
Setiembre 2014¹

Departamento de Estudios Económicos

El Banco Central de Reserva del Perú (BCRP) ha considerado presentar un conjunto de indicadores sectoriales de actividad económica con la finalidad de poder realizar el seguimiento del desempeño de la economía departamental. Para el sector real, se ha utilizado el Valor Bruto de Producción a precios del año 2007 para los sectores disponibles. Cabe señalar que a partir de enero 2014, el Instituto Nacional de Estadística (INEI) ha realizado el cambio de año base (de 1994 a 2007) para la construcción del Producto Bruto Interno (PBI) nacional, estando en elaboración la desagregación departamental. En la medida que se publique referida información, el BCRP volvería a elaborar para cada departamento un indicador agregado de actividad económica.

¹ En la elaboración de este informe participaron (en orden alfabético): Iván Cosavalente, Alfredo Miranda, Jonathan Rosas y Eric Torres.

ÍNDICE

	<i>Página</i>
RESUMEN EJECUTIVO.....	3
I. ACTIVIDAD PRODUCTIVA.....	5
1. Actividad primaria.....	5
1.1 Sector agropecuario.....	5
1.2 Sector pesca.....	6
1.3 Sector minería.....	8
2. Otros indicadores sectoriales.....	9
2.1. Sector manufactura.....	9
2.2. Sector construcción.....	11
2.3. Arribos a los establecimientos de hospedaje.....	12
II. ASPECTOS LABORALES.....	13
1. Empleo.....	13
III. SECTOR EXTERNO.....	14
1. Exportaciones.....	14
IV. CRÉDITO Y DEPÓSITOS.....	15
1. Crédito.....	15
2. Depósitos.....	17
V. FINANZAS PÚBLICAS.....	18
1. Gasto corriente no financiero.....	18
2. Inversión pública.....	19
VI. ANEXOS.....	21



RESUMEN EJECUTIVO

Principales hechos de importancia

- La **actividad primaria** evolucionó, en término interanual, negativamente en setiembre. Se contrajo los sectores pesca (72,5 por ciento), agropecuario (5,2 por ciento) y minería (1,3 por ciento).
- No obstante, en cuanto a los **otros indicadores de la actividad económica** del departamento, registraron mayoritariamente un desempeño positivo, excepto la inversión pública, que se contrajo en 23,3 por ciento. Así, creció el crédito total (6,3 por ciento), la producción industrial (4,3 por ciento), el empleo formal en las empresas de 10 a más trabajadores (4,2 por ciento), el número de arribos a los establecimientos de hospedaje (1,9 por ciento) y los despachos de cemento (1,4 por ciento).

Actividad primaria

- La **actividad agropecuaria** cayó en setiembre 5,2 por ciento interanual, por la menor producción agrícola (-7,6 por ciento) y producción pecuaria (-2,0 por ciento). Sin embargo, el sector acumuló un crecimiento de 2,6 por ciento en los primeros nueve meses del presente año.
- La **actividad pesquera** decreció 72,5 por ciento interanual, por la baja pesca de diversas especies para el consumo humano directo (-72,5 por ciento).
- La **producción minera** disminuyó 1,3 por ciento en setiembre, con respecto a similar mes de 2013, por la menor producción de plomo (-23,7 por ciento), zinc (-23,2 por ciento) y oro (-1,3 por ciento).

Otros indicadores de actividad económica

- La **actividad manufacturera** creció en setiembre 4,3 por ciento interanual, por el aumento de la producción de la industria procesadora de recursos primarios (2,9 por ciento) y de la industria no primaria (4,7 por ciento).
- En el **sector construcción**, los **despachos de cemento** aumentaron en setiembre 1,4 por ciento, frente a igual mes de 2013, debido a un relativo dinamismo de la construcción en pequeña escala (autoconstrucción).
- Los **arribos a los establecimientos de hospedaje** aumentaron en setiembre 1,9 por ciento interanual, por la mayor afluencia de visitantes nacionales (2,2 por ciento). Sin embargo, los arribos de extranjeros disminuyeron en 8,2 por ciento.
- El **empleo formal** en las empresas de más de 10 trabajadores, en la ciudad de Trujillo, creció 4,2 por ciento en setiembre, comparado con el mismo periodo del 2013.
- El **crédito directo total** en la región (S/.6 783 millones) creció en setiembre 6,3 por ciento, en términos nominales, respecto al mismo mes del año anterior. Los créditos **hipotecario** y de **consumo** registraron aumentos de 12,5 por ciento y 10,8 por ciento, respectivamente.
- La **inversión pública** en La Libertad, totalizó en setiembre S/. 109 millones, 23,3 por ciento menos, respecto a similar mes de 2013. La inversión disminuyó para el Gobierno Regional (-45,9 por ciento) y para los gobiernos locales (-29,4 por ciento); en tanto, aumentó para el Gobierno Nacional (2,9 por ciento).

CUADRO N° 01
LA LIBERTAD: OTROS INDICADORES DE ACTIVIDAD ECONÓMICA
 (Variación % respecto a similar mes del año anterior)

	Abr.14	May.14	Jun.14	Jul.14	Ago.14	Set.14
Producción industrial ^{1/}	↑ 0,2	↓ -4,6	↑ 0,9	↓ -5,2	↑ 17,3	↑ 4,3
Despacho de cemento ^{1/}	↓ -20,3	↓ -2,0	↑ 9,8	↓ -16,9	↓ -11,0	↑ 1,4
Arribos a los establecimientos de hospedaje	↑ 11,3	↑ 7,0	↓ -8,5	↓ -9,3	↓ -0,5	↑ 1,9
Empleo formal urbano ^{2/}	↓ -1,8	↓ -0,4	↑ 2,6	↑ 1,7	↑ 1,2	↑ 4,2
Crédito total	↑ 7,6	↑ 5,5	↑ 4,0	↑ 3,8	↑ 5,3	↑ 6,3
Crédito de consumo	↑ 13,6	↑ 12,9	↑ 12,2	↑ 11,0	↑ 10,4	↑ 10,8
Crédito hipotecario	↑ 15,1	↑ 12,3	↑ 11,2	↑ 10,7	↑ 11,1	↑ 12,5
Inversión pública ^{1/}	↑ 92,5	↑ 14,8	↑ 52,7	↓ -0,1	↓ -14,6	↓ -23,3

1/ En términos reales.

2/ En empresas de 10 a más trabajadores localizadas en la ciudad de Trujillo

Fuentes: BCRP - Sucursal Trujillo, MTPE, MINCETUR, SBS y MEF



I. ACTIVIDAD PRODUCTIVA

1. Actividad primaria

1.1 Sector agropecuario

- La actividad agropecuaria disminuyó en setiembre 5,2 por ciento interanual, básicamente, por la menor producción agrícola (-7,6 por ciento) y pecuaria (-2,0 por ciento). No obstante, el sector agropecuario acumuló un crecimiento de 2,6 por ciento en los primeros nueve meses del año, como reflejo de la mayor actividad agrícola (4,2 por ciento) y pecuaria (0,1 por ciento).
- La caída interanual del sector agrícola en setiembre, reflejó la menor producción de los cultivos orientados al mercado externo y agroindustria (-12,0 por ciento), principalmente, de espárrago (-25,8 por ciento), uva (-21,7 por ciento) y caña de azúcar (-0,9 por ciento). En cuanto a la producción orientada al mercado interno, aumentó 12,0 por ciento, principalmente, por la mayor producción de maíz amiláceo (81,2 por ciento), cebolla (27,1 por ciento) y papa (16,5 por ciento).
- La actividad pecuaria cayó en setiembre debido a la contracción de la producción de carne de ave (-2,2 por ciento) y huevo (-6,8 por ciento).

CUADRO N° 02
LA LIBERTAD: SECTOR AGROPECUARIO 1/
(Miles de toneladas)

Subsectores	Estructura Porcentual 2012 2/	Setiembre				Enero- Setiembre			
		2013	2014	Var.% anual	Contribución al crecimiento 3/	2013	2014	Var.% anual	Contribución al crecimiento 3/
AGRÍCOLA	59,8			-7,6	-4,3			4,2	2,5
Orientada al mercado externo y agroindustria 2/	37,3			-12,0	-5,5			5,6	1,8
Espárrago	16,4	22,6	16,8	-25,8	-6,1	127,9	130,4	2,0	0,3
Caña de azúcar	8,8	566,1	561,3	-0,9	-0,1	3 827,0	4 174,8	9,1	0,7
Maíz amarillo duro	5,8	14,8	15,7	5,7	0,2	168,9	138,2	-18,2	-0,7
Uva	2,3	3,0	3,0	-21,7	-0,4	66,9	94,2	40,8	1,2
Palta	1,8	4,9	3,9	0,3	0,0	31,0	31,1	0,5	0,0
Alcachofa	1,5	5,1	5,3	3,4	0,1	7,5	10,2	34,7	0,1
Páprika	0,3	0,7	1,1	53,0	0,8	3,9	4,7	20,3	0,2
Orientada al mercado interno 2/	22,5			12,0	1,2			2,5	0,7
Arroz Cáscara	7,8	0,0	0,0	0,0	0,0	365,2	362,6	-0,7	-0,1
Papa	4,9	8,2	9,5	16,5	0,2	311,8	344,6	10,5	0,5
Trigo	1,4	6,4	6,7	4,1	0,1	62,4	59,3	-5,1	-0,1
Cebada	0,9	4,3	4,8	12,4	0,1	54,5	55,1	1,2	0,0
Alfalfa	0,7	16,7	19,4	16,1	0,1	146,1	152,4	4,3	0,0
Maíz amiláceo	0,6	0,3	0,5	81,2	0,1	18,9	20,9	10,6	0,1
Cebolla	0,5	2,7	3,4	27,1	0,1	21,8	20,6	-5,4	0,0
Piña	0,3	1,6	1,5	-6,5	0,0	20,5	19,2	-6,5	0,0
Otros	5,3			10,7	0,5			3,9	0,2
PECUARIA	40,2			-2,0	-0,9			0,1	0,1
Carne de ave 4/	29,0	20,2	19,8	-2,2	-0,7	167,6	167,4	-0,1	0,0
Leche	1,5	10,6	10,9	2,6	0,1	88,9	89,7	1,0	0,0
Carne de vacuno 4/	1,4	0,6	0,6	2,7	0,0	5,0	5,1	2,3	0,0
Huevo	0,7	5,1	4,7	-6,8	-0,4	45,4	45,0	-0,7	0,0
Otros	7,5			1,3	0,0			2,1	0,1
SECTOR AGROPECUARIO	100,0			-5,2	-5,2			2,6	2,6

1/ Cifras preliminares.

2/ A precios de 2007

3/ Puntos porcentuales.

4/ Peso neto.

FUENTE: Ministerio de Agricultura y Riego.

ELABORACIÓN: BCRP, Sucursal Trujillo. Departamento de Estudios Económicos.



- En cuanto al avance de las siembras correspondiente a la actual campaña agrícola (2014-2015), se han instalado hasta el mes de setiembre un total de 12,6 mil hectáreas, área menor en 12,1 por ciento, con respecto a igual periodo de la anterior campaña. Entre los cultivos que registraron las mayores caídas, en términos absolutos, se encuentran: maíz amarillo duro (-331 has.), arroz cáscara (-289 has.), frijol grano seco (-171 has.) y papa (-168 has.).

CUADRO N° 03
LA LIBERTAD: SUPERFICIE SEMBRADA 1/
(Hectáreas)

	Campaña agrícola ^{2/}		Variación	
	2013/2014	2014/2015	Absoluta	Porcentual
CULTIVOS TRANSITORIOS	14 023	12 245	-1 778	-12,7
Alcachofa	0	0	0	0,0
Arroz Cáscara	977	688	- 289	-29,6
Cebada	0	0	0	0,0
Frijol G.S.	468	297	- 171	-36,6
Maíz amarillo duro	1 660	1 329	- 331	-19,9
Maíz amiláceo	1 871	1 748	- 123	-6,5
Papa	5 448	5 280	- 168	-3,1
Paprika	132	90	- 42	-31,8
Pimiento Piquillo	0	0	0	0,0
Trigo	17	0	- 17	-100,0
Otros	3 452	2 814	- 638	-18,5
CULTIVOS PERMANENTES	338	381	44	12,9
Caña de azúcar	191	212	22	11,3
Espárrago	134	167	33	24,6
Uva	13	2	- 11	-84,6
Total	14 360	12 626	-1 734	-12,1

1 / Cifras preliminares.

2 / De agosto a setiembre

FUENTE: Gerencia Regional de Agricultura- La Libertad.

ELABORACIÓN: BCRP, Sucursal Trujillo. Departamento de Estudios Económicos.

1.2 Sector pesca

- La actividad pesquera decreció 72,5 por ciento en setiembre, respecto a similar mes de 2013, básicamente, por la menor pesca para el consumo humano directo en estado fresco (pesca artesanal), cuyo desembarque se redujo en 72,5 por ciento, afectada por la menor presencia de especies como: pota (pasó de 353,7 Tm. a 0,3 Tm.), lorna (de 129,9 Tm. a 26,8 Tm.), tollo (bajó de 42,8 Tm. a 13,1 Tm.), machete (de 8,5 Tm. a 0,5 Tm.), principalmente.
- En cuanto a la pesca de la especie anchoveta para la elaboración de harina y aceite, se encuentra suspendida desde el 11 de agosto pasado, al haber concluido la primera temporada de pesca del año y encontrarse esta especie en proceso reproductivo. Vale señalar que la segunda temporada de pesca en la zona norte-centro (Tumbes, Piura, Lambayeque, La Libertad y Ancash), se inicia regularmente en la segunda quincena de noviembre; sin embargo, existe el riesgo de suspender esta temporada por el bajo nivel de biomasa de este recurso. Según el último reporte (03.10.14) del Instituto del Mar del Perú (IMARPE), la biomasa estimada de anchoveta asciende a 1,45 millones de toneladas, volumen muy por debajo de lo observado durante los últimos años, lo cual haría inviable la realización de la segunda temporada de pesca.



- En el transcurso de enero a setiembre de 2014, el sector acumuló una caída de 8,0 por ciento, ante el menor desembarque de anchoveta (-6,4 por ciento), así como de diversas especies orientadas al consumo en estado fresco (-14,5 por ciento).

CUADRO N° 04
LA LIBERTAD: SECTOR PESQUERO 1/
(En toneladas)

	Setiembre			Enero - Setiembre		
	2013	2014	Var.%2/	2013	2014	Var.%2/
Consumo Humano Directo	674	185	-72,5	11 095	9 487	-14,5
. Fresco	674	185	-72,5	11 095	9 487	-14,5
Consumo Humano Indirecto	0	0	0,0	284 834	266 473	-6,4
. Anchoveta	0	0	0,0	284 834	266 473	-6,4
. Otras Especies	0	0	0,0	0	0	0,0
TOTAL			-72,5			-8,0

1/ Cifras preliminares.

2/ Variación a precios de 2007.

Fuente: Ministerio de la Producción.

Elaboración: BCRP, Sucursal Trujillo. Departamento de Estudios Económicos.

- Con relación a la temperatura superficial del mar (TSM) en el litoral de La Libertad, medida por IMARPE, registró en setiembre de 2014 un valor promedio de 16,3°C, ubicándose a 0,3°C por encima de su histórico normal (16,0°C). Cabe señalar que en igual mes de 2013, la TSM fue de 15,5°C, nivel inferior (anomalía negativa) en 0,5°C a su patrón normal.
- El precio promedio de la harina de pescado en setiembre fue de US\$ 1 721 por tonelada, nivel inferior en 4,2 por ciento respecto al mes previo y superior en 19,4 por ciento con relación a similar mes de 2013.

GRÁFICO N° 01
LA LIBERTAD: COTIZACIÓN INTERNACIONAL DE HARINA DE PESCADO
(Hamburgo - US\$/TM)

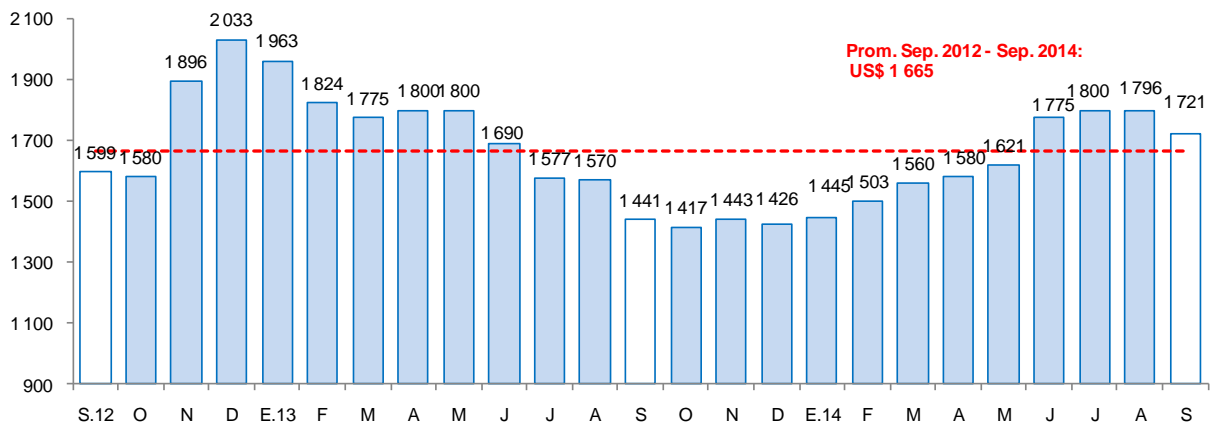

FUENTE: Bloomberg.



1.3 Sector minería

- La producción minera cayó en setiembre 1,3 por ciento interanual, por la menor producción de plomo (-23,7 por ciento), zinc (-23,2 por ciento) y oro (-1,3 por ciento). En tanto, la extracción de cobre y plata aumentaron 13,0 y 6,9 por ciento, respectivamente.
- La caída interanual de la producción de oro en setiembre obedece, principalmente, a la menor extracción registrada en la empresa Minera Aurífera Santa Rosa (-78,0 por ciento) y La Arena (-26,4 por ciento), por un menor contenido de ley. Este resultado fue atenuado por una mayor producción de oro de la Minera Barrick Misquichilca (16,8 por ciento), debido al mayor contenido de ley y a los mayores volúmenes molidos en su nueva planta de lixiviación.
- La producción minera acumuló una caída interanual de 1,1 por ciento en los primeros nueve meses del presente año, al contraerse la producción de zinc (-36,5 por ciento), plomo (-25,3 por ciento), plata (-10,2 por ciento) y oro (-0,3 por ciento). No obstante, la producción de cobre creció 5,0 por ciento.

CUADRO N° 05
SECTOR MINERÍA 1/
(Variación % real respecto a similar periodo del año anterior)

	Estructura Porcentual 2012 2/	Setiembre			Enero - Setiembre		
		2014	Var.% anual	Contribución al crecimiento3/	2014	Var.% anual	Contribución al crecimiento3/
Oro (Onzas troy)	95,5	122 239	-1,3	-1,3	1 084 643	-0,3	-0,3
Plata (Onzas troy)	2,3	202 358	6,9	0,2	1 579 197	-10,2	-0,3
Zinc (TMF)	1,3	390	-23,2	-0,3	3 226	-36,5	-0,5
Plomo (TMF)	0,3	126	-23,7	-0,1	1 246	-25,3	-0,1
Cobre (TMF)	0,6	174	13,0	0,1	1 432	5,0	0,0
SECTOR MINERÍA 2/	100,0		-1,3	-1,3		-1,1	-1,1

1/ Cifras preliminares.

2/ A precios de 2007

3/ En puntos porcentuales.

FUENTE: Ministerio de Energía y Minas.

ELABORACIÓN: BCRP, Sucursal Trujillo. Departamento de Estudios Económicos.

GRÁFICO N° 02
EVOLUCIÓN DE LA PRODUCCIÓN MINERA
(Variación % real respecto a similar mes del año anterior)

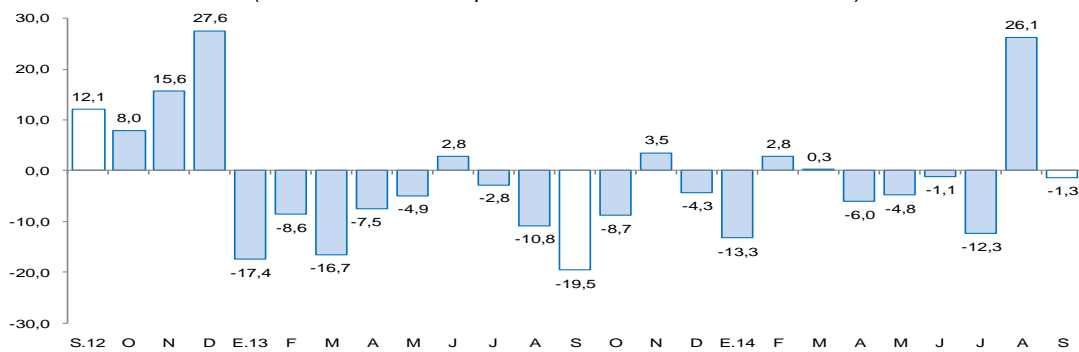

FUENTE: MINEM.

ELABORACIÓN: BCRP, Sucursal Trujillo, Departamento de Estudios Económicos.

- El precio promedio del oro en setiembre fue US\$ 1 239,0/oz.tr, monto menor en 4,4 por ciento, respecto al mes anterior (US\$ 1 296,0/oz.tr). La caída del precio del oro se asoció a la fortaleza del dólar frente al euro y a especulaciones de que la Reserva Federal inicie un ciclo de ajuste en sus tasas de interés antes de lo esperado.

2. Otros indicadores sectoriales

2.1. Sector manufactura

- La manufactura se mantiene en ascenso por segundo mes consecutivo. En setiembre creció 4,3 por ciento en términos interanuales, lo cual obedeció a la mayor actividad tanto de la industria no primaria (4,7 por ciento), como de la industria procesadora de recursos primarios (2,9 por ciento).
- Análogo comportamiento se observó en el periodo de enero a setiembre, al acumular una tasa de crecimiento de 7,1 por ciento, con relación al periodo comparable de 2013, igualmente sustentada en la expansión de los subsectores primario (9,2 por ciento) y no primario (6,4 por ciento).

CUADRO N° 06
LA LIBERTAD: SECTOR MANUFACTURA 1/
(Variación % real respecto a similar periodo del año anterior)

Ramas de actividad	Estructura porcentual 2012 2/	Setiembre		Enero - Setiembre	
		Var.%	Contribución 3/	Var.%	Contribución 3/
MANUFACTURA PRIMARIA	27,4	2,9	0,8	9,2	2,3
Productos cármicos	1,2	12,2	0,1	1,6	0,0
Harina y aceite de pescado	4,7	0,0	0,0	-3,8	-0,1
Azúcar	21,5	2,6	0,6	11,5	2,4
MANUFACTURA NO PRIMARIA	72,6	4,7	3,5	6,4	4,8
Alimentos y bebidas	47,7	8,1	4,1	9,0	4,4
Conservación de frutas y hortalizas	13,9	28,8	5,6	26,1	3,5
Productos lácteos	1,0	32,0	0,1	-11,1	-0,1
Harina de trigo	3,6	-5,4	-0,2	0,0	0,0
Sémola de trigo	0,0	-13,0	0,0	-34,3	0,0
Alimentos para animales	14,5	-5,1	-0,6	2,8	0,4
Galletas	3,4	-1,3	0,0	-4,7	-0,2
Chocolate	0,0	-63,5	0,0	-29,5	0,0
Alcohol etílico	2,6	-37,2	-1,2	-13,0	-0,4
Ron y otras bebidas	0,7	11,5	0,1	12,7	0,1
Bebidas gaseosas	8,0	4,8	0,4	11,5	1,1
Fabricación productos textiles	1,3	7,8	0,1	6,9	0,1
Hilados de algodón	1,3	7,8	0,1	6,9	0,1
Curtido y adobo de cueros, calzado	1,0	-15,0	-0,1	-8,4	-0,1
Productos de madera y otros	2,8	30,2	0,8	16,2	0,5
Tableros aglomerados	2,8	30,2	0,8	16,2	0,5
Papel y productos de papel	3,0	-8,7	-0,3	7,6	0,2
Papel y cartón	3,0	-8,7	-0,3	7,6	0,2
Actividades de edición e impresión	0,2	-1,3	0,0	-2,3	0,0
Productos de plástico	2,0	-5,2	-0,1	7,1	0,1
Sacos de polipropileno	1,6	-2,0	0,0	14,0	0,2
Tela arpillera	0,4	-17,2	-0,1	-15,8	-0,1
Productos minerales no metálicos	13,2	-13,4	-1,7	-3,0	-0,4
Cemento	13,2	-13,4	-1,7	-3,0	-0,4
Vehículos automotores	1,4	100,0	0,7	-5,1	-0,1
Carrocerías	1,4	100,0	0,7	-5,1	-0,1
SECTOR MANUFACTURA	100,0	4,3	4,3	7,1	7,1

1/ Cifras preliminares.

2/ A precios de 1994.

3/ En puntos porcentuales.

FUENTE: Gerencia Regional de Agricultura y Riego, Ministerio de la Producción y empresas industriales.

ELABORACIÓN: BCRP, Sucursal Trujillo. Departamento de Estudios Económicos.



- El avance de la industria primaria (2,9 por ciento) está ligado a la favorable evolución de la industria de productos cárnicos (embutidos) y de la industria azucarera, con tasas de 12,2 por ciento y 2,6 por ciento, respectivamente. La primera, atribuida a razones de mercado; y en el caso del azúcar, por un mejoramiento de los rendimientos fabriles (kg. de azúcar por Tm. de caña molida: pasó de 107,6 a 111,3 kg/Tm). Por otro lado, la industria de harina y aceite de pescado no registra producción, debido a la paralización de sus actividades por la veda reproductiva de su principal recurso (anchoveta), lo cual es habitual por esta época del año.
- En el transcurso de enero a setiembre, la industria primaria acumuló una expansión de 9,2 por ciento, al compararla con análogo periodo de 2013, básicamente, por la mayor producción de la industria azucarera (11,5 por ciento).
- La manufactura no primaria continuó mostrando, por segundo mes consecutivo, resultados positivos. En setiembre creció 4,7 por ciento frente a similar mes de 2013, debido a los mayores niveles de producción obtenidos en los grupos industriales de carrocerías (100,0 por ciento), productos de madera y otros (30,2 por ciento), alimentos y bebidas (8,1 por ciento) e hilados de algodón (7,8 por ciento). Aunque, por otro lado, frenaron el avance del subsector la menor producción en las ramas de curtido y adobo de cueros (-15,0 por ciento), productos minerales no metálicos (-13,4 por ciento), papel y cartón (-8,7 por ciento), productos de plástico (-5,2 por ciento) y actividades de edición e impresión (-1,3 por ciento).

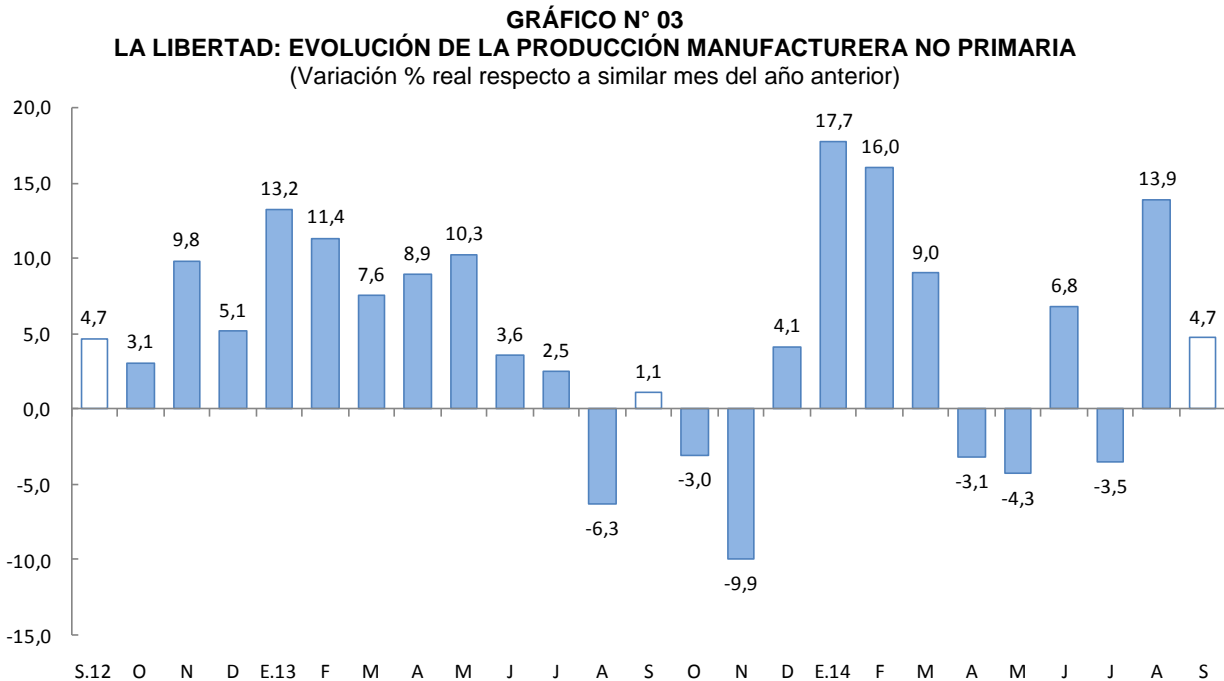

FUENTE: Ministerio de Agricultura y Riego y empresas industriales.



- El avance mensual de la industria de alimentos y bebidas (8,1 por ciento), estuvo impulsada por la mayor actividad de la agroindustria de conservación de frutas y hortalizas (28,8 por ciento), asociada a factores estacionales de la materia prima, particularmente de alcachofas y pimientos. Igualmente incidieron las ramas de productos lácteos (32,0 por ciento), ron y otras bebidas (11,5 por ciento), así como la industria de bebidas gaseosas (4,8 por ciento). El resto de industrias, por el contrario, registraron menores niveles de producción: elaboración de chocolate (-63,5 por ciento), alcohol etílico (37,2 por ciento), sémola de trigo (-13,0 por ciento), harina de trigo (-5,4 por ciento), alimentos preparados para animales (-5,1 por ciento) y galletas (-1,3 por ciento). Cabe mencionar, que el grupo de alimentos y bebidas generó en el mes el 70,4 por ciento del Valor Bruto de Producción del subsector no primario.
- En el transcurso de enero a setiembre, el subsector no primario acumuló una tasa de crecimiento de 6,4 por ciento, frente a similar periodo de 2013, por los mayores niveles de producción obtenidos en las ramas industriales de conservación de frutas y hortalizas (26,1 por ciento), tableros aglomerados (16,2 por ciento), sacos de polipropileno (14,0 por ciento), ron y otras bebidas (12,7 por ciento), bebidas gaseosas (11,5 por ciento), papel y cartón (7,6 por ciento), hilados de algodón (6,9 por ciento) y alimentos para animales (2,8 por ciento). Atenuó la expansión los bajos niveles de producción en las industrias de sémola de trigo (-34,3 por ciento), chocolate (-29,5 por ciento), tela arpillera (-15,8 por ciento), alcohol etílico (-13,0 por ciento), productos lácteos (-11,1 por ciento), curtido y adobo de cueros (-8,4 por ciento), carrocías (-5,1 por ciento), galletas (-4,7 por ciento) y cemento (-3,0 por ciento).

2.2. Sector construcción

- Los **despachos de cemento** aumentaron en setiembre 1,4 por ciento respecto a igual mes de 2013, debido a un relativo dinamismo de la construcción en pequeña escala (autoconstrucción); aunque por otro lado, cabe señalar el bajo ritmo de ejecución en las obras públicas y la ralentización de proyectos inmobiliarios. De enero-setiembre, los despachos acumulan una caída interanual de 4,7 ciento.

GRÁFICO N° 04
LA LIBERTAD: EVOLUCIÓN DE DESPACHOS DE CEMENTO
(Variación % real respecto a similar mes del año anterior)

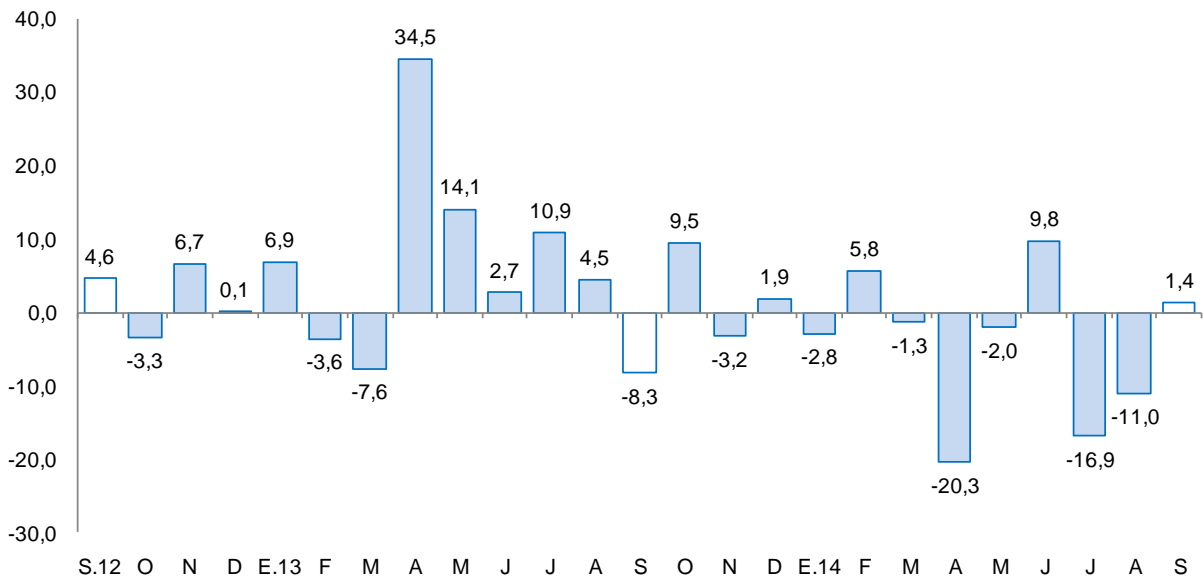

FUENTE: Cementos Pacasmayo S.A.A.



2.3. Arribos a los establecimientos de hospedaje

- El número de arribos a los establecimientos de hospedaje en La Libertad (141,5 mil) aumentó en setiembre 1,9 por ciento interanual. Las visitas de turistas nacionales se incrementaron en 2,2 por ciento; mientras que los arribos de extranjeros disminuyeron 8,2 por ciento.
- Entre enero y setiembre, los arribos acumularon un total de 1 256 mil visitantes, 2,3 por ciento por debajo de lo registrado en igual periodo del año 2013. Las visitas extranjeras y nacionales disminuyeron en 16,8 y 1,8 por ciento, respectivamente.

GRÁFICO N° 05
LA LIBERTAD: EVOLUCIÓN DE ARRIBOS A ESTABLECIMIENTOS DE HOSPEDAJE
(Variación %)

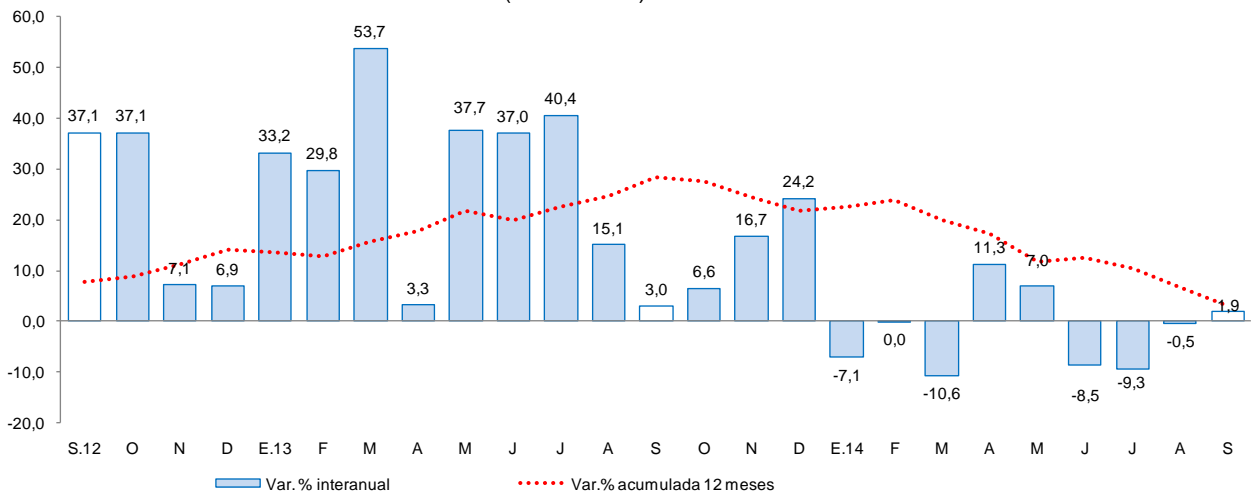

FUENTE: Encuesta Mensual de Establecimiento de Hospedajes Temporal - MINCETUR



II. ASPECTOS LABORALES

1. Empleo

- El empleo en la ciudad de Trujillo, en empresas privadas formales de 10 a más trabajadores, creció en setiembre 4,2 por ciento interanual y en lo que va del año 0,8 por ciento. El aumento en el mes se generó en el sector extractivo (8,7 por ciento), servicios (7,4 por ciento), industria manufacturera (5,8 por ciento), transportes, almacenes y comunicaciones (1,3 por ciento), mientras que el sector comercio registró una caída de 4,3 por ciento.

CUADRO N° 07
CIUDAD DE TRUJILLO: ÍNDICE MENSUAL DE EMPLEO EN EMPRESAS PRIVADAS
FORMALES DE 10 Y MÁS TRABAJADORES POR RAMA DE ACTIVIDAD ECONÓMICA 1/
 (Octubre 2010=100)

	Setiembre			Enero - Setiembre		
	2013	2014 ^{1/}	Var.%	2013	2014	Var.%
Extractiva 2/	103,3	112,3	8,7	115,0	118,9	3,4
Industria manufacturera	94,7	100,2	5,8	99,2	93,8	-5,5
Comercio	113,9	109,0	-4,3	113,2	111,9	-1,1
Transp., almac., y comun.	122,5	124,1	1,3	117,4	123,5	5,2
Servicios 3/	113,4	121,9	7,4	111,7	115,5	3,4
Total	108,7	113,3	4,2	109,9	110,8	0,8

Nota: La información corresponde al primer día de cada mes.

1/ Cifras preliminares.

2/ Conformada por las subramas agricultura, pesca y minería.

3/ Conformada por las subramas servicios prestados a empresas, restaurantes y hoteles, establecimientos financieros

FUENTE: MTPE – Encuesta Nacional de Variación Mensual del Empleo (ENVME).

ELABORACIÓN: BCRP, Sucursal Trujillo. Departamento de Estudios Económicos.

GRÁFICO N° 6
CIUDAD DE TRUJILLO: EVOLUCIÓN DEL EMPLEO FORMAL URBANO EN EMPRESAS DE 10 A MÁS
TRABAJADORES
 (Variación % respecto a similar mes del año anterior)

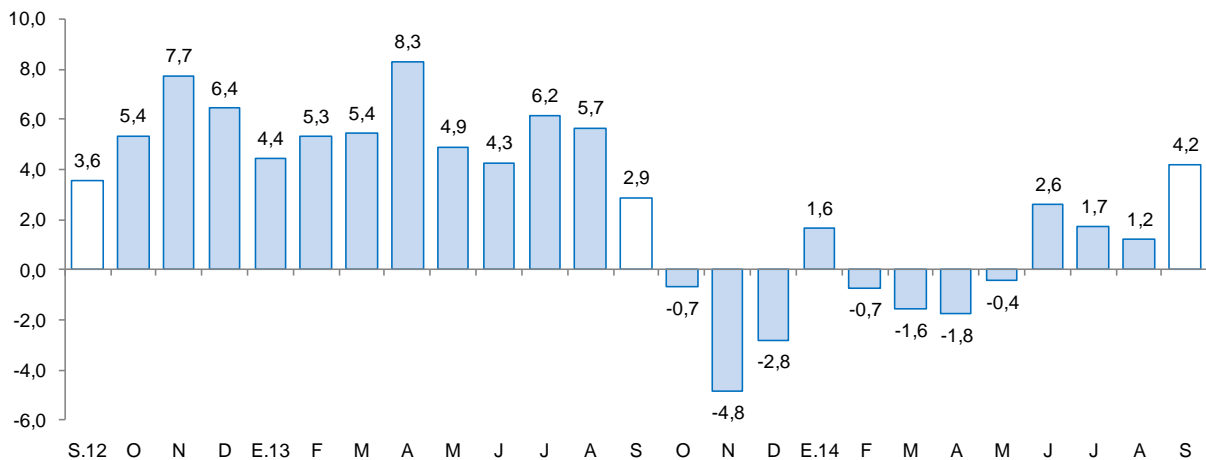

FUENTE : Ministerio de Trabajo y Promoción del Empleo.



III. SECTOR EXTERNO

1. Exportaciones

- Las exportaciones de La Libertad sumaron en setiembre US\$ 181 millones, 17,0 por ciento menos, respecto a igual mes del pasado año. Las exportaciones tradicionales disminuyeron 30,2 por ciento; mientras que las no tradicionales, aumentaron 44,9 por ciento. En tanto, las exportaciones acumuladas al mes de setiembre registraron un valor de US\$ 1 881 millones, 12,5 por ciento por debajo de lo exportado en igual periodo de 2013.
- En las **exportaciones tradicionales** (US\$ 125 millones) la caída se debe, en mayor medida, a las menores ventas de productos mineros (-22,9 por ciento), principalmente por las menores exportaciones de oro (-20,4 por ciento), tras la reducción de su volumen embarcado (-13,4 por ciento).
- En cuanto a las **exportaciones no tradicionales** (US\$ 56 millones), destaca el aumento de los envíos de productos agropecuarios (51,1 por ciento), explicado por las mayores ventas de espárragos preparados (87,9 por ciento) y espárragos frescos (75,0 por ciento), cuyos montos ascendieron a US\$ 13 millones y US\$ 9 millones, respectivamente.
- El destino de las exportaciones, en términos de valores, entre el periodo de enero y setiembre, se concentra principalmente en tres países, los cuales en conjunto conforman el 66,6 por ciento del total exportado. El principal mercado es Suiza, con el 38,0 por ciento; seguido por Canadá (17,6 por ciento); y Estados Unidos (11,0 por ciento). Para los dos primeros países, destaca la exportación de oro, mientras que para Estados Unidos, paltos.

CUADRO Nº 08
LA LIBERTAD: EXPORTACIONES POR GRUPO DE PRODUCTOS 1/
(Valor FOB en millones de US\$)

TIPO	Setiembre			Enero - Setiembre		
	2013	2014	Var. %	2013	2014	Var %
PRODUCTOS TRADICIONALES	179	125	-30,2	1 739	1 381	-20,5
Pesqueros	25	4	-82,1	56	120	115,2
Agrícolas	3	4	45,5	32	39	20,5
Mineros	152	117	-22,9	1 651	1 222	-25,9
PRODUCTOS NO TRADICIONALES	38	56	44,9	411	500	21,7
Agropecuarios	33	50	51,1	304	456	50,0
Maderas y papeles	2	0	-85,2	12	1	-91,9
Productos mineros no metálicos	0	0	4,5	12	9	-25,5
Químicos	0	4	2/	24	26	7,6
Sidero - metalúrgico y joyería	2	0	-100,0	51	0	-99,0
Textiles	1	0	-71,8	2	1	-29,9
Otros	1	1	-18,2	7	7	0,3
TOTAL EXPORTACIONES	218	181	-17,0	2 149	1 881	-12,5

1/ Cifras preliminares.

2/ Variación superior a 1000 por ciento.

FUENTE: SUNAT.

ELABORACIÓN: BCRP. Sucursal Trujillo. Departamento de Estudios Económicos.



IV. CRÉDITO Y DEPÓSITOS

1. Crédito

- El saldo de crédito en La Libertad ascendió a S/. 6 783 millones en setiembre del presente año, lo cual significó un crecimiento de 6,3 por ciento interanual, tasa inferior a la registrada en setiembre de 2013 (14,4 por ciento).
- Según tipo de institución, el crédito se desaceleró principalmente en la banca múltiple, que canaliza el 78,2 por ciento del crédito total, al pasar de un crecimiento de 16,7 por ciento en setiembre de 2013 a 4,9 por ciento en setiembre de 2014. Por otro lado, el crédito de las instituciones no bancarias aumentó de 6,7 por ciento a 9,7 por ciento en los meses de referencia.
- Por tipo de crédito, las colocaciones destinadas a personas y a empresas crecieron en setiembre, en términos interanuales, en 11,5 por ciento y 2,6 por ciento, respectivamente.
- En cuanto a tipo de moneda, las colocaciones en soles, que representan el 73,8 por ciento de las colocaciones totales, crecieron 11,2 por ciento. Por el contrario, las colocaciones en moneda extranjera se contrajeron en 5,4 por ciento. La tasa de dolarización alcanzó un nivel de 26,2 por ciento en el mes de setiembre de 2014, menor en 3,2 puntos porcentuales frente al mismo mes del pasado año.

CUADRO Nº 09
LA LIBERTAD: CRÉDITO
(Saldos en millones de nuevos soles)

Instituciones	Setiembre			
	2013	2014	Estructura %	Var. % nominal
Banco de la Nación ^{1/}	152	166	2,5	9,6
Agrobanco ^{2/}	23	49	0,7	110,0
Banca Múltiple	5 056	5 305	78,2	4,9
Instituciones No Bancarias	1 152	1 263	18,6	9,7
Cajas Municipales	590	639	9,4	8,3
Cajas Rurales	20	21	0,3	7,3
Edpymes	24	30	0,4	27,0
Empresas Financieras	519	573	8,5	10,5
TOTAL	6 382	6 783	100,0	6,3
A Empresas	3 736	3 832	56,5	2,6
Corporativo, Gran y Mediana Empresas	2 246	2 310	34,1	2,9
Pequeñas Empresas	1 069	1 109	16,3	3,7
Microempresas	421	413	6,1	- 1,8
A Personas	2 646	2 952	43,5	11,5
Consumo	1 490	1 651	24,3	10,8
Hipotecario	1 157	1 301	19,2	12,5
En MN	4 503	5 005	73,8	11,2
En ME	1 879	1 778	26,2	- 5,4

1/ Considera solo los créditos de consumo e hipotecario

2/ No considera los créditos a las demás empresas del sistema financiero

Fuente: Superintendencia de Banca, Seguros y AFP (SBS).

Elaboración: BCRP, Sucursal Trujillo. Departamento de Estudios Económicos.



GRÁFICO N° 07
LA LIBERTAD: EVOLUCIÓN DEL CRÉDITO
 (Variación % respecto a similar mes del año anterior)

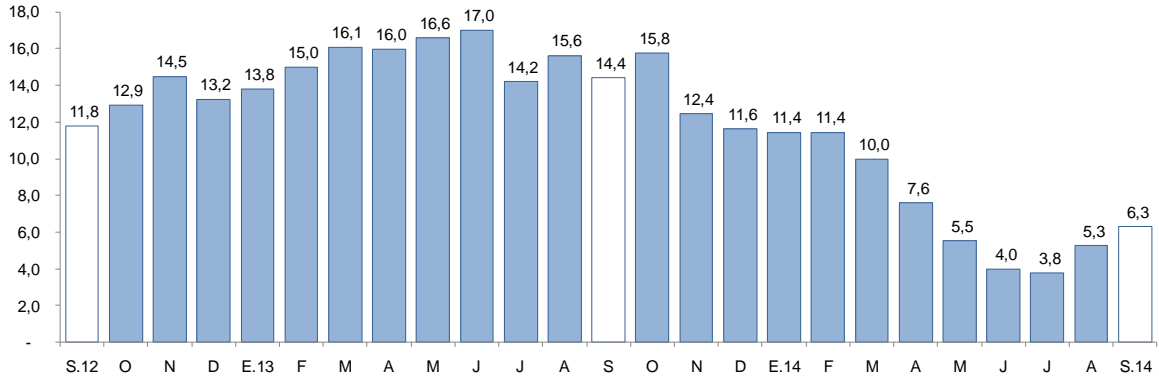

FUENTE: Superintendencia de Banca, Seguros y AFP.

GRÁFICO N° 08
LA LIBERTAD: EVOLUCIÓN DE CRÉDITO POR TIPO
 (Variación % respecto a similar mes del año anterior)

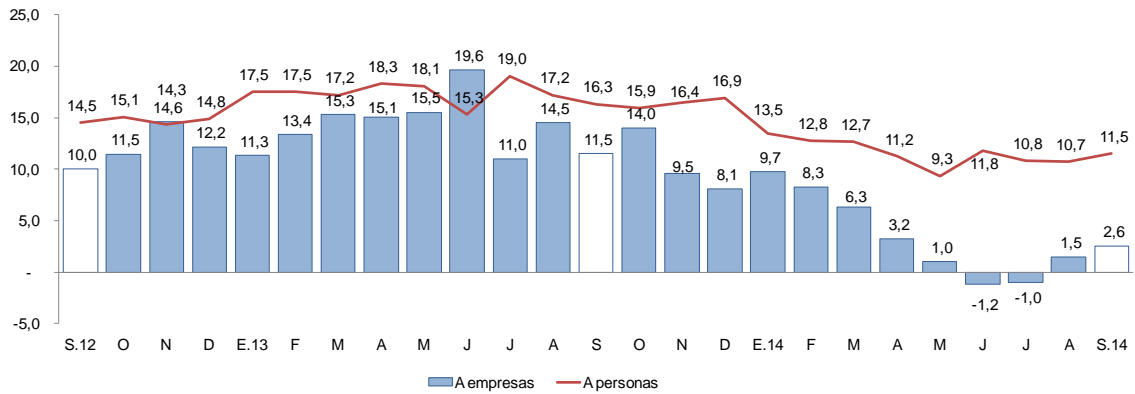

FUENTE: Superintendencia de Banca, Seguros y AFP.

- La tasa de morosidad registrada en agosto fue de 4,1 por ciento, 0,9 punto porcentual más respecto al mismo mes de 2013. La morosidad de las instituciones no bancarias fue de 6,3 por ciento y en la banca múltiple, 3,6 por ciento.



GRÁFICO Nº 09
LA LIBERTAD: TASA DE MOROSIDAD ^{1/}
(Porcentaje)

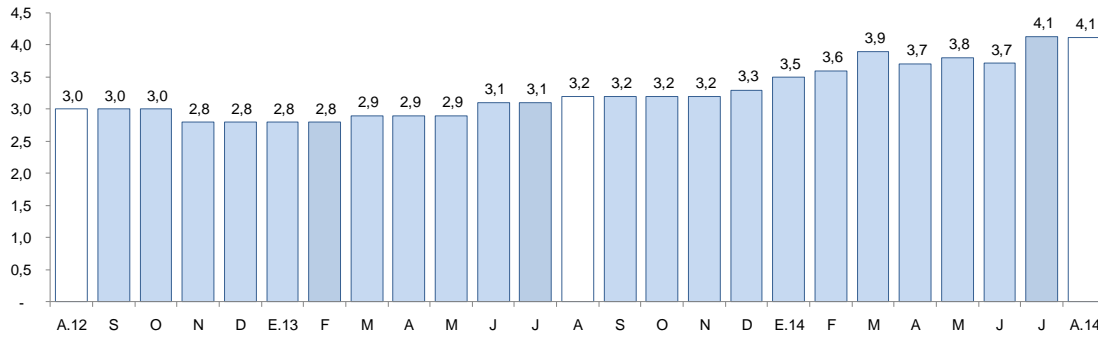

^{1/} Morosidad = (créditos vencidos + créditos en cobranza judicial) / colocaciones brutas.

FUENTE: Superintendencia de Banca, Seguros y AFP.

2. Depósitos

- Los depósitos en las instituciones financieras de La Libertad (S/. 4 623 millones) aumentaron en setiembre 5,3 por ciento interanual, tasa de crecimiento inferior a la registrada en el mismo mes del año pasado (10,3 por ciento).
- Según tipo de institución, los depósitos en la banca múltiple, que representan el 59,4 por ciento de los depósitos totales, crecieron 11,0 por ciento interanual. Por otro lado, los depósitos de las instituciones no bancarias se contrajeron en 1,5 por ciento, básicamente por la caída de los depósitos de las cajas rurales (-20,2 por ciento).
- En cuanto al tipo de moneda, los depósitos en moneda nacional aumentaron 6,5 por ciento interanual; mientras que en moneda extranjera, en 1,6 por ciento. La dolarización de los depósitos registrada en setiembre de 2014 alcanzó el 23,6 por ciento.

CUADRO Nº 10
LA LIBERTAD: DEPÓSITOS
(Saldos en millones de nuevos soles)

Instituciones	Setiembre			
	2013	2014	Estructura %	Var. % nominal
Banco de la Nación	782	758	16,4	-3,1
Banca Múltiple	2 476	2 748	59,4	11,0
Instituciones No Bancarias	1 134	1 117	24,2	-1,5
Cajas Municipales	844	862	18,7	2,2
Cajas Rurales	21	17	0,4	-20,2
Empresas Financieras	269	238	5,1	-11,7
TOTAL	4 392	4 623	100,0	5,3
Depósitos a la vista	1 188	1 168	25,3	-1,7
Depósitos de ahorro	1 525	1 709	37,0	12,1
Depósitos a plazo	1 679	1 746	37,8	4,0
En MN	3 316	3 530	76,4	6,5
En ME	1 076	1 093	23,6	1,6

Fuente: Superintendencia de Banca, Seguros y AFP (SBS).

Elaboración: BCRP, Sucursal Trujillo. Departamento de Estudios Económicos.

GRÁFICO Nº 10
LA LIBERTAD: EVOLUCIÓN DE LOS DEPÓSITOS
(Variación % respecto a similar mes del año anterior)

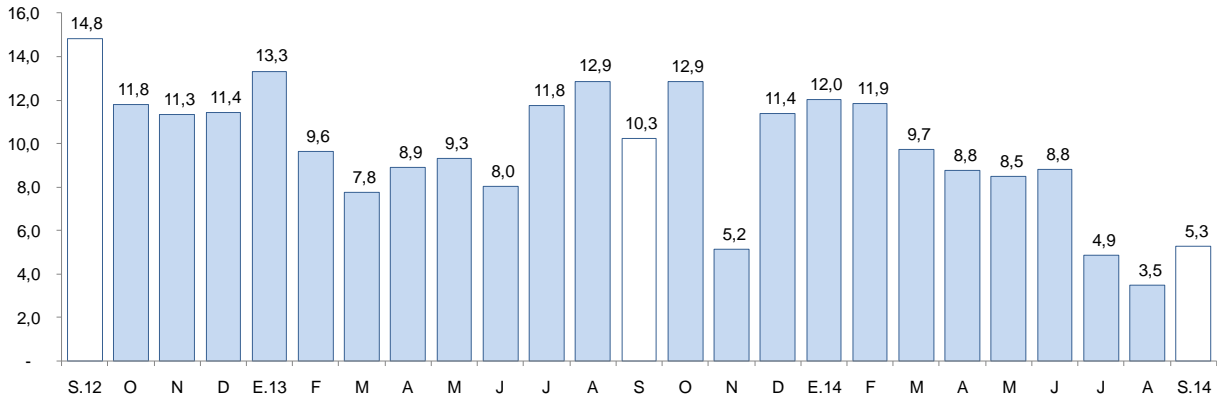

FUENTE: Superintendencia de Banca, Seguros y AFP.

V. FINANZAS PÚBLICAS

1. Gasto corriente no financiero

- El gasto corriente no financiero presentó un incremento interanual de 31,9 por ciento en setiembre, en términos reales, debido al mayor gasto del Gobierno Regional (77,9 por ciento) y de los gobiernos locales (0,1 por ciento), el cual fue atenuado por la caída del gasto del Gobierno Nacional (-1,7 por ciento). En el Gobierno Regional, el resultado fue reflejo del mayor gasto en pensiones y otras prestaciones sociales (186,2 por ciento), y en personal y obligaciones sociales (69,8 por ciento). En los gobiernos locales destacó el aumento del gasto en bienes y servicios (9,9 por ciento); mientras que en el Gobierno Nacional, la caída se sustenta en el menor gasto en donaciones y transferencias (-63,4 por ciento) y en pensiones y otras prestaciones sociales (-5,9 por ciento).
- Entre enero y setiembre del presente año, el gasto corriente no financiero acumulado fue de S/. 1 916 millones, 11,4 por ciento más, en términos reales, frente al mismo periodo del pasado año. El incremento se dio en todos los niveles de gobierno: en el Gobierno Nacional, en 14,1 por ciento; en el Gobierno Regional, en 11,6 por ciento; y finalmente en los gobiernos locales, en 5,8 por ciento.

CUADRO Nº 11
LA LIBERTAD: GASTO CORRIENTE NO FINANCIERO ^{1/2/}
(En millones de nuevos soles)

Niveles de gobierno	Setiembre			Enero-Setiembre		
	2013	2014	Var. % real	2013	2014	Var. % real
Gobierno Nacional	71	72	-1,7	635	748	14,1
Gobierno Regional	77	142	77,9	701	807	11,6
Gobiernos locales	36	37	0,1	331	361	5,8
Total	185	251	31,9	1 666	1 916	11,4

1/ Información actualizada al 31 de octubre de 2014.

2/ Comprende el total de gasto corriente.

Fuente: Ministerio de Economía y Finanzas



2. Inversión pública

- La inversión pública en La Libertad, correspondiente a los tres niveles de gobierno, totalizó en setiembre en S/. 109 millones, 23,3 por ciento menos, respecto al mismo mes del pasado año. La inversión disminuyó para el Gobierno Regional (-45,9 por ciento) y para los gobiernos locales (-29,4 por ciento); mientras que aumentó para el Gobierno Nacional (2,9 por ciento).
- En cuanto al avance de la inversión pública, lo ejecutado hasta setiembre del presente año representa el 55,2 por ciento del Presupuesto Institucional Modificado (PIM). El Gobierno Nacional presenta un avance del 66,9 por ciento, seguido de los gobiernos locales y el Gobierno Regional con el 51,9 por ciento y el 50,2 por ciento, respectivamente.

CUADRO Nº 12
LA LIBERTAD: INVERSIÓN PÚBLICA ^{1/2/}
(En millones de nuevos soles)

Niveles de gobierno	Setiembre			Enero-Setiembre		
	2013	2014	Var %real	2013	2014	Var %real
Gobierno Nacional	36	39	2,9	215	255	15,9
Gobierno Regional	20	11	-45,9	115	172	45,7
Gobiernos Locales	82	60	-29,4	553	535	-6,0
Total	139	109	-23,3	883	962	5,5

^{1/} Información actualizada al 31 de octubre del 2014.

^{2/} Adquisición de activos no financieros.

FUENTE: Ministerio de Economía y Finanzas.

ELABORACIÓN: BCRP, Sucursal Trujillo. Departamento de Estudios Económicos.

GRÁFICO Nº 11
LA LIBERTAD: EVOLUCIÓN DE LA INVERSIÓN PÚBLICA
(Variación % real)

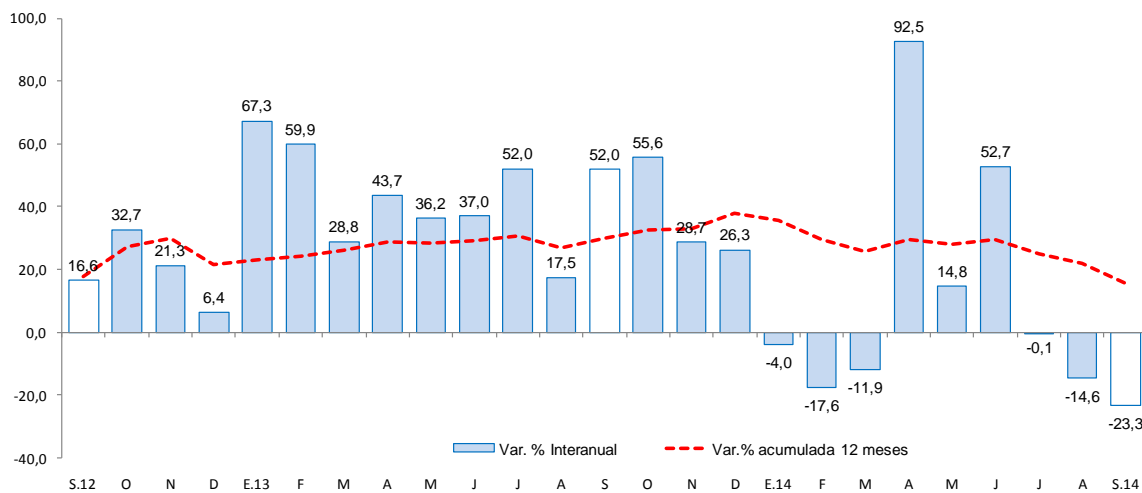

FUENTE: Ministerio de Economía y Finanzas



- Los principales proyectos ejecutados por los tres niveles de gobierno en el mes fueron:

Gobierno Nacional

- Rehabilitación de la carretera Panamericana Norte Tramo Km.557+000 al Km.886+600 (S/. 18 millones).
- Mejoramiento y construcción de la carretera ruta 10 tramo: Huamachuco - Puente Pallar – Juanjuí (S/. 5 millones).
- Rehabilitación y Remodelación de la Infraestructura Educativa y Equipamiento de la I. E. Cesar A. Vallejo Mendoza - Distrito de Santiago de Chuco - Provincia de Santiago Chuco (S/. 4 millones).

Gobierno Regional

- Mejoramiento del Sistema de referencia y contra referencia para los establecimientos de Salud de la Región La Libertad (S/. 4 millones).
- Operación y Mantenimiento (S/. 2 millones).
- Gestión de Proyectos (S/. 1 millón).

Gobiernos locales

- Mejoramiento de los Servicios Educativos del nivel inicial y primario de 08 instituciones educativas en zona rural - Distrito de Santiago Chuco - Provincia de Santiago de Chuco (S/. 3 millones).
- Mejoramiento y Rehabilitación del Sistema de agua potable y alcantarillado en los caseríos de Cadual Alto y San Agustín - Distrito de Julcán - Provincia de Julcán” (S/. 1 millón).
- Mejoramiento de la Infraestructura Vial de las calles del AA.HH Ramiro Prialé - Distrito de la Esperanza - Provincia de Trujillo (S/. 1 millón).



VI. ANEXOS



ANEXO 1

LA LIBERTAD: PRODUCCIÓN AGROPECUARIA 1/
(T.m.)

PRODUCTOS	2013				2014								PRODUCTOS	
	SET	OCT	NOV	DIC	ENE	FEB	MAR	ABR	MAY	JUN	JUL	AGO		SET
AGRÍCOLA														AGRÍCOLA
Arroz	0	0	0	217	1 050	8 907	29 778	88 028	162 502	70 256	2 120	0	0	Arroz
Caña de azúcar	566 147	536 116	522 813	512 709	449 164	485 093	511 566	527 317	447 496	309 910	304 151	578 810	561 254	Caña de azúcar
Cebada	4 310	315	0	0	0	0	0	0	0	4 546	21 916	23 838	4 842	Cebada
Cebolla de cabeza	2 697	6 958	2 768	837	2 462	1 757	1 866	955	1 528	2 052	2 132	4 449	3 428	Cebolla de cabeza
Espárrago	22 637	19 308	24 878	19 315	11 906	15 625	20 155	14 179	13 849	13 207	11 047	13 638	16 790	Espárrago
Maíz amarillo duro	14 813	30 813	74 624	16 817	7 562	6 942	6 776	10 545	19 526	22 314	36 867	11 992	15 662	Maíz amarillo duro
Maíz amiláceo	251	0	0	0	21	75	62	224	1 637	6 046	9 309	3 091	456	Maíz amiláceo
Palta	4 946	2 985	2 707	2 087	846	984	5 931	17 722	17 134	31 245	9 197	7 316	3 874	Palta
Papa	8 189	22 053	33 380	40 712	24 064	46 733	65 435	70 086	80 886	31 661	9 949	6 292	9 542	Papa
Piña	1 646	1 531	1 713	1 687	2 865	2 960	2 805	2 151	1 697	1 883	1 672	1 639	1 539	Piña
Trigo	6 409	91	0	0	0	28	0	0	0	3 799	22 182	26 576	6 673	Trigo
Uva	3 020	3 435	3 358	3 350	3 876	4 063	4 158	3 565	3 392	2 854	3 009	3 156	3 029	Uva
Alfalfa	16 713	17 660	18 959	20 405	14 865	17 202	17 152	17 026	15 485	16 117	17 768	17 333	19 412	Alfalfa
Alcachofa	5 147	6 865	4 695	4 110	226	0	0	0	0	0	502	4 112	5 320	Alcachofa
Páprika	740	560	142	220	428	203	432	296	500	650	76	962	1 132	Páprika
Otros agrícolas														Otros agrícolas
Frijol grano seco	255	406	268	87	127	74	206	458	718	1 116	695	282	169	Frijol grano seco
Algodón	0	0	0	0	0	0	0	0	0	957	2 831	2 028	0	Algodón
Arveja grano seco	1 057	0	0	0	0	0	0	0	0	786	5 013	3 762	488	Arveja grano seco
Camote	983	416	378	362	754	1 299	872	967	644	733	883	519	317	Camote
Haba grano seco	206	28	0	0	0	0	0	0	52	1 137	2 172	2 703	275	Haba grano seco
Oca	0	0	0	0	0	0	0	185	2 037	3 004	1 904	117	0	Oca
Olluco	127	0	0	0	0	0	0	469	2 537	3 757	2 892	81	0	Olluco
Quinua	73	0	28	33	47	258	89	14	0	621	906	762	80	Quinua
Tomate	900	377	464	419	489	581	337	306	429	971	882	697	267	Tomate
Yuca	1 718	1 915	2 004	1 470	1 580	1 528	1 338	2 225	2 104	1 630	2 040	1 838	1 444	Yuca
PECUARIO														PECUARIO
Carne de ave ^{2/}	20 207	20 379	19 930	18 350	19 754	19 279	17 635	16 681	18 192	19 200	18 934	18 005	19 769	Carne de ave ^{2/}
Carne de ovino ^{2/}	180	189	187	198	174	186	185	192	198	206	195	193	182	Carne de ovino ^{2/}
Carne de porcino ^{2/}	920	912	859	891	904	866	854	879	918	938	960	951	933	Carne de porcino ^{2/}
Carne de vacuno ^{2/}	578	582	553	553	550	551	554	555	547	561	610	620	594	Carne de vacuno ^{2/}
Huevo	5 080	5 253	5 226	5 055	4 990	5 078	5 114	5 167	4 941	4 865	5 179	4 968	4 736	Huevo
Leche	10 646	10 111	9 943	10 025	9 211	9 260	9 242	9 761	9 682	10 338	10 633	10 704	10 919	Leche

1/ Cifras preliminares.

2/ Peso neto.

FUENTE: MINAGRI.

ELABORACION: BCRP - Sucursal Trujillo. Departamento de Estudios Económicos.



ANEXO 2

LA LIBERTAD: PRODUCCIÓN PESQUERA ^{1/}
(T.m.)

	2013				2014									
	SET	OCT	NOV	DIC	ENE	FEB	MAR	ABR	MAY	JUN	JUL	AGO	SET	
CHD 2/	674	351	608	2230	2921	2166	778	459	635	622	1066	654	185	CHD 2/
1. Fresco	674	351	608	2 230	2921	2166	778	459	635	622	1066	654	185	1. Fresco
2. Congelado	0	0	0	0	0	0	0	0	0	0	0	0	0	2. Congelado
3, Conservas	0	0	0	0	0	0	0	0	0	0	0	0	0	3, Conservas
CHI 3/	0	0	206 366	252 810	78337	0	0	0	16213	164947	6976	0	0	CHI 3/
1. Anchoveta	0	0	206 366	252 810	78337	0	0	0	16213	164947	6976	0	0	1. Anchoveta

1/ Cifras preliminares.

2/ Consumo Humano Directo.

3/ Consumo Humano Indirecto.

FUENTE: Ministerio de la Producción

ELABORACION: BCRP. Sucursal Trujillo. Departamento de Estudios Económicos.



ANEXO 3

LA LIBERTAD: PRODUCCIÓN MINERA 1/

PRODUCTOS	2013				2014										PRODUCTOS
	SET	OCT	NOV	DIC	ENE	FEB	MAR	ABR	MAY	JUN	JUL	AGO	SET		
MINERÍA METÁLICA															MINERÍA METÁLICA
Cobre (TMF)	154	149	165	139	125	129	153	142	174	187	172	175	174	Cobre (TMF)	
Oro (Onzas troy)	123 877	132 662	153 039	159 082	110 871	119 873	119 867	108 856	115 158	119 745	110 372	157 663	122 239	Oro (Onzas troy)	
Plata (Onzas troy)	189 360	203 301	195 236	205 050	153 349	162 348	208 281	166 684	177 493	174 467	158 801	175 417	202 358	Plata (Onzas troy)	
Plomo (TMF)	166	172	147	138	110	101	141	128	153	179	147	160	126	Plomo (TMF)	
Zinc (TMF)	508	490	460	384	368	334	423	426	433	66	346	440	390	Zinc (TMF)	

1/ Cifras preliminares.

FUENTE: MINEM.

ELABORACION: BCRP, Sucursal Trujillo. Departamento de Estudios Económicos.



ANEXO 4

LA LIBERTAD: PRODUCCIÓN MANUFACTURERA 1/
(Índice 1994 = 100)

DESCRIPCION	2013				2014									DESCRIPCION
	SET	OCT	NOV	DIC	ENE	FEB	MAR	ABR	MAY	JUN	JUL	AGO	SET	
MANUFACTURA PRIMARIA	290	288	468	517	297,2	251	254	269	251	312	159,8	296	299	MANUFACTURA PRIMARIA
1511 PRODUCTOS CARNICOS	193	220	194	171	205	187	202	215	218	196	211	236	217	1511 PRODUCTOS CARNICOS
1512-15 HARINA Y ACEITE DE PESCADO	0	0	913	1128	368	0	0	0	66	717	30	0	0	1512-15 HARINA Y ACEITE DE PESCADO
1542 AZUCAR	381	376	362	370	284	328	331	350	306	205	193	386	391	1542 AZUCAR
MANUFACTURA NO PRIMARIA	386	384	360	355	394,8	365	385	308	321	315	299	397	404	MANUFACTURA NO PRIMARIA
1513 CONSERVACION FRUTAS/HORTALIZAS	1038	1003	852	685	477	431	461	344	353	354	336	477	500	1513 CONSERVACION FRUTAS/HORTALIZAS
1520 PRODUCTOS LACTEOS	100	90	144	125	936	912	1053	481	443	384	405	1006	1336	1520 PRODUCTOS LACTEOS
1531 PRODUCTOS DE MOLINERIA	160	147	131	132	73	114	111	162	139	160	148	137	132	1531 PRODUCTOS DE MOLINERIA
1533 ALIMENTOS PARA ANIMALES	666	660	636	619	129	122	158	141	139	142	143	151	152	1533 ALIMENTOS PARA ANIMALES
1541 PRODUCTOS DE PANADERIA	268	281	264	315	668	668	694	682	685	701	723	686	633	1541 PRODUCTOS DE PANADERIA
1543 ELABORACION DE CHOCOLATE	409	528	662	691	233	156	239	234	239	256	253	270	265	1543 ELABORACION DE CHOCOLATE
1551 BEBIDAS ALCOHOLICAS	393	349	338	333	35	57	68	103	123	149	149	149	149	1551 BEBIDAS ALCOHOLICAS
1554 BEBIDAS GASEOSAS	841	903	927	1292	283	285	381	327	330	200	250	345	284	1554 BEBIDAS GASEOSAS
1711 HILADOS DE ALGODÓN	166	157	144	158	1471	1065	799	665	850	1050	707	1096	882	1711 HILADOS DE ALGODÓN
1911 CUERO	28	37	26	39	132	143	168	143	156	152	156	163	179	1911 CUERO
1920 CALZADO	290	363	191	115	42	41	41	34	25	28	36	45	40	1920 CALZADO
2021 TABLEROS AGLOMERADOS	675	570	528	492	183	242	244	229	296	272	255	290	216	2021 TABLEROS AGLOMERADOS
2101 PAPEL Y CARTON	318	323	321	226	816	787	931	809	851	627	643	792	879	2101 PAPEL Y CARTON
2212 EDICION DE PERIODICOS	120	129	124	121	394	320	339	291	295	318	203	334	290	2212 EDICION DE PERIODICOS
2520 PRODUCTOS DE PLASTICO	404	455	484	345	141	120	126	125	126	114	117	121	118	2520 PRODUCTOS DE PLASTICO
2694 CEMENTO	336	328	312	312	424	490	461	408	431	405	420	425	383	2694 CEMENTO
3420 CARROCERIAS	85	174	190	222	300	318	291	280	309	302	287	312	291	3420 CARROCERIAS
TOTAL	356	354	394	406	364	329	343	295	299	314	256	365	371	TOTAL

1/ Cifras preliminares.

FUENTE: Gerencia Regional de Agricultura, Ministerio de la Producción y Empresas.
ELABORACION: BCRP, Sucursal Trujillo. Departamento de Estudios Económicos.



ANEXO 5

LA LIBERTAD: PRODUCCIÓN MANUFACTURERA 1/
(Variación porcentual)

DESCRIPCION	2013				2014										DESCRIPCION
	SET	OCT	NOV	DIC	ENE	FEB	MAR	ABR	MAY	JUN	JUL	AGO	SET		
MANUFACTURA PRIMARIA	11,8	8,1	75,7	108,9	51,7	7,4	27,1	9,7	-5,4	-10,1	-11,5	28,6	2,9	MANUFACTURA PRIMARIA	
1511 PRODUCTOS CARNICOS	3,0	2,9	-0,4	-0,1	7,9	7,4	-4,3	-8,4	-2,2	1,1	-6,2	11,3	12,2	1511 PRODUCTOS CARNICOS	
1512-15 HARINA Y ACEITE DE PESCA DO	-	-	-	-	3 752,4	-	-	-	-68,8	-2,1	-89,2	-	-	1512-15 HARINA Y ACEITE DE PESCA DO	
1542 AZÚCAR	12,2	8,4	3,9	13,8	13,8	7,4	29,2	10,7	7,9	-17,5	28,5	29,6	2,6	1542 AZÚCAR	
MANUFACTURA NO PRIMARIA	1,1	-4,0	-10,3	3,6	17,7	16,0	9,0	-3,1	-4,3	6,8	-3,5	13,9	4,7	MANUFACTURA NO PRIMARIA	
1513 CONSERVACION FRUTAS/HORTALZAS	-0,1	-11,5	-21,2	22,4	24,3	16,4	10,9	-1,1	-11,5	12,0	-0,7	21,9	8,1	1513 CONSERVACION FRUTAS/HORTALZAS	
1520 PRODUCTOS LACTEOS	-50,9	-56,2	-24,3	-32,4	167,3	62,0	51,1	-13,8	-36,8	-17,2	-12,9	47,7	28,8	1520 PRODUCTOS LACTEOS	
1531 PRODUCTOS DE MOLINERIA	-3,7	7,4	-16,8	10,7	-61,9	-31,8	-34,3	14,3	-4,1	17,3	4,8	4,4	32,0	1531 PRODUCTOS DE MOLINERIA	
1533 ALIMENTOS PARA ANIMALES	-0,7	-7,2	-12,1	-9,6	-11,9	7,7	11,6	14,7	-8,9	5,1	-17,1	8,2	-5,5	1533 ALIMENTOS PARA ANIMALES	
1541 PRODUCTOS DE PANADERIA	0,5	6,5	6,9	38,1	-9,4	5,3	10,1	21,2	-3,8	3,9	5,0	3,3	-5,1	1541 PRODUCTOS DE PANADERIA	
1543 ELABORACION DE CHOCOLATE	-2,6	-9,8	10,6	25,3	-5,0	-7,3	-2,8	-6,9	-9,8	7,0	-8,4	-6,9	-1,3	1543 ELABORACION DE CHOCOLATE	
1551 BEBIDAS ALCOHOLICAS	20,3	6,7	-4,2	-5,8	-64,6	-17,1	10,4	-14,7	4,7	12,3	-14,4	-29,6	-63,5	1551 BEBIDAS ALCOHOLICAS	
1554 BEBIDAS GASEOSAS	11,4	7,0	9,7	10,4	-14,4	-3,6	13,6	-14,7	-2,9	-5,5	-4,0	-5,2	-27,8	1554 BEBIDAS GASEOSAS	
1711 HILADOS DE ALGODÓN	25,3	16,8	13,0	25,2	18,4	-1,6	-30,9	-12,4	14,5	96,5	22,2	43,3	4,8	1711 HILADOS DE ALGODÓN	
1911 CUERO	-46,0	-37,2	-49,4	32,3	-4,1	16,2	26,4	-3,9	10,7	6,6	-5,6	12,3	7,8	1911 CUERO	
1920 CALZADO	7,1	26,4	-38,4	-41,7	-35,2	-13,3	-2,4	1,9	25,5	-3,1	14,5	43,8	39,1	1920 CALZADO	
2021 TABLEROS AGLOMERADOS	-2,9	-26,8	-10,3	-18,6	-8,3	-5,3	-17,7	-26,5	15,6	-3,9	-18,6	-1,8	-25,5	2021 TABLEROS AGLOMERADOS	
2101 PAPEL Y CARTON	-5,5	19,9	-2,6	-33,2	30,4	120,9	32,1	3,0	14,4	-16,0	-9,5	0,1	30,2	2101 PAPEL Y CARTON	
2212 EDICION DE PERIODICOS	-1,9	4,2	3,3	10,4	17,7	36,2	14,5	-9,2	60,1	-0,4	-21,0	3,6	-8,7	2212 EDICION DE PERIODICOS	
2520 PRODUCTOS DE PLASTICO	1,5	11,8	17,7	45,8	9,0	2,6	2,4	-2,6	-7,0	-7,5	-6,3	-9,5	-1,3	2520 PRODUCTOS DE PLASTICO	
2694 CEMENTO	3,4	-0,8	-12,2	-4,2	24,1	4,7	25,5	23,9	11,1	-2,7	-0,8	-6,4	-5,2	2694 CEMENTO	
3420 CARROCERIAS	-38,5	-23,3	-7,7	68,0	-5,2	7,5	-2,8	-7,7	7,1	6,4	-7,0	-8,5	-13,4	3420 CARROCERIAS	
TOTAL	3,7	-1,1	9,8	29,8	24,9	13,8	12,7	0,2	-4,6	0,9	-5,2	17,3	4,3	TOTAL	

1/ Cifras preliminares.

2/ Variación mayor a 1000 por ciento.

FUENTE: Gerencia Regional de Agricultura, Ministerio de la Producción y Empresas.

ELABORACION: BCRP, Sucursal Trujillo. Departamento de Estudios Económicos.



ANEXO 6

LA LIBERTAD: EXPORTACIONES POR TIPO DE PRODUCTO 1/
(Valores FOB en millones de US\$)

TIPO	2013				2014									TIPO
	SET	OCT	NOV	DIC	ENE	FEB	MAR	ABR	MAY	JUN	JUL	AGO	SET	
Productos Tradicionales	179	161	108	200	180	154	216	117	157	132	130	170	125	Productos Tradicionales
Pesqueros	25	11	1	17	27	25	16	12	18	1	8	7	4	Pesqueros
Agrícolas	3	3	13	0	3	0	17	1	0	8	0	6	4	Agrícolas
Mineros	152	146	93	183	150	128	183	104	139	123	122	157	117	Mineros
Productos no tradicionales	38	53	41	57	41	41	49	41	72	77	74	49	56	Productos no tradicionales
Agropecuarios	33	42	46	52	36	36	45	39	62	73	68	47	50	Agropecuarios
Maderas y papeles	2	2	1	0	0	0	0	0	0	0	0	0	0	Maderas y papeles
Minería no metálica	0	1	2	0	0	0	1	1	2	1	1	2	0	Minería no metálica
Químicos	0	5	5	2	3	4	2	0	6	2	4	0	4	Químicos
Sidero - metalúrgico y joyería	2	3	3	1	0	0	0	0	0	0	0	0	0	Sidero - metalúrgico y joyería
Textiles	1	0	0	0	0	0	0	0	0	0	0	0	0	Textiles
Otros	1	1	1	1	0	1	1	1	1	1	1	1	1	Otros
Otros 2/	0	0	0	0	0	0	0	0	0	0	0	0	0	Otros 2/
TOTAL EXPORTACIONES	218	214	149	256	221	195	265	158	229	209	204	219	181	TOTAL EXPORTACIONES

1/ Cifras preliminares.

2/ Comprende la venta de combustibles y alimentos a naves extranjeras y la reparación de bienes de capital.

FUENTE: SUNAT.

ELABORACIÓN: BCRP. Sucursal Trujillo. Departamento de Estudios Económicos.



ANEXO 7

LA LIBERTAD: EXPORTACIONES NO TRADICIONALES DE PRODUCTOS AGROPECUARIOS 1/
(Valores FOB en millones de US\$)

TIPO	2013				2014								TIPO	
	SET	OCT	NOV	DIC	ENE	FEB	MAR	ABR	MAY	JUN	JUL	AGO		SET
LEGUMBRES	22	28	33	37	23	19	27	23	26	25	28	21	34	LEGUMBRES
Alcachofas en conserva	4	5	6	6	3	2	2	2	4	3	2	3	5	Alcachofas en conserva
Espárragos congelados	1	1	1	3	2	1	0	0	1	1	1	0	0	Espárragos congelados
Espárragos en conserva	7	9	9	11	7	8	12	11	11	12	8	6	12	Espárragos en conserva
Espárragos frescos	5	6	9	9	7	6	7	3	3	5	13	9	9	Espárragos frescos
Pimientos en conserva	2	1	3	3	1	1	2	2	2	1	1	1	3	Pimientos en conserva
Resto de legumbres 2/	4	6	5	5	3	2	4	4	6	3	4	2	5	Resto de legumbres 2/
FRUTAS	4	5	5	6	5	7	8	6	28	37	29	15	7	FRUTAS
Mangos	0	0	0	0	1	4	5	2	1	1	0	0	0	Mangos
Aguacates (paltas) frescos o secos	1	0	0	0	0	0	0	3	26	35	26	10	0	Aguacates (paltas) frescos o secos
Arándanos 3/	2	4	4	3	2	2	1	0	0	0	0	1	5	Arándanos 3/
Uvas Frescas	0	0	1	3	3	1	1	0	0	0	0	1	0	Uvas Frescas
Resto de frutas 4/	1	1	1	0	0	0	0	0	1	1	2	2	2	Resto de frutas 4/
PRODUCTOS VEGETALES DIVERSOS	4	6	5	6	6	7	7	6	5	9	9	7	5	PRODUCTOS VEGETALES DIVERSOS
Alimentos para animales	4	6	5	6	6	7	7	6	5	9	9	7	5	Alimentos para animales
Resto de productos vegetales diversos 5/	0	0	0	0	0	0	0	0	0	0	0	0	0	Resto de productos vegetales diversos 6/
OTROS 6/	3	3	3	2	2	3	3	3	3	3	2	4	3	OTROS 6/
AGROPECUARIOS	33	42	46	52	36	36	45	39	62	73	68	47	50	AGROPECUARIOS

1/ Cifras preliminares.

2/ Tomates, cebolla, aceitunas y demás hortalizas.

3/ Arándanos rojos, mirtilos y demás frutos del género Vaccinium

4/ Resto de frutas. Papayas, uvas, limones, mermeladas y mangos (frescos, congelados y en conserva)

5/ Salvados, moyuelos y demás residuos del cernido.

6/ Té, café, cacao y esencias, cereales y sus preparaciones, y demás.

FUENTE: SUNAT.

ELABORACION: BCRP. Sucursal Trujillo. Departamento de Estudios Económicos.



ANEXO 8

LA LIBERTAD: IMPORTACIONES POR EL PUERTO DE SALAVERRY 1/
(Valores FOB en millones de US\$)

	2013				2014										
	SET	OCT	NOV	DIC	ENE	FEB	MAR	ABR	MAY	JUN	JUL	AGO	SET		
I. Bienes de consumo	0	0	0	0	0	0	0	0	0	0	0	0	0	0	I. Bienes de consumo
II. Insumos	43	44	44	21	29	44	42	33	39	17	56	56	71	II. Insumos	
Combustibles, lubricantes y conexos	3	0	0	3	0	0	0	0	0	0	0	0	0	Combustibles, lubricantes y conexos	
Materias primas para la agricultura	13	29	33	10	14	23	19	13	34	7	39	27	49	Materias primas para la agricultura	
Materias primas para la industria	27	15	11	8	15	20	24	20	5	10	17	29	22	Materias primas para la industria	
III. Bienes de capital y materiales de construcción	2	13	24	2	44	14	8	23	2	0	4	4	1	III. Bienes de capital y materiales de construcción	
Materiales de construcción	2	2	5	2	4	1	1	3	2	0	4	4	1	Materiales de construcción	
Para la Agricultura	0	0	0	0	0	0	0	0	0	0	0	0	0	Para la Agricultura	
Para la industria	0	10	19	0	40	13	7	21	0	0	0	0	0	Para la industria	
TOTAL	45	57	68	23	72	58	50	56	42	17	59	60	73	TOTAL	

1/ Cifras preliminares

FUENTE: SUNAT.

ELABORACION: BCRP. Sucursal Trujillo. Departamento de Estudios Económicos



ANEXO 9

INGRESOS RECAUDADOS EN LA LIBERTAD ^{1/}
(En millones de nuevos soles)

RUBROS	2013				2014									RUBROS
	SET	OCT	NOV	DIC	ENE	FEB	MAR	ABR	MAY	JUN	JUL	AGO	SET	
I. INGRESOS TRIBUTARIOS	130	126	150	119	173	109	140	141	104	114	130	230	146	I. INGRESOS TRIBUTARIOS
1. Impuestos a la Renta	41	47	40	43	54	42	58	56	37	35	39	40	40	1. Impuestos a los Ingresos
- Personas Naturales	14	21	15	15	22	13	15	22	15	15	19	18	16	- Personas Naturales
- Personas Jurídicas	26	26	24	25	31	28	30	19	18	17	19	21	23	- Personas Jurídicas
- Regularización	1	1	2	3	1	1	14	15	4	3	1	1	1	- Regularización
2. Impuestos a la Importación	7	1	1	0	0	0	4	2	1	3	8	4	5	2. Impuestos a la Importación
3. Impuestos General a las Ventas	68	65	90	64	108	61	72	67	52	64	70	170	88	3. Impuestos General a las Ventas
- Operaciones Internas	43	44	59	50	70	43	40	42	41	48	44	149	58	- Operaciones Internas
- Operaciones Externas	25	21	31	14	39	18	32	25	12	16	27	22	30	- Operaciones Externas
4. Impuestos Selectivo al Consumo	2	2	2	2	2	1	1	2	2	2	2	2	2	4. Impuestos Selectivo al Consumo
5. Otros Ingresos Tributarios	12	10	17	9	9	5	5	13	12	10	11	13	12	5. Otros Ingresos Tributarios
II. INGRESOS NO TRIBUTARIOS	3	3	3	5	4	3	0	6	3	2	2	1	5	II. INGRESOS NO TRIBUTARIOS
INGRESOS CORRIENTES (I+II)	133	129	152	123	177	112	140	147	107	117	133	231	151	INGRESOS CORRIENTES (I+II)

^{1/} Información actualizada al 31 de Octubre de 2014

FUENTE: SUNAT.

ELABORACION: BCRP. Sucursal Trujillo. Departamento de Estudios Económicos.



ANEXO 10

LA LIBERTAD: GASTOS NO FINANCIEROS DEL GOBIERNO NACIONAL, SEGÚN TIPO DE GASTO ^{1/}
(En millones de nuevos soles)

TIPO DE GASTO	2013				2014									TIPO DE GASTO
	SET	OCT	NOV	DIC	ENE	FEB	MAR	ABR	MAY	JUN	JUL	AGO	SET	
GASTOS NO FINANCIEROS	108	127	130	468	84	103	80	157	104	112	113	149	111	GASTOS NO FINANCIEROS
a. GASTOS CORRIENTES	71	83	72	408	72	79	63	85	80	94	88	115	72	a. GASTOS CORRIENTES
1. Personal y obligaciones sociales	22	23	23	300	25	18	24	23	25	24	30	24	24	1. Personal y obligaciones sociales
2. Pensiones y otras prestaciones sociales	23	23	24	37	20	20	21	27	20	20	38	20	22	2. Pensiones y otras prestaciones sociales
3. Bienes y servicios	10	11	12	22	5	11	12	14	17	16	18	16	15	3. Bienes y servicios
4. Donaciones y transferencias	8	4	4	15	0	0	0	0	0	0	1	14	3	4. Donaciones y transferencias
5. Otros gastos	9	21	9	34	21	29	7	21	18	33	1	40	9	5. Otros gastos
b. GASTOS DE CAPITAL	36	44	58	59	12	23	17	72	24	18	25	34	39	b. GASTOS DE CAPITAL
1. Adquisición de activos no financieros	36	43	45	49	12	23	15	71	23	14	25	33	39	1. Adquisición de activos no financieros
2. Otros gastos de capital	0	1	13	10	0	0	2	1	1	4	0	1	0	2. Otros gastos de capital

^{1/} Información actualizada al 31 de Octubre de 2014

FUENTE: Ministerio de Economía y Finanzas.

ELABORACIÓN: BCRP, Sucursal Trujillo. Departamento de Estudios Económicos.



ANEXO 11

LA LIBERTAD: GASTOS NO FINANCIEROS DEL GOBIERNO REGIONAL, SEGÚN TIPO DE GASTO ^{1/}
(En millones de nuevos soles)

TIPO DE GASTO	2013				2014									TIPO DE GASTO
	SET	OCT	NOV	DIC	ENE	FEB	MAR	ABR	MAY	JUN	JUL	AGO	SET	
GASTOS NO FINANCIEROS	98	96	107	151	94	81	87	89	92	184	152	97	153	GASTOS NO FINANCIEROS
a. GASTOS CORRIENTES	77	81	84	121	81	75	78	80	82	83	103	85	142	a. GASTOS CORRIENTES
1. Personal y obligaciones sociales	51	52	54	73	58	52	50	51	54	54	68	54	89	1. Personal y obligaciones sociales
2. Pensiones y otras prestaciones sociales	13	13	12	18	17	13	13	13	13	13	19	12	37	2. Pensiones y otras prestaciones sociales
3. Bienes y servicios	13	16	17	27	6	11	14	15	14	16	15	18	14	3. Bienes y servicios
4. Donaciones y transferencias	0	0	0	0	0	0	0	0	0	0	0	0	0	4. Donaciones y transferencias
5. Otros gastos	1	0	1	4	0	0	1	0	0	1	0	1	2	5. Otros gastos
b. GASTOS DE CAPITAL	20	15	23	30	13	6	9	9	10	101	49	12	11	b. GASTOS DE CAPITAL
1. Adquisición de activos no financieros	20	15	23	30	13	6	9	9	10	52	49	12	11	1. Adquisición de activos no financieros
2. Otros gastos de capital	0	0	0	0	0	0	0	0	0	49	0	0	0	2. Otros gastos de capital

^{1/} Información actualizada al 31 de Octubre de 2014

FUENTE: Ministerio de Economía y Finanzas.

ELABORACIÓN: BCRP, Sucursal Trujillo. Departamento de Estudios Económicos.



ANEXO 12

LA LIBERTAD: GASTOS NO FINANCIEROS DE LOS GOBIERNOS LOCALES, SEGÚN TIPO DE GASTO ^{1/}
(En millones de nuevos soles)

TIPO DE GASTO	2013				2014									TIPO DE GASTO
	SET	OCT	NOV	DIC	ENE	FEB	MAR	ABR	MAY	JUN	JUL	AGO	SET	
GASTOS NO FINANCIEROS	119	165	142	280	38	95	113	118	118	105	104	109	98	GASTOS NO FINANCIEROS
a. GASTOS CORRIENTES	36	43	37	54	21	38	43	39	51	39	48	46	37	a. GASTOS CORRIENTES
1. Personal y obligaciones sociales	10	7	9	11	7	12	11	11	10	8	13	10	8	1. Personal y obligaciones sociales
2. Pensiones y otras prestaciones sociales	3	3	3	4	1	2	3	3	3	3	4	3	2	2. Pensiones y otras prestaciones sociales
3. Bienes y servicios	23	24	22	36	13	22	27	24	28	24	28	28	26	3. Bienes y servicios
4. Donaciones y transferencias	1	7	3	2	0	1	1	0	9	3	2	4	0	4. Donaciones y transferencias
5. Otros gastos	1	1	1	1	0	1	1	1	1	1	1	2	0	5. Otros gastos
b. GASTOS DE CAPITAL	82	122	104	227	16	57	70	79	67	67	56	63	60	b. GASTOS DE CAPITAL
1. Adquisición de activos no financieros	82	122	104	226	16	57	70	79	67	67	56	63	60	1. Adquisición de activos no financieros
2. Otros gastos de capital	0	0	0	1	0	0	0	0	0	0	0	0	1	2. Otros gastos de capital

1/ Información actualizada al 31 de Octubre de 2014

FUENTE: Ministerio de Economía y Finanzas.

ELABORACIÓN: BCRP, Sucursal Trujillo. Departamento de Estudios Económicos.



ANEXO 13

LA LIBERTAD: DEPOSITOS ^{1/}
(En millones de nuevos soles)

INSTITUCIONES	2013				2014									INSTITUCIONES
	SET	OCT	NOV	DIC	ENE	FEB	MAR	ABR	MAY	JUN	JUL	AGO	SET	
I. Banco de la Nación	782	793	759	770	768	775	747	748	740	713	757	732	758	I. Banco de la Nación
II. Banca Múltiple	2 476	2 474	2 544	2 613	2 699	2 695	2 709	2 624	2 649	2 719	2 721	2 771	2 748	II. Banca Múltiple
III. Entidades no Bancarias	1 134	1 138	1 128	1 136	1 130	1 101	1 092	1 128	1 156	1 174	1 124	1 118	1 117	III. Entidades no Bancarias
Cajas Municipales	844	849	843	863	855	825	826	834	860	884	865	864	862	Cajas Municipales
Cajas Rurales de Ahorro y Crédito	21	21	22	21	20	21	20	20	19	18	18	18	17	Cajas Rurales de Ahorro y Crédito
Financieras	269	268	264	252	255	256	245	274	278	271	241	236	238	Financieras
TOTAL	4 392	4 406	4 431	4 520	4 597	4 572	4 548	4 500	4 544	4 606	4 602	4 622	4 623	TOTAL
En M/N	3 316	3 366	3 352	3 444	3 451	3 510	3 461	3 428	3 449	3 494	3 514	3 495	3 530	En M/N
En M/E	1 076	1 040	1 078	1 076	1 146	1 062	1 087	1 072	1 095	1 112	1 089	1 127	1 093	En M/E

^{1/} Cifras Preliminares.

FUENTE: Superintendencia de Banca, Seguros y AFP (SBS).

ELABORACION: BCRP - Sucursal Trujillo. Departamento de Estudios Económicos.



ANEXO 14

LA LIBERTAD: CRÉDITO ^{1/}
(En millones de nuevos soles)

ENTIDADES FINANCIERAS	2013				2014									ENTIDADES FINANCIERAS
	SET	OCT	NOV	DIC	ENE	FEB	MAR	ABR	MAY	JUN	JUL	AGO	SET	
I. Banco de la Nación	152	153	162	163	164	167	158	161	163	164	164	169	166	I. Banco de la Nación
II. Agrobanco	23	24	25	26	28	29	29	33	45	46	48	48	49	II. Agrobanco
III. Banca Múltiple	5 056	5 136	5 185	5 117	5 128	5 150	5 205	5 186	5 205	5 269	5 291	5 310	5 305	III. Banca Múltiple
IV. Entidades no Bancarias	1 152	1 160	1 185	1 203	1 200	1 203	1 205	1 211	1 216	1 224	1 235	1 249	1 263	IV. Entidades no Bancarias
Cajas Municipales	590	588	599	609	603	605	604	604	603	609	616	628	639	Cajas Municipales
Cajas Rurales de Ahorro y Crédito	20	19	20	20	20	21	22	22	21	21	21	21	21	Cajas Rurales de Ahorro y Crédito
Financieras	519	528	538	546	547	548	550	555	562	565	568	570	573	Financieras
Edpymes	24	26	28	28	29	29	29	30	31	30	30	30	30	Edpymes
TOTAL	6 382	6 473	6 558	6 510	6 521	6 549	6 598	6 590	6 629	6 703	6 739	6 777	6 783	TOTAL
En M/N	4 503	4 617	4 707	4 766	4 748	4 807	4 839	4 853	4 925	4 960	5 010	4 995	5 005	En M/N
En M/E	1 879	1 856	1 851	1 744	1 773	1 742	1 758	1 737	1 704	1 743	1 728	1 782	1 778	En M/E

^{1/} Cifras Preliminares.

FUENTE: Superintendencia de Banca, Seguros y AFP (SBS).

ELABORACION: BCRP - Sucursal Trujillo. Departamento de Estudios Económicos.



ANEXO 15

LA LIBERTAD: TASA DE MOROSIDAD
(En porcentaje)

ENTIDADES FINANCIERAS	2013					2014								ENTIDADES FINANCIERAS
	AGO	SET	OCT	NOV	DIC	ENE	FEB	MAR	ABR	MAY	JUN	JUL	AGO	
I. Banco de la Nación	0,5	0,6	0,6	0,6	0,6	0,6	0,6	0,6	0,6	0,6	0,7	0,7	0,7	I. Banco de la Nación
II. Agrobanco	9,4	7,5	6,9	6,5	6,9	6,7	6,4	6,9	6,4	4,9	4,9	4,9	6,1	II. Agrobanco
III. Banca Múltiple	2,5	2,6	2,6	2,6	2,7	2,9	3,1	3,4	3,1	3,2	3,2	3,7	3,6	III. Banca Múltiple
IV. Entidades no Bancarias	5,9	5,9	5,8	5,4	5,5	5,8	6,0	6,1	6,2	6,3	6,1	6,2	6,3	IV. Entidades no Bancarias
Cajas Municipales	6,7	6,8	6,4	5,7	5,6	6,1	6,3	6,5	6,7	6,9	6,5	6,6	6,7	Cajas Municipales
Cajas Rurales de Ahorro y Crédito	9,7	10,5	15,2	13,2	14,2	14,7	12,9	13,7	13,4	13,4	13,3	14,1	15,4	Cajas Rurales de Ahorro y Crédito
Edpymes	5,8	5,9	5,6	5,6	5,1	5,2	5,2	5,1	5,2	5,2	5,1	5,0	4,9	Edpymes
Financieras	4,8	4,7	4,7	4,8	5,0	5,2	5,4	5,5	5,5	5,5	5,5	5,5	5,6	Financieras
TOTAL	3,2	3,2	3,2	3,2	3,3	3,5	3,6	3,9	3,7	3,8	3,7	4,1	4,1	TOTAL

FUENTE: Superintendencia de Banca, Seguros y AFP (SBS).

ELABORACION: BCRP - Sucursal Trujillo. Departamento de Estudios Económicos.

