

BANCO CENTRAL DE RESERVA DEL PERÚ
SUCURSAL TRUJILLO



LA LIBERTAD: Síntesis de Actividad Económica
Julio 2014¹

Departamento de Estudios Económicos

El Banco Central de Reserva del Perú (BCRP) ha considerado presentar un conjunto de indicadores sectoriales de actividad económica con la finalidad de poder realizar el seguimiento del desempeño de la economía departamental. Para el sector real, se ha utilizado el Valor Bruto de Producción a precios del año 2007 para los sectores disponibles. Cabe señalar que a partir de enero 2014, el Instituto Nacional de Estadística (INEI) ha realizado el cambio de año base (de 1994 a 2007) para la construcción del Producto Bruto Interno (PBI) nacional, estando en elaboración la desagregación departamental. En la medida que se publique referida información, el BCRP volvería a elaborar para cada departamento un indicador agregado de actividad económica.

¹ En el presente informe participaron Alejandro Inga Durango, Alfredo Miranda Ríos e Iván Cosavalente.

ÍNDICE

	<i>Página</i>
RESUMEN EJECUTIVO.....	3
I. ACTIVIDAD PRODUCTIVA.....	5
1. Actividad primaria.....	5
1.1 Sector agropecuario.....	5
1.2 Sector pesca.....	6
1.3 Sector minería.....	8
2. Otros indicadores sectoriales.....	9
2.1 Sector manufactura.....	9
2.2 Sector construcción.....	11
2.3 Arribos a los establecimientos de hospedaje.....	12
II. ASPECTOS LABORALES.....	12
1. Empleo.....	12
III. SECTOR EXTERNO.....	14
1. Exportaciones.....	14
IV. CRÉDITO Y DEPÓSITOS.....	15
1. Crédito.....	15
2. Depósitos.....	17
V. FINANZAS PÚBLICAS.....	18
1. Gasto Corriente No Financiero.....	18
2. Gasto de Capital.....	19
VI. ANEXOS.....	22



RESUMEN EJECUTIVO

Principales hechos de importancia

- En julio, la actividad primaria continuó retraída. La pesca decreció en 81,9 por ciento; la minería en 12,1 por ciento; y la producción agropecuaria en 0,7 por ciento.
- En cuanto a los **otros indicadores de la actividad económica** de la región, disminuyeron los despachos de cemento (-16,9 por ciento), la producción manufacturera (-5,2 por ciento), el arribo de visitantes a establecimientos de hospedaje (-1,3 por ciento) y el gasto de capital del Gobierno General (-0,1 por ciento). Por el contrario, creció el crédito de las instituciones financieras (3,8 por ciento), pero a menor ritmo de meses anteriores.

Actividad primaria

- El **sector agropecuario** cayó en julio 0,7 por ciento interanual, básicamente, por la menor producción agrícola (-1,3 por ciento). La producción pecuaria, registró una ligera expansión de 0,1 por ciento.
- La **actividad pesquera** disminuyó 81,9 por ciento interanual, por el menor desembarque de anchoveta (-88,7 por ciento) para la industria de harina y aceite, así como de diversas especies para el consumo humano directo (-47,8 por ciento).
- En **minería**, la producción se contrajo en 12,1 por ciento interanual, principalmente, por la caída del oro (-11,6 por ciento). El cobre, por su parte, creció en el mes 16,3 por ciento interanual.

Otros indicadores de actividad económica

- La **producción manufacturera** disminuyó en julio 5,2 por ciento interanual, por la menor actividad tanto de la industria procesadora de recursos primarios (-11,5 por ciento), como de la industria no primaria (-3,5 por ciento).
- En el **sector construcción**, los **despachos de cemento** disminuyeron en julio 16,9 por ciento, frente a igual mes de 2013.
- Los **arribos a los establecimientos de hospedaje** disminuyeron en julio 1,3 por ciento interanual, por la menor afluencia de visitantes extranjeros (-30,4 por ciento) y nacionales (-0,3 por ciento).
- El **empleo formal** en las empresas de más de 10 trabajadores, en la ciudad de Trujillo, creció 1,7 por ciento en julio, comparado con el mismo periodo del 2013.
- El **crédito directo total** en la región (S/.6 738,6 millones) creció en julio 3,8 por ciento, en términos nominales, respecto a igual mes del año 2013. El crédito de **consumo e hipotecario** registraron aumentos de 11,0 por ciento y 10,7 por ciento, respectivamente.
- El **gasto de capital** del Gobierno General en La Libertad, totalizó en julio S/. 130,3 millones, 0,1 por ciento menos, respecto a similar mes de 2013. El gasto disminuyó para los gobiernos locales (-33,8 por ciento) y Gobierno Nacional (-11,3 por ciento), pero aumentó para el Gobierno Regional (179,0 por ciento).

CUADRO N° 1
LA LIBERTAD: OTROS INDICADORES DE ACTIVIDAD ECONÓMICA
 (Variación % respecto a similar mes del año anterior)

	Feb.14	Mar.14	Abr.14	May.14	Jun.14	Jul.14
Producción industrial 1/	↑ 13,8	↑ 12,7	↑ 0,2	↓ -4,7	↑ 0,9	↓ -5,2
Despachos de cemento	↑ 5,8	↓ -1,3	↓ -20,3	↓ -2,0	↑ 9,8	↓ -16,9
Arribos a los establecimientos de hospedaje	↑ 3,1	↓ -6,0	↑ 16,5	↑ 8,3	↓ -3,5	↓ -1,3
Empleo formal urbano 2/	↓ -0,7	↓ -1,6	↓ -1,8	↓ -0,4	↑ 2,6	↑ 1,7
Crédito total	↑ 11,4	↑ 10,0	↑ 7,6	↑ 5,5	↑ 4,0	↑ 3,8
Crédito de consumo	↑ 14,9	↑ 14,9	↑ 13,6	↑ 12,9	↑ 12,2	↑ 11,0
Crédito hipotecario	↑ 16,9	↑ 17,0	↑ 15,1	↑ 12,3	↑ 11,2	↑ 10,7
Inversión Pública 1/	↓ -17,6	↓ -11,9	↑ 92,5	↑ 14,8	↑ 52,7	↓ -0,1

1/ En términos reales.

2/ En empresas de 10 a más trabajadores localizadas en la ciudad de Trujillo

Fuentes: BCRP - Sucursal Trujillo, SBS y MEF

I. ACTIVIDAD PRODUCTIVA

1. Actividad primaria

1.1 Sector agropecuario

- La actividad agropecuaria cayó en julio 0,7 por ciento interanual, básicamente, por la menor producción agrícola (-1,3 por ciento). La actividad pecuaria, por el contrario, creció en 0,1 por ciento. En los primeros siete meses del año, el sector acumuló un crecimiento de 0,9 por ciento.
- La caída agrícola se registró tanto en los cultivos con destino al mercado externo y agroindustria (--1,6 por ciento) como para el mercado interno (-1,0 por ciento). En el primer grupo, destaca la caída de paprika (-83,2 por ciento), maız amarillo duro (-7,8 por ciento) y palta (-6,7 por ciento); mientras que en el segundo grupo, arroz cascara (-8,9 por ciento), cebada (-8,7 por ciento), trigo (-8,5 por ciento), piña (-6,3 por ciento) y cebolla (-1,4 por ciento).
- En la actividad pecuaria crecio la produccion de carne de vacuno (2,6 por ciento) y leche (1,0 por ciento), principalmente.

CUADRO No 2
LA LIBERTAD: SECTOR AGROPECUARIO 1/
(Miles de toneladas)

Subsectores	Estructura Porcentual 2012 2/	Julio			Enero -Julio				
		2013	2014	Var.% anual	Contribucion al crecimiento 3/	2013	2014	Var.% anual	Contribucion al crecimiento 3/
AGRICOLA	59,8			-1,3	-0,8			0,9	0,6
Orientada al mercado externo y agroindustria 2/	37,3			-1,6	-0,5			1,5	0,5
Cana de azucar	8,8	245,5	304,2	23,9	1,1	2 807,6	3 034,7	8,1	0,6
Esparrago	16,4	10,5	10,9	3,4	0,4	92,2	97,9	6,2	0,8
Maız amarillo duro	5,8	40,0	36,9	-7,8	-0,7	127,9	110,5	-13,6	-0,5
Uva	1,8	2,9	3,0	2,4	0,0	24,8	24,5	-1,3	0,0
Palta	2,3	7,7	7,2	-6,7	-0,2	57,2	55,7	-2,8	-0,1
Alcachofa	1,5	0,1	0,0	-100,0	0,0	0,1	0,2	201,3	0,0
Paprika	0,3	0,5	0,1	-83,2	-0,8	2,7	2,6	-4,6	0,0
Orientada al mercado interno 2/	22,5			-1,0	-0,3			0,3	0,1
Papa	4,9	7,5	9,6	28,0	0,3	299,2	328,2	9,7	0,6
Arroz Cascara	7,8	2,3	2,1	-8,9	-0,1	365,2	362,6	-0,7	-0,1
Alfalfa	0,7	16,6	17,8	7,0	0,0	113,6	115,6	1,8	0,0
Trigo	1,4	23,1	21,1	-8,5	-0,5	31,7	24,7	-22,1	-0,3
Cebada	0,9	24,0	21,9	-8,7	-0,4	30,4	26,4	-13,2	-0,1
Maız amilaceo	0,6	8,5	9,3	9,3	0,3	16,6	17,3	4,0	0,0
Piña	0,3	1,7	1,6	-6,3	0,0	17,1	16,0	-6,7	0,0
Cebolla	0,5	2,1	2,0	-1,4	0,0	14,8	12,7	-14,7	-0,1
Otros	5,3	25,0	24,1	-3,8	0,0	141,0	140,4	-0,4	0,0
PECUARIA	40,2			0,1	0,1			0,9	0,4
Carne de ave 4/	29,0	18,9	18,9	0,0	0,0	128,6	129,7	0,8	0,2
Huevo	0,7	5,2	5,2	-1,3	-0,1	35,1	35,3	0,6	0,0
Carne de vacuno 4/	1,4	0,6	0,6	2,6	0,0	3,8	3,9	2,2	0,0
Leche	1,5	10,5	10,6	1,0	0,0	67,7	68,1	0,6	0,0
Otros	7,5	1,3	1,3	1,0	0,0	8,5	8,7	1,9	0,1
SECTOR AGROPECUARIO	100,0			-0,7	-0,7			0,9	0,9

1/ Cifras preliminares.

2/ A precios de 2007

3/ Punto porcentuales.

4/ Peso neto.

FUENTE: Ministerio de Agricultura y Riego.

ELABORACION: BCRP, Sucursal Trujillo. Departamento de Estudios Economicos.



- En cuanto al avance de las siembras, correspondiente a la actual campaña agrícola (2013/2014), se ha instalado hasta el mes de julio un total de 203,3 mil hectáreas, 4,8 por ciento menos, respecto a similar periodo de la campaña anterior. Se sembró menos uva (-45,2 por ciento), maíz amarillo duro (-28,6 por ciento), pimiento piquillo (-14,0 por ciento), trigo (-8,3 por ciento), caña de azúcar (-3,9 por ciento), espárrago (-2,4 por ciento), cebada (-3,3 por ciento) y papa (-2,2 por ciento) principalmente.

CUADRO N° 3
LA LIBERTAD: SUPERFICIE SEMBRADA 1/
(Hectáreas)

	Campaña agrícola ^{2/}		Variación	
	2012/2013	2013/2014	Absoluta	Porcentual
CULTIVOS TRANSITORIOS	209 141	198 973	-10 168	-4,9
Alcachofa	1 110	1 169	58	5,3
Arroz Cáscara	33 281	33 573	292	0,9
Cebada	29 596	28 608	- 988	-3,3
Frijol G.S.	2 932	3 277	345	11,8
Maíz amarillo duro	32 428	23 160	-9 267	-28,6
Maíz amiláceo	14 200	14 693	493	3,5
Papa	24 375	23 844	- 531	-2,2
Paprika	806	867	61	7,5
Pimiento Piquillo	186	160	- 26	-14,0
Trigo	32 582	29 877	-2 705	-8,3
Otros	37 645	39 745	2 100	5,6
CULTIVOS PERMANENTES	4 521	4 339	- 182	-4,0
Caña de azúcar	3 252	3 126	- 126	-3,9
Espárrago	1 209	1 180	- 29	-2,4
Uva	60	33	- 27	-45,2
Total	213 661	203 312	-10 349	-4,8

1/ Cifras preliminares.

2/ De agosto a julio

FUENTE: Gerencia Regional de Agricultura- La Libertad.

ELABORACION: BCRP, Sucursal Trujillo. Departamento de Estudios Económicos.

1.2 Sector pesca

- La actividad pesquera registró, en julio, una caída interanual de 81,9 por ciento, principalmente, por la menor pesca de anchoveta (-88,7 por ciento), cuyo desembarque disminuyó de 61,7 mil Tm. en julio de 2013 a 6,9 mil Tm. en el presente mes, afectada por el Fenómeno de El Niño.
- Contribuyó también al descenso del sector la baja pesca artesanal (fresco), cuyo desembarque disminuyó en 47,8 por ciento, por la menor presencia, principalmente, de pota (pasó de 1,8 mil Tm. a 686 Tm.). Atenuó la caída, la mayor pesca de bonito (de 1,5 a 73,6 Tm.), cachema (de 2,1 a 19,3 Tm.), lisa (de 3,6 a 18,0 Tm.) y suco (de 14,5 a 54,3 Tm.).
- En el transcurso de enero a julio de 2014, el sector acumuló una caída de 7,4 por ciento, generada por el menor desembarque de anchoveta (-6,4 por ciento), así como de diversas especies orientadas al consumo en estado fresco (11,7 por ciento).



CUADRO N° 4
LA LIBERTAD: SECTOR PESQUERO 1/
(En toneladas)

	Julio			Enero - Julio		
	2013	2014	Var.%2/	2013	2014	Var.%2/
Consumo Humano Directo	2 040	1 064	-47,8	9 777	8 631	-11,7
. Fresco	2 040	1 064	-47,8	9 777	8 631	-11,7
Consumo Humano Indirecto	61 741	6 976	-88,7	284 834	266 473	-6,4
. Anchoveta	61 741	6 976	-88,7	284 834	266 473	-6,4
. Otras Especies	0	0	-	0	0	-
TOTAL			-81,9			-7,4

1/ Cifras preliminares.

2/ Variación a precios de 2007.

Fuente: Ministerio de la Producción.

Elaboración: BCRP, Sucursal Trujillo. Departamento de Estudios Económicos.

- Con relación a la temperatura superficial del mar (TSM) en el litoral de La Libertad, medida por IMARPE, registró en julio de 2014 un valor promedio de 17,4°C, ubicándose a 0,5°C por encima de su histórico normal (16,9°C), lo cual evidencia una disminución en las condiciones cálidas observadas en los dos meses previos (mayo 3,1°C y junio 3,2°C), señalando un retorno a la normalidad. El Comité encargado del Estudio Nacional del Fenómeno El Niño (ENFEN), ha catalogado este fenómeno como “El Niño Costero de magnitud débil”.
- El precio promedio de la harina de pescado alcanzó en julio 2014 los US\$ 1 800 por tonelada, 1,4 por ciento y 14,2 por ciento más, respecto al mes previo y similar mes de 2013, respectivamente.

GRÁFICO N° 1
LA LIBERTAD: COTIZACIÓN INTERNACIONAL DE HARINA DE PESCADO
(Hamburgo - US\$/TM)

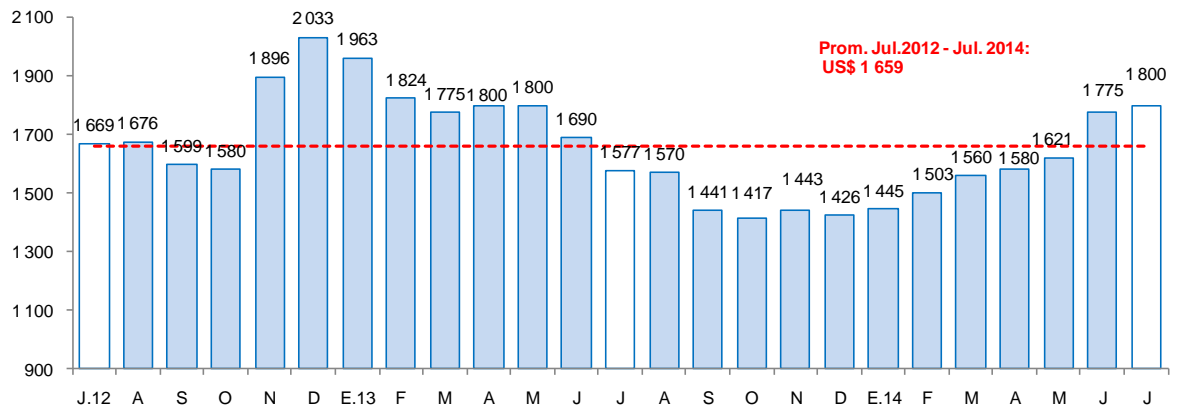

FUENTE: Bloomberg.



1.3 Sector minería

- La producción minera cayó en julio 12,1 por ciento interanual, por la menor producción de plata (-24,8 por ciento) oro (-11,6 por ciento), principalmente. Por otro lado, la producción de cobre aumentó en 16,3 por ciento. Tanto para la plata y el oro destaca la caída en la Minera Barrick (-33,2 y -30,0 por ciento, respectivamente).
- En los siete primeros meses del año, la actividad minera acumuló una caída de 5,3 por ciento, por la menor producción en todos los metales, a excepción del cobre que aumentó 5,1 por ciento. La plata se contrajo en 12,6 por ciento y el oro, en 4,6 por ciento.

CUADRO N° 5
SECTOR MINERÍA 1/
(Variación % real respecto a similar periodo del año anterior)

	Estructura Porcentual 2012 2/	Julio			Enero - Julio		
		2014	Var.% anual	Contribución al crecimiento3/	2014	Var.% anual	Contribución al crecimiento3/
Oro (Onzas troy)	95,5	110 372	-11,6	-11,0	801 684	-4,6	-4,3
Plata (Onzas troy)	2,3	158 801	-24,8	-0,7	1 198 604	-12,6	-0,3
Zinc (TMF)	1,3	346	-38,5	-0,5	2 395	-40,0	-0,6
Plomo (TMF)	0,3	147	-21,6	-0,1	960	-27,1	-0,1
Cobre (TMF)	0,6	172	16,3	0,1	1 083	5,1	0,0
SECTOR MINERÍA 2/	100,0		-12,1	-12,1		-5,3	-5,3

1/ Cifras preliminares.

2/ A precios de 2007

3/ En puntos porcentuales.

FUENTE: Ministerio de Energía y Minas.

ELABORACIÓN: BCRP, Sucursal Trujillo. Departamento de Estudios Económicos.

GRÁFICO N° 2
CRECIMIENTO DE LA PRODUCCIÓN MINERA
(Variación % real respecto a similar mes del año anterior)

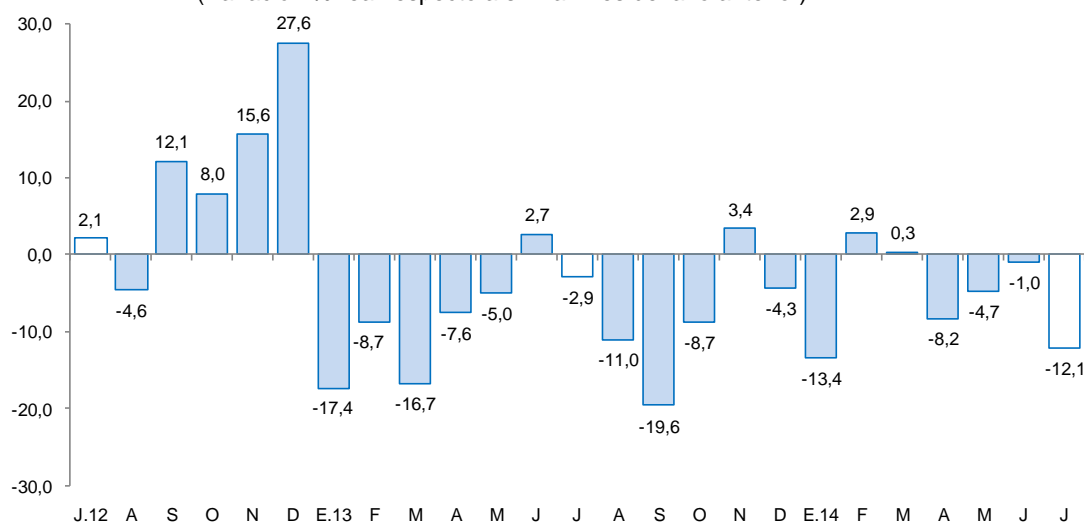

FUENTE: MINEM.

ELABORACIÓN: BCRP, Sucursal Trujillo, Departamento de Estudios Económicos.

- El precio promedio del oro en julio fue US\$ 1311/oz.tr, aumentando 2,5 por ciento, respecto al mes anterior (US\$ 1279,1/oz.tr).

2. Otros indicadores sectoriales

2.1 Sector manufactura

- La manufactura cayó en julio 5,2 por ciento frente a similar mes de 2013, por la pérdida de dinamismo tanto de la industria procesadora de recursos primarios (-11,5 por ciento), como de la industria no primaria (-3,5 por ciento); sin embargo, en los siete primeros meses de 2014, la manufactura acumuló un crecimiento de 6,1 por ciento, respecto al periodo comparable de 2013, sustentado en la mayor actividad de los subsectores primario (7,6 por ciento) y no primario (5,6 por ciento).

CUADRO N° 6
LA LIBERTAD: SECTOR MANUFACTURA 1/
(Variación % real respecto a similar periodo del año anterior)

Ramras de actividad	Estructura porcentual	Julio		Enero - Julio	
		Var.%	Contribución 3/	Var.%	Contribución 3/
	2012 2/				
MANUFACTURA PRIMARIA	27,4	-11,5	-2,4	7,6	1,9
Productos cárnicos	1,2	-6,2	-0,1	-1,2	0,0
Harina y aceite de pescado	4,7	-89,2	-6,0	-3,8	-0,1
Azúcar	21,5	28,5	3,7	10,3	2,1
MANUFACTURA NO PRIMARIA	72,6	-3,5	-2,7	5,6	4,2
Alimentos y bebidas	47,7	-0,7	-0,3	7,2	3,5
Conservación de frutas y hortalizas	13,9	-12,9	-1,5	21,5	2,6
Productos lácteos	1,0	4,8	0,0	-16,9	-0,1
Harina de trigo	3,6	-17,0	-0,8	-0,3	0,0
Sémola de trigo	0,0	-27,1	0,0	-37,7	0,0
Alimentos para animales	14,5	5,0	0,8	3,9	0,6
Galletas	3,4	-8,4	-0,4	-4,8	-0,2
Chocolate	0,0	-14,4	0,0	-11,6	0,0
Alcohol etílico	2,6	-10,5	-0,3	-9,1	-0,3
Ron y otras bebidas	0,7	12,1	0,1	12,6	0,1
Bebidas gaseosas	8,0	22,2	1,6	8,4	0,8
Fabricación productos textiles	1,3	-5,6	-0,1	6,0	0,1
Hilados de algodón	1,3	-5,6	-0,1	6,0	0,1
Curtido y adobo de cueros, calzado	1,0	-12,8	-0,2	-9,6	-0,1
Productos de madera y otros	2,8	-9,5	-0,4	16,9	0,5
Tableros aglomerados	2,8	-9,5	-0,4	16,9	0,5
Papel y productos de papel	3,0	-21,0	-0,7	11,0	0,3
Papel y cartón	3,0	-21,0	-0,7	11,0	0,3
Actividades de edición e impresión	0,2	-6,3	0,0	-1,4	0,0
Productos de plástico	2,0	-0,8	0,0	11,2	0,2
Sacos de polipropileno	1,6	4,8	0,1	18,9	0,3
Tela arpillera	0,4	-21,8	-0,1	-13,8	-0,1
Productos minerales no metálicos	13,2	-7,0	-1,1	-0,4	-0,1
Cemento	13,2	-7,0	-1,1	-0,4	-0,1
Vehículos automotores	1,4	3,8	0,1	-25,4	-0,3
Carrocerías	1,4	3,8	0,1	-25,4	-0,3
SECTOR MANUFACTURA	100,0	-5,2	-5,2	6,1	6,1

1/ Cifras preliminares.

2/ A precios de 1994.

3/ En puntos porcentuales.

FUENTE: Gerencia Regional de Agricultura y Riego, Ministerio de la Producción y empresas industriales.

ELABORACIÓN: BCRP,Sucursal Trujillo. Departamento de Estudios Económicos.



- La industria primaria continuó descendiendo por tercer mes consecutivo, al registrar una caída de 11,5 por ciento, respecto a julio de 2013, sustentada en los bajos niveles de producción de la industria de harina y aceite de pescado (-89,2 por ciento) por restricciones de su principal recurso (anchoveta), afectada por el Fenómeno de El Niño. Incidió también, pero en menor medida, la caída de la industria de productos cárnicos (-6,2 por ciento), atribuido a razones de mercado. La industria azucarera, por el contrario, aumentó su producción en 28,5 por ciento, por mayor molienda de caña de azúcar (pasó de 245,5 mil Tm. a 304,1 mil Tm.).
- En el transcurso de los siete primeros meses de 2014, la industria primaria acumuló una expansión de 7,6 por ciento, al compararla con análogo periodo de 2013, básicamente, por la mayor producción de la industria azucarera (10,3 por ciento). Contrariamente, la industria de harina de pescado y la de productos cárnicos redujeron su producción en 3,8 por ciento y 1,2 por ciento, respectivamente, restando dinamismo al subsector.
- Por su parte, la industria no primaria presentó un comportamiento recesivo en julio, con una tasa negativa de 3,5 por ciento en términos interanuales, generado por los bajos niveles de producción en todas las ramas industriales, excepto la industria de carrocías que aumentó en 3,8 por ciento. Declinaron las industrias de papel (-21,0 por ciento), curtido y adobo de cueros (-12,8 por ciento), productos de madera y otros (-9,5 por ciento), productos minerales no metálicos (-7,0 por ciento), actividades de edición e impresión (-6,3 por ciento), productos de plástico (-0,8 por ciento) y la rama de alimentos y bebidas (-0,7 por ciento).

GRÁFICO N° 3
LA LIBERTAD: EVOLUCIÓN DE LA PRODUCCIÓN MANUFACTURERA NO PRIMARIA
 (Variación % real respecto a similar mes del año anterior)

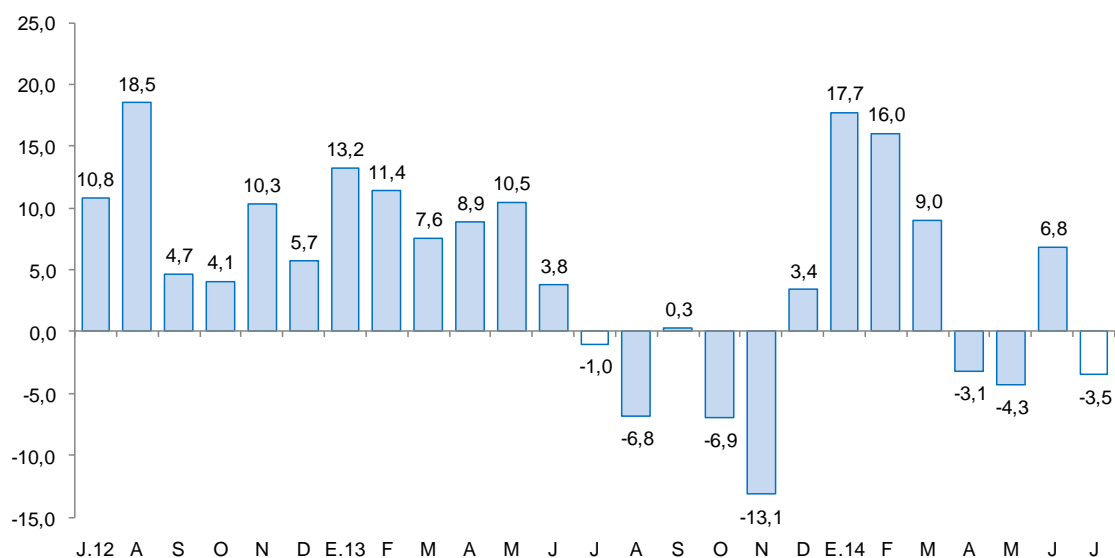

FUENTE: Ministerio de Agricultura y Riego y empresas industriales.

- La industria de alimentos y bebidas, rama que genera el 64,0 por ciento del VBP de la industria no primaria del mes, disminuyó ligeramente en 0,7 por ciento, por la menor actividad de la agroindustria de conservación de frutas y hortalizas (-12,9 por ciento). Las demás ramas industriales registraron comportamientos mixtos: de un lado, aumentó la producción de bebidas gaseosas (22,2 por ciento), ron y otras bebidas (12,1 por ciento), alimentos preparados para animales (5,0 por ciento) y productos lácteos (4,8 por ciento); y de otro lado, disminuyó la producción de sémola de trigo (-27,1), harina de trigo (-17,0 por ciento), chocolate (-14,4 por ciento), alcohol etílico (-10,5 por ciento) y galletas (-8,4 por ciento).

- De enero a julio, el subsector no primario acumuló una expansión 5,6 por ciento, frente a similar lapso de 2013, por la mayor actividad en las ramas industriales de conservación de frutas y hortalizas (21,5 por ciento), sacos de polipropileno (18,9 por ciento), tableros aglomerados (16,9 por ciento), ron y otras bebidas (12,6 por ciento), papel y cartón (11,0 por ciento), bebidas gaseosas (8,4 por ciento), hilados de algodón (6,0 por ciento) y alimentos para animales (3,9 por ciento). Atenuó la expansión los bajos niveles de producción en las industrias de sémola de trigo (-37,7 por ciento), carrocías (-25,4 por ciento), productos lácteos (-16,9 por ciento), tela arpillera (-13,8 por ciento), chocolate (-11,6 por ciento), curtido y adobo de cueros (-9,6 por ciento), alcohol etílico (-9,1 por ciento), galletas (-4,8 por ciento), cemento (-0,4 por ciento) y harina de trigo (-0,3 por ciento).

2.2 Sector construcción

- Los **despachos de cemento** disminuyeron en julio 16,9 por ciento, frente a igual mes de 2013; y acumula, en los siete primeros meses de 2014, una caída de 4,6 por ciento.

GRÁFICO N° 4
LA LIBERTAD: EVOLUCIÓN DE DESPACHOS DE CEMENTO
 (Variación % real respecto a similar mes del año anterior)

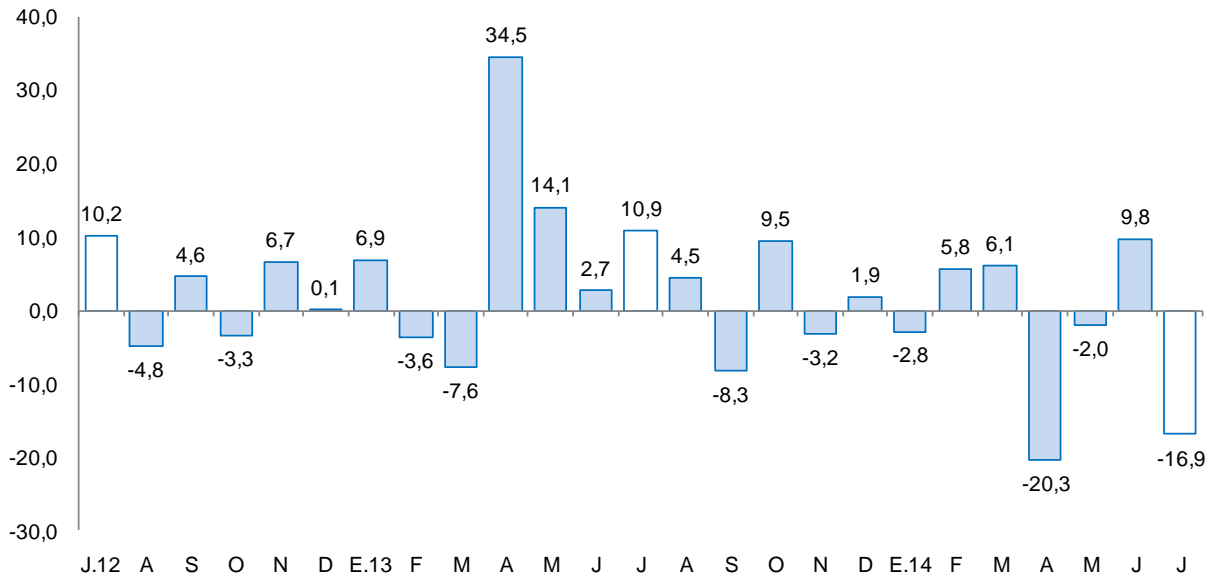

2.3 Arribos a los establecimientos de hospedaje

- El número de arribos a los establecimientos de hospedaje de la región (144,1 mil) disminuyó en julio 1,3 por ciento interanual. Los visitantes extranjeros y nacionales disminuyeron en 30,4 y 0,3 por ciento, respectivamente.
- Entre enero y julio, los arribos acumularon un total de 967,7 mil visitantes, 0,6 por ciento por encima de lo registrado en igual periodo del 2013. Las visitas nacionales aumentaron en 1,3 por ciento; mientras que los arribos de extranjeros disminuyeron en 21,1 por ciento.

GRÁFICO N° 5
LA LIBERTAD: EVOLUCIÓN DE ARRIBOS A ESTABLECIMIENTOS DE HOSPEDAJE
(Variación %)

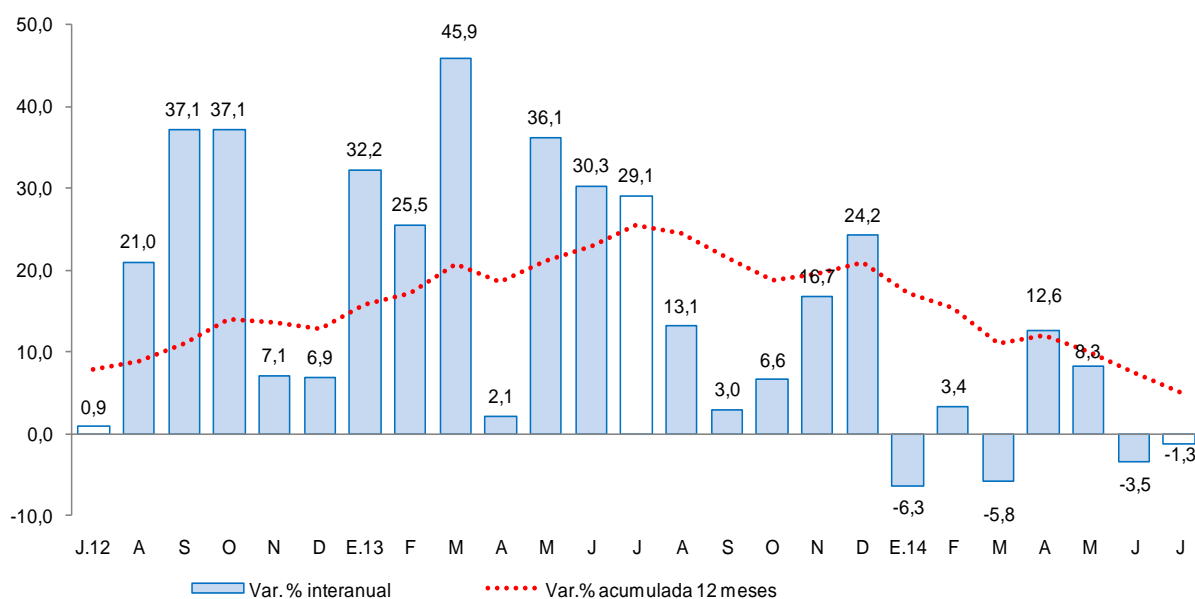

FUENTE: Encuesta Mensual de Establecimiento de Hospedajes Temporal - MINCETUR

II. ASPECTOS LABORALES

1. Empleo

- El empleo en la ciudad de Trujillo, en empresas privadas formales de 10 a más trabajadores, creció en julio 1,7 por ciento interanual y en lo que va del año 0,2 por ciento. El aumento en el mes se generó en el sector servicios (5,0 por ciento), transportes, almacenes y comunicaciones (4,1 por ciento) y extractivo (1,7 por ciento), mientras que el sector comercio y manufactura registró una caída de 1,3 y 2,2 por ciento respectivamente.

CUADRO N° 7
CIUDAD DE TRUJILLO: ÍNDICE MENSUAL DE EMPLEO EN EMPRESAS PRIVADAS
FORMALES DE 10 Y MÁS TRABAJADORES POR RAMA DE ACTIVIDAD ECONÓMICA 1/
 (Octubre 2010=100)

	JULIO			ENERO - JULIO		
	2013	2014 ^{1/}	Var.%	2013	2014	Var.%
Extractiva 2/	121,2	123,2	1,7	116,9	120,3	2,9
Industria manufacturera	94,0	91,9	-2,2	100,8	93,2	-7,6
Comercio	113,3	111,9	-1,3	113,1	112,7	-0,3
Transp., almac., y comun.	119,5	124,4	4,1	116,2	123,4	6,2
Servicios 3/	119,5	125,4	5,0	110,5	113,4	2,7
Total	112,4	114,3	1,7	110,0	110,2	0,2

Nota: La información corresponde al primer día de cada mes.

1/ Cifras preliminares.

2/ Conformada por las subramas agricultura, pesca y minería.

3/ Conformada por las subramas servicios prestados a empresas, restaurantes y hoteles, establecimientos financieros, enseñanza, servicios sociales y comunales; y electricidad, gas y agua.

FUENTE: MTPE – Encuesta Nacional de Variación Mensual del Empleo (ENVME).

ELABORACIÓN: BCRP, Sucursal Trujillo. Departamento de Estudios Económicos.

GRÁFICO N° 6
CIUDAD DE TRUJILLO: EVOLUCIÓN DEL EMPLEO FORMAL URBANO EN EMPRESAS DE 10 A MÁS
TRABAJADORES
 (Variación % respecto a similar mes del año anterior)

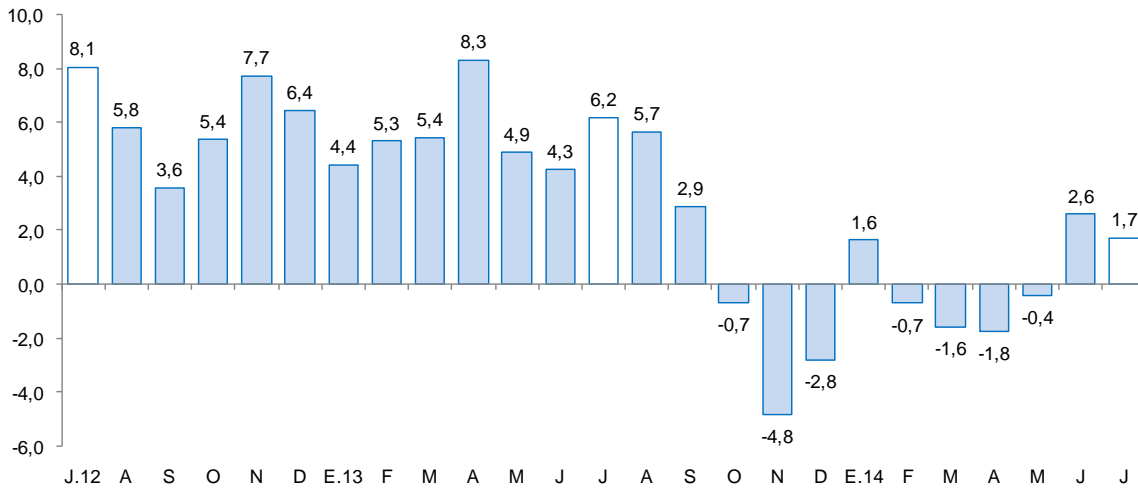

FUENTE: Ministerio de Trabajo y Promoción del Empleo.



III. SECTOR EXTERNO

1. Exportaciones

- Las exportaciones de La Libertad totalizaron en julio US\$ 201,7 millones, 2,9 por ciento menos, respecto a igual mes de pasado año. Las exportaciones tradicionales disminuyeron en 14,5 por ciento; mientras que las no tradicionales, aumentaron 27,9 por ciento. Al mes de julio, las exportaciones acumularon un valor de US\$ 1 477,9 millones, 10,9 por ciento por debajo de lo exportado en igual periodo de 2013.
- En las **exportaciones tradicionales** (US\$ 128,9 millones) la caída se debe, principalmente, al menor valor exportado de productos mineros (-17,0 por ciento), en donde destaca oro (US\$ 119,3 millones) con un descenso de 15,9 por ciento. El metal precioso es el principal producto de exportación, con una participación de 59,1 por ciento en la exportación total mensual. La caída se debe al menor volumen embarcado (-17,5 por ciento).
- En las **exportaciones no tradicionales** (US\$ 72,8 millones), destacan los productos agropecuarios (US\$ 67,1 millones) que aumentaron en 49,5 por ciento interanual y representan el 92,2 por ciento de la exportación no tradicional y el 33,3 por ciento de la exportación total. Destacan en julio, las exportaciones de paltos (US\$ 25,7 millones), espárragos frescos (US\$ 12,9 millones) y espárragos en conservas (US\$ 7,7 millones) con expansiones de 41,8 por ciento, 33,7 por ciento y 59,9 por ciento, respectivamente.
- El destino de las exportaciones se concentra en tres países que adquieren, en conjunto, el 64,7 por ciento del total exportado. El principal mercado es Suiza, con el 35,7 por ciento; seguido por Canadá, con el 17,7 por ciento; y Estados Unidos, con el 11,3 por ciento. Para los dos primeros países, destaca la exportación de oro, mientras que para Estados Unidos, paltos.

CUADRO Nº 8
LA LIBERTAD: EXPORTACIONES POR GRUPO DE PRODUCTOS 1/
(Valor FOB en millones de US\$)

TIPO	JULIO			ENERO-JULIO		
	2013	2014	Var .%	2013	2014	Var %
PRODUCTOS TRADICIONALES	150,7	128,9	-14,5	1 333,6	1 085,0	-18,6
Pesqueros	4,8	8,4	75,4	9,2	108,4	3/
Agrícolas	0,8	0,0	-99,1	24,0	29,3	22,2
Mineros	145,2	120,5	-17,0	1300,4	947,3	-27,2
PRODUCTOS NO TRADICIONALES	56,9	72,8	27,9	325,5	392,9	20,7
Agropecuarios	44,9	67,1	49,5	234,1	357,3	52,6
Maderas y papeles	1,2	0,0	-96,8	9,4	0,7	-92,5
Productos mineros no metálicos	0,5	0,6	3,5	10,0	6,8	-32,2
Químicos	3,5	4,2	18,5	19,6	21,2	8,2
Sidero - metalúrgico y joyería	5,7	0,0	-100,0	45,8	0,5	-98,9
Otros	1,1	1,0	-13,2	6,6	6,5	-2,6
TOTAL EXPORTACIONES	207,7	201,7	-2,9	1 659,1	1 477,9	-10,9

1/ Cifras preliminares.

FUENTE: SUNAT.

ELABORACIÓN: BCRP. Sucursal Trujillo. Departamento de Estudios Económicos.



IV. CRÉDITO Y DEPÓSITOS

1. Crédito

- El crédito de las instituciones financieras aumentó en julio 3,8 por ciento interanual. En la banca múltiple, que canaliza el 78,5 por ciento del crédito total, la expansión fue de 3,7 por ciento, mientras que en las instituciones no bancarias, 2,0 por ciento. Al finalizar el mes, el crédito acumula un saldo de S/6 738,6 millones, de los cuales, el 74,4 por ciento se encuentra colocado en moneda nacional.
- Por tipo de crédito, el que financia a personas creció en 10,8 por ciento, mientras que el crédito a empresas, por el contrario, se contrajo en 1,0 por ciento. En el primer grupo, destacan los créditos de consumo (11,0 por ciento) e hipotecario (10,7 por ciento). En el financiamiento para empresas, disminuyó el crédito corporativo (-22,7 por ciento), para la micro empresa (-3,4 por ciento) y la gran empresa (-2,8 por ciento), pero registra aumentos en la mediana empresa (13,2 por ciento) y pequeña empresa (5,5, por ciento).
- Por tipo de moneda, el crédito en moneda nacional creció 10,3 por ciento, a diferencia del crédito en moneda extranjera, que disminuyó en 11,4 por ciento. Al finalizar julio, la tasa de dolarización del crédito cae de 30,0 a 25,6 por ciento.

CUADRO Nº 9
LA LIBERTAD: CRÉDITO DIRECTO
(Saldos en millones de nuevos soles)

INSTITUCIONES	Estructura % Julio 2014	JULIO		Var.% nominal	Contribución 1/
		2013	2014		
Banco de la Nación 2/	2,4	159,2	163,8	2,9	0,1
Agrobanco	0,7	21,6	48,5	124,4	0,4
Banca Múltiple	78,5	5 101,8	5 291,1	3,7	2,9
Instituciones No Bancarias	18,3	1 211,3	1 235,2	2,0	0,4
Cajas Municipales	9,1	583,1	616,3	5,7	0,5
Cajas Rurales	0,3	19,6	21,2	8,0	0,0
Edpymes	0,4	98,8	30,1	-69,5	-1,1
Empresas Financieras	8,4	509,6	567,6	11,4	0,9
TOTAL	100,0	6 493,8	6 738,6	3,8	3,8
A Empresas	57,2	3 893,3	3 855,9	-1,0	-0,6
A Personas	42,8	2 600,5	2 882,6	10,8	4,3
Consumo	24,0	1 456,6	1 616,9	11,0	2,5
Hipotecario	18,8	1 143,9	1 265,8	10,7	1,9
En M/N	74,4	4 543,5	5 010,2	10,3	7,2
En M/E	25,6	1 950,3	1 728,4	-11,4	-3,4

1 / En puntos porcentuales.

2 / Considera la suma de crédito consumo e hipotecario.

FUENTE: Superintendencia de Banca, Seguros y AFP (SBS).

ELABORACION: BCRP, Sucursal Trujillo. Departamento de Estudios Económicos.



GRÁFICO N° 7
LA LIBERTAD: EVOLUCIÓN DEL CRÉDITO DIRECTO
 (Variación % respecto a similar mes del año anterior)



GRÁFICO N° 8
LA LIBERTAD: EVOLUCIÓN DE CRÉDITO POR TIPO
 (Variación % respecto a similar mes del año anterior)



- La morosidad en junio fue de 3,7 por ciento, 0,6 punto porcentual más, respecto al mismo mes de 2013. La morosidad en las instituciones no bancarias (6,1 por ciento), aumentó en 0,4 puntos porcentuales, respecto a igual mes del 2013 y en la banca múltiple (3,2 por ciento) aumentó en 0,6 puntos porcentuales.

GRÁFICO Nº 9
LA LIBERTAD: TASA DE MOROSIDAD 1/
(Porcentaje)

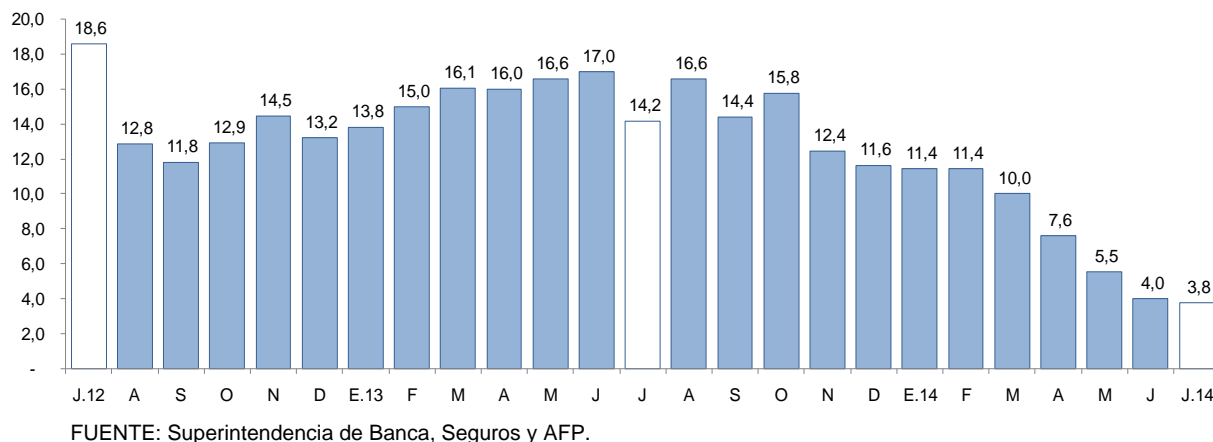
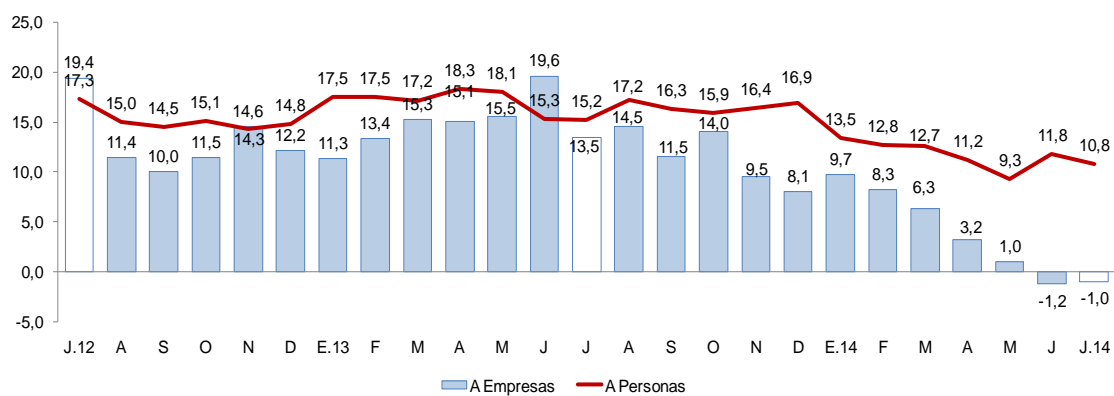
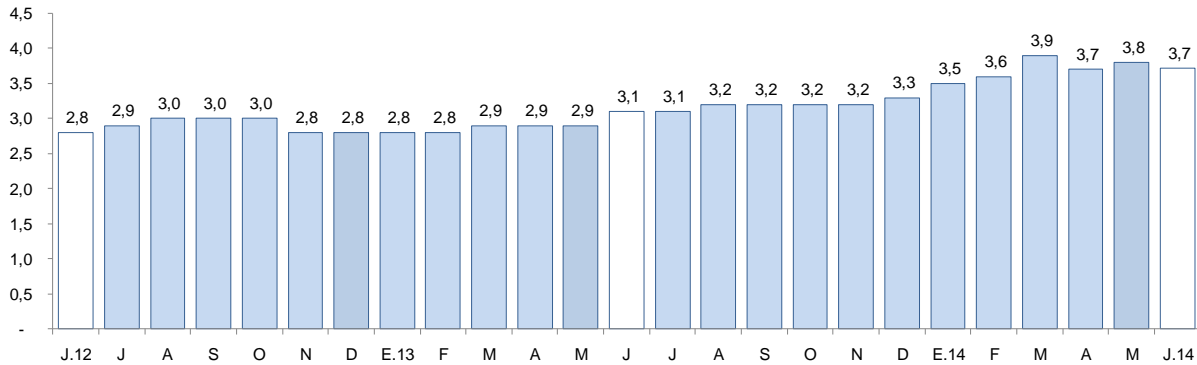

1/ Morosidad = (créditos vencidos + créditos en cobranza judicial) / colocaciones brutas.

FUENTE: Superintendencia de Banca, Seguros y AFP.

2. Depósitos

- Los depósitos (S/.4 602,5 millones) aumentaron 4,9 por ciento, respecto a julio del pasado año, por la mayor captación de depósitos de ahorro (11,2 por ciento), a plazo (6,0 por ciento); mientras que los depósitos a la vista disminuyeron en 4,6 por ciento.
- Por tipo de instituciones, aumentaron en 11,1 por ciento los depósitos en la banca múltiple, pero disminuyeron 1,2 por ciento, en las instituciones no bancarias. En este último grupo, los depósitos disminuyeron 15,5 por ciento, en las Cajas Rurales.
- Por tipo de moneda, los depósitos aumentaron 8,5 por ciento en moneda extranjera y 3,8 por ciento en moneda nacional. Al finalizar julio 2014, el 76,3 por ciento de los depósitos se encuentran en moneda nacional.

CUADRO Nº 10
LA LIBERTAD: DEPÓSITOS
(Saldos en millones de nuevos soles)

INSTITUCIONES	Estructura % Junio 2014	JULIO		Var.% nominal	Contribución 1/
		2013	2014		
Banco de la Nación	16,5	801,0	757,3	-5,4	-1,0
Banca Múltiple	59,1	2 450,0	2 720,9	11,1	6,2
Instituciones No Bancarias	24,4	1 138,0	1 124,3	-1,2	-0,3
Cajas Municipales	18,8	854,9	865,2	1,2	0,2
Cajas Rurales	0,4	21,2	17,9	-15,5	-0,1
Empresas Financieras	5,2	261,9	241,1	-7,9	-0,5
TOTAL	100,0	4 389,0	4 602,5	4,9	4,9
Vista	25,2	1 216,6	1 160,1	-4,6	-1,3
Ahorro	36,9	1 525,6	1 696,3	11,2	3,9
A Plazos	37,9	1 646,8	1 746,1	6,0	2,3
En M/N	76,3	3 385,4	3 513,8	3,8	2,9
En M/E	23,7	1 003,6	1 088,7	8,5	1,9

1 / En puntos porcentuales.

FUENTE: Superintendencia de Banca, Seguros y AFP (SBS).



GRÁFICO N° 10
LA LIBERTAD: EVOLUCIÓN DE LOS DEPÓSITOS
 (Variación % respecto a similar mes del año anterior)

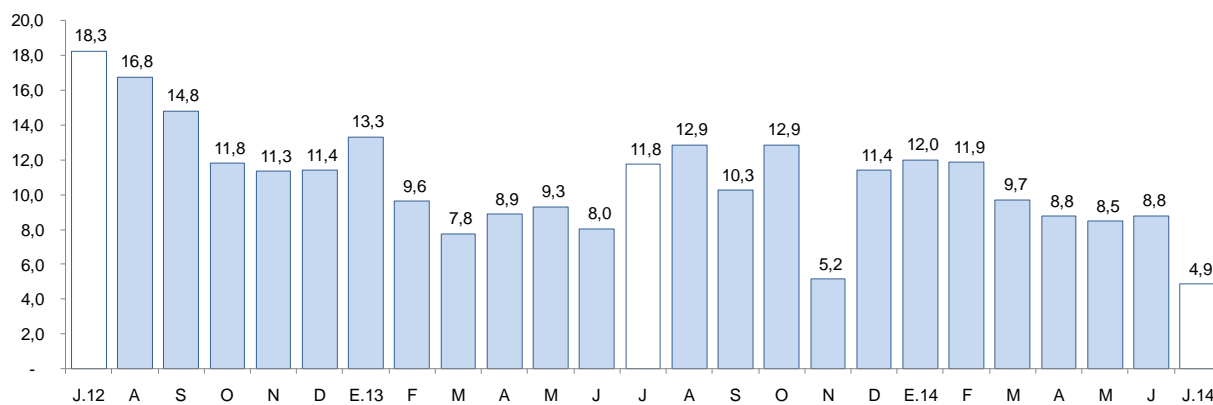

FUENTE: Superintendencia de Banca, Seguros y AFP.

V. FINANZAS PÚBLICAS

1. Gasto Corriente No Financiero

- El gasto corriente no financiero aumentó en julio 7,4 por ciento interanual, en términos reales, por el mayor gasto en el Gobierno Nacional (14,7 por ciento), gobiernos locales (3,5 por ciento) y el Gobierno Regional (3,5 por ciento). Entre enero y julio, el gasto corriente no financiero (S/. 1 419,4 millones) acumuló una expansión de 6,1 por ciento, respecto a igual periodo 2013.
- El gasto en Remuneraciones en julio (S/. 111,1 millones) aumentó en 10,2 por ciento, principalmente, por el mayor pago de aguinaldo por fiestas patrias, que pasó de S/. 300 a S/. 500 para los trabajadores activos y pensionistas. En el Gobierno Regional la expansión fue de 11,9 por ciento; en los gobiernos locales, 8,4 por ciento; y en el Gobierno Nacional, 7,4 por ciento. Al mes de julio, el gasto acumulado en remuneraciones (S/. 627,7 millones) aumentó en 2,1 por ciento.
- La compra de bienes y servicios en julio totalizó S/. 61,2 millones, 4,5 por ciento más de lo gastado en julio 2013. En el Gobierno Nacional y los gobiernos locales la expansión fue de 55,4 por ciento y 1,8 por ciento, respectivamente; mientras que disminuyó para el Gobierno Regional (-21,9 por ciento). Al mes de julio, el gasto acumulado en bienes y servicios (S/. 349,2 millones) aumentó en 10,3 por ciento.
- El gasto en transferencias sumó en julio S/. 66,0 millones, 5,4 por ciento por encima de lo gastado en similar mes del pasado año. La mayor expansión se registró en el Gobierno Nacional (7,4 por ciento), principalmente, para el pago de pensiones.

CUADRO Nº 11
LA LIBERTAD: GASTO CORRIENTE NO FINANCIERO 1/
 (Millones de nuevos soles)

	JULIO			ENERO - JULIO		
	2013	2014	Var % real	2013	2014	Var % real
Gastos Corrientes Total	214,9	238,4	7,4	1 293,3	1 419,4	6,1
<i>Gobierno Nacional</i>	<i>74,2</i>	<i>87,9</i>	<i>14,7</i>	<i>490,6</i>	<i>560,3</i>	<i>10,4</i>
<i>Gobierno Regional</i>	<i>95,8</i>	<i>102,5</i>	<i>3,5</i>	<i>546,4</i>	<i>581,1</i>	<i>2,8</i>
<i>Gobiernos Locales</i>	<i>44,9</i>	<i>48,0</i>	<i>3,5</i>	<i>256,2</i>	<i>278,0</i>	<i>4,9</i>
Remuneraciones	97,5	111,1	10,2	594,4	627,7	2,1
Gobierno Nacional	26,8	29,7	7,4	173,7	168,9	-6,0
Gobierno Regional	58,8	68,0	11,9	357,6	386,8	4,6
Gobiernos Locales	12,0	13,4	8,4	63,1	72,0	10,3
Bienes y Servicios 1/	56,7	61,2	4,5	306,2	349,2	10,3
Gobierno Nacional	11,3	18,1	55,4	68,4	93,3	32,0
Gobierno Regional	19,0	15,3	-21,9	89,9	91,4	-1,7
Gobiernos Locales	26,5	27,8	1,8	147,9	164,5	7,5
Transferencias 2/	60,6	66,0	5,4	392,7	442,4	8,9
Gobierno Nacional	36,1	40,1	7,4	248,6	298,1	15,9
Gobierno Regional	18,1	19,2	3,0	99,0	102,8	0,4
Gobiernos Locales	6,4	6,7	1,0	45,1	41,5	-11,1

1/ Neto de comisiones y de transferencias intergubernamentales.

2/ Incluye el pago de pensiones y transferencias corrientes al sector privado.

FUENTE: Ministerio de Economía y Finanzas.

ELABORACION: BCRP, Sucursal Trujillo. Departamento de Estudios Económicos.

2. Gasto de Capital

- El Gasto de Capital del Gobierno General en La Libertad, totalizó en julio S/. 130,3 millones, 0,1 por ciento menos, respecto a similar mes de 2013. El gasto disminuyó para los gobiernos locales (-33,8 por ciento) y el Gobierno Nacional (-11,3 por ciento), pero aumentó para el Gobierno Regional (179,0 por ciento). Al culminar julio, el gasto de capital acumuló un total de S/.801, 8 millones, 6,0 por ciento menos de lo registrado en similar periodo del pasado año.
- Los tres niveles de gobierno han ejecutado a julio del presente año, el 42,5 por ciento del gasto de capital programado en el Presupuesto Institucional Modificado (PIM). El Gobierno Regional tiene un avance de 55,9 por ciento; el Gobierno Nacional, 42,2 por ciento; y los gobiernos locales, 39,2 por ciento.

CUADRO Nº 12
LA LIBERTAD: GASTO DE CAPITAL 1/ 2/
(Millones de nuevos soles)

Niveles de Gobierno	JULIO			ENERO - JULIO		
	2013	2014	Var % real	2013	2014	Var % real
Gasto de Capital	126,2	130,3	-0,1	824,3	801,8	-6,0
Gobierno Nacional	26,9	24,6	-11,3	171,5	191,2	7,8
Gobierno Regional	17,1	49,4	179,0	245,0	197,7	-22,0
Gobiernos Locales	82,2	56,2	-33,8	407,8	412,8	-2,1
Formación Bruta de Capital	126,1	130,1	-0,1	620,2	743,9	16,0
Gobierno Nacional	26,7	24,6	-10,9	156,2	183,7	13,7
Gobierno Regional	17,1	49,4	179,0	62,7	148,6	129,2
Gobiernos Locales	82,2	56,1	-34,0	401,4	411,7	-0,9
Otros Gastos de Capital	0,1	0,1	11,8	204,1	57,8	-72,6
Gobierno Nacional	0,1	0,0	-100,0	15,3	7,5	-52,5
Gobierno Regional	0,0	0,0	-	182,4	49,2	-
Gobiernos Locales	0,0	0,1	-	6,5	1,2	-82,7

1/ Información actualizada a 31 de julio 2014.

Fuente: Ministerio de Economía y Finanzas.

ELABORACIÓN: BCRP, Sucursal Trujillo. Departamento de Estudios Económicos.

GRÁFICO Nº 11
LA LIBERTAD: EVOLUCIÓN DEL GASTO DE CAPITAL
(Variación % real)

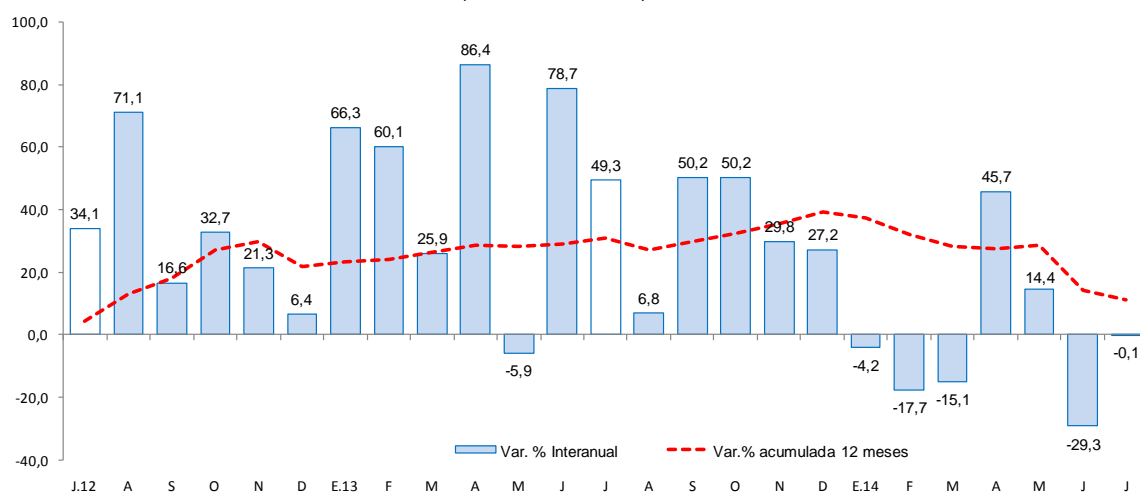

FUENTE: Ministerio de Economía y Finanzas

- Entre los principales proyectos que el Gobierno Nacional desembolsó en julio, destaca la “Rehabilitación de la carretera Panamericana Norte Tramo KM 886 + 600”, por S/. 6,3 millones; siguiéndole el “Mejoramiento y construcción de la carretera Ruta 10 tramo: Huamachuco - Puente Pallar - Juanjui, sector Huamachuco - Sacsacocho - Puente Pallar”, por un valor de S/. 2,9 millones; el “Mejoramiento del sistema eléctrico de media y baja tensión en la ciudad universitaria de la Universidad Nacional de Trujillo”, por un valor de S/. 1,7 millones.

- El Gobierno Regional desembolsó S/. 34,7 millones, en el “Proyecto Chavimochic III Etapa”; S/ 1,8 millones, en “Operación y Mantenimiento”; y S/. 1,7 millones, en “Mejoramiento de los servicios educativos primaria y secundaria de la IE 80820 Víctor Larco en el sector Vista Alegre, distrito de Víctor Larco, Trujillo”.
- Por su parte, los gobiernos locales han ejecutado proyectos relacionados a las áreas de educación (S/.13,6 millones), transporte (S/.12,4 millones) y saneamiento (S/. 9,2 millones), entre los que destacan el “Mejoramiento de los servicios educativos de nivel inicial y primario de 08 instituciones educativas en la zona rural del distrito de Santiago de Chuco, provincia de Santiago de Chuco”, por un valor de S/. 1,9 millones; el “Mejoramiento del servicio de transitabilidad por la Av. Mansiche Tramo calle Rio de Janeiro-Av. El Cortijo, distrito de Trujillo”, por un valor de S/. 2,1 millones; y la “Ampliación y mejoramiento de los sistemas de agua potable y alcantarillado de la localidad de Cascas”, por un valor de S/. 0,9 millones.



VI. ANEXOS

ANEXO 1

LA LIBERTAD: PRODUCCIÓN AGROPECUARIA 1/
(T.m.)

PRODUCTOS	2013						2014							PRODUCTOS
	JUL	AGO	SET	OCT	NOV	DIC	ENE	FEB	MAR	ABR	MAY	JUN	JUL	
AGRÍCOLA														AGRÍCOLA
Arroz	2 326	0	0	0	0	217	1 050	8 907	29 778	88 028	162 502	70 256	2 120	Arroz
Caña de azúcar	245 538	453 267	566 147	536 116	522 813	512 709	449 164	485 093	511 566	527 317	447 496	309 910	304 151	Caña de azúcar
Cebada	23 980	19 763	4 310	315	0	0	0	0	0	0	0	4 546	21 888	Cebada
Cebolla de cabeza	2 071	4 264	2 697	6 958	2 768	837	2 462	1 757	1 866	955	1 528	2 052	2 042	Cebolla de cabeza
Espárrago	10 539	13 017	22 637	19 308	24 878	19 315	11 638	14 175	20 155	14 179	13 685	13 207	10 896	Espárrago
Maíz amarillo duro	40 000	26 104	14 813	30 813	74 624	16 817	7 562	6 942	6 776	10 545	19 526	22 314	36 867	Maíz amarillo duro
Maíz amiláceo	8 514	2 015	251	0	0	0	21	75	62	224	1 637	5 977	9 309	Maíz amiláceo
Palta	7 717	4 730	4 946	2 985	2 707	2 087	846	984	4 252	11 486	17 133	13 767	7 197	Palta
Papa	7 475	4 411	8 189	22 053	33 380	40 712	24 064	46 733	65 435	70 086	80 886	31 446	9 572	Papa
Piña	1 716	1 780	1 646	1 531	1 713	1 687	2 865	2 960	2 805	2 151	1 697	1 883	1 607	Piña
Trigo	23 064	24 340	6 409	91	0	0	0	28	0	0	0	3 552	21 104	Trigo
Uva	2 938	3 109	3 020	3 435	3 358	3 350	3 876	4 063	4 158	3 565	3 392	2 430	3 009	Uva
Alfalfa	16 611	15 764	16 713	17 660	18 959	20 405	14 865	17 202	17 152	17 026	15 485	16 117	17 768	Alfalfa
Alcachofa	75	2 320	5 147	6 865	4 695	4 110	226	0	0	0	0	0	0	Alcachofa
Páprika	452	440	740	560	142	220	428	203	432	296	500	650	76	Páprika
Otros agrícolas														Otros agrícolas
Frijol grano seco	563	145	255	406	268	87	127	74	206	458	718	1 113	703	Frijol grano seco
Algodón	3 284	0	0	0	0	0	0	0	0	0	0	0	2 831	Algodón
Arveja grano seco	4 659	3 149	1 057	0	0	0	0	0	0	0	0	786	4 877	Arveja grano seco
Camote	630	792	983	416	378	362	754	1 299	872	967	644	733	883	Camote
Haba grano seco	2 185	2 352	206	28	0	0	0	0	0	0	52	1 137	2 172	Haba grano seco
Oca	2 110	197	0	0	0	0	0	0	0	185	2 037	3 004	1 842	Oca
Olluco	2 663	165	127	0	0	0	0	0	0	469	2 537	3 757	2 892	Olluco
Quinua	665	34	73	0	28	33	47	258	89	14	0	613	811	Quinua
Tomate	570	1 128	900	377	464	419	489	581	337	306	429	791	882	Tomate
Yuca	2 387	1 789	1 718	1 915	2 004	1 470	1 580	1 528	1 338	2 204	2 104	1 630	2 004	Yuca
PECUARIO														PECUARIO
Carne de ave ^{2/}	18 930	18 728	20 207	20 379	19 930	18 350	19 754	19 279	17 635	16 681	18 192	19 200	18 934	Carne de ave ^{2/}
Carne de ovino ^{2/}	187	186	180	189	187	198	174	186	185	192	198	206	195	Carne de ovino ^{2/}
Carne de porcino ^{2/}	947	947	920	912	859	891	904	866	854	879	918	938	960	Carne de porcino ^{2/}
Carne de vacuno ^{2/}	595	605	578	582	553	553	550	551	554	555	547	561	610	Carne de vacuno ^{2/}
Huevo	5 245	5 153	5 080	5 253	5 226	5 055	4 990	5 078	5 114	5 167	4 941	4 865	5 179	Huevo
Leche	10 526	10 510	10 646	10 111	9 943	10 025	9 211	9 260	9 242	9 761	9 682	10 338	10 633	Leche

1/ Cifras preliminares.

2/ Peso neto.

FUENTE: MINAGRI.

ELABORACION: BCRP. Sucursal Trujillo. Departamento de Estudios Económicos.



ANEXO 2

LA LIBERTAD: PRODUCCIÓN PESQUERA ^{1/}
(T.m.)

	2013						2014							
	JUL	AGO	SET	OCT	NOV	DIC	ENE	FEB	MAR	ABR	MAY	JUN	JUL	
CHD 2/	2 040	645	674	351	608	2 230	2 919	2 161	777	459	632	619	1 064	CHD 2/
1. Fresco	2040	645	674	351	608	2 230	2919	2161	777	459	632	619	1 064	1. Fresco
2. Congelado	0	0	0	0	0	0	0	0	0	0	0	0	0	2. Congelado
3, Conservas	0	0	0	0	0	0	0	0	0	0	0	0	0	3, Conservas
CHI 3/	61 741	0	0	0	206 366	252 810	78 337	0	0	0	16 213	164 947	6 976	CHI 3/
1. Anchoveta	61 741	0	0	0	206 366	252 810	78 337	0	0	0	16 213	164 947	6 976	1. Anchoveta

1/ Cifras preliminares.

2/ Consumo Humano Directo.

3/ Consumo Humano Indirecto.

FUENTE: Ministerio de la Producción

ELABORACION: BCRP. Sucursal Trujillo. Departamento de Estudios Económicos.

ANEXO 3

LA LIBERTAD: PRODUCCIÓN MINERA 1/

PRODUCTOS	2013						2014							PRODUCTOS
	JUL	AGO	SET	OCT	NOV	DIC	ENE	FEB	MAR	ABR	MAY	JUN	JUL	
MINERÍA METÁLICA														MINERÍA METÁLICA
Cobre (TMF)	148	180	154	149	165	139	125	129	153	142	174	187	172	Cobre (TMF)
Oro (Onzas troy)	124 848	122 437	123 654	132 673	152 839	158 991	110 691	119 873	119 794	106 051	115 158	119 745	110 372	Oro (Onzas troy)
Plata (Onzas troy)	211 102	196 853	189 360	203 301	195 236	205 061	153 349	162 348	208 281	163 865	177 493	174 467	158 801	Plata (Onzas troy)
Plomo (TMF)	188	185	166	172	147	138	110	101	141	128	153	179	147	Plomo (TMF)
Zinc (TMF)	564	575	508	490	460	384	368	334	423	426	433	66	346	Zinc (TMF)

1/ Cifras preliminares.

FUENTE: MINEM.

ELABORACION: BCRP, Sucursal Trujillo. Departamento de Estudios Económicos.



ANEXO 4

**LA LIBERTAD: PRODUCCIÓN MANUFACTURERA 1/
(Índice 1994 = 100)**

DESCRIPCION	2013						2014							DESCRIPCION
	JUL	AGO	SET	OCT	NOV	DIC	ENE	FEB	MAR	ABR	MAY	JUN	JUL	
MANUFACTURA PRIMARIA	180,7	230	290	288	468	517	297,2	251	254	269	251	312	159,8	MANUFACTURA PRIMARIA
1511 PRODUCTOS CARNICOS	225,1	212	193	220	194	171	205	187	202	215	218	196	211	1511 PRODUCTOS CARNICOS
1512-15 HARINA Y ACEITE DE PESCADO	274,4	0	0	0	913	1128	368	0	0	0	66	717	30	1512-15 HARINA Y ACEITE DE PESCADO
1542 AZUCAR	150,3	298	381	376	362	370	284	328	331	350	306	205	193	1542 AZUCAR
MANUFACTURA NO PRIMARIA	310	349	386	384	360	355	394,8	365	385	308	321	315	299	MANUFACTURA NO PRIMARIA
1513 CONSERVACION FRUTAS/HORTALIZAS	464	681	1038	1003	852	685	936	912	1053	481	443	384	405	1513 CONSERVACION FRUTAS/HORTALIZAS
1520 PRODUCTOS LACTEOS	141	131	100	90	144	125	73	114	111	162	139	160	148	1520 PRODUCTOS LACTEOS
1531 PRODUCTOS DE MOLINERIA	172	140	160	147	131	132	129	122	158	141	139	142	143	1531 PRODUCTOS DE MOLINERIA
1533 ALIMENTOS PARA ANIMALES	689	664	666	660	636	619	668	668	694	682	685	701	723	1533 ALIMENTOS PARA ANIMALES
1541 PRODUCTOS DE PANADERIA	276	290	268	281	264	315	233	156	239	234	239	256	253	1541 PRODUCTOS DE PANADERIA
1543 ELABORACION DE CHOCOLATE	175	212	409	528	662	691	35	57	68	103	123	149	149	1543 ELABORACION DE CHOCOLATE
1551 BEBIDAS ALCOHOLICAS	260	363	393	349	338	333	283	285	381	327	330	200	250	1551 BEBIDAS ALCOHOLICAS
1554 BEBIDAS GASEOSAS	578	765	841	903	927	1292	1471	1065	799	665	850	1050	707	1554 BEBIDAS GASEOSAS
1711 HILADOS DE ALGODÓN	165	145	166	157	144	158	132	143	168	143	156	152	156	1711 HILADOS DE ALGODÓN
1911 CUERO	31	31	28	37	26	39	42	41	41	34	25	28	36	1911 CUERO
1920 CALZADO	313	296	290	363	191	115	183	242	244	229	296	272	256	1920 CALZADO
2021 TABLEROS AGLOMERADOS	710	791	675	570	528	492	816	787	931	809	851	627	643	2021 TABLEROS AGLOMERADOS
2101 PAPEL Y CARTON	257	323	318	323	321	226	394	320	339	291	295	318	203	2101 PAPEL Y CARTON
2212 EDICION DE PERIODICOS	125	133	120	129	124	121	141	120	126	125	126	114	117	2212 EDICION DE PERIODICOS
2520 PRODUCTOS DE PLASTICO	423	455	404	455	484	345	424	490	461	408	431	405	420	2520 PRODUCTOS DE PLASTICO
2694 CEMENTO	308	341	336	328	312	312	300	318	291	280	309	302	287	2694 CEMENTO
3420 CARROCERIAS	137	74	85	174	190	222	164	42	106	106	100	69	143	3420 CARROCERIAS
TOTAL	269	311	356	354	394	406	364	329	343	295	299	314	256	TOTAL

1/ Cifras preliminares.

FUENTE: Gerencia Regional de Agricultura, Ministerio de la Producción y Empresas.

ELABORACION: BCRP, Sucursal Trujillo. Departamento de Estudios Económicos.



ANEXO 5

LA LIBERTAD: PRODUCCIÓN MANUFACTURERA 1/
(Variación porcentual)

DESCRIPCION	2013						2014							DESCRIPCION
	JUL	AGO	SET	OCT	NOV	DIC	ENE	FEB	MAR	ABR	MAY	JUN	JUL	
MANUFACTURA PRIMARIA	-41,1	-15,9	11,8	8,1	75,7	108,9	51,7	7,4	27,1	9,7	-5,4	-10,1	-11,5	MANUFACTURA PRIMARIA
1511 PRODUCTOS CARNICOS	4,4	-0,2	3,0	2,9	-0,4	-0,1	7,9	7,4	-4,3	-8,4	-2,2	1,1	-6,2	1511 PRODUCTOS CARNICOS
1512-15 HARINA Y ACEITE DE PESCADO	-43,9	-	-	-	-	-	3.752,4	-	-	-	-68,8	-2,1	-89,2	1512-15 HARINA Y ACEITE DE PESCADO
1542 AZÚCAR	-42,6	-16,7	12,2	8,4	3,9	13,8	13,8	7,4	29,2	10,7	7,9	-17,5	28,5	1542 AZÚCAR
MANUFACTURA NO PRIMARIA	-1,0	-6,8	0,3	-6,9	-13,1	3,4	17,7	16,0	9,0	-3,1	-4,3	6,8	-3,5	MANUFACTURA NO PRIMARIA
1513 CONSERVACION FRUTAS/HORTALZAS	32,4	-14,2	-2,9	-14,5	-22,0	22,4	167,3	62,0	51,1	-13,8	-36,8	-17,2	-12,9	1513 CONSERVACION FRUTAS/HORTALZAS
1520 PRODUCTOS LACTEOS	-25,4	-36,1	-50,9	-56,2	-24,3	-32,4	-61,9	-31,8	-34,3	14,3	-4,1	17,3	4,8	1520 PRODUCTOS LACTEOS
1531 PRODUCTOS DE MOLINERIA	15,7	-24,0	-3,7	7,4	-16,8	10,7	-11,9	7,7	11,6	14,7	-8,9	5,1	-17,1	1531 PRODUCTOS DE MOLINERIA
1533 ALIMENTOS PARA ANIMALES	-17,3	-9,6	-0,8	-19,4	-26,6	-9,9	-9,4	5,3	10,1	21,2	-3,8	3,9	5,0	1533 ALIMENTOS PARA ANIMALES
1541 PRODUCTOS DE PANADERIA	5,7	3,6	0,5	6,5	6,9	38,1	-5,0	-7,3	-2,8	-6,9	-9,8	7,0	-8,4	1541 PRODUCTOS DE PANADERIA
1543 ELABORACION DE CHOCOLATE	-17,7	-40,9	-68,3	-77,3	-77,8	-75,9	-64,6	-17,1	10,4	-14,7	4,7	12,3	-14,4	1543 ELABORACION DE CHOCOLATE
1551 BEBIDAS ALCOHOLICAS	-15,7	5,4	20,3	6,7	-4,2	-5,8	-14,4	-3,6	13,6	-14,7	-2,9	-5,5	-4,0	1551 BEBIDAS ALCOHOLICAS
1554 BEBIDAS GASEOSAS	-6,0	-4,0	11,4	7,0	9,7	10,4	18,4	-1,6	-30,9	-12,4	14,5	96,5	22,2	1554 BEBIDAS GASEOSAS
1711 HILADOS DE ALGODÓN	40,7	10,0	25,3	16,8	13,0	25,2	-4,1	16,2	26,4	-3,9	10,7	6,6	-5,6	1711 HILADOS DE ALGODÓN
1911 CUERO	-20,3	-15,4	-46,0	-37,2	-49,4	32,3	-35,2	-13,3	-2,4	1,9	25,5	-3,1	14,5	1911 CUERO
1920 CALZADO	38,2	14,9	7,1	26,4	-40,9	-41,8	-8,3	-5,3	-17,7	-26,5	15,6	-3,9	-18,2	1920 CALZADO
2021 TABLEROS AGLOMERADOS	-0,8	13,8	-2,9	-26,8	-10,3	-18,6	30,4	120,9	32,1	3,0	14,4	-16,0	-9,5	2021 TABLEROS AGLOMERADOS
2101 PAPEL Y CARTON	-6,7	0,2	-5,5	19,9	-2,6	-33,2	17,7	36,2	14,5	-9,2	60,1	-0,4	-21,0	2101 PAPEL Y CARTON
2212 EDICION DE PERIODICOS	0,6	2,8	-1,9	4,2	3,3	10,4	9,0	2,6	2,4	-2,6	-7,0	-7,5	-6,3	2212 EDICION DE PERIODICOS
2520 PRODUCTOS DE PLASTICO	-13,5	-0,5	1,5	11,8	17,7	45,8	24,1	4,7	25,5	23,9	11,1	-2,7	-0,8	2520 PRODUCTOS DE PLASTICO
2694 CEMENTO	-2,7	-1,4	3,4	-0,8	-12,2	-4,2	-5,2	7,5	-2,8	-7,7	7,1	6,4	-7,0	2694 CEMENTO
3420 CARROCERIAS	4,0	-53,3	-38,5	-23,3	-7,7	68,0	47,6	-63,6	-33,3	-35,5	-36,7	-48,0	3,8	3420 CARROCERIAS
TOTAL	-13,7	-9,1	3,1	-3,4	7,6	29,7	24,9	13,8	12,7	0,2	-4,6	0,9	-5,2	TOTAL

1/ Cifras preliminares.

2/ Variación mayor a 1000 por ciento.

FUENTE: Gerencia Regional de Agricultura, Ministerio de la Producción y Empresas.

ELABORACION: BCRP, Sucursal Trujillo. Departamento de Estudios Económicos.



ANEXO 6

LA LIBERTAD: EXPORTACIONES POR TIPO DE PRODUCTO 1/
(Millones de US \$ FOB)

TIPO	2013						2014							TIPO
	JUL	AGO	SET	OCT	NOV	DIC	ENE	FEB	MAR	ABR	MAY	JUN	JUL	
Productos Tradicionales	150,7	225,5	179,5	160,9	108,1	199,8	180,0	153,6	216,2	117,3	157,1	131,9	128,9	Productos Tradicionales
Pesqueros	4,8	21,5	25,2	11,4	1,4	16,8	27,3	25,1	15,8	12,1	18,2	1,5	8,4	Pesqueros
Agrícolas	0,8	5,5	2,6	3,3	13,5	0,0	3,1	0,4	17,3	0,8	0,0	7,7	0,0	Agrícolas
Mineros	145,2	198,4	151,7	146,1	93,2	183,0	149,7	128,1	183,1	104,4	138,9	122,7	120,5	Mineros
Productos no tradicionales	56,9	46,9	38,4	52,7	40,8	56,6	40,8	41,2	48,5	40,9	71,6	77,0	72,8	Productos no tradicionales
Agropecuarios	44,9	36,8	33,1	41,6	46,3	52,0	36,5	36,1	44,2	38,5	62,0	72,9	67,1	Agropecuarios
Maderas y papeles	1,2	0,9	1,5	1,5	1,4	0,3	0,2	0,1	0,1	0,0	0,1	0,2	0,0	Maderas y papeles
Minería no metálica	0,5	1,4	0,4	0,7	1,8	0,4	0,4	0,4	0,6	1,2	2,4	1,2	0,6	Minería no metálica
Químicos	3,5	4,1	0,3	4,8	4,5	2,2	2,8	3,8	2,2	0,2	6,1	1,8	4,2	Químicos
Sidero - metalúrgico y joyería	5,7	3,2	1,8	2,8	2,7	0,9	0,5	0,0	0,0	0,0	0,0	0,0	0,0	Sidero - metalúrgico y joyería
Textiles	0,3	0,3	0,5	0,4	0,2	0,0	0,1	0,3	0,1	0,3	0,1	0,2	0,0	Textiles
Otros	0,8	0,3	0,7	0,8	1,0	0,8	0,3	0,5	1,3	0,7	1,0	0,7	0,9	Otros
Otros 2/	0,0	0,0	0,0	0,0	0,0	0,0	0,0	0,0	0,0	0,0	0,0	0,0	0,0	Otros 2/
TOTAL EXPORTACIONES	207,7	272,4	217,8	213,6	148,9	256,4	220,8	194,8	264,7	158,2	228,8	208,9	201,7	TOTAL EXPORTACIONES

1/ Cifras preliminares.

2/ Comprende la venta de combustibles y alimentos a naves extranjeras y la reparación de bienes de capital.

FUENTE: SUNAT.

ELABORACIÓN: BCRP. Sucursal Trujillo. Departamento de Estudios Económicos.



ANEXO 7

LA LIBERTAD: EXPORTACIONES NO TRADICIONALES DE PRODUCTOS AGROPECUARIOS 1/
(Millones de US \$ FOB)

TIPO	2013						2014						TIPO	
	JUL	AGO	SET	OCT	NOV	DIC	ENE	FEB	MAR	ABR	MAY	JUN		JUL
LEGUMBRES	20,2	15,8	22,1	28,0	33,3	37,4	23,1	19,4	27,3	23,1	26,0	24,7	27,9	LEGUMBRES
Alcachofas en conserva	2,0	1,9	3,6	5,0	6,4	6,5	3,2	2,5	2,5	2,5	4,1	3,3	2,3	Alcachofas en conserva
Espárragos congelados	0,8	0,8	0,9	1,4	1,5	3,1	1,9	0,5	0,3	0,3	0,5	0,5	0,8	Espárragos congelados
Espárragos en conserva	4,8	2,8	6,6	8,8	9,1	10,6	6,7	7,5	12,0	11,2	10,7	11,7	7,7	Espárragos en conserva
Espárragos frescos	9,7	8,5	5,1	5,7	8,9	9,4	7,4	6,1	6,7	2,6	3,3	5,3	12,9	Espárragos frescos
Pimientos en conserva	1,0	0,3	1,5	1,5	2,7	3,0	1,3	0,8	2,0	2,2	1,9	1,2	0,6	Pimientos en conserva
Resto de legumbres 2/	1,9	1,6	4,5	5,6	4,8	4,8	2,8	2,0	3,8	4,3	5,5	2,8	3,6	Resto de legumbres 2/
FRUTAS	19,5	13,7	3,9	4,8	5,4	6,1	5,5	7,0	7,3	6,3	28,1	36,4	28,7	FRUTAS
Mangos	0,4	0,2	0,2	0,1	0,1	0,1	0,6	4,1	4,7	2,3	0,8	0,8	0,5	Mangos
Aguacates (paltas) frescos o secos	18,1	12,1	0,5	0,0	0,0	0,0	0,0	0,1	0,4	3,1	26,2	34,4	25,7	Aguacates (paltas) frescos o secos
Arándanos 3/	0,1	0,5	2,2	3,9	3,7	3,0	2,1	1,8	0,8	0,1	0,1	0,1	0,2	Arándanos 3/
Uvas Frescas	0,0	0,0	0,0	0,0	1,2	2,7	2,7	0,9	0,9	0,5	0,2	0,1	0,1	Uvas Frescas
Resto de frutas 4/	1,0	0,8	1,0	0,8	0,5	0,3	0,1	0,2	0,4	0,4	0,7	1,0	2,3	Resto de frutas 4/
PRODUCTOS VEGETALES DIVERSOS	3,4	5,3	4,5	5,8	5,0	6,1	5,7	7,0	6,7	6,4	4,9	9,0	8,5	PRODUCTOS VEGETALES DIVERSOS
Alimentos para animales	3,3	5,2	4,2	5,6	4,9	6,1	5,5	6,7	6,6	6,3	4,8	9,0	8,5	Alimentos para animales
Resto de productos vegetales diversos 5/	0,1	0,1	0,3	0,2	0,1	0,0	0,2	0,3	0,1	0,1	0,1	0,0	0,0	Resto de productos vegetales diversos 6/
OTROS 6/	1,8	2,0	2,6	3,0	2,5	2,4	2,1	2,7	3,0	2,6	3,0	2,7	2,0	OTROS 7/
AGROPECUARIOS	44,9	36,8	33,1	41,6	46,3	52,0	36,5	36,1	44,2	38,5	62,0	72,9	67,1	AGROPECUARIOS

1/ Cifras preliminares.

2/ Tomates, cebolla, aceitunas y demás hortalizas.

3/ Arándanos rojos, mirtilos y demás frutos del género Vaccinium

4/ Resto de frutas. Papayas, uvas, limones, mermeladas y mangos (frescos, congelados y en conserva)

5/ Salvados, moyuelos y demás residuos del cernido.

6/ Té, café, cacao y esencias, cereales y sus preparaciones, y demás.

FUENTE: SUNAT.

ELABORACION: BCRP. Sucursal Trujillo. Departamento de Estudios Económicos.



ANEXO 8

**LA LIBERTAD: IMPORTACIONES POR EL PUERTO DE SALAVERRY 1/
(Valor FOB en Millones de US\$)**

	2013						2014							
	JUL	AGO	SET	OCT	NOV	DIC	ENE	FEB	MAR	ABR	MAY	JUN	JUL	
I. Bienes de consumo	0,0	0,0	0,0	0,0	0,0	0,0	0,0	0,0	0,0	0,0	0,0	0,0	0,0	I. Bienes de consumo
II. Insumos	60,9	30,4	42,9	44,0	44,3	20,6	28,5	44,0	42,3	32,9	39,5	98,2	55,7	II. Insumos
Combustibles, lubricantes y conexos	0,0	0,0	3,3	0,0	0,0	3,3	0,0	0,0	0,0	0,0	0,0	0,0	0,0	Combustibles, lubricantes y conexos
Materias primas para la agricultura	33,5	17,5	13,1	28,7	33,1	9,8	12,1	23,5	18,8	13,1	34,2	21,2	38,9	Materias primas para la agricultura
Materias primas para la industria	27,4	12,9	26,5	15,3	11,2	7,5	16,5	20,5	23,5	19,8	5,3	77,0	16,7	Materias primas para la industria
III. Bienes de capital y materiales de construcción	0,9	1,1	2,4	12,7	23,6	2,1	43,9	13,4	7,7	23,3	2,3	0,0	3,7	III. Bienes de capital y materiales de construcción
Materiales de construcción	0,9	1,1	2,4	2,3	4,7	2,1	3,7	1,4	0,9	2,8	2,3	0,0	3,6	Materiales de construcción
Para la industria	0,0	0,0	0,0	10,4	18,9	0,0	40,2	12,0	6,8	20,5	0,0	0,0	0,0	Para la industria
TOTAL	61,8	31,4	45,2	56,7	67,9	22,8	72,4	57,4	50,0	56,2	41,8	98,2	59,3	TOTAL

1/ Cifras preliminares

FUENTE: SUNAT.

ELABORACION: BCRP. Sucursal Trujillo. Departamento de Estudios Económicos



ANEXO 9

LA LIBERTAD: INGRESOS CORRIENTES DEL GOBIERNO NACIONAL
(Millones de nuevos soles)

	2013						2014							
	JUL	AGO	SET	OCT	NOV	DIC	ENE	FEB	MAR	ABR	MAY	JUN	JUL	
I. INGRESOS TRIBUTARIOS	115,7	108,3	130,2	125,5	149,8	118,9	173,1	109,4	139,9	141,2	103,7	114,4	130,4	I. INGRESOS TRIBUTARIOS
1. Impuestos a los Ingresos	36,7	38,0	40,7	47,4	40,3	43,4	54,1	42,3	58,3	56,1	37,1	35,0	38,6	1. Impuestos a los Ingresos
- Personas Naturales	15,1	13,4	13,8	20,8	14,7	14,6	22,3	13,1	15,0	21,9	15,4	15,3	18,7	- Personas Naturales
- Personas Jurídicas	20,3	23,8	25,9	25,6	24,0	25,4	31,0	28,0	29,7	19,1	17,9	16,6	18,9	- Personas Jurídicas
- Regularización	1,2	0,7	1,0	1,0	1,6	3,3	0,8	1,1	13,6	15,2	3,8	3,1	1,0	- Regularización
2. Impuestos a la Importación	0,0	1,8	7,1	1,3	0,8	0,0	0,0	0,0	3,8	2,5	0,9	3,2	8,4	2. Impuestos a la Importación
3. Impuestos General a las Ventas	68,5	58,3	68,5	65,1	90,2	64,4	108,4	61,1	71,8	67,4	52,2	63,8	70,5	3. Impuestos General a las Ventas
- Operaciones Internas	40,8	39,9	43,2	44,5	59,3	50,1	69,9	43,4	39,9	42,4	40,6	48,0	44,0	- Operaciones Internas
- Operaciones Externas	27,7	18,5	25,3	20,7	30,9	14,3	38,5	17,7	31,8	25,0	11,6	15,8	26,5	- Operaciones Externas
4. Impuestos Selectivo al Consumo	1,5	2,0	2,1	2,1	2,0	2,0	1,8	1,3	1,4	1,7	1,8	2,1	2,3	4. Impuestos Selectivo al Consumo
5. Otros Ingresos Tributarios	8,9	8,3	11,8	9,5	16,6	9,1	8,8	4,7	4,6	13,5	11,6	10,4	10,6	5. Otros Ingresos Tributarios
II. INGRESOS NO TRIBUTARIOS	2,5	3,2	3,1	3,1	2,7	4,6	3,9	2,6	0,3	5,7	3,3	2,1	2,2	II. INGRESOS NO TRIBUTARIOS
INGRESOS CORRIENTES (I+II)	118,2	111,6	133,3	128,6	152,5	123,5	177,1	112,1	140,2	146,9	107,0	116,6	132,6	INGRESOS CORRIENTES (I+II)

FUENTE: SUNAT.

ELABORACION: BCRP. Sucursal Trujillo. Departamento de Estudios Económicos.



ANEXO 10

LA LIBERTAD: GASTOS NO FINANCIEROS DEL GOBIERNO NACIONAL
(Millones de nuevos soles)

	2013						2014							
	JUL	AGO	SET	OCT	NOV	DIC	ENE	FEB	MAR	ABR	MAY	JUN	JUL	
GASTOS NO FINANCIEROS	101,0	94,6	107,8	127,0	129,9	467,7	83,7	102,8	79,7	156,9	104,2	111,8	112,5	GASTOS NO FINANCIEROS
a. GASTOS CORRIENTES	74,2	72,6	71,4	83,0	72,0	408,4	71,5	79,4	62,6	84,5	80,1	94,2	87,9	a. GASTOS CORRIENTES
1. Personal y obligaciones sociales	26,8	22,9	22,3	22,6	22,7	299,9	24,9	18,4	23,9	23,2	24,9	23,9	29,7	1. Personal y obligaciones sociales
2. Pensiones y otras prestaciones sociales	35,3	19,6	22,8	23,5	24,3	36,9	20,4	20,3	20,6	26,7	19,9	20,5	37,6	2. Pensiones y otras prestaciones sociales
3. Bienes y servicios	11,3	13,0	10,3	11,3	12,2	22,3	4,8	11,4	11,5	13,7	17,3	16,4	18,1	3. Bienes y servicios
4. Donaciones y transferencias	0,2	3,3	7,5	4,4	3,7	15,4	0,0	0,0	0,0	0,0	0,0	0,0	0,0	4. Donaciones y transferencias
5. Otros gastos	0,6	13,8	8,5	21,2	9,1	33,9	21,4	29,3	6,6	20,9	18,0	33,5	2,5	5. Otros gastos
b. GASTOS DE CAPITAL	26,9	22,1	36,4	44,0	57,9	59,3	12,2	23,4	17,1	72,4	24,0	17,6	24,6	b. GASTOS DE CAPITAL
1. Adquisición de activos no financieros	26,7	22,0	36,4	42,7	45,0	49,0	12,2	23,4	15,5	71,1	23,1	13,8	24,6	1. Adquisición de activos no financieros
2. Otros gastos de capital	0,1	0,1	0,0	1,3	12,9	10,3	0,0	0,0	1,6	1,2	0,9	3,8	0,0	2. Otros gastos de capital

FUENTE: Ministerio de Economía y Finanzas.

ELABORACIÓN: BCRP, Sucursal Trujillo. Departamento de Estudios Económicos.



ANEXO 11

LA LIBERTAD: GASTOS NO FINANCIEROS DEL GOBIERNO REGIONAL
(Millones de nuevos soles)

	2013						2014							
	JUL	AGO	SET	OCT	NOV	DIC	ENE	FEB	MAR	ABR	MAY	JUN	JUL	
GASTOS NO FINANCIEROS	113,0	108,9	97,6	95,6	107,3	150,9	94,2	81,3	86,7	88,8	91,7	184,3	152,0	GASTOS NO FINANCIEROS
a. GASTOS CORRIENTES	95,8	76,8	77,5	80,8	83,9	121,0	80,9	75,1	78,1	79,5	81,6	83,3	102,5	a. GASTOS CORRIENTES
1. Personal y obligaciones sociales	58,8	48,5	50,8	52,1	53,7	72,7	58,3	51,5	49,9	51,4	54,2	53,5	68,0	1. Personal y obligaciones sociales
2. Pensiones y otras prestaciones sociales	16,8	12,1	12,6	12,6	12,4	17,9	16,6	12,8	13,1	12,6	12,8	12,5	18,8	2. Pensiones y otras prestaciones sociales
3. Bienes y servicios	19,0	15,7	12,7	15,7	17,0	26,9	5,9	10,6	14,1	15,1	14,3	16,2	15,3	3. Bienes y servicios
4. Donaciones y transferencias	0,0	0,0	0,0	0,0	0,0	0,1	0,0	0,0	0,0	0,0	0,0	0,0	0,0	4. Donaciones y transferencias
5. Otros gastos	1,3	0,5	1,4	0,4	0,8	3,5	0,1	0,3	1,1	0,5	0,3	1,0	0,5	5. Otros gastos
b. GASTOS DE CAPITAL	17,1	32,1	20,1	14,8	23,4	29,9	13,3	6,1	8,6	9,3	10,1	100,9	49,4	b. GASTOS DE CAPITAL
1. Adquisición de activos no financieros	17,1	32,1	20,1	14,8	23,4	29,9	13,3	6,1	8,6	9,3	10,1	51,8	49,4	1. Adquisición de activos no financieros
2. Otros gastos de capital	0,0	0,0	0,0	0,0	0,0	0,0	0,0	0,0	0,0	0,0	0,0	49,2	0,0	2. Otros gastos de capital

FUENTE: Ministerio de Economía y Finanzas.

ELABORACIÓN: BCRP, Sucursal Trujillo. Departamento de Estudios Económicos.



ANEXO 12

LA LIBERTAD: GASTOS NO FINANCIEROS DE LOS GOBIERNOS LOCALES
(Millones de nuevos soles)

	2013						2014							
	JUL	AGO	SET	OCT	NOV	DIC	ENE	FEB	MAR	ABR	MAY	JUN	JUL	
GASTOS NO FINANCIEROS	126,2	110,3	118,9	165,1	141,8	280,2	37,9	95,1	112,5	117,7	118,2	105,2	104,2	GASTOS NO FINANCIEROS
a. GASTOS CORRIENTES	44,9	38,1	36,4	42,9	37,4	53,5	21,5	38,1	42,5	38,6	50,7	38,5	48,0	a. GASTOS CORRIENTES
1. Personal y obligaciones sociales	12,0	9,5	9,7	7,2	9,0	10,9	7,0	11,6	10,7	10,6	10,2	8,3	13,4	1. Personal y obligaciones sociales
2. Pensiones y otras prestaciones sociales	3,8	2,8	2,5	3,4	2,7	4,0	1,2	2,0	3,2	3,0	3,1	2,7	3,7	2. Pensiones y otras prestaciones sociales
3. Bienes y servicios	26,5	23,4	22,9	23,9	22,3	36,0	12,8	21,8	27,0	23,8	27,6	23,6	27,8	3. Bienes y servicios
4. Donaciones y transferencias	2,4	1,3	0,6	7,4	2,9	2,0	0,2	1,2	0,5	0,3	8,9	3,4	2,2	4. Donaciones y transferencias
5. Otros gastos	0,2	1,2	0,6	0,9	0,5	0,7	0,2	1,5	1,0	0,9	0,8	0,5	0,8	5. Otros gastos
b. GASTOS DE CAPITAL	81,3	72,2	82,5	122,3	104,4	226,6	16,4	57,1	70,0	79,0	67,4	66,7	56,2	b. GASTOS DE CAPITAL
1. Adquisición de activos no financieros	82,2	69,8	82,1	122,2	104,4	225,8	16,4	56,7	69,7	79,0	67,1	66,7	56,1	1. Adquisición de activos no financieros
2. Otros gastos de capital	-0,9	2,3	0,4	0,1	0,0	0,9	0,0	0,4	0,3	0,0	0,3	0,0	0,1	2. Otros gastos de capital

FUENTE: Ministerio de Economía y Finanzas.

ELABORACIÓN: BCRP, Sucursal Trujillo. Departamento de Estudios Económicos.



ANEXO 13

LA LIBERTAD: DEPÓSITOS POR TIPO ^{1/}
(Saldos en miles de nuevos soles)

INSTITUCIONES	2013						2014						INSTITUCIONES	
	JUL	AGO	SET	OCT	NOV	DIC	ENE	FEB	MAR	ABR	MAY	JUN		JUL
I. EMPRESAS BANCARIAS	3 251 035	3 320 551	3 257 646	3 267 201	3 302 246	3 383 240	3466 433	3470 315	3456 053	3372 182	3388 083	3432 355	3478 203	I. EMPRESAS BANCARIAS
Depósitos a la vista	1 216 549	1 267 126	1 187 515	1 195 065	1 183 019	1 177 341	1251 636	1250 181	1215 734	1140 440	1147 702	1161 440	1160 041	Depósitos a la vista
En m/n	1 018 944	1 042 808	975 299	980 700	944 262	967 040	982 350	994 149	956 640	915 249	885 320	929 062	904 432	En m/n
En m/e	197 605	224 318	212 216	214 366	238 757	210 301	269 286	256 032	259 094	225 191	262 381	232 377	255 609	En m/e
Depósitos de ahorro	1 309 170	1 316 555	1 315 242	1 319 160	1 320 902	1 407 875	1420 800	1433 227	1443 563	1440 305	1412 549	1419 167	1463 574	Depósitos de ahorro
En m/n	925 334	894 077	899 266	914 114	912 981	992 930	981 729	997 486	995 091	980 166	969 547	952 462	1013 731	En m/n
En m/e	383 836	422 479	415 975	405 046	407 921	414 945	439 071	435 741	448 473	460 139	443 002	466 705	449 843	En m/e
Depósitos a plazo	725 317	736 870	754 889	752 976	798 325	798 024	793 998	786 906	796 755	791 438	827 832	851 748	854 589	Depósitos a plazo
En m/n	445 208	454 276	457 688	462 231	498 014	495 089	491 370	519 899	532 129	529 533	563 589	585 676	593 436	En m/n
En m/e	280 109	282 593	297 201	290 745	300 311	302 935	302 628	267 007	264 626	261 905	264 243	266 072	261 153	En m/e
II. INSTITUCIONES NO BANCARIAS	1 137 954	1 145 867	1 134 378	1 138 352	1 128 256	1 136 341	1130 387	1101 391	1092 297	1127 779	1156 129	1173 529	1124 283	II. INSTITUCIONES NO BANCARIAS
Depósitos a la vista	55	21	22	4	126	115	48	76	368	2	162	62	90	Depósitos a la vista
En m/n	27	21	2	4	70	87	48	55	368	2	136	61	89	En m/n
En m/e	28	0	19	-	56	28	-	21	-	-	26	1	1	En m/e
Depósitos de ahorro	216 452	207 651	209 965	212 595	209 627	220 104	218 739	222 191	214 164	222 732	224 141	223 633	232 703	Depósitos de ahorro
En m/n	196 416	185 491	189 098	191 203	188 359	199 458	197 287	201 175	193 530	201 885	203 924	202 176	211 636	En m/n
En m/e	20 037	22 160	20 867	21 392	21 268	20 646	21 452	21 016	20 634	20 847	20 218	21 456	21 067	En m/e
Depósitos a plazo	921 446	938 195	924 392	925 753	918 478	916 122	911 601	879 124	877 765	905 044	931 825	949 834	891 490	Depósitos a plazo
En m/n	799 434	811 646	794 536	817 300	808 767	789 399	798 079	796 740	783 108	801 258	826 533	824 431	790 429	En m/n
En m/e	122 013	126 549	129 855	108 453	109 711	126 723	113 522	82 385	94 657	103 786	105 292	125 403	101 060	En m/e
III. TOTAL SISTEMA FINANCIERO	4 388 989	4 466 417	4 392 024	4 405 553	4 430 502	4 519 581	4596 821	4571 706	4548 350	4499 961	4544 212	4605 884	4602 486	III. TOTAL SISTEMA FINANCIERO
Depósitos a la vista	1 216 604	1 267 146	1 187 537	1 195 069	1 183 144	1 177 456	1251 683	1250 257	1216 102	1140 442	1147 864	1161 502	1160 130	Depósitos a la vista
En m/n	1 018 971	1 042 828	975 302	980 704	944 331	967 127	982 397	994 204	957 008	915 251	885 456	929 124	904 520	En m/n
En m/e	197 633	224 318	212 235	214 366	238 813	210 329	269 286	256 053	259 094	225 191	262 407	232 378	255 610	En m/e
Depósitos de ahorro	1 525 622	1 524 206	1 525 206	1 531 755	1 530 529	1 627 979	1639 539	1655 418	1657 728	1663 037	1636 691	1642 799	1696 278	Depósitos de ahorro
En m/n	1 121 750	1 079 567	1 088 364	1 105 318	1 101 339	1 192 388	1 179 016	1 198 660	1 188 621	1 182 051	1 173 471	1 154 639	1 225 368	En m/n
En m/e	403 872	444 639	436 842	426 438	429 189	435 591	460 523	456 758	469 107	480 986	463 220	488 161	470 910	En m/e
Depósitos a plazo	1 646 763	1 675 065	1 679 281	1 678 728	1 716 803	1 714 146	1705 599	1666 031	1674 520	1696 482	1759 658	1801 582	1746 078	Depósitos a plazo
En m/n	1 244 642	1 265 922	1 252 224	1 279 531	1 306 782	1 284 488	1289 449	1316 639	1315 237	1330 791	1390 122	1410 107	1383 865	En m/n
En m/e	402 121	409 142	427 056	399 198	410 022	429 658	416 150	349 392	359 283	365 692	369 536	391 476	362 213	En m/e

1 / Cifras Preliminares.

FUENTE: Superintendencia de Banca, Seguros y AFP (SBS).

ELABORACION: BCRP - Sucursal Trujillo. Departamento de Estudios Económicos.



ANEXO 15

LA LIBERTAD: CARTERA PESADA
(En porcentajes)

ENTIDADES FINANCIERAS	2013							2014						ENTIDADES FINANCIERAS
	JUN	JUL	AGO	SET	OCT	NOV	DIC	ENE	FEB	MAR	ABR	MAY	JUN	
A. BANCO DE LA NACION	0,5	0,5	0,5	0,6	0,6	0,6	0,6	0,6	0,6	0,6	0,6	0,6	0,7	A. BANCO DE LA NACION
B. EMPRESAS BANCARIAS	2,5	2,5	2,5	2,6	2,6	2,6	2,7	2,9	3,1	3,4	3,1	3,2	3,2	B. EMPRESAS BANCARIAS
Agrobanco	6,7	8,7	9,4	7,5	6,9	6,5	6,9	6,7	6,4	6,9	6,4	4,9	4,9	Agrobanco
C. INSTITUCIONES NO BANCARIAS	5,8	5,9	5,9	5,9	5,8	5,4	5,5	5,8	6,0	6,1	6,2	6,3	6,1	C. INSTITUCIONES NO BANCARIAS
Cajas Municipales	7,0	6,8	6,7	6,8	6,4	5,7	5,6	6,1	6,3	6,5	6,7	6,9	6,5	Cajas Municipales
Cajas Rurales de Ahorro y Crédito	6,7	7,8	9,7	10,5	15,2	13,2	14,2	14,7	12,9	13,7	13,4	13,4	13,3	Cajas Rurales de Ahorro y Crédito
Edpymes	5,7	5,9	5,8	5,9	5,6	5,6	5,1	5,2	5,2	5,1	5,2	5,2	5,1	Edpymes
Financieras	4,3	4,9	4,8	4,7	4,7	4,8	5,0	5,2	5,4	5,5	5,5	5,5	5,5	Financieras
TOTAL	3,1	3,1	3,2	3,2	3,2	3,2	3,3	3,5	3,6	3,9	3,7	3,8	3,7	TOTAL

FUENTE: Superintendencia de Banca, Seguros y AFP (SBS).

ELABORACION: BCRP - Sucursal Trujillo. Departamento de Estudios Económicos.

