

**BANCO CENTRAL DE RESERVA DEL PERÚ**  
**SUCURSAL TRUJILLO**



**LA LIBERTAD: Síntesis de Actividad Económica**  
**Junio 2014<sup>1</sup>**

**Departamento de Estudios Económicos**

*El Banco Central de Reserva del Perú (BCRP) ha considerado presentar un conjunto de indicadores sectoriales de actividad económica con la finalidad de poder realizar el seguimiento del desempeño de la economía departamental. Para el sector real, se ha utilizado el Valor Bruto de Producción a precios del año 2007 para los sectores disponibles. Cabe señalar que a partir de enero 2014, el Instituto Nacional de Estadística (INEI) ha realizado el cambio de año base (de 1994 a 2007) para la construcción del Producto Bruto Interno (PBI) nacional, estando en elaboración la desagregación departamental. En la medida que se publique referida información, el BCRP volvería a elaborar para cada departamento un indicador agregado de actividad económica.*

---

<sup>1</sup> En el presente informe participaron Alejandro Inga Durango, Alfredo Miranda Ríos e Iván Cosavalente.

## ÍNDICE

	<i>Página</i>
<b>RESUMEN EJECUTIVO.....</b>	<b>3</b>
<b>I. ACTIVIDAD PRODUCTIVA.....</b>	<b>5</b>
1. Actividad primaria.....	5
1.1 Sector agropecuario.....	5
1.2 Sector pesca.....	6
1.3 Sector minería.....	8
2. Otros indicadores sectoriales.....	9
2.1 Sector manufactura.....	9
2.2 Sector construcción.....	11
2.3 Arribos a los establecimientos de hospedaje.....	12
<b>II. ASPECTOS LABORALES.....</b>	<b>12</b>
1. Empleo.....	12
<b>III. SECTOR EXTERNO.....</b>	<b>13</b>
1. Exportaciones.....	14
<b>IV. CRÉDITO Y DEPÓSITOS.....</b>	<b>15</b>
1. Crédito.....	15
2. Depósitos.....	17
<b>V. FINANZAS PÚBLICAS.....</b>	<b>18</b>
1. Gasto Corriente No Financiero.....	18
2. Gasto de Capital.....	19
<b>VI. ANEXOS.....</b>	<b>22</b>

## RESUMEN EJECUTIVO

---

### Principales hechos de importancia

- La producción **agropecuaria** y **minera** disminuyó en junio 7,1 y 1,0 por ciento, respectivamente. Por su parte, la pesca creció 0,6 por ciento, frente a similar mes de 2013.
- En cuanto a los **otros indicadores de la actividad económica** de la región, creció el gasto de capital del Gobierno General (52,7 por ciento), los despachos de cemento (9,8 por ciento), el crédito directo (4,0 por ciento), el empleo formal en las empresas de 10 a más trabajadores (2,6 por ciento) y la actividad manufacturera (0,9 por ciento). Por el contrario disminuyó, el arribo de visitantes a establecimientos de hospedaje.(-3,5 por ciento).

### Actividad primaria

- El **sector agropecuario** cayó en junio 7,1 por ciento interanual, por la menor producción de trigo (-58,6 por ciento), maíz amarillo duro (-34,8 por ciento), caña de azúcar (-14,2 por ciento), arroz (-13,9 por ciento) y palta (-5,4 por ciento), principalmente.
- La **actividad pesquera** creció en 0,6 por ciento interanual, por el mayor desembarque de anchoveta (1,5 por ciento). La pesca para consumo humano directo, por el contrario, disminuyó en 27,9 por ciento.
- En **minería**, la producción disminuyó 1,0 por ciento interanual, principalmente, por la caída en plata (-15,8 por ciento). El oro, por su parte, creció en el mes 0,5 por ciento interanual.

### Otros indicadores de actividad económica

- La **producción manufacturera** creció en junio 0,9 por ciento interanual, por la mayor actividad de la industria no primaria (6,8 por ciento). La industria procesadora de recursos primarios, por su parte, se contrajo en 10,1 por ciento.
- En el **sector construcción**, los **despachos de cemento** aumentaron en junio 9,8 por ciento, frente a igual mes de 2013.
- Los **arribos a los establecimientos de hospedaje** disminuyeron en junio 3,5 por ciento interanual, por la menor afluencia de visitantes extranjeros (-38,1 por ciento) y nacionales (-2,3 por ciento).
- El **empleo formal** en las empresas de más de 10 trabajadores, en la ciudad de Trujillo, creció 2,6 por ciento en junio, comparado con el mismo periodo del 2013.
- El **crédito directo total** en la región (S/.6 702,8 millones) creció en junio 4,0 por ciento, en términos nominales, respecto a igual mes del año 2013. El crédito de **consumo e hipotecario** registraron aumentos de 12,2 por ciento y 11,2 por ciento, respectivamente.



- El **gasto de capital** del Gobierno General (S/.132,2 millones) aumentó en junio 52,7 por ciento interanual, en términos reales, por el mayor gasto del Gobierno Regional (446,5 por ciento) y de los gobiernos locales (14,6 por ciento). En el Gobierno Nacional el gasto disminuyó en 27,2 por ciento.

**CUADRO N° 1**  
**LA LIBERTAD: OTROS INDICADORES DE ACTIVIDAD ECONÓMICA**  
 (Variación % respecto a similar mes del año anterior)

	Ene.14	Feb.14	Mar.14	Abr.14	May.14	Jun.14
Producción industrial 1/	↑ 24,9	↑ 13,8	↑ 12,7	↑ 0,2	↓ -4,7	↑ 0,9
Despachos de cemento	↓ -2,8	↑ 5,8	↓ -1,3	↓ -20,3	↓ -2,0	↑ 9,8
Arribos a los establecimientos de hospedaje	↓ -6,3	↑ 3,1	↓ -6,0	↑ 16,5	↑ 8,3	↓ -3,5
Empleo formal urbano 2/	↑ 1,6	↓ -0,7	↓ -1,6	↓ -1,8	↓ -0,4	↑ 2,6
Crédito total	↑ 11,4	↑ 11,4	↑ 10,0	↑ 7,6	↑ 5,5	↑ 4,0
Crédito de consumo	↑ 15,4	↑ 14,9	↑ 14,9	↑ 13,6	↑ 12,9	↑ 12,2
Crédito hipotecario	↑ 17,4	↑ 16,9	↑ 17,0	↑ 15,1	↑ 12,3	↑ 11,2
Gasto de Capital 1/	↓ -4,0	↓ -17,6	↓ -11,9	↑ 92,5	↑ 14,8	↑ 52,7

1/ En términos reales.

2/ En empresas de 10 a más trabajadores localizadas en la ciudad de Trujillo

Fuentes: BCRP - Sucursal Trujillo, SBS y MEF

## I. ACTIVIDAD PRODUCTIVA

### 1. Actividad primaria

#### 1.1 Sector agropecuario

- La actividad agropecuaria cayó en junio 7,1 por ciento interanual, básicamente, por la menor producción agrícola (-11,7 por ciento). La actividad pecuaria, por el contrario, creció en 1,7 por ciento. En los primeros seis meses del año, el sector acumuló un crecimiento de 1,2 por ciento.
- La caída agrícola se registró tanto en los cultivos con destino al mercado externo y agroindustria (-12,2 por ciento) como para el mercado interno (-11,2 por ciento). En el primer grupo, destaca la caída de maíz amarillo duro (-34,8 por ciento), caña de azúcar (-14,2 por ciento) y palta (-5,4 por ciento); mientras que el segundo grupo, trigo (-58,6 por ciento), cebolla (-44,4 por ciento), cebada (-29,6 por ciento) y arroz cáscara (-13,9 por ciento).
- En la actividad pecuaria creció la producción de carne de ave (3,2 por ciento), carne de vacuno (2,4 por ciento) y leche (1,3 por ciento), principalmente.

**CUADRO N° 2**  
**LA LIBERTAD: SECTOR AGROPECUARIO 1/**  
(Miles de toneladas)

Subsectores	Estructura Porcentual 2012 2/	Junio				Enero-Junio			
		2013	2014	Var.% anual	Contribución al crecimiento 3/	2013	2014	Var.% anual	Contribución al crecimiento 3/
<b>AGRÍCOLA</b>	<b>59,8</b>			<b>-11,7</b>	<b>-7,7</b>			<b>1,3</b>	<b>0,8</b>
<b>Orientada al mercado externo y agroindustria 2/</b>	<b>37,3</b>			<b>-12,2</b>	<b>-3,8</b>			<b>2,0</b>	<b>0,6</b>
Caña de azúcar	8,8	361,3	309,9	-14,2	-0,8	2 562,1	2 730,5	6,6	0,5
Espárrago	16,4	12,4	13,2	6,8	0,7	81,7	87,0	6,5	0,9
Maíz amarillo duro	5,8	34,2	22,3	-34,8	-2,2	87,9	73,7	-16,2	-0,5
Uva	1,8	2,8	2,4	-14,4	-0,2	21,9	21,5	-1,8	0,0
Palta	2,3	14,6	13,8	-5,4	-0,3	49,5	48,5	-2,1	-0,1
Alcachofa	1,5	0,0	0,0	-	-	0,0	0,2	-	-
Páprika	0,3	0,4	0,7	69,6	0,5	2,3	2,5	11,1	0,1
<b>Orientada al mercado interno 2/</b>	<b>22,5</b>			<b>-11,2</b>	<b>-3,9</b>			<b>0,5</b>	<b>0,2</b>
Papa	4,9	31,0	31,4	1,4	0,1	291,7	318,6	9,2	0,7
Arroz Cáscara	7,8	81,6	70,3	-13,9	-2,6	362,9	360,5	-0,7	-0,1
Alfalfa	0,7	15,1	16,1	6,6	0,0	97,0	97,8	0,9	0,0
Trigo	1,4	8,6	3,6	-58,6	-1,2	8,6	3,6	-58,4	-0,2
Cebada	0,9	6,5	4,5	-29,6	-0,3	6,5	4,5	-29,6	-0,1
Maíz amiláceo	0,6	6,1	6,0	-2,2	0,0	8,1	8,0	-1,6	0,0
Piña	0,3	2,0	1,9	-7,6	0,0	15,4	14,4	-6,8	0,0
Cebolla	0,5	3,7	2,1	-44,4	-0,2	12,8	10,6	-16,8	-0,1
Otros	5,3	22,5	24,3	7,8	0,4	116,0	116,3	0,3	0,0
<b>PECUARIA</b>	<b>40,2</b>			<b>1,7</b>	<b>0,6</b>			<b>1,0</b>	<b>0,4</b>
Carne de ave 4/	29,0	18,6	19,2	3,2	0,2	109,7	110,7	0,9	0,3
Huevo	0,7	5,3	4,9	-7,7	0,0	29,9	30,2	0,9	0,0
Carne de vacuno 4/	1,4	0,5	0,6	2,4	0,0	3,2	3,3	2,1	0,0
Leche	1,5	10,2	10,3	1,3	0,0	57,2	57,5	0,6	0,0
Otros	7,5	1,3	1,4	5,9	0,1	7,2	7,4	2,0	0,1
<b>SECTOR AGROPECUARIO</b>	<b>100,0</b>			<b>-7,1</b>	<b>-7,1</b>			<b>1,2</b>	<b>1,2</b>

1/ Cifras preliminares.

2/ A precios de 2007

3/ Puntos porcentuales.

4/ Peso neto.

FUENTE: Ministerio de Agricultura y Riego.

ELABORACIÓN: BCRP, Sucursal Trujillo. Departamento de Estudios Económicos.



- En cuanto al avance de las siembras, correspondiente a la actual campaña agrícola (2013/2014), se ha instalado hasta el mes de junio un total de 197,4 mil hectáreas, 5,3 por ciento menos, respecto a similar periodo de la campaña anterior. Se sembró menos maíz amarillo duro (-31,1 por ciento), pimiento piquillo (-14,0 por ciento), alcachofa (-9,0 por ciento), trigo (-8,3 por ciento), caña de azúcar (-5,9 por ciento), espárrago (-4,7 por ciento), cebada (-3,4 por ciento) y papa (-2,3 por ciento) principalmente.

**CUADRO N° 3**  
**LA LIBERTAD: SUPERFICIE SEMBRADA 1/**  
(Hectáreas)

	Campaña agrícola <sup>2/</sup>		Variación	
	2012/2013	2013/2014	Absoluta	Porcentual
<b>CULTIVOS TRANSITORIOS</b>	<b>204 137</b>	<b>193 278</b>	<b>-10 858</b>	<b>-5,3</b>
Alcachofa	1 031	939	- 93	-9,0
Arroz Cáscara	33 281	33 570	289	0,9
Cebada	29 596	28 587	-1 009	-3,4
Frijol G.S.	2 749	3 083	334	12,1
Maíz amarillo duro	30 374	20 932	-9 442	-31,1
Maíz amiláceo	14 178	14 671	493	3,5
Papa	23 144	22 617	- 528	-2,3
Paprika	778	861	83	10,6
Pimiento Piquillo	186	160	- 26	-14,0
Trigo	32 582	29 877	-2 705	-8,3
Otros	36 238	37 983	1 746	4,8
<b>CULTIVOS PERMANENTES</b>	<b>4 440</b>	<b>4 170</b>	<b>- 270</b>	<b>-6,1</b>
Caña de azúcar	3 196	3 009	- 187	-5,9
Espárrago	1 184	1 128	- 56	-4,7
Uva	60	33	- 27	-45,2
<b>Total</b>	<b>208 577</b>	<b>197 448</b>	<b>-11 128</b>	<b>-5,3</b>

1 / Cifras preliminares.

2/ De agosto a junio

FUENTE: Gerencia Regional de Agricultura- La Libertad.

ELABORACIÓN: BCRP, Sucursal Trujillo. Departamento de Estudios Económicos.

## 1.2 Sector pesca

- La actividad pesquera creció en junio 0,6 por ciento interanual, luego de haber registrado en los tres meses previos caídas de dos dígitos (-67,5 por ciento en promedio). La recuperación se sustenta en el mayor desembarque de anchoveta con destino a la industria harinera (1,5 por ciento), pese a que la especie continúa siendo afectada por la presencia de aguas cálidas no adecuadas para su hábitat, ocasionando su migración hacia el sur.
- La pesca para consumo humano directo, por el contrario, se contrajo en 27,9 por ciento, afectada por el menor desembarque, principalmente, de pota (de 650,8 a 10,5 Tm.), lorna (de 66,5 a 3,5 Tm.) y machete (de 11,1 a 0,1 Tm.). Atenuó la caída, la mayor pesca de lisa (de 2,9 a 107,6 Tm.), bonito (de 4,4 a 42,4 Tm.), suco (de 17,2 a 30,0 Tm.) y cachema (de 1,8 a 28,5 Tm.).
- En el primer semestre de 2014, el sector acumuló una expansión de 13,1 por ciento en términos interanuales, básicamente, por el mayor desembarque de anchoveta (16,3 por ciento). La pesca para consumo directo en fresco, por el contrario, disminuyó en 2,2 por ciento.



**CUADRO N° 4**  
**LA LIBERTAD: SECTOR PESQUERO 1/**  
(En toneladas)

	Junio			Enero - Junio		
	2013	2014	Var.%2/	2013	2014	Var.%2/
<b>Consumo Humano Directo</b>	<b>858</b>	<b>619</b>	<b>-27,9</b>	<b>7 737</b>	<b>7 567</b>	<b>-2,2</b>
. Fresco	858	619	-27,9	7 737	7 567	-2,2
<b>Consumo Humano Indirecto</b>	<b>162 507</b>	<b>164 947</b>	<b>1,5</b>	<b>223 093</b>	<b>259 497</b>	<b>16,3</b>
. Anchoveta	162 507	164 947	1,5	223 093	259 497	16,3
. Otras Especies	0	0	-	0	0	-
<b>TOTAL</b>			<b>0,6</b>			<b>13,1</b>

1/ Cifras preliminares.

2/ Variación a precios de 2007.

Fuente: Ministerio de la Producción.

Elaboración: BCRP, Sucursal Trujillo. Departamento de Estudios Económicos.

- Con relación a la temperatura superficial del mar (TSM) en el litoral de La Libertad, medida por IMARPE, registró en el sexto mes de 2014 un valor promedio de 20,6°C, ubicándose a 3,2°C por encima de su histórico normal (17,4°C) lo que está afectando el normal desarrollo de la pesca de anchoveta.
- El precio promedio de la harina de pescado alcanzó en junio 2014 los US\$ 1 775 por tonelada, 9,6 por ciento y 5,0 por ciento más, respecto al mes previo y similar de 2013, respectivamente.

**GRÁFICO N° 1**  
**LA LIBERTAD: COTIZACIÓN INTERNACIONAL DE HARINA DE PESCADO**  
(Hamburgo - US\$/TM)

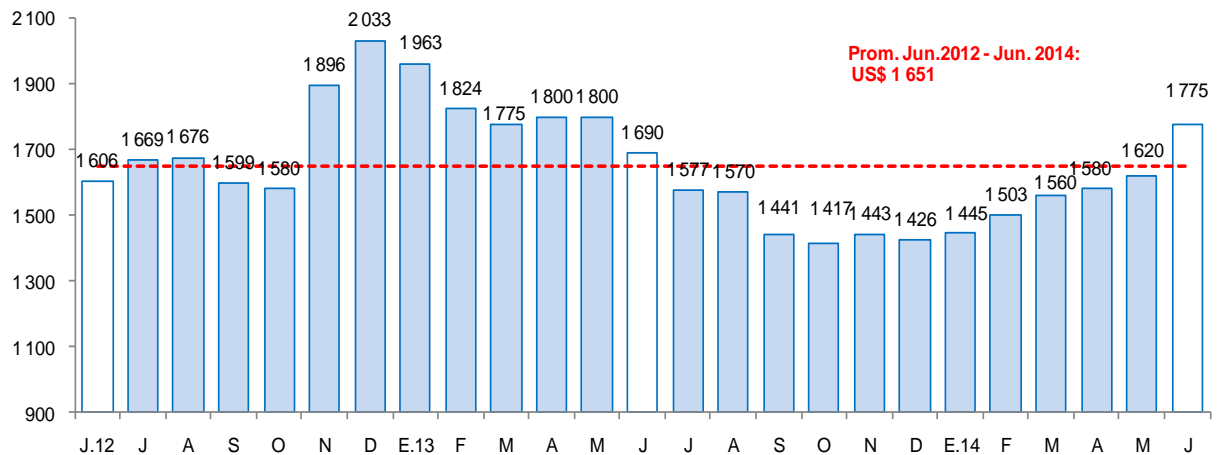

FUENTE: Bloomberg.



### 1.3 Sector minería

- La producción minera cayó en junio 1,0 por ciento interanual, por la menor producción de zinc (-87,8 por ciento) y plata (-15,8 por ciento), por menor ley del mineral extraído. El oro, que contribuye con el 95,5 por ciento a la producción del sector, creció en el mes 0,5 por ciento interanual,
- En los seis primeros meses del año, la actividad minera acumuló una caída de 4,1 por ciento, por la menor producción en todos los metales, a excepción de cobre que aumentó en 3,2 por ciento. La plata y el oro disminuyeron en 10,4 y 3,4 por ciento, respectivamente.
- El precio promedio del oro en junio fue US\$ 1 279,1/oz.tr, disminuyendo 0,65 por ciento, respecto al mes anterior (US\$ 1 287,5/oz.tr).

**CUADRO N° 5**  
**LA LIBERTAD: SECTOR MINERÍA 1/**  
(Variación % real respecto a similar periodo del año anterior)

Estructura	Porcentual 2012 2/	Junio			Enero - Junio		
		2014	Var.% anual	Contribución al crecimiento3/	2014	Var.% anual	Contribución al crecimiento3/
Oro (Onzas troy)	95,5	119 745	0,5	0,5	691 312	-3,4	-3,2
Plata (Onzas troy)	2,3	174 467	-15,8	-0,5	1 039 803	-10,4	-0,3
Zinc (TMF)	1,3	66	-87,8	-1,2	2 049	-40,3	-0,6
Plomo (TMF)	0,3	179	2,9	0,0	812	-28,1	-0,1
Cobre (TMF)	0,6	187	17,0	0,2	911	3,2	0,0
<b>SECTOR MINERÍA 2/</b>	<b>100,0</b>		<b>-1,0</b>	<b>-1,0</b>		<b>-4,1</b>	<b>-4,1</b>

1/ Cifras preliminares.

2/ A precios de 2007

3/ En puntos porcentuales.

FUENTE: Ministerio de Energía y Minas.

ELABORACIÓN: BCRP, Sucursal Trujillo. Departamento de Estudios Económicos.

**GRÁFICO N° 2**  
**LA LIBERTAD: EVOLUCIÓN DE LA PRODUCCIÓN MINERA**  
(Variación % real respecto a similar mes del año anterior)

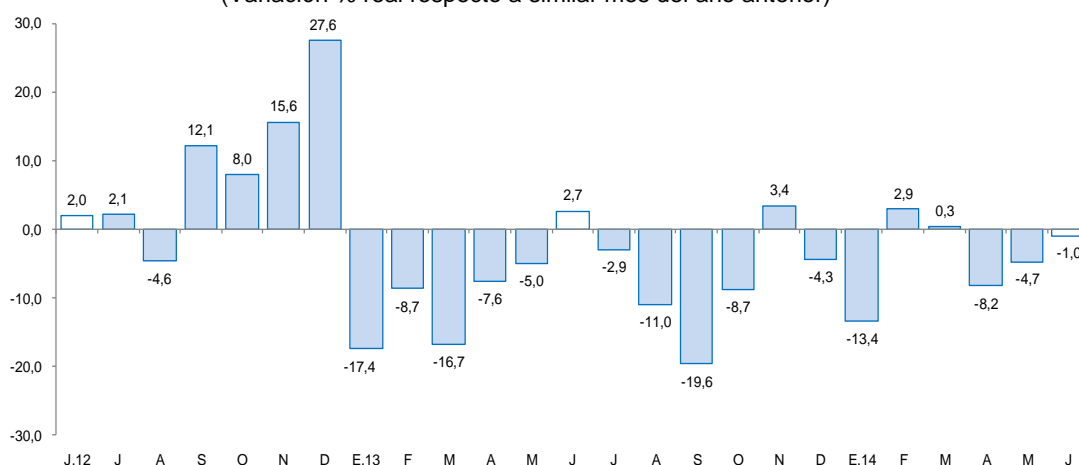

FUENTE: MINEM.

ELABORACIÓN: BCRP, Sucursal Trujillo, Departamento de Estudios Económicos.



## 2. Otros indicadores sectoriales

### 2.1 Sector manufactura

- La manufactura creció en junio 0,9 por ciento frente a similar mes de 2013, por la mayor actividad de la industria no primaria que aumentó en 6,8 por ciento, a diferencia de la industria procesadora de recursos primarios que disminuyó en 10,1 por ciento.
- En la primera mitad de 2014, el sector acumuló una expansión de 7,8 por ciento, en términos interanuales, sustentada en la mayor actividad de los subsectores primario (9,9 por ciento) y no primario (7,0 por ciento).

**CUADRO N° 6**  
**LA LIBERTAD: SECTOR MANUFACTURA 1/**  
(Variación % real respecto a similar periodo del año anterior)

Ramras de actividad	Estructura porcentual	Junio		Enero - Junio	
		2012 2/	Var.%	Contribución 3/	Var.%
<b>MANUFACTURA PRIMARIA</b>	<b>27,4</b>	<b>-10,1</b>	<b>-3,5</b>	<b>9,9</b>	<b>2,6</b>
Productos cárnicos	1,2	1,1	0,0	-0,3	0,0
Harina y aceite de pescado	4,7	-2,1	-0,3	20,8	0,7
Azúcar	21,5	-17,5	-3,2	8,7	1,8
<b>MANUFACTURA NO PRIMARIA</b>	<b>72,6</b>	<b>6,8</b>	<b>4,4</b>	<b>7,0</b>	<b>5,2</b>
<b>Alimentos y bebidas</b>	<b>47,7</b>	<b>12,0</b>	<b>4,8</b>	<b>8,4</b>	<b>4,1</b>
Conservación de frutas y hortalizas	13,9	-17,2	-1,7	26,3	3,2
Productos lácteos	1,0	17,3	0,1	-20,2	-0,2
Harina de trigo	3,6	7,0	0,2	3,2	0,1
Sémola de trigo	0,0	-55,5	-0,1	-39,7	0,0
Alimentos para animales	14,5	3,9	0,6	3,7	0,5
Galletas	3,4	7,0	0,2	-4,1	-0,1
Chocolate	0,0	12,3	0,0	-10,8	0,0
Alcohol etílico	2,6	-11,3	-0,2	-8,9	-0,3
Ron y otras bebidas	0,7	4,1	0,0	12,7	0,1
Bebidas gaseosas	8,0	96,5	5,5	7,0	0,7
<b>Fabricación productos textiles</b>	<b>1,3</b>	<b>6,6</b>	<b>0,1</b>	<b>8,3</b>	<b>0,1</b>
Hilados de algodón	1,3	6,6	0,1	8,3	0,1
<b>Curtido y adobo de cueros, calzado</b>	<b>1,0</b>	<b>-5,7</b>	<b>-0,1</b>	<b>-9,3</b>	<b>-0,1</b>
<b>Productos de madera y otros</b>	<b>2,8</b>	<b>-16,0</b>	<b>-0,6</b>	<b>21,7</b>	<b>0,7</b>
Tableros aglomerados	2,8	-16,0	-0,6	21,7	0,7
<b>Papel y productos de papel</b>	<b>3,0</b>	<b>-0,4</b>	<b>0,0</b>	<b>15,8</b>	<b>0,5</b>
Papel y cartón	3,0	-0,4	0,0	15,8	0,5
<b>Actividades de edición e impresión</b>	<b>0,2</b>	<b>-7,5</b>	<b>0,0</b>	<b>-0,6</b>	<b>0,0</b>
<b>Productos de plástico</b>	<b>2,0</b>	<b>-2,7</b>	<b>-0,1</b>	<b>13,4</b>	<b>0,2</b>
Sacos de polipropileno	1,6	6,5	0,1	21,6	0,3
Tela arpillera	0,4	-37,1	-0,1	-12,5	-0,1
<b>Productos minerales no metálicos</b>	<b>13,2</b>	<b>6,4</b>	<b>0,8</b>	<b>0,7</b>	<b>0,1</b>
Cemento	13,2	6,4	0,8	0,7	0,1
<b>Vehículos automotores</b>	<b>1,4</b>	<b>-48,0</b>	<b>-0,6</b>	<b>-30,2</b>	<b>-0,4</b>
Carrocerías	1,4	-48,0	-0,6	-30,2	-0,4
<b>SECTOR MANUFACTURA</b>	<b>100,0</b>	<b>0,9</b>	<b>0,9</b>	<b>7,8</b>	<b>7,8</b>

1/ Cifras preliminares.

2/ A precios de 1994.

3/ En puntos porcentuales.

FUENTE: Gerencia Regional de Agricultura y Riego, Ministerio de la Producción y empresas industriales.

ELABORACIÓN: BCRP, Sucursal Trujillo. Departamento de Estudios Económicos.

- La industria primaria acentuó su caída iniciada en mayo pasado (-5,4 por ciento) al registrar un retroceso interanual de 10,1 por ciento, como resultado de la menor actividad de la industria azucarera (-17,5 por ciento) y de harina y aceite de pescado (-2,1 por ciento). La primera, por paralización de la empresa Çartavio S.A. (28 días) con la finalidad de realizar su habitual mantenimiento programado de su ingenio; y en el segundo caso, por restricciones de su principal insumo (anchoveta). La industria de productos cárnicos (embutidos), por el contrario, aumentó su producción en 1,1 por ciento.
- No obstante la caída del mes como del mes previo, la industria primaria acumuló en los seis primeros meses de 2014, una expansión de 9,9 por ciento, al compararla con análogo periodo de 2013, por la mayor producción de harina y aceite de pescado (20,8 por ciento) como de azúcar (8,7 por ciento).
- Por su parte, la industria no primaria creció en junio 6,8 por ciento, respecto a igual mes de 2013, con lo cual recupera su senda expansiva, luego de haber registrado en los dos meses previos un comportamiento recesivo (-3,7 por ciento en promedio). El resultado obedece al crecimiento en las ramas industriales de alimentos y bebidas (12,0 por ciento), hilados de algodón (6,6 por ciento) y productos minerales no metálicos (6,4 por ciento). El resto de ramas industriales, por el contrario, registraron un desfavorable desempeño que atenuó la expansión del subsector, siendo notorio las industrias de carrocías (-48,0 por ciento) y de productos de madera y otros (-16,0 por ciento).

**GRÁFICO N° 3**  
**LA LIBERTAD: EVOLUCIÓN DE LA PRODUCCIÓN MANUFACTURERA NO PRIMARIA**  
 (Variación % real respecto a similar mes del año anterior)

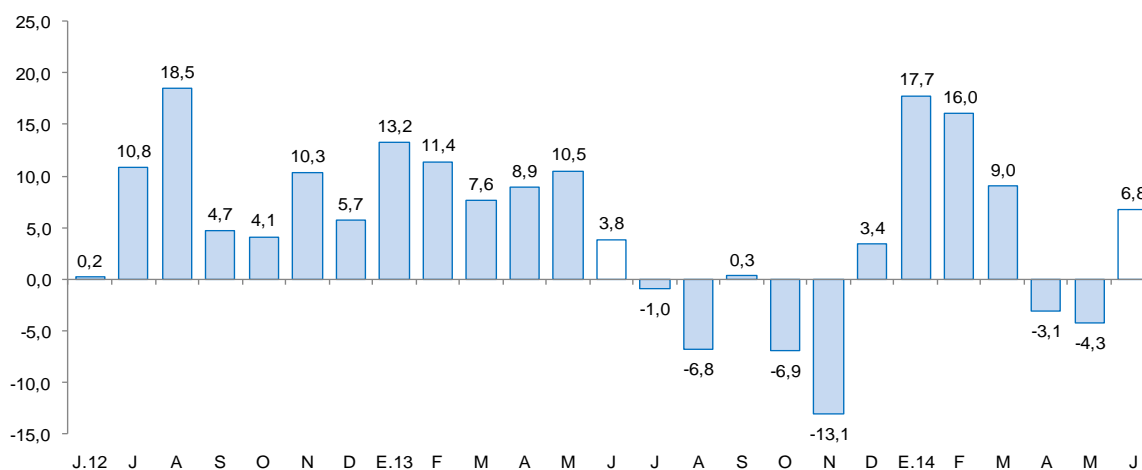

FUENTE: Ministerio de Agricultura y Riego y empresas industriales.

- La industria de alimentos y bebidas, después de la caída de abril y mayo (-1,1 y -11,5 por ciento, respectivamente), recuperó su dinamismo en junio al crecer 12,0 por ciento interanual, por la mayor actividad de la industria de bebidas gaseosas, cuya producción aumentó en 96,5 por ciento, por la mayor demanda inducida por la presencia de un clima relativamente cálido en la presente estación (otoño). Las demás ramas industriales registraron comportamientos mixtos: de un lado, aumentó la producción de productos lácteos (17,3 por ciento), chocolate (12,3 por ciento), harina de trigo (7,0 por ciento), galletas (7,0 por ciento), ron y otras bebidas (4,1 por ciento) y alimentos preparados para animales (3,9 por ciento); y de otro lado, disminuyó la producción de sémola de trigo (-55,5), de la agroindustria de frutas y hortalizas (-17,2 por ciento, asociada a factores estacionales de la



materia prima) y de alcohol etílico (-11,3 por ciento). Cabe señalar que la rama de alimentos y bebidas generó en el mes el 64 por ciento del VBP de la industria no primaria.

- En el primer semestre de 2014, el subsector no primario acumuló una expansión 7,0 por ciento, frente a similar lapso de 2013, por la mayor actividad en las ramas industriales de conservación de frutas y hortalizas (26,3 por ciento), tableros aglomerados (21,7 por ciento), sacos de polipropileno (21,6 por ciento), papel y cartón (15,8 por ciento), ron y otras bebidas (12,7 por ciento), hilados de algodón (8,3 por ciento), bebidas gaseosas (7,0 por ciento), alimento para animales (3,7 por ciento), harina de trigo (3,2 por ciento) y cemento (0,7 por ciento). Atenuó la expansión los bajos niveles de producción en las industrias de sémola de trigo (-39,7 por ciento), carrocerías (-30,2 por ciento), productos lácteos (-20,2 por ciento), tela arpillera (-12,5 por ciento), chocolate (-10,8 por ciento), curtido y adobo de cueros (-9,3 por ciento), alcohol etílico (-8,9 por ciento) y galletas (-4,1 por ciento).

## 2.2 Sector construcción

- Los **despachos de cemento** aumentaron en junio 9,8 por ciento, frente a igual mes de 2013, vislumbrando una relativa recuperación de la actividad de la construcción, luego de haber disminuido desde inicios de año.
- En la primera mitad de 2014, los despachos de cemento disminuyeron en 2,4 por ciento interanual, a diferencia de análogo periodo de 2013 en que aumentaron 7,0 por ciento.

**GRÁFICO N° 4**  
**LA LIBERTAD: EVOLUCIÓN DE DESPACHOS DE CEMENTO**  
(Variación % real respecto a similar mes del año anterior)

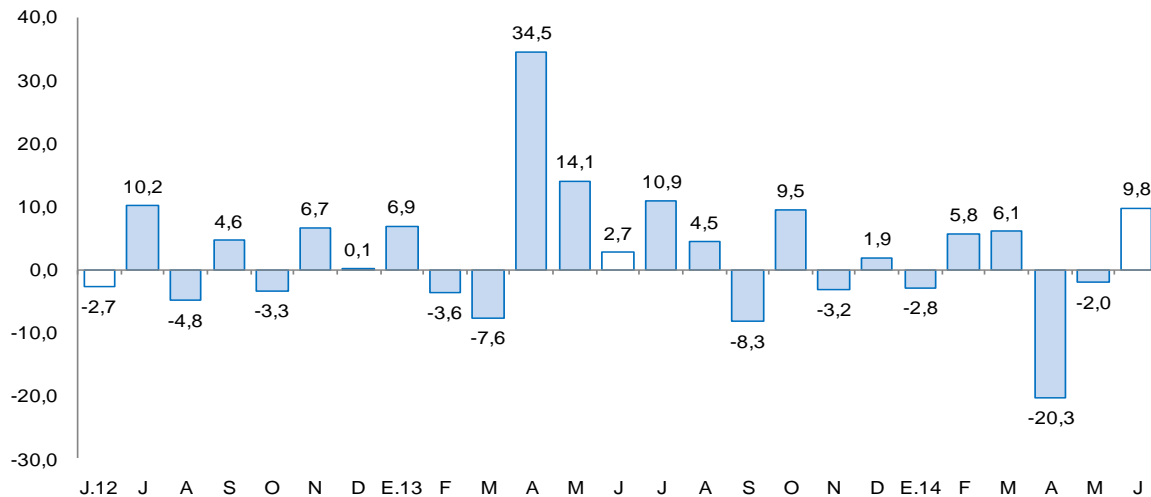

### 2.3 Arribos a los establecimientos de hospedaje

- El número de arribos a los establecimientos de hospedaje de la región (133,5 mil) disminuyó en junio 3,5 por ciento interanual. Los visitantes extranjeros y nacionales disminuyeron en 38,1 y 2,3 por ciento, respectivamente.
- En el primer semestre del año, los arribos acumularon un total de 823,5 mil visitantes, 0,9 por ciento por encima de lo registrado en igual periodo del 2013. Las visitas nacionales aumentaron en 1,7 por ciento, mientras que los arribos de extranjeros disminuyeron en 19,6 por ciento.

**GRÁFICO N° 5**  
**LA LIBERTAD: EVOLUCIÓN DE ARRIBOS A ESTABLECIMIENTOS DE HOSPEDAJE**  
(Variación %)

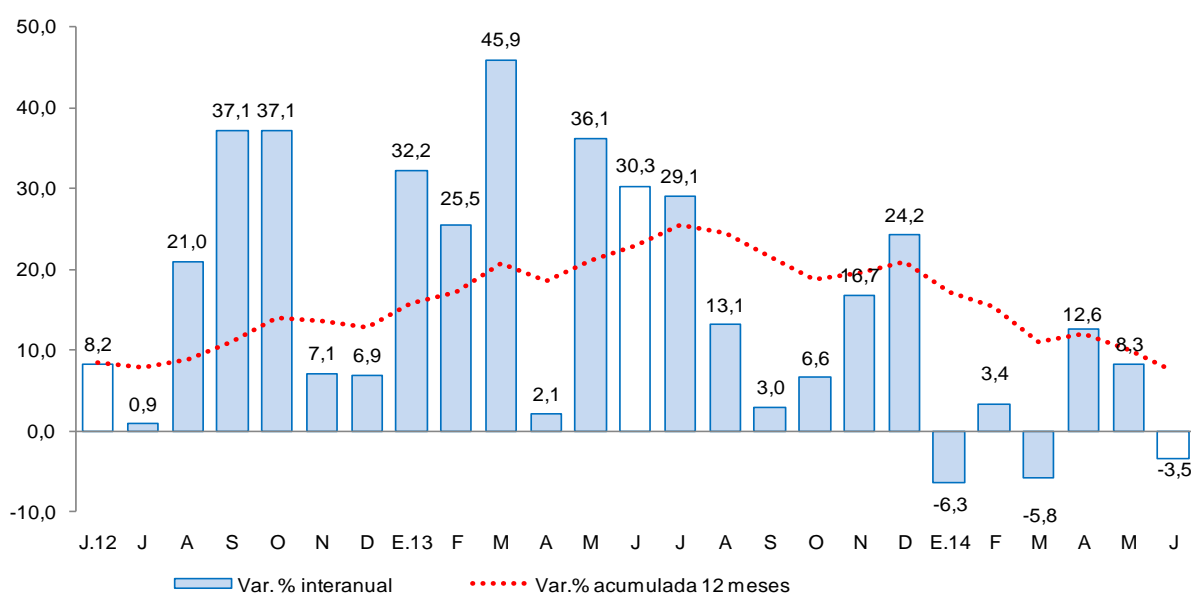

FUENTE: Encuesta Mensual de Establecimiento de Hospedajes Temporal - MINCETUR

## II. ASPECTOS LABORALES

### 1. Empleo

- El empleo en la ciudad de Trujillo, en empresas privadas formales de 10 a más trabajadores, creció en junio 2,6 por ciento interanual y en el primer semestre del año, no registra variación. El aumento se generó en el sector servicios (5,2 por ciento), transportes, almacenes y comunicaciones (3,5 por ciento), manufactura (2,2 por ciento) y extractivo (1,8 por ciento), mientras que el sector comercio registró una caída de 1,6 por ciento.

**CUADRO N° 7**  
**CIUDAD DE TRUJILLO: ÍNDICE MENSUAL DE EMPLEO EN EMPRESAS PRIVADAS**  
**FORMALES DE 10 Y MÁS TRABAJADORES POR RAMA DE ACTIVIDAD ECONÓMICA 1/**  
 (Octubre 2010=100)

	JUNIO			ENERO - JUNIO		
	2013	2014 <sup>1/</sup>	Var.%	2013	2014	Var.%
Extractiva 2/	120,9	123,1	1,8	116,2	119,8	3,1
Industria manufacturera	92,4	94,5	2,2	102,0	93,4	-8,4
Comercio	114,2	112,4	-1,6	113,0	112,9	-0,1
Transp., almac., y comun.	118,2	122,3	3,5	115,6	123,3	6,6
Servicios 3/	118,8	125,0	5,2	109,0	111,4	2,2
<b>Total</b>	<b>111,8</b>	<b>114,7</b>	<b>2,6</b>	<b>109,6</b>	<b>109,5</b>	<b>0,0</b>

Nota: La información corresponde al primer día de cada mes.

1/ Cifras preliminares.

2/ Conformada por las subramas agricultura, pesca y minería.

3/ Conformada por las subramas servicios prestados a empresas, restaurantes y hoteles, establecimientos financieros, enseñanza, servicios sociales y comunales; y electricidad, gas y agua.

FUENTE: MTPE – Encuesta Nacional de Variación Mensual del Empleo (ENVME).

ELABORACIÓN: BCRP, Sucursal Trujillo. Departamento de Estudios Económicos.

**GRÁFICO N° 6**  
**CIUDAD DE TRUJILLO: EVOLUCIÓN DEL EMPLEO FORMAL URBANO EN EMPRESAS DE 10 A MÁS**  
**TRABAJADORES**  
 (Variación % respecto a similar mes del año anterior)

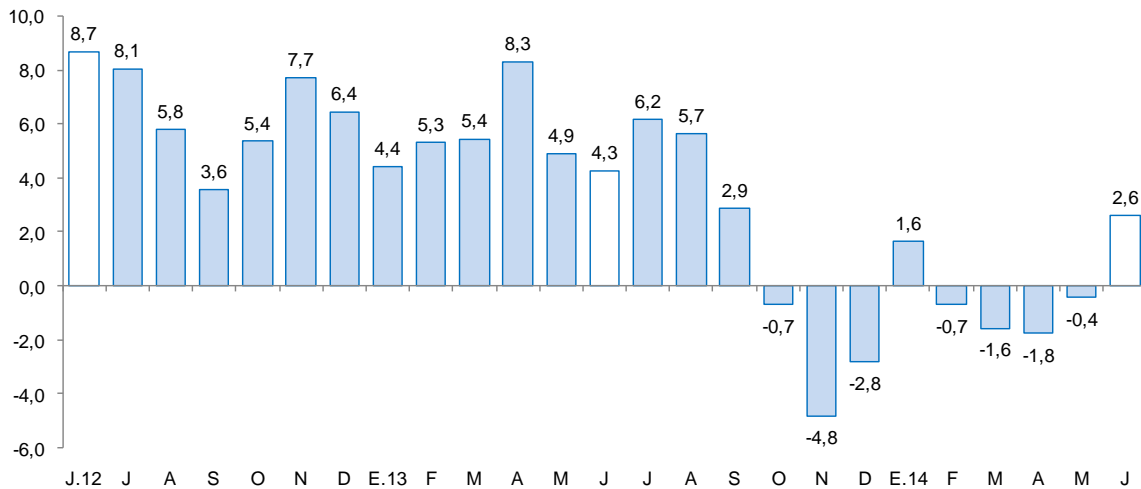

FUENTE: Ministerio de Trabajo y Promoción del Empleo.

### III. SECTOR EXTERNO



## 1. Exportaciones

- Las exportaciones de La Libertad totalizaron en junio US\$ 207,7 millones, 10,8 por ciento menos, respecto a igual mes del pasado año. Las exportaciones tradicionales disminuyeron en 26,2 por ciento, mientras que las no tradicionales, aumentaron en 40,4 por ciento.
- En las exportaciones tradicionales (US\$ 131,9 millones) la caída se debe, principalmente, al menor valor exportado de productos mineros (-30,1 por ciento), en donde destaca oro (US\$ 122,0 millones) con un descenso de 29,1 por ciento.
- El oro, es el principal producto de exportación, con una participación de 58,4 por ciento en la exportación total mensual. La disminución se debe tanto al menor volumen embarcado (-25,1 por ciento) como por la baja en su precio (-5,3 por ciento).
- En las exportaciones no tradicionales (US\$ 75,7 millones), destacan los productos agropecuarios (US\$ 71,6 millones) que aumentaron en 73,6 por ciento interanual y representan el 94,6 por ciento de la exportación no tradicional y el 54,3 por ciento de la exportación total. Destacan en el mes las exportaciones de paltos (US\$ 33,9 millones) y espárragos en conserva (US\$ 11,6 millones) con expansiones de 158,1 por ciento y 29,4 por ciento.
- Entre enero y junio, las exportaciones acumularon un valor de US\$ 1 266,7 millones, 12,7 por ciento menos del valor exportado en igual periodo del pasado año. Las exportaciones tradicionales acumularon una caída de 19,7 por ciento, mientras que las exportaciones no tradicionales, por el contrario, aumentaron en 18,0 por ciento.
- El destino de las exportaciones se concentra en tres países que adquieren, en conjunto, el 63,8 por ciento del total exportado. El principal mercado es Suiza, con el 35,6 por ciento; seguido por Canadá, con el 17,7 por ciento; y Estados Unidos, con el 10,5 por ciento. Para los dos primeros países, destaca la exportación de oro, mientras que en Estados Unidos, paltos.

**CUADRO Nº 7**  
**LA LIBERTAD: EXPORTACIONES POR GRUPO DE PRODUCTOS 1/**  
(Valor FOB en millones de US\$)

TIPO	JUNIO			ENERO - JUNIO		
	2013	2014	Var .%	2013	2014	Var %
<b>PRODUCTOS TRADICIONALES</b>	<b>178,8</b>	<b>131,9</b>	<b>-26,2</b>	<b>1 182,9</b>	<b>949,8</b>	<b>-19,7</b>
Pesqueros	2,1	1,5	-29,8	4,4	93,4	3/
Agrícolas	1,1	7,7	615,8	23,2	29,6	27,6
Mineros	175,6	122,7	-30,1	1 155,2	826,8	-28,4
<b>PRODUCTOS NO TRADICIONALES</b>	<b>54,0</b>	<b>75,7</b>	<b>40,4</b>	<b>268,6</b>	<b>316,9</b>	<b>18,0</b>
Agropecuarios	41,3	71,6	73,6	189,2	287,2	51,8
Maderas y papeles	1,1	0,2	-82,4	8,2	0,7	-91,9
Productos mineros no metálicos	3,1	1,2	-61,7	9,5	6,2	-35,0
Químicos	0,4	1,8	357,4	16,0	17,0	5,9
Sidero - metalúrgico y joyería	6,8	0,0	-100,0	40,1	0,5	-98,8
Textiles	0,2	0,2	3,1	0,8	0,9	8,2
Otros	1,1	0,7	-41,6	4,7	4,5	-4,4
<b>TOTAL EXPORTACIONES</b>	<b>232,8</b>	<b>207,7</b>	<b>-10,8</b>	<b>1 451,4</b>	<b>1 266,7</b>	<b>-12,7</b>

1/ Cifras preliminares.

3/ Variación superior a 1000 por ciento.

FUENTE: SUNAT.

ELABORACIÓN: BCRP. Sucursal Trujillo. Departamento de Estudios Económicos.

## IV. CRÉDITO Y DEPÓSITOS

### 1. Crédito

- El crédito al sector privado aumentó en junio 4,0 por ciento interanual. En la banca múltiple, que canaliza el 78,6 por ciento del crédito total, la expansión fue de 4,2 por ciento, mientras que en las instituciones no bancarias, 2,0 por ciento. Al finalizar el mes, el crédito acumula un saldo de S/6 702,8 millones, de los cuales, el 74,0 por ciento se encuentra colocado en moneda nacional.
- Por tipo de crédito, el que financia a personas creció en 11,8 por ciento, mientras que el crédito a empresas, por el contrario, se contrajo en 1,2 por ciento. En el primer grupo, destacan los créditos de consumo (12,2 por ciento) e hipotecario (11,2 por ciento); mientras que el crédito a empresas, disminuyó para la gran empresa (-17,1 por ciento), corporativo (-17,1 por ciento) y micro empresa (-5,4 por ciento), pero registra aumentos en mediana empresa (14,4 por ciento) y pequeña empresa (5,4, por ciento).

**CUADRO N° 8**  
**LA LIBERTAD: CRÉDITO DIRECTO**  
(Saldos en millones de nuevos soles)

INSTITUCIONES	Estructura % Junio 2014	JUNIO		Var.% nominal	Contribución 1/
		2013	2014		
<b>Banco de la Nación 2/</b>	<b>2,4</b>	<b>157,2</b>	<b>163,8</b>	<b>4,2</b>	<b>0,1</b>
<b>Agrobanco</b>	<b>0,7</b>	<b>31,8</b>	<b>45,7</b>	<b>44,0</b>	<b>0,2</b>
<b>Banca Múltiple</b>	<b>78,6</b>	<b>5 055,4</b>	<b>5 268,9</b>	<b>4,2</b>	<b>3,3</b>
<b>Instituciones No Bancarias</b>	<b>18,3</b>	<b>1 200,9</b>	<b>1 224,4</b>	<b>2,0</b>	<b>0,4</b>
Cajas Municipales	9,1	581,8	608,7	4,6	0,4
Cajas Rurales	0,3	19,9	20,8	4,7	0,0
Edpymes	0,5	94,7	30,4	-67,9	-1,0
Empresas Financieras	8,4	504,6	564,5	11,9	0,9
<b>TOTAL</b>	<b>100,0</b>	<b>6 445,3</b>	<b>6 702,8</b>	<b>4,0</b>	<b>4,0</b>
<b>A Empresas</b>	<b>57,0</b>	<b>3 868,2</b>	<b>3 822,7</b>	<b>-1,2</b>	<b>-0,7</b>
<b>A Personas</b>	<b>43,0</b>	<b>2 577,1</b>	<b>2 880,1</b>	<b>11,8</b>	<b>4,7</b>
Consumo	24,2	1 445,2	1 621,2	12,2	2,7
Hipotecario	18,8	1 131,9	1 259,0	11,2	2,0
En MN	74,0	4 457,3	4 959,9	11,3	7,8
En ME	26,0	1 988,0	1 742,9	-12,3	-3,8

1 / En puntos porcentuales.

2 / Considera la suma de crédito consumo e hipotecario

FUENTE: Superintendencia de Banca, Seguros y AFP (SBS).

ELABORACION: BCRP,Sucursal Trujillo. Departamento de Estudios Económicos.

**GRÁFICO Nº 6**  
**LA LIBERTAD: EVOLUCIÓN DEL CRÉDITO DIRECTO**  
(Variación % respecto a similar mes del año anterior)

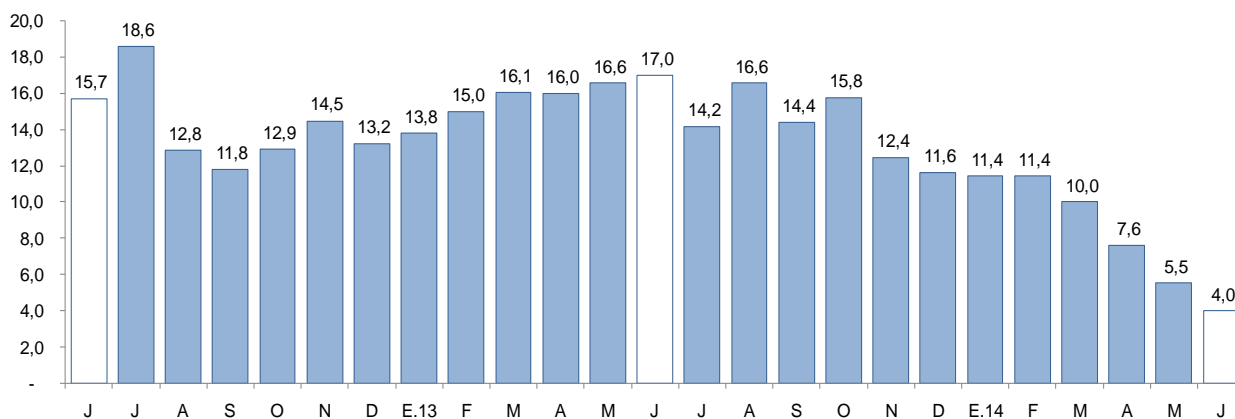

FUENTE: Superintendencia de Banca, Seguros y AFP.

- La morosidad en mayo fue de 3,8 por ciento, 0,9 punto porcentual más, respecto al mismo mes de 2013. La morosidad en las instituciones no bancarias (6,3 por ciento), aumentó en 0,5 puntos



porcentuales, respecto a igual mes del 2013 y en la banca múltiple (3,2 por ciento) aumentó en 0,9 puntos porcentuales.

**GRÁFICO N° 7**  
**LA LIBERTAD: TASA DE MOROSIDAD 1/**  
(Porcentaje)

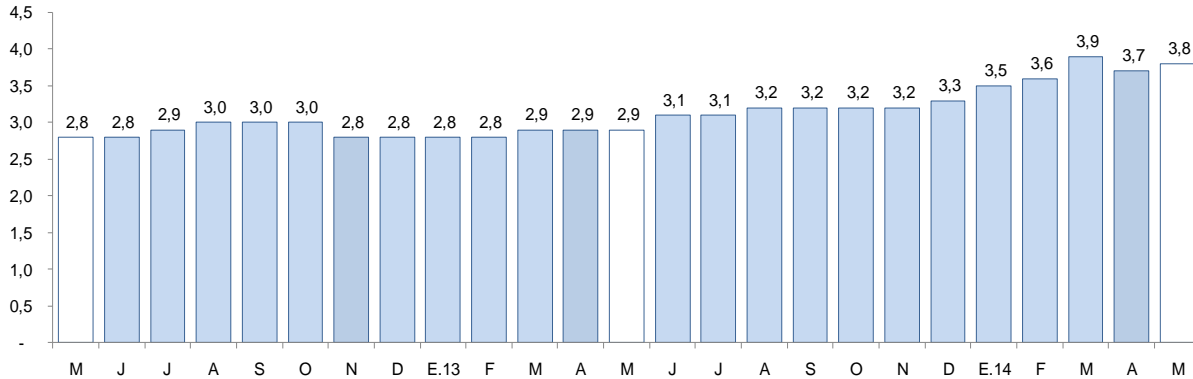

1/ Morosidad = (créditos vencidos + créditos en cobranza judicial) / colocaciones brutas.

FUENTE: Superintendencia de Banca, Seguros y AFP.

## 2. Depósitos

- Los depósitos (S/.4 605,9 millones) aumentaron 8,8 por ciento, respecto a junio del pasado año, por la mayor captación de depósitos de ahorro (11,6 por ciento), a plazo (7,8 por ciento) y a la vista (6,7 por ciento). La expansión se registró tanto en los depósitos en moneda extranjera (13,7 por ciento) como en moneda nacional (7,4 por ciento).
- Por tipo de instituciones, los depósitos aumentaron para la banca múltiple (15,5 por ciento) y las entidades no bancarias (2,0 por ciento).

**CUADRO N° 9**  
**LA LIBERTAD: DEPÓSITOS**  
(Saldos en millones de nuevos soles)



INSTITUCIONES	Estructura % Junio 2014	JUNIO		Var.% nominal	Contribución 1/
		2013	2014		
<b>Banco de la Nación</b>	<b>15,5</b>	<b>727,5</b>	<b>713,4</b>	<b>-1,9</b>	<b>-0,3</b>
<b>Banca Múltiple</b>	<b>59,0</b>	<b>2 354,3</b>	<b>2 719,0</b>	<b>15,5</b>	<b>8,6</b>
<b>Instituciones No Bancarias</b>	<b>25,5</b>	<b>1 150,2</b>	<b>1 173,5</b>	<b>2,0</b>	<b>0,6</b>
Cajas Municipales	19,2	862,2	884,4	2,6	0,5
Cajas Rurales	0,4	19,9	18,2	-8,3	0,0
Empresas Financieras	5,9	268,1	270,9	1,0	0,1
<b>TOTAL</b>	<b>100,0</b>	<b>4 231,9</b>	<b>4 605,9</b>	<b>8,8</b>	<b>8,8</b>
Vista	25,2	1 089,1	1 161,5	6,7	1,7
Ahorro	35,7	1 472,1	1 642,8	11,6	4,0
A Plazos	39,1	1 670,7	1 801,6	7,8	3,1
En MN	75,9	3 254,2	3 493,9	7,4	5,7
En ME	24,1	977,7	1 112,0	13,7	3,2

1 / En puntos porcentuales.

FUENTE: Superintendencia de Banca, Seguros y AFP (SBS).

ELABORACION: BCRP, Sucursal Trujillo. Departamento de Estudios Económicos.

**GRÁFICO Nº 8**  
**LA LIBERTAD: EVOLUCIÓN DE LOS DEPÓSITOS**  
(Variación % respecto a similar mes del año anterior)

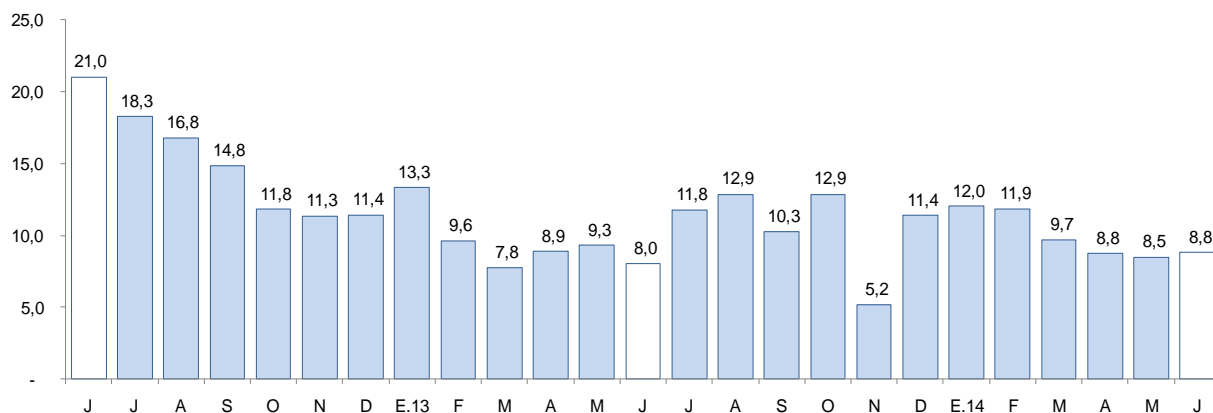

FUENTE: Superintendencia de Banca, Seguros y AFP.

## V. FINANZAS PÚBLICAS

### 1. Gasto Corriente No Financiero

- El gasto corriente no financiero aumentó en junio 7,0 por ciento interanual, en términos reales, por el mayor gasto del Gobierno Nacional (9,6 por ciento), gobiernos locales (7,9 por ciento) y el Gobierno Regional (3,9 por ciento). Durante el primer semestre del año, el gasto corriente no financiero (S/. 1181,0 millones) acumuló una expansión de 5,9 por ciento, respecto a igual periodo 2013.
- El gasto en Remuneraciones (S/. 85,7 millones) disminuyó en 9,5 por ciento, principalmente, por la caída en el Gobierno Nacional (-26,6 por ciento) y Gobierno Regional (-1,8 por ciento). En los gobiernos locales, por el contrario, el gasto aumento en 7,5 por ciento. En los seis primeros meses del año, el gasto acumulado en remuneraciones (S/. 516,6 millones) aumentó en 0,5 por ciento.

- La compra de bienes y servicios en junio totalizó S/. 56,3 millones, 28,2 por ciento más de lo gastado en junio 2013. En el Gobierno Nacional, Gobierno Regional y gobiernos locales la expansión fue de 58,1 por ciento, 34,0 por ciento y 10,4 por ciento, respectivamente. Al mes de junio, el gasto acumulado en bienes y servicios (S/. 288,0 millones) aumentó en 11,6 por ciento.
- El gasto en transferencias sumó en junio S/. 74,1 millones, 17,2 por ciento por encima de lo gastado en similar mes del pasado año. La mayor expansión se registró en el Gobierno Nacional (25,2 por ciento), principalmente, para el pago de pensiones.

**CUADRO Nº 10**  
**LA LIBERTAD: GASTO CORRIENTE NO FINANCIERO 1/**  
(Millones de nuevos soles)

	JUNIO			ENERO - JUNIO		
	2013	2014	Var %real	2013	2014	Var %real
<b>Gastos Corrientes Total</b>	<b>195,2</b>	<b>216,1</b>	<b>7,0</b>	<b>1 078,4</b>	<b>1 181,0</b>	<b>5,9</b>
Gobierno Nacional	83,1	94,2	9,6	416,5	472,4	9,6
Gobierno Regional	77,5	83,3	3,9	450,6	478,6	2,7
Gobiernos Locales	34,5	38,5	7,9	211,3	230,0	5,2
<b>Remuneraciones</b>	<b>91,6</b>	<b>85,7</b>	<b>-9,5</b>	<b>496,8</b>	<b>516,6</b>	<b>0,5</b>
Gobierno Nacional	31,4	23,9	-26,6	146,9	139,2	-8,4
Gobierno Regional	52,7	53,5	-1,8	298,8	318,8	3,1
Gobiernos Locales	7,5	8,3	7,5	51,1	58,6	10,7
<b>Bienes y Servicios</b>	<b>42,4</b>	<b>56,3</b>	<b>28,2</b>	<b>249,5</b>	<b>288,0</b>	<b>11,6</b>
Gobierno Nacional	10,1	16,4	58,1	57,1	75,2	27,4
Gobierno Regional	11,7	16,2	34,0	70,9	76,1	3,8
Gobiernos Locales	20,7	23,6	10,4	121,5	136,6	8,7
<b>Transferencias 2/</b>	<b>61,1</b>	<b>74,1</b>	<b>17,2</b>	<b>332,1</b>	<b>376,4</b>	<b>9,5</b>
Gobierno Nacional	41,6	53,9	25,2	212,5	258,0	17,4
Gobierno Regional	13,1	13,6	0,0	80,9	83,6	-0,1
Gobiernos Locales	6,4	6,6	0,0	38,7	34,8	-13,2

1/ Información actualizada al 31 de julio de 2014.

2/ Comprende el gasto en remuneraciones y en bienes y servicios.

FUENTE: Ministerio de Economía y Finanzas.

ELABORACIÓN: BCRP, Sucursal Trujillo. Departamento de Estudios Económicos.

## 2. Gasto de Capital

- El Gasto de Capital del Gobierno General en La Libertad, totalizó en junio S/. 132,2 millones, 52,7 por ciento más, respecto a similar mes de 2013. El gasto aumentó para el Gobierno Regional (446,5 por ciento) y los gobiernos locales (14,6 por ciento), pero disminuyó para el Gobierno Nacional (- 27,2 por ciento).
- Durante el primer semestre del año, el gasto de capital acumuló un total de S/. 613, 8 millones, 20,1 por ciento más de lo registrado en similar periodo del pasado año. El gasto creció para el Gobierno Regional (110,5 por ciento), el Gobierno Nacional (18,8 por ciento) y los gobiernos locales (7,7 por ciento).



- Los tres niveles de gobierno han ejecutado, en los seis primeros meses del año, el 35,0 por ciento del gasto de capital programado en el Presupuesto Institucional Modificado (PIM). El Gobierno Regional tiene un avance de 37,3 por ciento; el Gobierno Nacional, 36,5 por ciento; y los gobiernos locales, 33,8 por ciento.

**CUADRO Nº 11**  
**LA LIBERTAD: GASTO DE CAPITAL 1/ 2/**  
(Millones de nuevos soles)

Niveles de Gobierno	JUNIO			ENERO-JUNIO		
	2013	2014	Var %real	2013	2014	Var %real
Gobierno Nacional	18,3	13,8	-27,2	129,4	159,1	18,8
Gobierno Regional	9,2	51,8	446,5	45,5	99,1	110,5
Gobiernos Locales	56,3	66,7	14,6	319,2	355,6	7,7
<b>Total 2/</b>	<b>83,7</b>	<b>132,2</b>	<b>52,7</b>	<b>494,2</b>	<b>613,8</b>	<b>20,1</b>

1/ Información actualizada al 31 de julio del 2014.

2/ Adquisición de activos no financieros.

FUENTE: Ministerio de Economía y Finanzas.

ELABORACIÓN: BCRP, Sucursal Trujillo. Departamento de Estudios Económicos.

**GRÁFICO Nº 9**  
**LA LIBERTAD: EVOLUCIÓN DEL GASTO DE CAPITAL**  
(Variación % real)

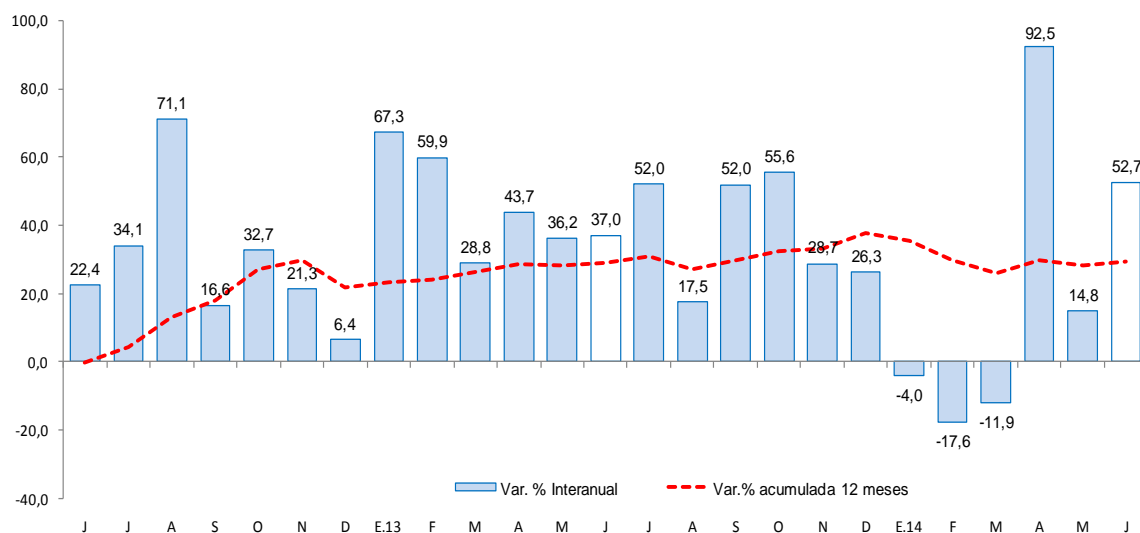

FUENTE: Ministerio de Economía y Finanzas

- Entre los principales proyectos que el Gobierno Nacional desembolsó en junio, destaca el “Mejoramiento y construcción de la carretera ruta 10 tramo: Huamachuco - Puente Pallar - Juanjui, Sector Huamachuco - Sacsacocha - Puente Pallar.” por S/. 2,6 millones; siguiéndole la “Ampliación del sistema de electrificación rural primario y secundario de 13 caseríos en el distrito de Santiago de Chuco” por un valor de S/. 1,1 millones; “Mejoramiento del servicio académico en la escuela de postgrado de la Universidad Nacional de Trujillo” por un valor de S/. 1,0 millón.
- El Gobierno Regional desembolsó S/. 30,0 millones, en el “Proyecto Chavimochic tercera etapa”; S/. 10,3 millones, en “Mejoramiento del Sistema de Referencia y contra referencia para los establecimientos de salud de la Región La Libertad” y S/. 1,3 millones, en “Gestión de Proyectos”.

- Por su parte, los gobiernos locales han ejecutado proyectos relacionados a las áreas de transporte (S/.23,1 millones), saneamiento (S/. 14,6 millones) y educación (S/. 13,1 millones), entre los que destacan: “Creación de la carretera vecinal: la Carpa, Erecre, Osaigue, Las Delicias, Cruzmaca, en el distrito y provincia de Santiago de Chuco, por un valor de S/. 7,5 millones; la “Ampliación y mejoramiento de agua potable y alcantarillado de la localidad de Salpo y caseríos, distrito de Salpo y provincia de Otuzco, por un valor de S/. 1,8 millones; y “Mejoramiento de los servicios educativos del nivel inicial y primario de 9 instituciones educativas en zona rural del distrito de Santiago de Chuco, provincia de Santiago de Chuco - La Libertad”, por un valor de S/. 2,1 millones.



## VI. ANEXOS

## ANEXO 1

LA LIBERTAD: PRODUCCIÓN AGROPECUARIA 1/  
(T.m.)

PRODUCTOS	2013							2014						PRODUCTOS
	JUN	JUL	AGO	SET	OCT	NOV	DIC	ENE	FEB	MAR	ABR	MAY	JUN	
<b>AGRÍCOLA</b>														<b>AGRÍCOLA</b>
Arroz	81 563	2 326	0	0	0	0	217	1 050	8 907	29 778	88 028	162 502	70 256	Arroz
Caña de azúcar	361 323	245 538	453 267	566 147	536 116	522 813	512 709	449 164	485 093	511 566	527 317	447 496	309 910	Caña de azúcar
Cebada	6 459	23 980	19 763	4 310	315	0	0	0	0	0	0	0	4 546	Cebada
Cebolla de cabeza	3 687	2 071	4 264	2 697	6 958	2 768	837	2 462	1 757	1 866	955	1 528	2 052	Cebolla de cabeza
Espárrago	12 371	10 539	13 017	22 637	19 308	24 878	19 315	11 638	14 175	20 155	14 179	13 685	13 207	Espárrago
Maíz amarillo duro	34 213	40 000	26 104	14 813	30 813	74 624	16 817	7 562	6 942	6 776	10 545	19 526	22 314	Maíz amarillo duro
Maíz amiláceo	6 112	8 514	2 015	251	0	0	0	21	75	62	224	1 637	5 977	Maíz amiláceo
Palta	14 557	7 717	4 730	4 946	2 985	2 707	2 087	846	984	4 252	11 486	17 133	13 767	Palta
Papa	31 016	7 475	4 411	8 189	22 053	33 380	40 712	24 064	46 733	65 435	70 086	80 886	31 446	Papa
Piña	2 038	1 716	1 780	1 646	1 531	1 713	1 687	2 865	2 960	2 805	2 151	1 697	1 883	Piña
Trigo	8 590	23 064	24 340	6 409	91	0	0	0	28	0	0	0	3 552	Trigo
Uva	2 839	2 938	3 109	3 020	3 435	3 358	3 350	3 876	4 063	4 158	3 565	3 392	2 430	Uva
Alfalfa	15 121	16 611	15 764	16 713	17 660	18 959	20 405	14 865	17 202	17 152	17 026	15 485	16 117	Alfalfa
Alcachofa	0	75	2 320	5 147	6 865	4 695	4 110	226	0	0	0	0	0	Alcachofa
Páprika	383	452	440	740	560	142	220	428	203	432	296	500	650	Páprika
<b>Otros agrícolas</b>														<b>Otros agrícolas</b>
Frijol grano seco	767	563	145	255	406	268	87	127	74	206	458	718	1 113	Frijol grano seco
Algodón	2 093	3 284	0	0	0	0	0	0	0	0	0	0	0	Algodón
Arveja grano seco	1 093	4 659	3 149	1 057	0	0	0	0	0	0	0	0	786	Arveja grano seco
Camote	608	630	792	983	416	378	362	754	1 299	872	967	644	733	Camote
Haba grano seco	1 667	2 185	2 352	206	28	0	0	0	0	0	0	52	1 137	Haba grano seco
Oca	2 431	2 110	197	0	0	0	0	0	0	0	185	2 037	3 004	Oca
Olluco	3 948	2 663	165	127	0	0	0	0	0	0	469	2 537	3 757	Olluco
Quinua	311	665	34	73	0	28	33	47	258	89	14	0	613	Quinua
Tomate	475	570	1 128	900	377	464	419	489	581	337	306	429	791	Tomate
Yuca	1 664	2 387	1 789	1 718	1 915	2 004	1 470	1 580	1 528	1 338	2 204	2 104	1 630	Yuca
<b>PECUARIO</b>														<b>PECUARIO</b>
Carne de ave <sup>2/</sup>	18 605	18 930	18 728	20 207	20 379	19 930	18 350	19 754	19 279	17 635	16 681	18 192	19 200	Carne de ave <sup>2/</sup>
Carne de ovino <sup>2/</sup>	198	187	186	180	189	187	198	174	186	185	192	198	206	Carne de ovino <sup>2/</sup>
Carne de porcino <sup>2/</sup>	929	947	947	920	912	859	891	904	866	854	879	918	938	Carne de porcino <sup>2/</sup>
Carne de vacuno <sup>2/</sup>	548	595	605	578	582	553	553	550	551	554	555	547	561	Carne de vacuno <sup>2/</sup>
Huevo	5 268	5 245	5 153	5 080	5 253	5 226	5 055	4 990	5 078	5 114	5 167	4 941	4 865	Huevo
Leche	10 209	10 526	10 510	10 646	10 111	9 943	10 025	9 211	9 260	9 242	9 761	9 682	10 338	Leche

1/ Cifras preliminares.

2/ Peso neto.

FUENTE: MINAGRI.

ELABORACION: BCRP. Sucursal Trujillo. Departamento de Estudios Económicos.



ANEXO 2

LA LIBERTAD: PRODUCCIÓN PESQUERA <sup>1/</sup>  
(T.m.)

	2013							2014						
	JUN	JUL	AGO	SET	OCT	NOV	DIC	ENE	FEB	MAR	ABR	MAY	JUN	
<b>CHD 2/</b>	<b>858</b>	<b>2 040</b>	<b>645</b>	<b>674</b>	<b>351</b>	<b>608</b>	<b>2230</b>	<b>2919</b>	<b>2161</b>	<b>777</b>	<b>459</b>	<b>632</b>	<b>619</b>	<b>CHD 2/</b>
1. Fresco	858	2040	645	674	351	608	2 230	2919	2161	777	459	632	619	1. Fresco
2. Congelado	0	0	0	0	0	0	0	0	0	0	0	0	0	2. Congelado
3, Conservas	0	0	0	0	0	0	0	0	0	0	0	0	0	3, Conservas
<b>CHI 3/</b>	<b>162 507</b>	<b>61 741</b>	<b>0</b>	<b>0</b>	<b>0</b>	<b>206 366</b>	<b>252 810</b>	<b>78 337</b>	<b>0</b>	<b>0</b>	<b>0</b>	<b>16 213</b>	<b>164 947</b>	<b>CHI 3/</b>
1. Anchoveta	162 507	61 741	0	0	0	206 366	252 810	78 337	0	0	0	16 213	164 947	1. Anchoveta

1/ Cifras preliminares.

2/ Consumo Humano Directo.

3/ Consumo Humano Indirecto.

FUENTE: Ministerio de la Producción

ELABORACION: BCRP. Sucursal Trujillo. Departamento de Estudios Económicos.



**ANEXO 3**

**LA LIBERTAD: PRODUCCIÓN MINERA 1/**

PRODUCTOS	2013							2014						PRODUCTOS
	JUN	JUL	AGO	SET	OCT	NOV	DIC	ENE	FEB	MAR	ABR	MAY	JUN	
<b>MINERÍA METÁLICA</b>														<b>MINERÍA METÁLICA</b>
Cobre (TMF)	160	148	180	154	149	165	139	125	129	153	142	174	187	Cobre (TMF)
Oro (Onzas troy)	119 100	124 848	122 437	123 654	132 673	152 839	158 991	110 691	119 873	119 794	106 051	115 158	119 745	Oro (Onzas troy)
Plata (Onzas troy)	207 149	211 102	196 853	189 360	203 301	195 236	205 061	153 349	162 348	208 281	163 865	177 493	174 467	Plata (Onzas troy)
Plomo (TMF)	174	188	185	166	172	147	138	110	101	141	128	153	179	Plomo (TMF)
Zinc (TMF)	536	564	575	508	490	460	384	368	334	423	426	433	66	Zinc (TMF)

1/ Cifras preliminares.

FUENTE: MINEM.

ELABORACION: BCRP, Sucursal Trujillo. Departamento de Estudios Económicos.



**ANEXO 4**

**LA LIBERTAD: PRODUCCIÓN MANUFACTURERA 1/  
(Índice 1994 = 100)**

DESCRIPCION	2013							2014						DESCRIPCION
	JUN	JUL	AGO	SET	OCT	NOV	DIC	ENE	FEB	MAR	ABR	MAY	JUN	
<b>MANUFACTURA PRIMARIA</b>	<b>347</b>	<b>180,7</b>	<b>230</b>	<b>290</b>	<b>288</b>	<b>468</b>	<b>517</b>	<b>297,2</b>	<b>251</b>	<b>254</b>	<b>269</b>	<b>251</b>	<b>312</b>	<b>MANUFACTURA PRIMARIA</b>
1511 PRODUCTOS CARNICOS	194	225,1	212	193	220	194	171	205	187	202	215	218	196	1511 PRODUCTOS CARNICOS
1512-15 HARINA Y ACEITE DE PESCADO	732	274,4	0	0	0	913	1128	368	0	0	0	66	717	1512-15 HARINA Y ACEITE DE PESCADO
1542 AZUCAR	249	150,3	298	381	376	362	370	284	328	331	350	306	205	1542 AZUCAR
<b>MANUFACTURA NO PRIMARIA</b>	<b>295</b>	<b>310</b>	<b>349</b>	<b>386</b>	<b>384</b>	<b>360</b>	<b>355</b>	<b>394,8</b>	<b>365</b>	<b>385</b>	<b>308</b>	<b>321</b>	<b>315</b>	<b>MANUFACTURA NO PRIMARIA</b>
1513 CONSERVACION FRUTAS/HORTALIZAS	464	464	681	1038	1003	852	685	936	912	1053	481	443	384	1513 CONSERVACION FRUTAS/HORTALIZAS
1520 PRODUCTOS LACTEOS	137	141	131	100	90	144	125	73	114	111	162	139	160	1520 PRODUCTOS LACTEOS
1531 PRODUCTOS DE MOLINERIA	135	172	140	160	147	131	132	129	122	158	141	139	142	1531 PRODUCTOS DE MOLINERIA
1533 ALIMENTOS PARA ANIMALES	674	689	664	666	660	636	619	668	668	694	682	685	701	1533 ALIMENTOS PARA ANIMALES
1541 PRODUCTOS DE PANADERIA	240	276	290	268	281	264	315	233	156	239	234	239	256	1541 PRODUCTOS DE PANADERIA
1543 ELABORACION DE CHOCOLATE	133	175	212	409	528	662	691	35	57	68	103	123	149	1543 ELABORACION DE CHOCOLATE
1551 BEBIDAS ALCOHOLICAS	211	260	363	393	349	338	333	283	285	381	327	330	200	1551 BEBIDAS ALCOHOLICAS
1554 BEBIDAS GASEOSAS	534	578	765	841	903	927	1292	1471	1065	799	665	850	1050	1554 BEBIDAS GASEOSAS
1711 HILADOS DE ALGODÓN	143	165	145	166	157	144	158	132	143	168	143	156	152	1711 HILADOS DE ALGODÓN
1911 CUERO	29	31	31	28	37	26	39	42	41	41	34	25	28	1911 CUERO
1920 CALZADO	283	313	296	290	363	191	115	183	242	244	229	296	265	1920 CALZADO
2021 TABLEROS AGLOMERADOS	747	710	791	675	570	528	492	816	787	931	809	851	627	2021 TABLEROS AGLOMERADOS
2101 PAPEL Y CARTON	319	257	323	318	323	321	226	394	320	339	291	295	318	2101 PAPEL Y CARTON
2212 EDICION DE PERIODICOS	123	125	133	120	129	124	121	141	120	126	125	126	114	2212 EDICION DE PERIODICOS
2520 PRODUCTOS DE PLASTICO	417	423	455	404	455	484	345	424	490	461	408	431	405	2520 PRODUCTOS DE PLASTICO
2694 CEMENTO	284	308	341	336	328	312	312	300	318	291	280	309	302	2694 CEMENTO
3420 CARROCERIAS	132	137	74	85	174	190	222	164	42	106	106	100	69	3420 CARROCERIAS
<b>TOTAL</b>	<b>311</b>	<b>269</b>	<b>311</b>	<b>356</b>	<b>354</b>	<b>394</b>	<b>406</b>	<b>364</b>	<b>329</b>	<b>343</b>	<b>295</b>	<b>299</b>	<b>314</b>	<b>TOTAL</b>

1/ Cifras preliminares.

FUENTE: Gerencia Regional de Agricultura, Ministerio de la Producción y Empresas.  
ELABORACION: BCRP, Sucursal Trujillo. Departamento de Estudios Económicos.



ANEXO 5

LA LIBERTAD: PRODUCCIÓN MANUFACTURERA 1/  
(Variación porcentual)

DESCRIPCION	2013							2014						DESCRIPCION
	JUN	JUL	AGO	SET	OCT	NOV	DIC	ENE	FEB	MAR	ABR	MAY	JUN	
<b>MANUFACTURA PRIMARIA</b>	<b>-16,9</b>	<b>-41,1</b>	<b>-15,9</b>	<b>11,8</b>	<b>8,1</b>	<b>75,7</b>	<b>108,9</b>	<b>51,7</b>	<b>7,4</b>	<b>27,1</b>	<b>9,7</b>	<b>-5,4</b>	<b>-10,1</b>	<b>MANUFACTURA PRIMARIA</b>
1511 PRODUCTOS CARNICOS	-0,2	4,4	-0,2	3,0	2,9	-0,4	-0,1	7,9	7,4	-4,3	-8,4	-2,2	1,1	1511 PRODUCTOS CARNICOS
1512-15 HARINA Y ACEITE DE PESCADO	-43,0	-43,9	-	-	-	-	-	3.752,4	-	-	-	-68,8	-2,1	1512-15 HARINA Y ACEITE DE PESCADO
1542 AZÚCAR	33,6	-42,6	-16,7	12,2	8,4	3,9	13,8	13,8	7,4	29,2	10,7	7,9	-17,5	1542 AZÚCAR
<b>MANUFACTURA NO PRIMARIA</b>	<b>3,8</b>	<b>-1,0</b>	<b>-6,8</b>	<b>0,3</b>	<b>-6,9</b>	<b>-13,1</b>	<b>3,4</b>	<b>17,7</b>	<b>16,0</b>	<b>9,0</b>	<b>-3,1</b>	<b>-4,3</b>	<b>6,8</b>	<b>MANUFACTURA NO PRIMARIA</b>
1513 CONSERVACION FRUTAS/HORTALZAS	10,5	32,4	-14,2	-2,9	-14,5	-22,0	22,4	167,3	62,0	51,1	-13,8	-36,8	-17,2	1513 CONSERVACION FRUTAS/HORTALZAS
1520 PRODUCTOS LACTEOS	-28,1	-25,4	-36,1	-50,9	-56,2	-24,3	-32,4	-61,9	-31,8	-34,3	14,3	-4,1	17,3	1520 PRODUCTOS LACTEOS
1531 PRODUCTOS DE MOLINERIA	-14,7	15,7	-24,0	-3,7	7,4	-16,8	10,7	-11,9	7,7	11,6	14,7	-8,9	5,1	1531 PRODUCTOS DE MOLINERIA
1533 ALIMENTOS PARA ANIMALES	-6,4	-17,3	-9,6	-0,8	-19,4	-26,6	-9,9	-9,4	5,3	10,1	21,2	-3,8	3,9	1533 ALIMENTOS PARA ANIMALES
1541 PRODUCTOS DE PANADERIA	-7,0	5,7	3,6	0,5	6,5	6,9	38,1	-5,0	-7,3	-2,8	-6,9	-9,8	7,0	1541 PRODUCTOS DE PANADERIA
1543 ELABORACION DE CHOCOLATE	-11,1	-17,7	-40,9	-68,3	-77,3	-77,8	-75,9	-64,6	-17,1	10,4	-14,7	4,7	12,3	1543 ELABORACION DE CHOCOLATE
1551 BEBIDAS ALCOHOLICAS	-12,2	-15,7	5,4	20,3	6,7	-4,2	-5,8	-14,4	-3,6	13,6	-14,7	-2,9	-5,5	1551 BEBIDAS ALCOHOLICAS
1554 BEBIDAS GASEOSAS	20,5	-6,0	-4,0	11,4	7,0	9,7	10,4	18,4	-1,6	-30,9	-12,4	14,5	96,5	1554 BEBIDAS GASEOSAS
1711 HILADOS DE ALGODÓN	16,2	40,7	10,0	25,3	16,8	13,0	25,2	-4,1	16,2	26,4	-3,9	10,7	6,6	1711 HILADOS DE ALGODÓN
1911 CUERO	-49,4	-20,3	-15,4	-46,0	-37,2	-49,4	32,3	-35,2	-13,3	-2,4	1,9	25,5	-3,1	1911 CUERO
1920 CALZADO	12,5	38,2	14,9	7,1	26,4	-40,9	-41,8	-8,3	-5,3	-17,7	-26,5	15,6	-6,2	1920 CALZADO
2021 TABLEROS AGLOMERADOS	30,2	-0,8	13,8	-2,9	-26,8	-10,3	-18,6	30,4	120,9	32,1	3,0	14,4	-16,0	2021 TABLEROS AGLOMERADOS
2101 PAPEL Y CARTON	160,4	-6,7	0,2	-5,5	19,9	-2,6	-33,2	17,7	36,2	14,5	-9,2	60,1	-0,4	2101 PAPEL Y CARTON
2212 EDICION DE PERIODICOS	-1,0	0,6	2,8	-1,9	4,2	3,3	10,4	9,0	2,6	2,4	-2,6	-7,0	-7,5	2212 EDICION DE PERIODICOS
2520 PRODUCTOS DE PLASTICO	-15,3	-13,5	-0,5	1,5	11,8	17,7	45,8	24,1	4,7	25,5	23,9	11,1	-2,7	2520 PRODUCTOS DE PLASTICO
2694 CEMENTO	3,1	-2,7	-1,4	3,4	-0,8	-12,2	-4,2	-5,2	7,5	-2,8	-7,7	7,1	6,4	2694 CEMENTO
3420 CARROCERIAS	-16,7	4,0	-53,3	-38,5	-23,3	-7,7	68,0	47,6	-63,6	-33,3	-35,5	-36,7	-48,0	3420 CARROCERIAS
<b>TOTAL</b>	<b>-4,5</b>	<b>-13,7</b>	<b>-9,1</b>	<b>3,1</b>	<b>-3,4</b>	<b>7,6</b>	<b>29,7</b>	<b>24,9</b>	<b>13,8</b>	<b>12,7</b>	<b>0,2</b>	<b>-4,6</b>	<b>0,9</b>	<b>TOTAL</b>

1/ Cifras preliminares.

2/ Variación mayor a 1000 por ciento.

FUENTE: Gerencia Regional de Agricultura, Ministerio de la Producción y Empresas.

ELABORACION: BCRP, Sucursal Trujillo. Departamento de Estudios Económicos.



ANEXO 6

LA LIBERTAD: EXPORTACIONES POR TIPO DE PRODUCTO 1/  
(Millones de US \$ FOB)

TIPO	2013							2014						TIPO
	JUN	JUL	AGO	SET	OCT	NOV	DIC	ENE	FEB	MAR	ABR	MAY	JUN	
<b>Productos Tradicionales</b>	<b>178,8</b>	<b>150,7</b>	<b>225,5</b>	<b>179,5</b>	<b>160,9</b>	<b>108,1</b>	<b>199,8</b>	<b>180,0</b>	<b>147,0</b>	<b>216,2</b>	<b>117,3</b>	<b>157,4</b>	<b>131,9</b>	<b>Productos Tradicionales</b>
Pesqueros	2,1	4,8	21,5	25,2	11,4	1,4	16,8	27,3	18,5	15,8	12,1	18,2	1,5	Pesqueros
Agrícolas	1,1	0,8	5,5	2,6	3,3	13,5	0,0	3,1	0,4	17,3	0,8	0,3	7,7	Agrícolas
Mineros	175,6	145,2	198,4	151,7	146,1	93,2	183,0	149,7	128,1	183,1	104,4	138,9	122,7	Mineros
<b>Productos no tradicionales</b>	<b>54,0</b>	<b>56,9</b>	<b>46,9</b>	<b>38,4</b>	<b>52,7</b>	<b>40,8</b>	<b>56,6</b>	<b>40,8</b>	<b>39,4</b>	<b>48,5</b>	<b>40,9</b>	<b>71,5</b>	<b>75,7</b>	<b>Productos no tradicionales</b>
Agropecuarios	41,3	44,9	36,8	33,1	41,6	46,3	52,0	36,5	34,5	44,3	38,4	61,8	71,6	Agropecuarios
Maderas y papeles	1,1	1,2	0,9	1,5	1,5	1,4	0,3	0,2	0,1	0,1	0,0	0,1	0,2	Maderas y papeles
Metal - mecánico	0,0	0,2	0,0	0,4	0,1	0,0	0,0	0,0	0,0	0,0	0,0	0,0	0,1	Metal - mecánico
Minería no metálica	3,1	0,5	1,4	0,4	0,7	1,8	0,4	0,4	0,4	0,6	1,2	2,4	1,2	Minería no metálica
Pesqueros	0,0	0,2	0,0	0,0	0,1	0,4	0,4	0,1	0,0	0,0	0,1	0,0	0,0	Pesqueros
Químicos	0,4	3,5	4,1	0,3	4,8	4,5	2,2	2,8	3,8	2,2	0,2	6,1	1,8	Químicos
Sidero - metalúrgico y joyería	6,8	5,7	3,2	1,8	2,8	2,7	0,9	0,5	0,0	0,0	0,0	0,0	0,0	Sidero - metalúrgico y joyería
Textiles	0,2	0,3	0,3	0,5	0,4	0,2	0,0	0,1	0,1	0,1	0,3	0,1	0,2	Textiles
Otros	1,1	0,5	0,3	0,3	0,6	0,5	0,4	0,2	0,5	1,3	0,7	1,0	0,5	Otros
<b>Otros 2/</b>	<b>0,0</b>	<b>0,0</b>	<b>0,0</b>	<b>0,0</b>	<b>0,0</b>	<b>0,0</b>	<b>0,0</b>	<b>0,0</b>	<b>0,0</b>	<b>0,0</b>	<b>0,0</b>	<b>0,0</b>	<b>0,0</b>	<b>Otros 2/</b>
<b>TOTAL EXPORTACIONES</b>	<b>232,8</b>	<b>207,7</b>	<b>272,4</b>	<b>217,8</b>	<b>213,6</b>	<b>148,9</b>	<b>256,4</b>	<b>220,8</b>	<b>186,4</b>	<b>264,7</b>	<b>158,2</b>	<b>228,9</b>	<b>207,7</b>	<b>TOTAL EXPORTACIONES</b>

1/ Cifras preliminares.

2/ Comprende la venta de combustibles y alimentos a naves extranjeras y la reparación de bienes de capital.

FUENTE: SUNAT.

ELABORACIÓN: BCRP. Sucursal Trujillo. Departamento de Estudios Económicos.



ANEXO 7

LA LIBERTAD: EXPORTACIONES NO TRADICIONALES DE PRODUCTOS AGROPECUARIOS 1/

(Millones de US \$ FOB)

TIPO	2013							2014						TIPO
	JUN	JUL	AGO	SET	OCT	NOV	DIC	ENE	FEB	MAR	ABR	MAY	JUN	
<b>LEGUMBRES</b>	<b>19,7</b>	<b>20,2</b>	<b>15,8</b>	<b>22,1</b>	<b>28,0</b>	<b>33,3</b>	<b>37,4</b>	<b>23,1</b>	<b>18,6</b>	<b>27,4</b>	<b>23,1</b>	<b>25,9</b>	<b>24,3</b>	<b>LEGUMBRES</b>
Alcachofas en conserva	2,6	2,0	1,9	3,6	5,0	6,4	6,5	3,2	2,5	2,5	2,5	4,1	3,3	Alcachofas en conserva
Espárragos congelados	0,7	0,8	0,8	0,9	1,4	1,5	3,1	1,9	0,5	0,3	0,3	0,5	0,5	Espárragos congelados
Espárragos en conserva	8,9	4,8	2,8	6,6	8,8	9,1	10,6	6,7	7,3	12,0	11,2	10,7	11,6	Espárragos en conserva
Espárragos frescos	4,7	9,7	8,5	5,1	5,7	8,9	9,4	7,4	5,5	6,8	2,6	3,3	5,0	Espárragos frescos
Pimientos en conserva	0,9	1,0	0,3	1,5	1,5	2,7	3,0	1,3	0,8	2,0	2,2	1,9	1,1	Pimientos en conserva
Resto de legumbres 2/	1,9	1,9	1,6	4,5	5,6	4,8	4,8	2,8	1,9	3,8	4,3	5,5	2,8	Resto de legumbres 2/
<b>FRUTAS</b>	<b>14,4</b>	<b>19,5</b>	<b>13,7</b>	<b>3,9</b>	<b>4,8</b>	<b>5,4</b>	<b>6,1</b>	<b>5,5</b>	<b>6,4</b>	<b>7,3</b>	<b>6,3</b>	<b>28,0</b>	<b>35,9</b>	<b>FRUTAS</b>
Mangos	0,8	0,4	0,2	0,2	0,1	0,1	0,1	0,6	3,9	4,7	2,3	0,8	0,8	Mangos
Aguacates (paltas) frescos o secos	13,1	18,1	12,1	0,5	0,0	0,0	0,0	0,0	0,1	0,4	3,0	26,1	33,9	Aguacates (paltas) frescos o secos
Arándanos 3/	0,1	0,1	0,5	2,2	3,9	3,7	3,0	2,1	1,6	0,8	0,1	0,1	0,1	Arándanos 3/
Uvas Frescas	0,0	0,0	0,0	0,0	0,0	1,2	2,7	2,7	0,7	0,9	0,5	0,2	0,1	Uvas Frescas
Resto de frutas 4/	0,5	1,0	0,8	1,0	0,8	0,5	0,3	0,1	0,2	0,4	0,4	0,7	1,0	Resto de frutas 4/
<b>PRODUCTOS VEGETALES DIVERSOS</b>	<b>5,2</b>	<b>3,4</b>	<b>5,3</b>	<b>4,5</b>	<b>5,8</b>	<b>5,0</b>	<b>6,1</b>	<b>5,7</b>	<b>7,0</b>	<b>6,7</b>	<b>6,4</b>	<b>4,9</b>	<b>8,8</b>	<b>PRODUCTOS VEGETALES DIVERSOS</b>
Alimentos para animales	5,2	3,3	5,2	4,2	5,6	4,9	6,1	5,5	6,7	6,6	6,3	4,8	8,8	Alimentos para animales
Semillas 5/	0,0	0,0	0,0	0,0	0,0	0,0	0,0	0,0	0,0	0,0	0,0	0,0	0,0	Semillas 5/
Algas	0,0	0,0	0,0	0,0	0,0	0,0	0,0	0,0	0,0	0,0	0,0	0,0	0,0	Algas
Resto de productos vegetales diversos 6/	0,0	0,1	0,1	0,2	0,2	0,1	0,0	0,2	0,3	0,1	0,1	0,1	0,0	Resto de productos vegetales diversos 6/
<b>OTROS 7/</b>	<b>1,9</b>	<b>1,8</b>	<b>2,0</b>	<b>2,6</b>	<b>3,0</b>	<b>2,5</b>	<b>2,4</b>	<b>2,2</b>	<b>2,4</b>	<b>3,0</b>	<b>2,6</b>	<b>3,0</b>	<b>2,6</b>	<b>OTROS 7/</b>
<b>AGROPECUARIOS</b>	<b>41,3</b>	<b>44,9</b>	<b>36,8</b>	<b>33,1</b>	<b>41,6</b>	<b>46,3</b>	<b>52,0</b>	<b>36,5</b>	<b>34,5</b>	<b>44,3</b>	<b>38,4</b>	<b>61,8</b>	<b>71,6</b>	<b>AGROPECUARIOS</b>

1/ Cifras preliminares.

2/ Tomates, cebolla, aceitunas y demás hortalizas.

3/ Arándanos rojos, mirtilos y demás frutos del género Vaccinium

4/ Resto de frutas. Papayas, uvas, limones, mermeladas y mangos ( frescos, congelados y en conserva)

5/ Semillas. De hortalizas y frutas.

6/ Algas frescas o secas, Raíces de regaliz

6/ Salvados, moyuelos y demás residuos del cernido.

7/ Té, café, cacao y esencias, cereales y sus preparaciones, y demás.

FUENTE: SUNAT.

ELABORACION: BCRP. Sucursal Trujillo. Departamento de Estudios Económicos.



**ANEXO 8**

**LA LIBERTAD: IMPORTACIONES POR EL PUERTO DE SALAVERRY 1/  
(Valor FOB en Millones de US\$)**

	2013							2014						
	JUN	JUL	AGO	SET	OCT	NOV	DIC	ENE	FEB	MAR	ABR	MAY	JUN	
<b>I. Bienes de consumo</b>	<b>0,0</b>	<b>0,0</b>	<b>0,0</b>	<b>0,0</b>	<b>0,0</b>	<b>0,0</b>	<b>0,0</b>	<b>0,0</b>	<b>0,0</b>	<b>0,0</b>	<b>0,0</b>	<b>0,0</b>	<b>0,0</b>	<b>I. Bienes de consumo</b>
<b>II. Insumos</b>	<b>28,3</b>	<b>60,9</b>	<b>30,4</b>	<b>42,9</b>	<b>44,0</b>	<b>44,3</b>	<b>20,6</b>	<b>28,5</b>	<b>44,0</b>	<b>42,3</b>	<b>32,9</b>	<b>39,5</b>	<b>98,2</b>	<b>II. Insumos</b>
Combustibles, lubricantes y conexos	2,8	0,0	0,0	3,3	0,0	0,0	3,3	0,0	0,0	0,0	0,0	0,0	0,0	Combustibles, lubricantes y conexos
Materias primas para la agricultura	12,8	33,5	17,5	13,1	28,7	33,1	9,8	12,1	23,5	18,8	13,1	34,2	21,2	Materias primas para la agricultura
Materias primas para la industria	12,7	27,4	12,9	26,5	15,3	11,2	7,5	16,5	20,5	23,5	19,8	5,3	77,0	Materias primas para la industria
<b>III. Bienes de capital y materiales de construcción</b>	<b>1,4</b>	<b>0,9</b>	<b>1,1</b>	<b>2,4</b>	<b>12,7</b>	<b>23,6</b>	<b>2,1</b>	<b>43,9</b>	<b>13,4</b>	<b>7,7</b>	<b>23,3</b>	<b>2,3</b>	<b>0,0</b>	<b>III. Bienes de capital y materiales de construcción</b>
Materiales de construcción	1,4	0,9	1,1	2,4	2,3	4,7	2,1	3,7	1,4	0,9	2,8	2,3	0,0	Materiales de construcción
Para la Agricultura	0,0	0,0	0,0	0,0	0,0	0,0	0,0	0,0	0,0	0,0	0,0	0,0	0,0	Para la Agricultura
Para la industria	0,0	0,0	0,0	0,0	10,4	18,9	0,0	40,2	12,0	6,8	20,5	0,0	0,0	Para la industria
<b>TOTAL</b>	<b>29,8</b>	<b>61,8</b>	<b>31,4</b>	<b>45,2</b>	<b>56,7</b>	<b>67,9</b>	<b>22,8</b>	<b>72,4</b>	<b>57,4</b>	<b>50,0</b>	<b>56,2</b>	<b>41,8</b>	<b>98,2</b>	<b>TOTAL</b>

1/ Cifras preliminares

FUENTE: SUNAT.

ELABORACION: BCRP. Sucursal Trujillo. Departamento de Estudios Económicos

**ANEXO 9**

**LA LIBERTAD: INGRESOS CORRIENTES DEL GOBIERNO CENTRAL**  
(Millones de nuevos soles)

	2013							2014						
	JUN	JUL	AGO	SET	OCT	NOV	DIC	ENE	FEB	MAR	ABR	MAY	JUN	
<b>I. INGRESOS TRIBUTARIOS</b>	<b>105,1</b>	<b>115,7</b>	<b>108,3</b>	<b>130,2</b>	<b>125,5</b>	<b>149,8</b>	<b>118,9</b>	<b>173,1</b>	<b>109,4</b>	<b>139,9</b>	<b>141,2</b>	<b>103,7</b>	<b>114,4</b>	<b>I. INGRESOS TRIBUTARIOS</b>
<b>1. Impuestos a los Ingresos</b>	<b>43,9</b>	<b>36,7</b>	<b>38,0</b>	<b>40,7</b>	<b>47,4</b>	<b>40,3</b>	<b>43,4</b>	<b>54,1</b>	<b>42,3</b>	<b>58,3</b>	<b>56,1</b>	<b>37,1</b>	<b>35,0</b>	<b>1. Impuestos a los Ingresos</b>
- Personas Naturales	20,6	15,1	13,4	13,8	20,8	14,7	14,6	22,3	13,1	15,0	21,9	15,4	15,3	- Personas Naturales
- Personas Jurídicas	22,0	20,3	23,8	25,9	25,6	24,0	25,4	31,0	28,0	29,7	19,1	17,9	16,6	- Personas Jurídicas
- Regularización	1,3	1,2	0,7	1,0	1,0	1,6	3,3	0,8	1,1	13,6	15,2	3,8	3,1	- Regularización
<b>2. Impuestos a la Importación</b>	<b>0,0</b>	<b>0,0</b>	<b>1,8</b>	<b>7,1</b>	<b>1,3</b>	<b>0,8</b>	<b>0,0</b>	<b>0,0</b>	<b>0,0</b>	<b>3,8</b>	<b>2,5</b>	<b>0,9</b>	<b>3,2</b>	<b>2. Impuestos a la Importación</b>
<b>3. Impuestos General a las Ventas</b>	<b>48,7</b>	<b>68,5</b>	<b>58,3</b>	<b>68,5</b>	<b>65,1</b>	<b>90,2</b>	<b>64,4</b>	<b>108,4</b>	<b>61,1</b>	<b>71,8</b>	<b>67,4</b>	<b>52,2</b>	<b>63,8</b>	<b>3. Impuestos General a las Ventas</b>
- Operaciones Internas	35,0	40,8	39,9	43,2	44,5	59,3	50,1	69,9	43,4	39,9	42,4	40,6	48,0	- Operaciones Internas
- Operaciones Externas	13,6	27,7	18,5	25,3	20,7	30,9	14,3	38,5	17,7	31,8	25,0	11,6	15,8	- Operaciones Externas
<b>4. Impuestos Selectivo al Consumo</b>	<b>1,5</b>	<b>1,5</b>	<b>2,0</b>	<b>2,1</b>	<b>2,1</b>	<b>2,0</b>	<b>2,0</b>	<b>1,8</b>	<b>1,3</b>	<b>1,4</b>	<b>1,7</b>	<b>1,8</b>	<b>2,1</b>	<b>4. Impuestos Selectivo al Consumo</b>
<b>5. Otros Ingresos Tributarios</b>	<b>11,0</b>	<b>8,9</b>	<b>8,3</b>	<b>11,8</b>	<b>9,5</b>	<b>16,6</b>	<b>9,1</b>	<b>8,8</b>	<b>4,7</b>	<b>4,6</b>	<b>13,5</b>	<b>11,6</b>	<b>10,4</b>	<b>5. Otros Ingresos Tributarios</b>
<b>II. INGRESOS NO TRIBUTARIOS</b>	<b>3,4</b>	<b>2,5</b>	<b>3,2</b>	<b>3,1</b>	<b>3,1</b>	<b>2,7</b>	<b>4,6</b>	<b>3,9</b>	<b>2,6</b>	<b>0,3</b>	<b>5,7</b>	<b>3,3</b>	<b>2,1</b>	<b>II. INGRESOS NO TRIBUTARIOS</b>
<b>INGRESOS CORRIENTES (I+II)</b>	<b>108,5</b>	<b>118,2</b>	<b>111,6</b>	<b>133,3</b>	<b>128,6</b>	<b>152,5</b>	<b>123,5</b>	<b>177,1</b>	<b>112,1</b>	<b>140,2</b>	<b>146,9</b>	<b>107,0</b>	<b>116,6</b>	<b>INGRESOS CORRIENTES (I+II)</b>

FUENTE: SUNAT.

ELABORACION: BCRP. Sucursal Trujillo. Departamento de Estudios Económicos.



ANEXO 10

LA LIBERTAD: GASTOS NO FINANCIEROS DEL GOBIERNO NACIONAL  
(Millones de nuevos soles)

	2013							2014						
	JUN	JUL	AGO	SET	OCT	NOV	DIC	ENE	FEB	MAR	ABR	MAY	JUN	
<b>GASTOS NO FINANCIEROS</b>	<b>101,4</b>	<b>100,9</b>	<b>94,6</b>	<b>107,8</b>	<b>125,7</b>	<b>117,0</b>	<b>457,4</b>	<b>83,7</b>	<b>102,8</b>	<b>78,1</b>	<b>155,6</b>	<b>103,3</b>	<b>108,0</b>	<b>GASTOS NO FINANCIEROS</b>
<b>a. GASTOS CORRIENTES</b>	<b>83,1</b>	<b>74,2</b>	<b>72,6</b>	<b>71,4</b>	<b>83,0</b>	<b>72,0</b>	<b>408,4</b>	<b>71,5</b>	<b>79,4</b>	<b>62,6</b>	<b>84,5</b>	<b>80,1</b>	<b>94,2</b>	<b>a. GASTOS CORRIENTES</b>
1. Personal y obligaciones sociales	31,4	26,8	22,9	22,3	22,6	22,7	299,9	24,9	18,4	23,9	23,2	24,9	23,9	1. Personal y obligaciones sociales
2. Pensiones y otras prestaciones sociales	19,7	35,3	19,6	22,8	23,5	24,3	36,9	20,4	20,3	20,6	26,7	19,9	20,5	2. Pensiones y otras prestaciones sociales
3. Bienes y servicios	10,1	11,3	13,0	10,3	11,3	12,2	22,3	4,8	11,4	11,5	13,7	17,3	16,4	3. Bienes y servicios
4. Donaciones y transferencias	0,0	0,0	0,0	0,0	0,0	0,0	0,0	0,0	0,0	0,0	0,0	0,0	0,0	4. Donaciones y transferencias
5. Otros gastos	21,9	0,8	17,0	16,1	25,6	12,9	49,3	21,4	29,3	6,6	20,9	18,0	33,5	5. Otros gastos
<b>b. GASTOS DE CAPITAL</b>	<b>18,3</b>	<b>26,7</b>	<b>22,0</b>	<b>36,4</b>	<b>42,7</b>	<b>45,0</b>	<b>49,0</b>	<b>12,2</b>	<b>23,4</b>	<b>15,5</b>	<b>71,1</b>	<b>23,1</b>	<b>13,8</b>	<b>b. GASTOS DE CAPITAL</b>
1. Adquisición de activos no financieros	18,3	26,7	22,0	36,4	42,7	45,0	49,0	12,2	23,4	15,5	71,1	23,1	13,8	1. Adquisición de activos no financieros
2. Otros gastos de capital	0,0	0,0	0,0	0,0	0,0	0,0	0,0	0,0	0,0	0,0	0,0	0,0	0,0	2. Otros gastos de capital

FUENTE: Ministerio de Economía y Finanzas.

ELABORACIÓN: BCRP, Sucursal Trujillo. Departamento de Estudios Económicos.





ANEXO 11

LA LIBERTAD: GASTOS NO FINANCIEROS DEL GOBIERNO REGIONAL  
(Millones de nuevos soles)

	2013							2014						
	JUN	JUL	AGO	SET	OCT	NOV	DIC	ENE	FEB	MAR	ABR	MAY	JUN	
<b>GASTOS NO FINANCIEROS</b>	<b>255,7</b>	<b>113,0</b>	<b>108,9</b>	<b>97,6</b>	<b>95,6</b>	<b>107,3</b>	<b>150,9</b>	<b>94,2</b>	<b>81,3</b>	<b>86,7</b>	<b>88,8</b>	<b>91,7</b>	<b>184,3</b>	<b>GASTOS NO FINANCIEROS</b>
<b>a. GASTOS CORRIENTES</b>	<b>77,5</b>	<b>95,8</b>	<b>76,8</b>	<b>77,5</b>	<b>80,8</b>	<b>83,9</b>	<b>121,0</b>	<b>80,9</b>	<b>75,1</b>	<b>78,1</b>	<b>79,5</b>	<b>81,6</b>	<b>83,3</b>	<b>a. GASTOS CORRIENTES</b>
1. Personal y obligaciones sociales	52,7	58,8	48,5	50,8	52,1	53,7	72,7	58,3	51,5	49,9	51,4	54,2	53,5	1. Personal y obligaciones sociales
2. Pensiones y otras prestaciones sociales	11,9	16,8	12,1	12,6	12,6	12,4	17,9	16,6	12,8	13,1	12,6	12,8	12,5	2. Pensiones y otras prestaciones sociales
3. Bienes y servicios	11,7	19,0	15,7	12,7	15,7	17,0	26,9	5,9	10,6	14,1	15,1	14,3	16,2	3. Bienes y servicios
4. Donaciones y transferencias	0,0	0,0	0,0	0,0	0,0	0,0	0,1	0,0	0,0	0,0	0,0	0,0	0,0	4. Donaciones y transferencias
5. Otros gastos	1,2	1,3	0,5	1,4	0,4	0,8	3,5	0,1	0,3	1,1	0,5	0,3	1,0	5. Otros gastos
<b>b. GASTOS DE CAPITAL</b>	<b>178,2</b>	<b>17,1</b>	<b>32,1</b>	<b>20,1</b>	<b>14,8</b>	<b>23,4</b>	<b>29,9</b>	<b>13,3</b>	<b>6,1</b>	<b>8,6</b>	<b>9,3</b>	<b>10,1</b>	<b>100,9</b>	<b>b. GASTOS DE CAPITAL</b>
1. Adquisición de activos no financieros	9,2	17,1	32,1	20,1	14,8	23,4	29,9	13,3	6,1	8,6	9,3	10,1	51,8	1. Adquisición de activos no financieros
2. Otros gastos de capital	169,0	0,0	0,0	0,0	0,0	0,0	0,0	0,0	0,0	0,0	0,0	0,0	49,2	2. Otros gastos de capital

FUENTE: Ministerio de Economía y Finanzas.

ELABORACIÓN: BCRP, Sucursal Trujillo. Departamento de Estudios Económicos.



ANEXO 12

LA LIBERTAD: GASTOS NO FINANCIEROS DE LOS GOBIERNOS LOCALES  
(Millones de nuevos soles)

	2013							2014						
	JUN	JUL	AGO	SET	OCT	NOV	DIC	ENE	FEB	MAR	ABR	MAY	JUN	
<b>GASTOS NO FINANCIEROS</b>	<b>90,9</b>	<b>126,2</b>	<b>110,3</b>	<b>118,9</b>	<b>165,1</b>	<b>141,8</b>	<b>280,2</b>	<b>37,9</b>	<b>95,1</b>	<b>112,5</b>	<b>117,7</b>	<b>118,2</b>	<b>105,2</b>	<b>GASTOS NO FINANCIEROS</b>
<b>a. GASTOS CORRIENTES</b>	<b>34,5</b>	<b>44,9</b>	<b>38,1</b>	<b>36,4</b>	<b>42,9</b>	<b>37,4</b>	<b>53,5</b>	<b>21,5</b>	<b>38,1</b>	<b>42,5</b>	<b>38,6</b>	<b>50,7</b>	<b>38,5</b>	<b>a. GASTOS CORRIENTES</b>
1. Personal y obligaciones sociales	7,5	12,0	9,5	9,7	7,2	9,0	10,9	7,0	11,6	10,7	10,6	10,2	8,3	1. Personal y obligaciones sociales
2. Pensiones y otras prestaciones sociales	2,8	3,8	2,8	2,5	3,4	2,7	4,0	1,2	2,0	3,2	3,0	3,1	2,7	2. Pensiones y otras prestaciones sociales
3. Bienes y servicios	20,7	26,5	23,4	22,9	23,9	22,3	36,0	12,8	21,8	27,0	23,8	27,6	23,6	3. Bienes y servicios
4. Donaciones y transferencias	2,7	2,4	1,3	0,6	7,4	2,9	2,0	0,2	1,2	0,5	0,3	8,9	3,4	4. Donaciones y transferencias
5. Otros gastos	0,9	0,2	1,2	0,6	0,9	0,5	0,7	0,2	1,5	1,0	0,9	0,8	0,5	5. Otros gastos
<b>b. GASTOS DE CAPITAL</b>	<b>56,4</b>	<b>81,3</b>	<b>72,2</b>	<b>82,5</b>	<b>122,3</b>	<b>104,4</b>	<b>226,6</b>	<b>16,4</b>	<b>57,1</b>	<b>70,0</b>	<b>79,0</b>	<b>67,4</b>	<b>66,7</b>	<b>b. GASTOS DE CAPITAL</b>
1. Adquisición de activos no financieros	56,3	82,2	69,8	82,1	122,2	104,4	225,8	16,4	56,7	69,7	79,0	67,1	66,7	1. Adquisición de activos no financieros
2. Otros gastos de capital	0,1	-0,9	2,3	0,4	0,1	0,0	0,9	0,0	0,4	0,3	0,0	0,3	0,0	2. Otros gastos de capital

FUENTE: Ministerio de Economía y Finanzas.

ELABORACIÓN: BCRP, Sucursal Trujillo. Departamento de Estudios Económicos.

ANEXO 13

LA LIBERTAD: DEPÓSITOS Y OBLIGACIONES <sup>1/</sup>  
(Saldos en millones de nuevos soles)

INSTITUCIONES	2013							2014						INSTITUCIONES
	JUN	JUL	AGO	SET	OCT	NOV	DIC	ENE	FEB	MAR	ABR	MAY	JUN	
<b>I. EMPRESAS BANCARIAS</b>	<b>3 081,8</b>	<b>3 251,0</b>	<b>3 320,6</b>	<b>3 257,6</b>	<b>3 267,2</b>	<b>3 302,2</b>	<b>3 383,2</b>	<b>3 466,4</b>	<b>3 470,3</b>	<b>3 456,1</b>	<b>3 372,2</b>	<b>3 388,1</b>	<b>3 432,4</b>	<b>I. EMPRESAS BANCARIAS</b>
<b>Depósitos a la vista</b>	<b>1 088,9</b>	<b>1 216,5</b>	<b>1 267,1</b>	<b>1 187,5</b>	<b>1 195,1</b>	<b>1 183,0</b>	<b>1 177,3</b>	<b>1 251,6</b>	<b>1 250,2</b>	<b>1 215,7</b>	<b>1 140,4</b>	<b>1 147,7</b>	<b>1 161,4</b>	<b>Depósitos a la vista</b>
En m/n	918,1	1 018,9	1 042,8	975,3	980,7	944,3	967,0	982,3	994,1	956,6	915,2	885,3	929,1	En m/n
En m/e	170,9	197,6	224,3	212,2	214,4	238,8	210,3	269,3	256,0	259,1	225,2	262,4	232,4	En m/e
<b>Depósitos de ahorro</b>	<b>1 263,4</b>	<b>1 309,2</b>	<b>1 316,6</b>	<b>1 315,2</b>	<b>1 319,2</b>	<b>1 320,9</b>	<b>1 407,9</b>	<b>1 420,8</b>	<b>1 433,2</b>	<b>1 443,6</b>	<b>1 440,3</b>	<b>1 412,5</b>	<b>1 419,2</b>	<b>Depósitos de ahorro</b>
En m/n	883,8	925,3	894,1	899,3	914,1	913,0	992,9	981,7	997,5	995,1	980,2	969,5	952,5	En m/n
En m/e	379,6	383,8	422,5	416,0	405,0	407,9	414,9	439,1	435,7	448,5	460,1	443,0	466,7	En m/e
<b>Depósitos a plazo</b>	<b>729,4</b>	<b>725,3</b>	<b>736,9</b>	<b>754,9</b>	<b>753,0</b>	<b>798,3</b>	<b>798,0</b>	<b>794,0</b>	<b>786,9</b>	<b>796,8</b>	<b>791,4</b>	<b>827,8</b>	<b>851,7</b>	<b>Depósitos a plazo</b>
En m/n	451,0	445,2	454,3	457,7	462,2	498,0	495,1	491,4	519,9	532,1	529,5	563,6	585,7	En m/n
En m/e	278,4	280,1	282,6	297,2	290,7	300,3	302,9	302,6	267,0	264,6	261,9	264,2	266,1	En m/e
<b>II. INSTITUCIONES NO BANCARIAS</b>	<b>1 150,2</b>	<b>1 138,0</b>	<b>1 145,9</b>	<b>1 134,4</b>	<b>1 138,4</b>	<b>1 128,3</b>	<b>1 136,3</b>	<b>1 130,4</b>	<b>1 101,4</b>	<b>1 092,3</b>	<b>1 127,8</b>	<b>1 156,1</b>	<b>1 173,5</b>	<b>II. INSTITUCIONES NO BANCARIAS</b>
<b>Depósitos a la vista</b>	<b>0,1</b>	<b>0,1</b>	<b>0,0</b>	<b>0,0</b>	<b>0,0</b>	<b>0,1</b>	<b>0,1</b>	<b>0,0</b>	<b>0,1</b>	<b>0,4</b>	<b>0,0</b>	<b>0,2</b>	<b>0,1</b>	<b>Depósitos a la vista</b>
En m/n	0,1	0,0	0,0	0,0	0,0	0,1	0,1	0,0	0,1	0,4	0,0	0,1	0,1	En m/n
En m/e	-	0,0	-	0,0	-	0,1	0,0	-	0,0	-	-	0,0	0,0	En m/e
<b>Depósitos de ahorro</b>	<b>208,8</b>	<b>216,5</b>	<b>207,7</b>	<b>210,0</b>	<b>212,6</b>	<b>209,6</b>	<b>220,1</b>	<b>218,7</b>	<b>222,2</b>	<b>214,2</b>	<b>222,7</b>	<b>224,1</b>	<b>223,6</b>	<b>Depósitos de ahorro</b>
En m/n	188,4	196,4	185,5	189,1	191,2	188,4	199,5	197,3	201,2	193,5	201,9	203,9	202,2	En m/n
En m/e	20,3	20,0	22,2	20,9	21,4	21,3	20,6	21,5	21,0	20,6	20,8	20,2	21,5	En m/e
<b>Depósitos a plazo</b>	<b>941,3</b>	<b>921,4</b>	<b>938,2</b>	<b>924,4</b>	<b>925,8</b>	<b>918,5</b>	<b>916,1</b>	<b>911,6</b>	<b>879,1</b>	<b>877,8</b>	<b>905,0</b>	<b>931,8</b>	<b>949,8</b>	<b>Depósitos a plazo</b>
En m/n	812,8	799,4	811,6	794,5	817,3	808,8	789,4	798,1	796,7	783,1	801,3	826,5	824,4	En m/n
En m/e	128,5	122,0	126,5	129,9	108,5	109,7	126,7	113,5	82,4	94,7	103,8	105,3	125,4	En m/e
<b>III. TOTAL SISTEMA FINANCIERO</b>	<b>4 231,9</b>	<b>4 389,0</b>	<b>4 466,4</b>	<b>4 392,0</b>	<b>4 405,6</b>	<b>4 430,5</b>	<b>4 519,6</b>	<b>4 596,8</b>	<b>4 571,7</b>	<b>4 548,3</b>	<b>4 500,0</b>	<b>4 544,2</b>	<b>4 605,9</b>	<b>III. TOTAL SISTEMA FINANCIERO</b>
<b>Depósitos a la vista</b>	<b>1 089,1</b>	<b>1 216,6</b>	<b>1 267,1</b>	<b>1 187,5</b>	<b>1 195,1</b>	<b>1 183,1</b>	<b>1 177,5</b>	<b>1 251,7</b>	<b>1 250,3</b>	<b>1 216,1</b>	<b>1 140,4</b>	<b>1 147,9</b>	<b>1 161,5</b>	<b>Depósitos a la vista</b>
En m/n	918,2	1 019,0	1 042,8	975,3	980,7	944,3	967,1	982,4	994,2	957,0	915,3	885,5	929,1	En m/n
En m/e	170,9	197,6	224,3	212,2	214,4	238,8	210,3	269,3	256,1	259,1	225,2	262,4	232,4	En m/e
<b>Depósitos de ahorro</b>	<b>1 472,1</b>	<b>1 525,6</b>	<b>1 524,2</b>	<b>1 525,2</b>	<b>1 531,8</b>	<b>1 530,5</b>	<b>1 628,0</b>	<b>1 639,5</b>	<b>1 655,4</b>	<b>1 657,7</b>	<b>1 663,0</b>	<b>1 636,7</b>	<b>1 642,8</b>	<b>Depósitos de ahorro</b>
En m/n	1 072,2	1 121,7	1 079,6	1 088,4	1 105,3	1 101,3	1 192,4	1 179,0	1 198,7	1 188,6	1 182,1	1 173,5	1 154,6	En m/n
En m/e	400,0	403,9	444,6	436,8	426,4	429,2	435,6	460,5	456,8	469,1	481,0	463,2	488,2	En m/e
<b>Depósitos a plazo</b>	<b>1 670,7</b>	<b>1 646,8</b>	<b>1 675,1</b>	<b>1 679,3</b>	<b>1 678,7</b>	<b>1 716,8</b>	<b>1 714,1</b>	<b>1 705,6</b>	<b>1 666,0</b>	<b>1 674,5</b>	<b>1 696,5</b>	<b>1 759,7</b>	<b>1 801,6</b>	<b>Depósitos a plazo</b>
En m/n	1 263,8	1 244,6	1 265,9	1 252,2	1 279,5	1 306,8	1 284,5	1 289,4	1 316,6	1 315,2	1 330,8	1 390,1	1 410,1	En m/n
En m/e	406,9	402,1	409,1	427,1	399,2	410,0	429,7	416,1	349,4	359,3	365,7	369,5	391,5	En m/e

1 / Cifras Preliminares.

FUENTE: Superintendencia de Banca, Seguros y AFP (SBS).

ELABORACION: BCRP - Sucursal Trujillo. Departamento de Estudios Económicos.



ANEXO 14

LA LIBERTAD: CRÉDITO AL SECTOR PRIVADO<sup>1/</sup>  
(Millones de Nuevos Soles)

ENTIDADES FINANCIERAS	2013							2014						ENTIDADES FINANCIERAS
	JUN	JUL	AGO	SET	OCT	NOV	DIC	ENE	FEB	MAR	ABR	MAY	JUN	
<b>I. BANCO DE LA NACIÓN</b>	157,2	159,2	149,7	151,7	152,7	162,2	163,5	164,4	167,3	158,3	160,6	162,9	163,8	<b>I. BANCO DE LA NACIÓN</b>
<b>II. AGROBANCO</b>	31,8	21,6	22,5	23,2	23,8	25,4	26,3	28,3	28,8	29,3	32,8	45,1	45,7	<b>II. AGROBANCO</b>
<b>III. EMPRESAS BANCARIAS</b>	<b>5 055,4</b>	<b>5 101,8</b>	<b>5 118,7</b>	<b>5 055,5</b>	<b>5 136,1</b>	<b>5 185,2</b>	<b>5 117,5</b>	<b>5 128,2</b>	<b>5 150,4</b>	<b>5 204,6</b>	<b>5 186,3</b>	<b>5 204,9</b>	<b>5 268,9</b>	<b>III. EMPRESAS BANCARIAS</b>
Interbank	506,3	503,6	507,9	496,9	515,6	513,3	507,4	503,2	514,1	519,9	514,1	500,5	500,2	Interbank
Continental	1 513,2	1 537,9	1 517,3	1 486,8	1 487,1	1 503,2	1 484,8	1 479,7	1 455,5	1 476,6	1 481,8	1 488,3	1 526,8	Continental
Crédito	1 674,8	1 677,6	1 701,2	1 679,0	1 711,5	1 707,6	1 684,3	1 691,5	1 718,3	1 736,6	1 719,9	1 737,2	1 753,1	Crédito
Citibank	-	-	-	-	-	-	-	-	-	-	-	-	-	Citibank
Scotiabank	679,5	696,6	702,7	696,8	713,5	747,9	735,8	751,7	762,8	777,8	768,3	779,1	783,3	Scotiabank
Financiero	117,7	117,7	115,9	118,4	125,1	125,2	117,5	121,4	119,4	115,5	122,4	121,0	125,3	Financiero
Interamericano de Finanzas	30,9	33,7	35,9	37,9	40,5	41,4	41,2	40,0	41,9	42,2	42,1	41,4	41,5	Interamericano de Finanzas
HSBC Bank Perú	28,4	28,2	30,1	32,0	35,2	36,3	41,2	40,7	39,7	41,0	43,7	42,6	47,2	HSBC Bank Perú
Mibanco	280,5	281,4	278,6	276,5	273,3	272,7	259,3	255,5	252,8	247,1	243,8	240,9	235,4	Mibanco
Falabella Perú	158,1	157,8	159,6	159,4	160,0	161,6	167,3	165,2	165,3	165,2	166,8	169,3	172,5	Falabella Perú
Banco Ripley SA	12,6	12,2	11,8	11,3	10,1	9,1	8,7	7,7	7,3	7,0	6,7	6,6	5,9	Banco Ripley SA
Azteca del Perú	46,7	48,1	49,7	51,8	54,7	56,9	59,6	60,8	62,1	63,8	64,5	65,5	65,0	Azteca del Perú
Banco Cencosud <sup>2/</sup>	6,6	6,9	7,8	8,9	9,5	9,9	10,4	10,8	11,3	11,8	12,2	12,6	12,7	Banco Cencosud <sup>2/</sup>
<b>IV. INSTITUCIONES NO BANCARIAS</b>	<b>1 200,9</b>	<b>1 216,4</b>	<b>1 144,0</b>	<b>1 151,8</b>	<b>1 160,3</b>	<b>1 185,0</b>	<b>1 202,9</b>	<b>1 199,6</b>	<b>1 202,8</b>	<b>1 205,3</b>	<b>1 210,6</b>	<b>1 216,5</b>	<b>1 224,4</b>	<b>IV. INSTITUCIONES NO BANCARIAS</b>
Financiera Confianza <sup>3/</sup>	153,8	155,1	157,3	158,4	160,6	161,0	160,6	159,5	155,9	151,0	146,4	141,4	135,2	Financiera Confianza <sup>3/</sup>
Caja Municipal de Trujillo	398,4	401,5	403,1	404,7	405,6	413,0	419,3	413,6	413,3	411,2	411,1	406,4	408,4	Caja Municipal de Trujillo
Caja Municipal de Piura	72,0	72,5	74,2	75,7	77,7	79,9	81,5	83,8	84,9	84,7	85,8	87,6	88,7	Caja Municipal de Piura
Caja Municipal de Paíta	7,6	7,4	7,7	7,9	7,8	7,8	7,7	7,7	7,9	8,0	8,0	7,7	7,5	Caja Municipal de Paíta
Caja Municipal de Sullana	85,3	84,5	85,0	85,0	81,1	83,0	85,7	83,0	83,1	85,2	83,7	86,0	88,8	Caja Municipal de Sullana
CMCP Lima	11,6	10,7	10,3	9,8	9,0	8,3	7,8	7,7	7,3	7,0	6,9	6,4	6,3	CMCP Lima
CMAC Del Santa	6,9	6,5	6,3	6,5	6,7	7,0	7,0	7,2	8,0	8,2	8,4	8,7	8,9	CMAC Del Santa
Caja Rural Sipan	5,2	5,5	5,8	6,0	6,5	7,3	7,5	8,3	9,1	9,9	10,5	10,7	11,1	Caja Rural Sipan
Caja Rural Credi Chavin	6,7	6,4	6,1	5,8	4,6	5,6	5,5	5,0	5,3	4,8	4,7	3,4	3,3	Caja Rural Credi Chavin
Señor de Luren	7,9	7,7	8,0	7,8	7,7	7,1	6,9	6,9	6,9	6,8	6,7	6,5	6,4	Señor de Luren
Edpyme Acceso Crediticio	72,4	76,4	0,4	0,4	0,4	0,3	0,2	0,2	0,2	0,2	0,1	0,1	,1	Edpyme Acceso Crediticio
Edpyme Marcimex S.A. <sup>4/</sup>	2,9	3,0	3,1	3,2	4,0	5,0	5,6	5,9	5,4	5,3	5,1	5,2	4,6	Edpyme Marcimex S.A. <sup>4/</sup>
Edpyme Efectiva	0,0	0,0	0,0	0,0	0,0	0,0	0,0	0,0	0,0	0,0	0,0	0,0	,0	Edpyme Efectiva
Edpyme Alternativa	4,6	4,7	5,0	5,2	5,3	5,6	5,6	5,7	5,8	5,9	6,0	6,1	6,0	Edpyme Alternativa
Edpyme Credijet <sup>7/</sup>	0,0	5,1	0,0	0,0	0,0	0,0	0,0	0,0	0,0	0,0	0,0	0,0	,0	Edpyme Credijet <sup>7/</sup>
Edpyme Raiz	7,8	7,9	8,3	8,7	9,2	9,7	10,0	10,4	10,6	11,0	11,4	11,7	12,1	Edpyme Raiz
Edpyme Credivisión	2,3	2,1	2,1	2,1	2,4	2,8	2,9	2,9	3,0	3,0	3,1	3,3	3,4	Edpyme Credivisión
Inversiones La Cruz	4,8	4,7	4,5	4,2	4,4	4,3	4,1	3,9	4,2	4,1	4,3	4,3	4,2	Inversiones La Cruz
Financiera ProEmpresa <sup>5/</sup>	4,7	5,1	5,6	6,1	6,5	7,1	7,6	8,2	8,8	9,3	9,7	9,9	10,1	Financiera ProEmpresa <sup>5/</sup>
Financiera Edyficar	129,7	132,2	134,3	137,1	143,7	150,0	150,9	153,4	157,3	163,1	169,6	175,9	180,0	Financiera Edyficar
Financiera TFC S.A.	8,9	8,2	7,2	6,6	6,1	5,9	5,2	4,6	4,2	3,8	3,4	3,2	3,1	Financiera TFC S.A.
Financiera Crediscotia	161,6	159,8	158,8	158,2	157,4	159,1	160,1	160,0	160,4	161,4	163,3	167,0	169,9	Financiera Crediscotia
Compartamos Financiera	2,5	3,7	4,7	5,1	5,7	6,4	6,9	6,6	6,6	6,2	6,2	6,1	5,9	Compartamos Financiera
Financiera UNO S.A.	24,3	25,0	25,4	25,9	26,2	27,0	31,8	31,8	31,4	31,8	32,7	34,4	35,6	Financiera UNO S.A.
Financiera Efectiva	19,2	20,5	20,8	21,2	21,6	21,8	23,2	23,2	23,2	23,5	23,7	24,4	24,7	Financiera Efectiva
<b>TOTAL</b>	<b>6 445,3</b>	<b>6 499,0</b>	<b>6 435,0</b>	<b>6 382,2</b>	<b>6 472,9</b>	<b>6 557,8</b>	<b>6 510,1</b>	<b>6 520,5</b>	<b>6 549,3</b>	<b>6 597,5</b>	<b>6 590,2</b>	<b>6 629,4</b>	<b>6 702,8</b>	<b>TOTAL</b>
<b>En M/N</b>	<b>4 457,3</b>	<b>4 472,7</b>	<b>4 494,4</b>	<b>4 503,2</b>	<b>4 617,0</b>	<b>4 707,2</b>	<b>4 765,8</b>	<b>4 747,6</b>	<b>4 807,2</b>	<b>4 839,2</b>	<b>4 853,1</b>	<b>4 925,0</b>	<b>4 959,9</b>	<b>En M/N</b>
<b>En M/E</b>	<b>1 988,0</b>	<b>1 950,3</b>	<b>1 940,6</b>	<b>1 879,1</b>	<b>1 855,9</b>	<b>1 850,6</b>	<b>1 744,3</b>	<b>1 773,0</b>	<b>1 742,1</b>	<b>1 758,3</b>	<b>1 737,1</b>	<b>1 704,4</b>	<b>1 742,9</b>	<b>En M/E</b>

1/ Cifras Preliminares.

2/ Inicio operaciones en Setiembre del 2012.

3/ Caja Rural Nuestra Gente es ahora Financiera Confianza S.A.A. según resolución SBS N° 2445-2013.

4/ Cambio de denominación social de la EDPYME Pronegocios S.A. por EDPYME Marcimex S.A.

5/ Dejó de ser Edpyme a partir de Agosto 2012.

FUENTE: Superintendencia de Banca, Seguros y AFP (SBS).

ELABORACION: BCRP - Sucursal Trujillo. Departamento de Estudios Económicos.



ANEXO 15

LA LIBERTAD: CARTERA PESADA  
(En porcentajes)

ENTIDADES FINANCIERAS	2013								2014					ENTIDADES FINANCIERAS
	MAY	JUN	JUL	AGO	SET	OCT	NOV	DIC	ENE	FEB	MAR	ABR	MAY	
<b>A. BANCO DE LA NACION</b>	0,5	0,5	0,5	0,5	0,6	0,6	0,6	0,6	0,6	0,6	0,6	0,6	0,6	<b>A. BANCO DE LA NACION</b>
<b>B. EMPRESAS BANCARIAS</b>	2,3	2,5	2,5	2,5	2,6	2,6	2,6	2,7	2,9	3,1	3,4	3,1	3,2	<b>B. EMPRESAS BANCARIAS</b>
Agrobanco	7,6	6,7	8,7	9,4	7,5	6,9	6,5	6,9	6,7	6,4	6,9	6,4	4,9	Agrobanco
<b>C. INSTITUCIONES NO BANCARIAS</b>	5,9	5,8	5,9	5,9	5,9	5,8	5,4	5,5	5,8	6,0	6,1	6,2	6,3	<b>C. INSTITUCIONES NO BANCARIAS</b>
Cajas Municipales	7,2	7,0	6,8	6,7	6,8	6,4	5,7	5,6	6,1	6,3	6,5	6,7	6,9	Cajas Municipales
Cajas Rurales de Ahorro y Crédito	6,4	6,7	7,8	9,7	10,5	15,2	13,2	14,2	14,7	12,9	13,7	13,4	13,4	Cajas Rurales de Ahorro y Crédito
Edpymes	5,7	5,7	5,9	5,8	5,9	5,6	5,6	5,1	5,2	5,2	5,1	5,2	5,2	Edpymes
Financieras	4,3	4,3	4,9	4,8	4,7	4,7	4,8	5,0	5,2	5,4	5,5	5,5	5,5	Financieras
<b>TOTAL</b>	<b>2,9</b>	<b>3,1</b>	<b>3,1</b>	<b>3,2</b>	<b>3,2</b>	<b>3,2</b>	<b>3,2</b>	<b>3,3</b>	<b>3,5</b>	<b>3,6</b>	<b>3,9</b>	<b>3,7</b>	<b>3,8</b>	<b>TOTAL</b>

FUENTE: Superintendencia de Banca, Seguros y AFP (SBS).

ELABORACION: BCRP - Sucursal Trujillo. Departamento de Estudios Económicos.