

BANCO CENTRAL DE RESERVA DEL PERÚ
SUCURSAL TRUJILLO



LA LIBERTAD: Síntesis de Actividad Económica
Mayo 2014¹

Departamento de Estudios Económicos

El Banco Central de Reserva del Perú (BCRP) ha considerado presentar un conjunto de indicadores sectoriales de actividad económica con la finalidad de poder realizar el seguimiento del desempeño de la economía departamental. Para el sector real, se ha utilizado el Valor Bruto de Producción a precios del año 2007 para los sectores disponibles. Cabe señalar que a partir de enero 2014, el Instituto Nacional de Estadística (INEI) ha realizado el cambio de año base (de 1994 a 2007) para la construcción del Producto Bruto Interno (PBI) nacional, estando en elaboración la desagregación departamental. En la medida que se publique referida información, el BCRP volvería a elaborar para cada departamento un indicador agregado de actividad económica.

¹ En el presente informe participaron Alejandro Inga Durango, Alfredo Miranda Ríos e Iván Cosavalente.

ÍNDICE

	<i>Página</i>
RESUMEN EJECUTIVO.....	3
I. ACTIVIDAD PRODUCTIVA.....	5
1. Actividad primaria.....	5
1.1 Sector agropecuario.....	5
1.2 Sector pesca.....	6
1.3 Sector minería.....	7
2. Otros indicadores sectoriales.....	9
2.1 Sector manufactura.....	9
2.2 Sector construcción.....	11
2.3 Arribos a los establecimientos de hospedaje.....	12
II. ASPECTOS LABORALES.....	13
1. Empleo.....	13
III. SECTOR EXTERNO.....	14
1. Exportaciones.....	14
IV. CRÉDITO Y DEPÓSITOS.....	15
1. Crédito.....	15
2. Depósitos.....	16
V. FINANZAS PÚBLICAS.....	17
1. Gasto Corriente No Financiero.....	17
2. Gasto de Capital.....	18
VI. ANEXOS.....	20



RESUMEN EJECUTIVO

Principales hechos de importancia

- En mayo, los sectores **pesca, minería y agropecuario** disminuyeron en 69,2 por ciento, 4,7 por ciento y 1,7 por ciento, respectivamente; frente a similar mes del año 2013.
- En cuanto a los **otros indicadores de la actividad económica** de la región, creció el gasto de capital del Gobierno General (14,8 por ciento), el arribo de visitantes (8,3 por ciento), el crédito directo (5,5 por ciento). Por el contrario, disminuyó la actividad manufacturera (-4,7 por ciento), los despachos de cemento (-2,0 por ciento) y el empleo formal en las empresas de 10 a más trabajadores (-0,4 por ciento).

Actividad primaria

- El **sector agropecuario** cayó en mayo 1,7 por ciento interanual, básicamente, por la menor producción agrícola (-2,6 por ciento). La producción pecuaria creció ligeramente en 0,8 por ciento.
- La **actividad pesquera** disminuyó 69,2 por ciento, por la menor pesca industrial de anchoveta (-72,2 por ciento) y diversas especies para consumo humano directo en estado fresco (-43,0 por ciento). Cabe señalar, que la pesca de anchoveta está siendo afectada por la presencia de aguas cálidas, ocasionando la migración de esta especie hacia el sur del país.
- La **minería** cayó en mayo 4,7 por ciento interanual, por la menor producción de plata (-11,1 por ciento) y oro (-4,5 por ciento), principalmente.

Otros indicadores de actividad económica

- La **producción manufacturera** decreció en mayo 4,7 por ciento interanual, por la menor actividad de la industria primaria (-5,4 por ciento) y no primaria (-4,4 por ciento).
- En el **sector construcción**, los **despachos de cemento** como las **ventas de concreto** disminuyeron en mayo 2,0 por ciento y 35,5 por ciento, respectivamente en términos interanuales, atribuido al menor ritmo de inversión en proyectos inmobiliarios.
- Los **arribos a los establecimientos de hospedaje** se incrementaron en mayo 8,3 por ciento interanual, por la mayor afluencia de visitantes nacionales (9,2 por ciento). Los arribos extranjeros disminuyeron en 20,8 por ciento.
- El **empleo formal** en las empresas de más de 10 trabajadores, en la ciudad de Trujillo, disminuyó 0,4 por ciento en mayo, comparado con el mismo periodo del 2013.
- El **crédito directo total** en la región (S/.6 629,4 millones) creció en mayo 5,5 por ciento, en términos nominales, respecto a igual mes del año 2013. El **crédito consumo** e **hipotecario** registraron crecimientos de 12,9 por ciento y 12,3 por ciento, respectivamente.
- El **gasto de capital** del Gobierno General (S/.100,3 millones) aumentó en mayo 14,8 por ciento interanual, en términos reales, por el mayor gasto de los gobiernos locales (21,9 por ciento) y el Gobierno Regional (11,7 por ciento); mientras que para el Gobierno Nacional disminuyó en 0,9 por ciento.

CUADRO N° 1
LA LIBERTAD: OTROS INDICADORES DE ACTIVIDAD ECONÓMICA
 (Variación % respecto a similar mes del año anterior)

	Dic.13	Ene.14	Feb.14	Mar.14	Abr.14	May.14
Producción industrial 1/	↑ 29,7	↑ 24,9	↑ 13,9	↑ 12,5	↑ 0,2	↓ -4,7
Despachos de cemento	↑ 1,9	↓ -2,8	↑ 5,8	↓ -1,3	↓ -20,3	↓ -2,0
Arribos a los establecimientos de hospedaje	↑ 24,2	↓ -6,3	↑ 3,1	↓ -6,0	↑ 16,5	↑ 8,3
Empleo formal urbano 2/	↓ -2,8	↑ 1,6	↓ -0,7	↓ -1,6	↓ -1,8	↓ -0,4
Crédito total	↑ 11,6	↑ 11,4	↑ 11,4	↑ 10,0	↑ 7,6	↑ 5,5
Crédito de consumo	↑ 16,4	↑ 15,4	↑ 14,9	↑ 14,9	↑ 13,6	↑ 12,9
Crédito hipotecario	↑ 17,5	↑ 17,4	↑ 16,9	↑ 17,0	↑ 15,1	↑ 12,3
Gasto de Capital 1/	↑ 26,3	↓ -4,0	↓ -17,6	↓ -11,9	↑ 92,5	↑ 14,8

1/ En términos reales.

2/ En empresas de 10 a más trabajadores localizadas en la ciudad de Trujillo

Fuentes: BCRP - Sucursal Trujillo, SBS y MEF

I. ACTIVIDAD PRODUCTIVA

1. Actividad primaria

1.1 Sector agropecuario

- La actividad agropecuaria cayó en mayo 1,7 por ciento interanual, básicamente, por la caída agrícola (-2,6 por ciento). La actividad pecuaria, por su parte, creció en 0,8 por ciento. En los primeros cinco meses del año, el sector acumuló un crecimiento de 2,9 por ciento.
- La caída agrícola se registró en los cultivos con destino al mercado interno (-6,0 por ciento), principalmente, arroz cáscara (-12,2 por ciento), piña (-9,5 por ciento) y maíz amiláceo (-7,4 por ciento). Por su parte, los cultivos para la agroindustria y exportación aumentaron su producción en 3,9 por ciento y destacan palto (5,9 por ciento, espárrago (3,8 por ciento) y caña de azúcar (2,7 por ciento).
- La producción pecuaria se expandió por aumento en la producción de carne de vacuno (1,8 por ciento) y carne de ave (1,5 por ciento).

CUADRO N° 2
LA LIBERTAD: SECTOR AGROPECUARIO 1/
(Miles de toneladas)

Subsectores	Estructura Porcentual 2012 2/	Mayo				Enero -Mayo			
		2013	2014	Var.% anual	Contribución al crecimiento 3/	2013	2014	Var.% anual	Contribución al crecimiento 3/
AGRÍCOLA	59,8			-2,6	-1,9			4,3	2,6
Orientada al mercado externo y agroindustria 2/	37,3			3,9	1,0			5,4	1,6
Caña de azúcar	8,8	435,7	447,5	2,7	0,2	2 200,7	2 420,6	10,0	0,9
Espárrago	16,4	13,2	13,7	3,8	0,4	69,3	73,8	6,5	0,9
Maíz amarillo duro	5,8	19,9	19,2	-3,5	-0,1	53,7	50,7	-5,7	-0,1
Uva	1,8	3,4	3,4	-0,1	0,0	19,0	19,1	0,0	0,0
Palto	2,3	16,2	17,1	5,9	0,3	35,0	34,7	-0,8	0,0
Alcachofa	1,5	0,0	0,0	-	-	0,0	0,2	-	-
Páprika	0,3	0,3	0,5	62,3	0,3	1,9	1,9	-0,9	0,0
Orientada al mercado interno 2/	22,5			-6,0	-2,8			3,1	0,9
Papa	4,9	67,1	81,0	20,7	1,5	260,7	287,0	10,1	0,8
Arroz Cáscara	7,8	185,0	162,5	-12,2	-4,3	281,3	290,0	3,1	0,5
Alfalfa	0,7	14,2	15,5	9,1	0,0	81,9	81,7	-0,2	0,0
Trigo	1,4	0,0	0,0	-100,0	0,0	0,0	0,0	55,6	0,0
Cebada	0,9	0,0	0,0	-	-	0,0	0,0	-	-
Maíz amiláceo	0,6	1,8	1,6	-7,4	0,0	2,0	2,0	-0,4	0,0
Piña	0,3	1,9	1,7	-9,5	0,0	13,4	12,5	-6,6	0,0
Cebolla	0,5	1,0	1,4	43,8	0,1	9,1	8,4	-7,6	0,0
Otros	5,3	22,5	22,2	-1,5	0,0	91,9	91,2	-0,8	-0,3
PECUARIA	40,2			0,8	0,2			0,9	0,4
Carne de ave 4/	29,0	17,9	18,2	1,5	0,2	91,1	91,5	0,5	0,1
Huevo	0,7	5,1	4,9	-3,2	0,0	24,6	25,3	2,8	0,1
Carne de vacuno 4/	1,4	0,5	0,5	1,8	0,0	2,7	2,8	2,1	0,0
Leche	1,5	9,7	9,7	0,0	0,0	47,0	47,2	0,4	0,0
Otros	7,5	1,5	1,5	0,1	0,0	5,9	5,9	1,1	0,0
SECTOR AGROPECUARIO	100,0			-1,7	-1,7			2,9	2,9

1/ Cifras preliminares.

2/ A precios de 2007

3/ Puntos porcentuales.

4/ Peso neto.

FUENTE: Ministerio de Agricultura y Riego.

ELABORACIÓN: BCRP, Sucursal Trujillo. Departamento de Estudios Económicos.



- En cuanto al avance de las siembras, correspondiente a la actual campaña agrícola (2013/2014), se ha instalado hasta el mes de mayo un total de 191,3 mil hectáreas, 2,7 por ciento menos, respecto a similar periodo de la campaña anterior. Se ha sembrado menos uva (-54,8 por ciento), pimiento piquillo (-31,2 por ciento), alcachofa (-23,9 por ciento), maíz amarillo duro (-17,4 por ciento), trigo (-8,2 por ciento), espárrago (-5,2 por ciento), cebada (-3,4 por ciento) y papa (-1,3 por ciento) principalmente.

CUADRO N° 3
LA LIBERTAD: SUPERFICIE SEMBRADA 1/
(Hectáreas)

	Campaña agrícola ^{2/}		Variación	
	2012/2013	2013/2014	Absoluta	Porcentual
CULTIVOS TRANSITORIOS	192 303	187 150	-5 153	-2,7
Alcachofa	784	597	- 188	-23,9
Arroz Cáscara	33 281	33 570	289	0,9
Cebada	29 596	28 587	-1 009	-3,4
Frijol G.S.	2 640	2 988	348	13,2
Maíz amarillo duro	22 534	18 610	-3 924	-17,4
Maíz amiláceo	14 172	14 671	499	3,5
Papa	20 362	20 097	- 265	-1,3
Paprika	712	752	40	5,5
Pimiento Piquillo	186	128	- 58	-31,2
Trigo	32 558	29 877	-2 681	-8,2
Otros	35 479	37 275	1 796	5,1
CULTIVOS PERMANENTES	4 215	4 126	- 89	-2,1
Caña de azúcar	2 985	2 989	5	0,2
Espárrago	1 171	1 110	- 61	-5,2
Uva	60	27	- 33	-54,8
Total	196 518	191 277	-5 241	-2,7

1 / Cifras preliminares.

2/ De agosto a mayo

FUENTE: Gerencia Regional de Agricultura- La Libertad.

ELABORACIÓN: BCRP, Sucursal Trujillo. Departamento de Estudios Económicos.

1.2 Sector pesca

- La actividad pesquera cayó en mayo 69,2 por ciento interanual, continuando con su trayectoria descendente desde marzo pasado con tasas negativas de dos dígitos. Este comportamiento se sustenta en los bajos niveles de desembarque de anchoveta con destino a la industria harinera (-72,2 por ciento), por la migración de esta especie hacia el sur, ante la presencia de aguas cálidas no adecuadas para su hábitat.
- También incidió en el comportamiento del sector la menor pesca artesanal (fresco), cuyo desembarque de diversas especies se redujo en 43,0 por ciento, siendo notorio la pota (bajó de 773,7 a 329,0 Tm), lorna (de 62,7 a 8,6 Tm), machete (de 87,6 a 0,5 Tm) y cojinova (pasó de 33,8 a 2,9 Tm); aunque por otro lado, aumentó la pesca de otras especies como: lisa (de 10,8 a 105,3 Tm), cachema (de 1,7 a 22,1 Tm), perico (de 2,3 a 10,4 Tm).
- Pese al desfavorable desempeño de mayo como de los dos meses previos, la actividad pesquera acumuló en los primeros cinco meses de 2014, un crecimiento de 33,5 por ciento interanual, por los altos niveles de desembarque, principalmente, de anchoveta (pesca industrial); aunque esta tasa refleja un efecto estadístico base, dado que en similar periodo de 2013, el sector registró una caída de 48,2 por ciento, por menor desembarque de anchoveta.



CUADRO N° 4
LA LIBERTAD: SECTOR PESCA 1/
(En toneladas)

	Mayo			Enero - Mayo		
	2013	2014	Var.%2/	2013	2014	Var.%2/
Consumo Humano Directo	1 107	631	-43,0	6 879	6 947	1,0
. Fresco	1 107	631	-43,0	6 879	6 947	1,0
Consumo Humano Indirecto	58 332	16 213	-72,2	60 586	94 550	56,1
. Anchoveta	58 332	16 213	-72,2	60 586	94 550	56,1
. Otras Especies	0	0	-	0	0	-
TOTAL			-69,2			33,5

1/ Cifras preliminares.

2/ Variación a precios de 2007.

Fuente: Ministerio de la Producción.

Elaboración: BCRP, Sucursal Trujillo. Departamento de Estudios Económicos.

- Con relación a la temperatura superficial del mar (TSM), en el litoral de La Libertad, medida por IMARPE, registró en el quinto mes de 2014 un valor promedio de 20,8°C, ubicándose a 3,1°C por encima de su histórico normal (17,7°C); esta anomalía positiva está afectando el normal desarrollo de la pesca industrial de la anchoveta. Cabe señalar que en mayo de 2013, la TSM fue de 16,5°C, nivel inferior (anomalía negativa) en 1,2 °C a su patrón normal.
- En mayo, el precio promedio de la harina de pescado fue de US\$ 1 620 por tonelada, 2,5 por ciento más, respecto al mes previo.

GRÁFICO N° 1
LA LIBERTAD: COTIZACIÓN INTERNACIONAL DE HARINA DE PESCADO
(Hamburgo - US\$/TM)

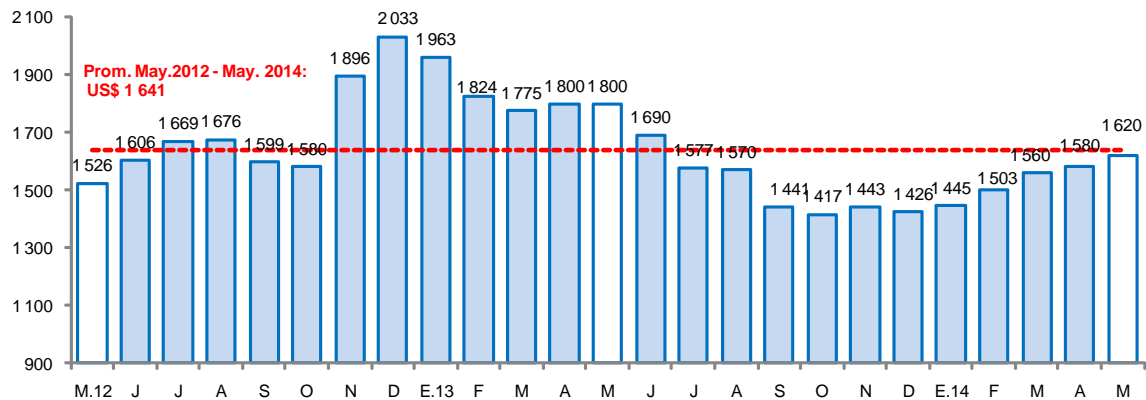

FUENTE: Bloomberg.

1.3 Sector minería

- La producción minera cayó en mayo 4,7 por ciento interanual, por la menor producción de plata (-11,1 por ciento) y oro (-4,5 por ciento), principalmente, por menor ley del mineral extraído. En el primer metal destaca la caída en Minera Quiruvilca (-21,1 por ciento); en plata destaca la menor producción en Minera Barrick (-24,8 por ciento); en tanto que en oro, el descenso en Minera Aurífera Santa Rosa (-83 por ciento) y Minera Barrick (-20,0 por ciento).



- En los cinco primeros meses del año, la actividad minera acumuló una caída de 4,8 por ciento, por la menor producción en todos los metales, a excepción del cobre que aumentó 0,2 por ciento. La plata se contrajo en 9,2 por ciento y el oro, en 4,2 por ciento.

CUADRO N° 5
LA LIBERTAD: SECTOR MINERÍA 1/
(Variación % real respecto a similar periodo del año anterior)

	Estructura Porcentual 2012 2/	Mayo			Enero - Mayo		
		2014	Var.% anual	Contribución al crecimiento3/	2014	Var.% anual	Contribución al crecimiento3/
Oro (Onzas troy)	95,5	115 158	-4,5	-4,3	571 124	-4,2	-4,0
Plata (Onzas troy)	2,3	177 493	-11,1	-0,3	865 336	-9,2	-0,2
Zinc (TMF)	1,3	433	-21,1	-0,3	1 983	-31,5	-0,5
Plomo (TMF)	0,3	153	-16,2	-0,1	633	-33,7	-0,1
Cobre (TMF)	0,6	174	25,8	0,2	723	0,2	0,0
SECTOR MINERÍA 2/	100,0		-4,7	-4,7		-4,8	-4,8

1/ Cifras preliminares.

2/ A precios de 2007

3/ En puntos porcentuales.

FUENTE: Ministerio de Energía y Minas.

ELABORACIÓN: BCRP, Sucursal Trujillo, Departamento de Estudios Económicos.

GRÁFICO N° 2
LA LIBERTAD: EVOLUCIÓN DE LA PRODUCCIÓN MINERA
(Variación % real respecto a similar mes del año anterior)

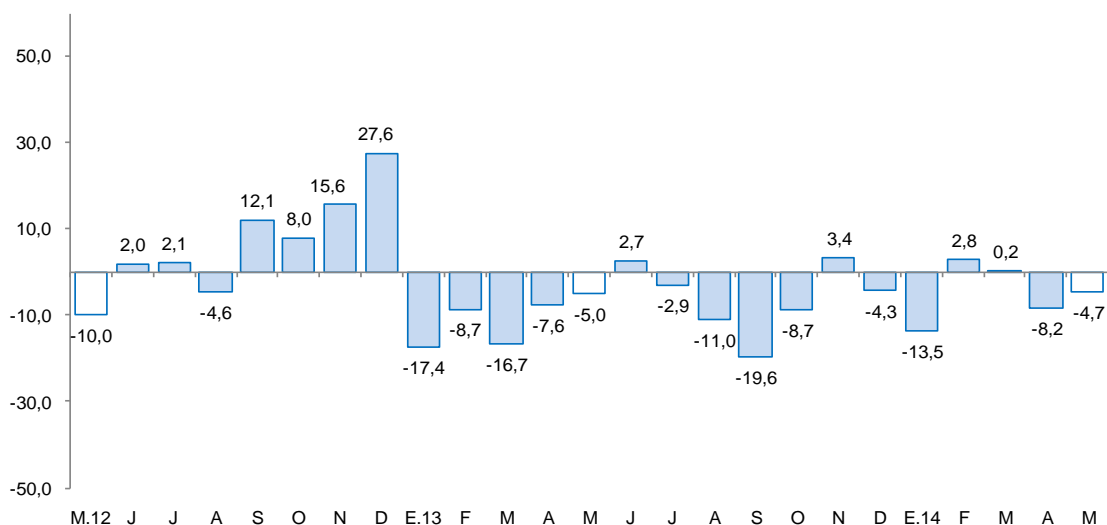

FUENTE: MINEM.

ELABORACIÓN: BCRP, Sucursal Trujillo, Departamento de Estudios Económicos.

- El precio promedio del oro en mayo fue US\$ 1287,5/oz.tr, disminuyendo 0,88 por ciento, respecto al mes anterior (US\$ 1 299/oz.tr).



2. Otros indicadores sectoriales

2.1 Sector manufactura

- La manufactura cayó en mayo 4,7 por ciento, en términos interanuales, con lo cual revierte su tendencia ascendente registrada desde inicios de año. Este desfavorable desempeño se sustenta en la menor actividad tanto de la industria primaria como no primaria, con tasas negativas de 5,4 por ciento y 4,4 por ciento, respectivamente.
- Entre enero y mayo del presente año, el sector acumuló un crecimiento de 9,2 por ciento, frente a igual periodo de 2013, sustentada en los subsectores primario (16,0 por ciento) y no primario (7,0 por ciento).

CUADRO N° 6
LA LIBERTAD: SECTOR MANUFACTURA 1/
(Variación % real respecto a similar periodo del año anterior)

Ramas de actividad	Estructura porcentual	Mayo		Enero - Mayo	
		Var.%	Contribución 3/	Var.%	Contribución 3/
	2012 2/				
MANUFACTURA PRIMARIA	27,4	-5,4	-1,4	16,0	3,8
Productos cárnicos	1,2	-2,3	0,0	-0,6	0,0
Harina y aceite de pescado	4,7	-68,8	-3,1	96,9	0,9
Azúcar	21,5	7,9	1,6	13,3	2,9
MANUFACTURA NO PRIMARIA	72,6	-4,4	-3,2	7,0	5,4
Alimentos y bebidas	47,7	-11,5	-5,7	7,8	3,9
Conservación de frutas y hortalizas	13,9	-36,8	-5,5	33,3	4,2
Productos lácteos	1,0	-4,1	0,0	-26,4	-0,2
Harina de trigo	3,6	-7,5	-0,3	2,5	0,1
Sémola de trigo	0,0	-61,9	-0,1	-34,4	0,0
Alimentos para animales	14,5	-3,8	-0,6	3,7	0,5
Galletas	3,4	-9,8	-0,4	-6,4	-0,2
Chocolate	0,0	-70,1	0,0	-62,5	0,0
Alcohol etílico	2,6	0,8	0,0	-8,7	-0,3
Ron y otras bebidas	0,7	-13,5	-0,1	15,1	0,1
Bebidas gaseosas	8,0	14,5	1,1	-2,6	-0,3
Fabricación productos textiles	1,3	10,7	0,2	8,6	0,1
Hilados de algodón	1,3	10,7	0,2	8,6	0,1
Curtido y adobo de cueros, calzado	1,0	8,6	0,1	-11,8	-0,1
Productos de madera y otros	2,8	14,4	0,5	30,4	0,9
Tableros aglomerados	2,8	14,4	0,5	30,4	0,9
Papel y productos de papel	3,0	60,1	1,2	19,6	0,6
Papel y cartón	3,0	60,1	1,2	19,6	0,6
Actividades de edición e impresión	0,2	-7,0	0,0	0,8	0,0
Productos de plástico	2,0	11,1	0,2	16,9	0,3
Sacos de polipropileno	1,6	22,1	0,3	25,1	0,3
Tela arpillera	0,4	-24,8	-0,1	-7,9	0,0
Productos minerales no metálicos	13,2	7,1	0,9	-0,4	-0,1
Cemento	13,2	7,1	0,9	-0,4	-0,1
Vehículos automotores	1,4	-36,7	-0,5	-26,9	-0,4
Carrocerías	1,4	-36,7	-0,5	-26,9	-0,4
SECTOR MANUFACTURA	100,0	-4,7	-4,7	9,2	9,2

1/ Cifras preliminares.

2/ A precios de 1994.

3/ En puntos porcentuales.

FUENTE: Gerencia Regional de Agricultura y Riego, Ministerio de la Producción y empresas industriales.

ELABORACIÓN: BCRP, Sucursal Trujillo. Departamento de Estudios Económicos.



- El retroceso de la industria primaria (-5,4 por ciento) está ligada, principalmente, a la industria pesquera de harina y aceite de pescado, cuya producción se redujo en 68,8 por ciento, por restricciones de su principal insumo (anchoveta). El resto de industrias registraron comportamientos mixtos: la industria azucarera creció 7,9 por ciento por mayor molienda de caña de azúcar (2,7 por ciento); mientras que la de productos cárnicos declinó 2,3 por ciento por razones de mercado.
- No obstante la caída del mes, la industria primaria acumuló entre enero y mayo una tasa de crecimiento de 16,0 por ciento al compararla con análogo periodo de 2013, debido a la significativa expansión de la industria de harina y aceite de pescado (96,9 por ciento), favorecida por la mayor disposición de materia prima; y de la mayor producción de azúcar (13,3 por ciento).
- Por su parte, la industria no primaria continuó mostrando un comportamiento recesivo por segundo mes consecutivo. En mayo presentó una caída de 4,4 por ciento, respecto a similar mes de 2013, como resultado de la menor actividad registrada en las ramas industriales de carcerías (-36,7 por ciento), alimentos y bebidas (-11,5 por ciento) y las actividades de edición e impresión (-7,0 por ciento). Por el contrario, el resto de ramas industriales mejoraron su desempeño, lo que permitió atenuar la caída del sector: papel y cartón (60,1 por ciento), productos de madera y otros (14,4 por ciento), productos de plástico (11,1 por ciento), hilados de algodón (10,7 por ciento), curtido y adobo de cueros (8,6 por ciento) y productos minerales no metálicos (7,1 por ciento).

GRÁFICO N° 3
LA LIBERTAD: EVOLUCIÓN DE LA PRODUCCIÓN MANUFACTURERA NO PRIMARIA
 (Variación % real respecto a similar mes del año anterior)

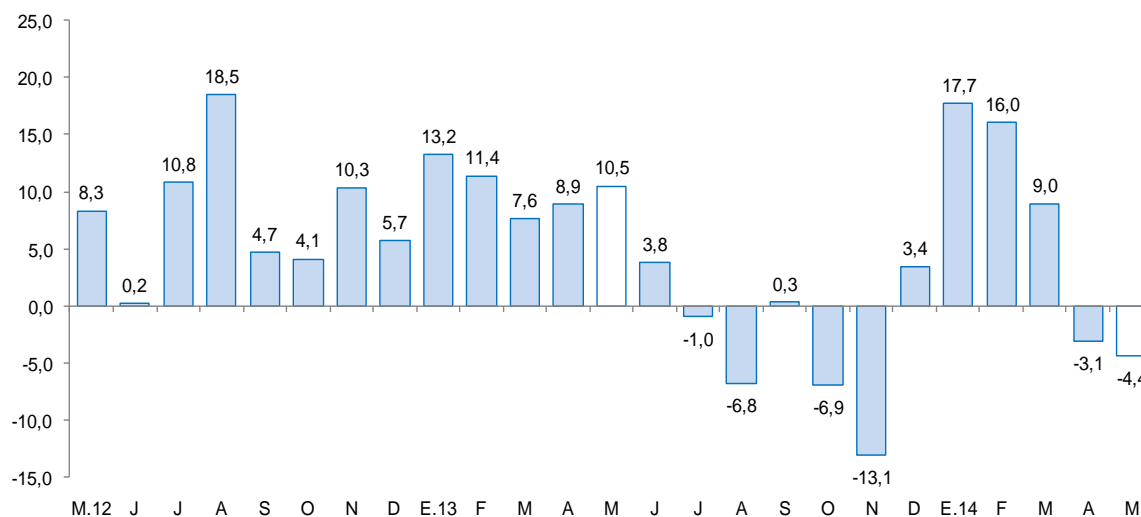

FUENTE: Ministerio de Agricultura y Riego y empresas industriales.

- La industria de alimentos y bebidas, rama que genera el 63 por ciento del VBP de la industria no primaria del mes, registra su segunda caída consecutiva en lo que va del año. En mayo, se contrae 11,5 por ciento, por la menor actividad de la agroindustria de frutas y hortalizas, que declinó 36,8 por ciento, siendo notorio la baja producción de conservas de espárrago (-39,9 por ciento) y de pimientos (-69,4 por ciento). Las demás ramas industriales registraron comportamientos disímiles: de un lado, aumentó la producción de bebidas gaseosas (14,5 por ciento) y de alcohol etílico (0,8 por ciento); y de otro lado, disminuyó la de chocolate (-70,1 por ciento), sémola de trigo (-61,9 por ciento), ron y otras bebidas (-13,5 por ciento), galletas (-9,8 por ciento), harina de trigo (-7,5 por ciento), productos lácteos (-4,1 por ciento) y alimentos preparados para animales (-3,8 por ciento).

- Pese al retroceso del mes, el subsector no primario acumuló de enero a mayo de 2014 un crecimiento de 7,0 por ciento, frente a similar lapso de 2013, como resultado de la mayor actividad en las ramas industriales de conservación de frutas y hortalizas (33,3 por ciento), tableros aglomerados (30,4 por ciento), sacos de polipropileno (25,1 por ciento), papel y cartón (19,6 por ciento), ron y otras bebidas (15,1 por ciento), hilados de algodón (8,6 por ciento), alimento para animales (3,7 por ciento), harina de trigo (2,5 por ciento) y actividades de edición e impresión (0,8 por ciento). Atenuó la expansión los bajos niveles de producción en las industrias de chocolate (-62,5 por ciento), sémola de trigo (-34,4 por ciento), carcerías (-26,9 por ciento), productos lácteos (-26,4 por ciento), curtido y adobo de cueros (-11,8 por ciento), tela arpillera (-7,9 por ciento), alcohol etílico (-8,7 por ciento), galletas (-6,4 por ciento), gaseosas (-2,6 por ciento) y cemento (-0,4 por ciento).

2.2 Sector construcción

- Los **despachos de cemento** como las **ventas de concreto** disminuyeron en mayo 2,0 por ciento y 35,5 por ciento, respectivamente en términos interanuales, atribuido al menor ritmo de inversión en proyectos inmobiliarios.
- En lo que va del año, el comportamiento es similar. Los despachos de cemento decrecen en 4,6 por ciento y las ventas de concreto en 17,5 por ciento.

GRÁFICO N° 4
LA LIBERTAD: EVOLUCIÓN DE DESPACHOS DE CEMENTO
 (Variación % real respecto a similar mes del año anterior)

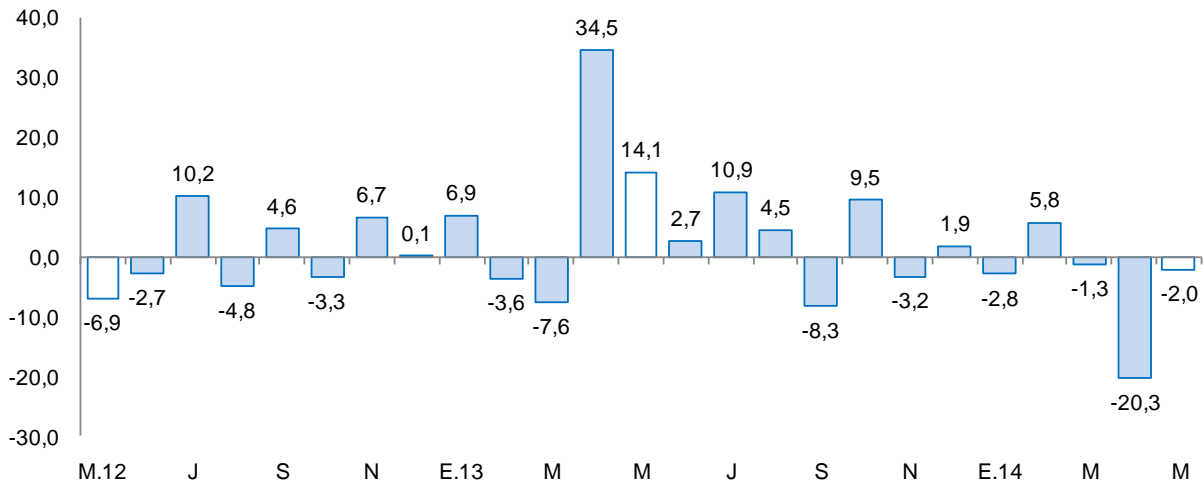

FUENTE: Cementos Pacasmayo S.A.A.



2.3 Arribos a los establecimientos de hospedaje

- El número de arribos a los establecimientos de hospedaje de la región (141,7 mil) se incrementó en mayo 8,3 por ciento interanual. Los visitantes nacionales, los cuales representan el 98 por ciento del total de arribos, aumentaron en 9,2 por ciento, mientras que los visitantes extranjeros disminuyeron en 20,8 por ciento.
- En lo que va del año 2014, los arribos acumularon un total de 674,4 mil visitantes, 3,1 por ciento más de lo registrado en igual periodo del 2013. Las visitas nacionales aumentaron en 3,1 por ciento, mientras que los arribos de extranjeros disminuyeron en 17,8 por ciento.

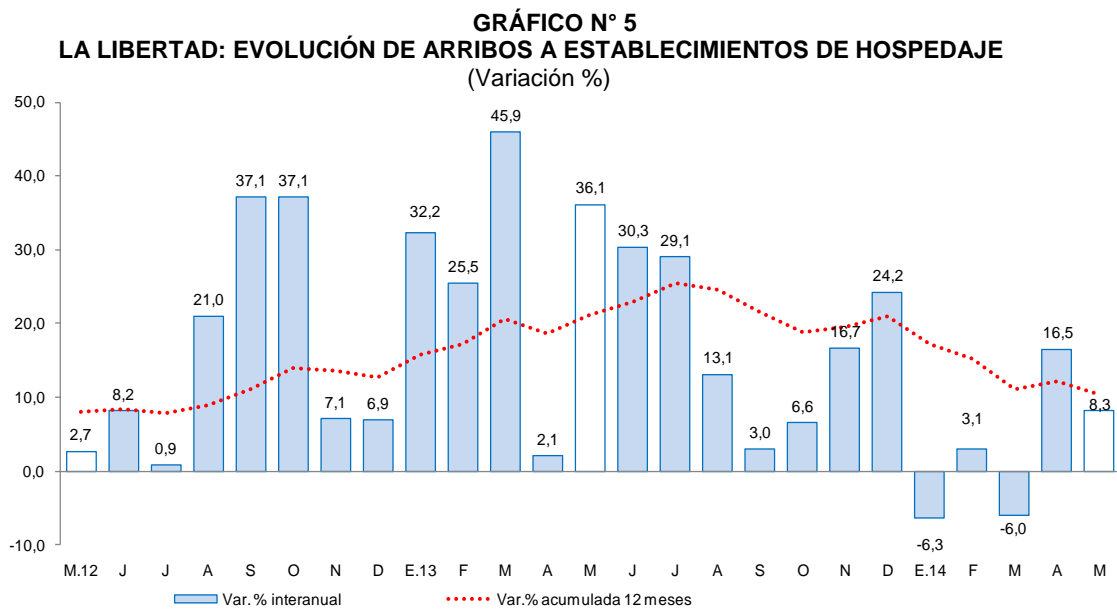

FUENTE : Encuesta Mensual de Establecimiento de Hospedajes Temporal- MINCETUR

II. ASPECTOS LABORALES

1. Empleo

- El empleo en la ciudad de Trujillo, en empresas privadas formales de 10 a más trabajadores, disminuyó en mayo 0,4 por ciento interanual y acumula en lo que va del año, una caída de 0,6 por ciento. El descenso mensual se generó en la industria manufacturera (-11,9 por ciento) y el sector comercio (-0,2 por ciento) y fue atenuada con el mayor empleo en los sectores transportes, almacenes y comunicaciones (7,3 por ciento), servicios (3,1 por ciento), y extractivo (2,7 por ciento).

CUADRO N° 7
CIUDAD DE TRUJILLO: ÍNDICE MENSUAL DE EMPLEO EN EMPRESAS PRIVADAS
FORMALES DE 10 Y MÁS TRABAJADORES POR RAMA DE ACTIVIDAD ECONÓMICA 1/
 (Octubre 2010=100)

	MAYO			ENERO - MAYO		
	2013	2014 ^{1/}	Var.%	2013	2014	Var.%
Extractiva 2/	119,0	122,2	2,7	115,3	119,2	3,4
Industria manufacturera	100,7	88,7	-11,9	103,9	93,1	-10,3
Comercio	114,0	113,8	-0,2	112,8	113,0	0,2
Transp., almac., y comun.	115,0	123,4	7,3	115,1	123,5	7,2
Servicios 3/	118,6	122,4	3,1	107,0	108,7	1,6
Total	113,1	112,6	-0,4	109,1	108,5	-0,6

Nota: La información corresponde al primer día de cada mes.

1/ Cifras preliminares.

2/ Conformada por las subramas agricultura, pesca y minería.

3/ Conformada por las subramas servicios prestados a empresas, restaurantes y hoteles, establecimientos financieros, enseñanza, servicios sociales y comunales; y electricidad, gas y agua.

FUENTE: MTPE – Encuesta Nacional de Variación Mensual del Empleo (ENVME).

ELABORACIÓN: BCRP, Sucursal Trujillo. Departamento de Estudios Económicos.

GRÁFICO N° 6
CIUDAD DE TRUJILLO: EVOLUCIÓN DEL EMPLEO FORMAL URBANO EN EMPRESAS DE 10 A MÁS
TRABAJADORES
 (Variación % respecto a similar mes del año anterior)

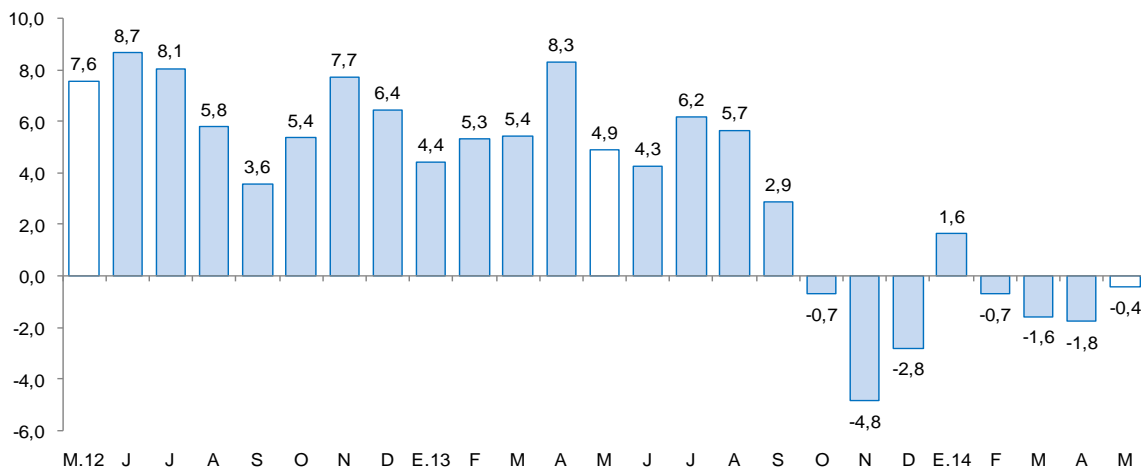

FUENTE: Ministerio de Trabajo y Promoción del Empleo.



III. SECTOR EXTERNO

1. Exportaciones

- Las exportaciones de La Libertad totalizaron en mayo US\$ 230,2 millones, 6,1 por ciento menos, respecto a igual mes de pasado año. Las exportaciones tradicionales disminuyeron 19,5 por ciento, mientras que las no tradicionales, aumentaron 47,3 por ciento.
- En las exportaciones tradicionales (US\$ 158,0 millones) la caída se debe al menor valor exportado de productos mineros (-24,4 por ciento), principalmente, plata (-98,8 por ciento) y oro (-23,3 por ciento), en los que incidió tanto el menor volumen embarcado como la caída en los precios.
- En las exportaciones no tradicionales (US\$ 72,2 millones), el crecimiento interanual se sustenta, principalmente, en el mayor valor exportado de productos químicos (110,7 por ciento) y agropecuarios (64,2 por ciento). En este último grupo, destacan paltos (307,6 por ciento), alcachofas (60,7 por ciento) y espárragos en conservas (17,8 por ciento).
- De enero a mayo, las exportaciones acumularon un valor de US\$ 870,5 millones, 28,6 por ciento menos del valor exportado en igual periodo del pasado año. Las exportaciones tradicionales acumularon una caída de 37,8 por ciento, mientras que las exportaciones no tradicionales, por el contrario, aumentaron en 14,7 por ciento.
- El destino de las exportaciones se concentra en tres países que adquieren, en conjunto, el 59,6 por ciento del total exportado. El principal mercado es Suiza, con el 32,6 por ciento; seguido por Canadá, con el 18,3 por ciento; y Estados Unidos, con el 8,8 por ciento. Para los dos primeros países, destaca la exportación de oro, mientras que en Estados Unidos, paltos.

CUADRO Nº 8
LA LIBERTAD: EXPORTACIONES POR GRUPO DE PRODUCTOS 1/
(Valor FOB en millones de US\$)

TIPO	Estructura		MAYO			ENERO - MAYO			
	% 2013	2013	2014	Var. %	Contribución 2/	2013	2014	Var %	Contribución 2/
PRODUCTOS TRADICIONALES	79,3	196,2	158,0	-19,5	-15,6	1004,1	624,4	-37,8	-31,2
Pesqueros	3,1	0,0	18,2	-	-	2,3	97,1	4121,8	7,8
Agrícolas	1,8	12,5	0,9	-93,2	-4,7	22,1	12,9	-41,6	-0,8
Mineros	74,4	183,7	138,9	-24,4	-18,3	979,6	514,4	-47,5	-38,2
PRODUCTOS NO TRADICIONALES	20,7	49,0	72,2	47,3	9,5	214,6	246,1	14,7	2,6
Agropecuarios	15,9	37,3	61,2	64,2	9,8	147,9	212,8	43,9	5,3
Maderas y papeles	0,5	0,9	1,3	42,8	0,2	7,1	5,1	-28,1	-0,2
Metal - mecánico	0,1	0,0	0,0	25,8	-	0,7	0,0	-96,1	-0,1
Productos mineros no metálicos	0,5	1,4	2,3	67,3	0,4	6,4	4,7	-26,0	-0,1
Pesqueros	0,0	0,0	0,0	-	-	0,0	0,2	-	-
Químicos	1,3	2,9	6,1	110,7	1,3	15,6	16,8	7,4	0,1
Sidero - metalúrgico y joyería	2,1	5,9	0,0	-100,0	-2,4	33,3	0,7	-98,0	-2,7
Textiles	0,1	0,1	0,3	257,9	-	0,6	2,2	265,5	0,1
Otros	0,2	0,6	1,0	62,6	0,2	2,8	3,6	25,0	0,1
TOTAL EXPORTACIONES	100,0	245,2	230,2	-6,1	-6,1	1218,7	870,5	-28,6	-28,6

1/ Cifras preliminares.

2/ En puntos porcentuales

FUENTE: SUNAT.

ELABORACIÓN: BCRP. Sucursal Trujillo. Departamento de Estudios Económicos.



IV. CRÉDITO Y DEPÓSITOS

1. Crédito

- El crédito al sector privado aumentó en mayo 5,5 por ciento interanual. En la banca múltiple, que canaliza el 78,5 por ciento del crédito total, la expansión fue de 4,6 por ciento, mientras que en las instituciones no bancarias, 8,5 por ciento. Al finalizar el mes, el crédito acumula un saldo de S/.6 629,4 millones, de los cuales, el 74,3 por ciento se encuentra colocado en moneda nacional.
- Según tipo de crédito, la expansión del segmento consumo fue de 12,9 por ciento; hipotecario, 12,3 por ciento, pequeña empresa, 4,4 por ciento y el crédito corporativo gran y mediana empresa en 0,5 por ciento. Mientras que el crédito a la microempresa se contrajo en 6,5 por ciento.

CUADRO Nº 9
LA LIBERTAD: CRÉDITO DIRECTO
(Saldos en millones de nuevos soles)

INSTITUCIONES	Estructura % Mayo 2014	MAYO		Var. % nominal	Contribución 1/
		2013	2014		
Banco de la Nación 2/	2,5	155,8	162,9	4,5	0,1
Agrobanco	0,7	26,6	45,1	69,8	0,3
Banca Múltiple	78,5	4 977,6	5 204,9	4,6	3,6
Instituciones No Bancarias	18,3	1 121,1	1 216,5	8,5	1,5
Cajas Municipales	9,1	577,8	602,9	4,3	0,4
Cajas Rurales	0,3	20,4	20,7	1,3	0,0
Edpymes	0,5	22,5	30,7	38,7	0,1
Empresas Financieras	8,5	500,4	562,2	12,3	1,0
TOTAL	100,0	6 281,2	6 629,4	5,5	5,5
Corporativo, gran y mediana empresa	34,4	2 269,8	2 280,2	0,5	0,2
Pequeña empresa	16,4	1 043,8	1 090,1	4,4	0,7
Microempresa	6,2	437,2	408,9	-6,5	-0,5
Consumo	24,2	1 422,7	1 606,4	12,9	2,9
Hipotecario	18,8	1 107,7	1 243,7	12,3	2,2
En MN	74,3	4 291,1	4 925,0	14,8	10,0
En ME	25,7	1 990,1	1 704,4	-14,4	-4,5

1 / En puntos porcentuales.

2 / Considera la suma de crédito consumo e hipotecario.

FUENTE: Superintendencia de Banca, Seguros y AFP (SBS).

ELABORACION: BCRP, Sucursal Trujillo. Departamento de Estudios Económicos.

GRÁFICO Nº 7
LA LIBERTAD: EVOLUCIÓN DEL CRÉDITO DIRECTO
(Variación % respecto a similar mes del año anterior)

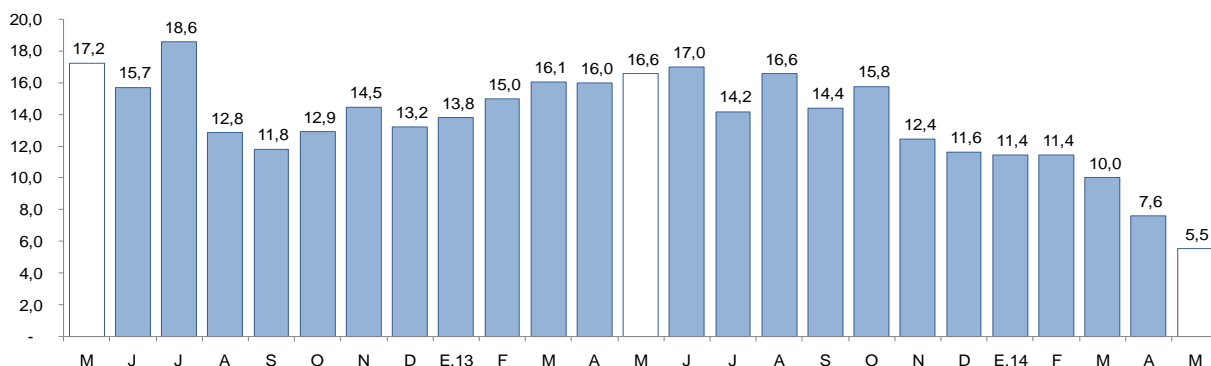

FUENTE: Superintendencia de Banca, Seguros y AFP.



- La morosidad en mayo fue de 3,7 por ciento, 0,8 punto porcentual más, respecto al mismo mes de 2013. La morosidad en las instituciones no bancarias (6,2 por ciento), aumentó en 0,3 puntos porcentuales, respecto a igual mes del 2013 y en la banca múltiple (3,1 por ciento) aumentó en 0,8 puntos porcentuales.

GRÁFICO N° 8
LA LIBERTAD: TASA DE MOROSIDAD 1/ 2/
(Porcentaje)

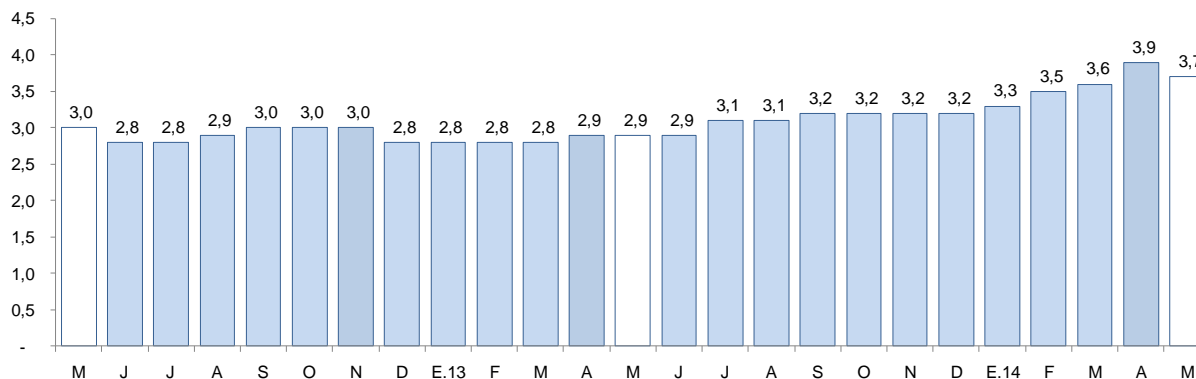

1/ Preliminar.

2/ Morosidad = (créditos vencidos + créditos en cobranza judicial) / colocaciones brutas.

FUENTE: Superintendencia de Banca, Seguros y AFP.

2. Depósitos

- Los depósitos (S/.4 544,2 millones) aumentaron 8,5 por ciento, respecto a mayo del pasado año, por la mayor captación de depósitos de ahorro (12,5 por ciento), a plazo (6,8 por ciento) y a la vista (5,6 por ciento). La expansión se registró tanto en los depósitos en moneda extranjera (15,2 por ciento) como en moneda nacional (6,5 por ciento).
- Por tipo de instituciones, los depósitos aumentaron para la banca múltiple (13,2 por ciento), entidades no bancarias (3,1 por ciento) y Banco de la Nación (1,7 por ciento)

CUADRO Nº 10
LA LIBERTAD: DEPÓSITOS
(Saldos en millones de nuevos soles)

INSTITUCIONES	Estructura % Mayo 2014	MAYO		Var.% nominal	Contribución 1/
		2013	2014		
Banco de la Nación	16,3	727,1	739,6	1,7	0,3
Banca Múltiple	58,3	2 339,6	2 648,5	13,2	7,4
Instituciones No Bancarias	25,4	1 121,9	1 156,1	3,1	0,8
Cajas Municipales	18,9	840,6	859,6	2,3	0,5
Cajas Rurales	0,4	19,7	19,0	-3,6	0,0
Empresas Financieras	6,1	261,6	277,6	6,1	0,4
TOTAL	100,0	4 188,6	4 544,2	8,5	8,5
Vista	25,3	1 087,3	1 147,9	5,6	1,4
Ahorro	36,0	1 454,2	1 636,7	12,5	4,4
A Plazos	38,7	1 647,1	1 759,7	6,8	2,7
En M/N	75,9	3 237,9	3 449,0	6,5	5,0
En M/E	24,1	950,7	1 095,2	15,2	3,4

1/ En puntos porcentuales.

FUENTE: Superintendencia de Banca, Seguros y AFP (SBS).

ELABORACION: BCRP, Sucursal Trujillo. Departamento de Estudios Económicos.

GRÁFICO Nº 9
LA LIBERTAD: EVOLUCIÓN DE LOS DEPÓSITOS
(Variación % respecto a similar mes del año anterior)

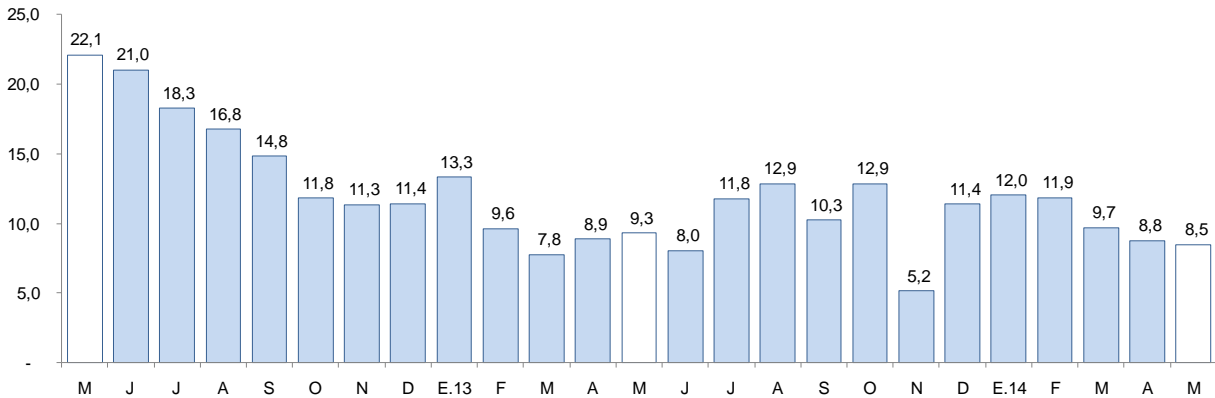

FUENTE: Superintendencia de Banca, Seguros y AFP.

V. FINANZAS PÚBLICAS

1. Gasto Corriente No Financiero

- El gasto corriente no financiero del Gobierno General aumentó en mayo 5,4 por ciento interanual, en términos reales, por el mayor gasto de los gobiernos locales (36,7 por ciento), principalmente, pensiones y otras prestaciones sociales (41,7 por ciento), remuneraciones (26,2 por ciento) y bienes y servicios (8,0 por ciento). En el Gobierno Nacional y Gobierno Regional, por el contrario, el gasto corriente se contrajo en 3,3 por ciento y 0,1 por ciento, respectivamente.

- En los primeros cinco meses del año, el gasto corriente aumentó 5,6 por ciento interanual, al crecer en todos los niveles de gobierno. En el Gobierno Nacional, 9,7 por ciento; gobiernos locales, 4,7 por ciento; y el Gobierno Regional, 2,4 por ciento.

CUADRO Nº 11
LA LIBERTAD: GASTO CORRIENTE NO FINANCIERO
(Millones de nuevos soles)

	MAYO			ENERO - MAYO		
	2013	2014	Var % real	2013	2014	Var % real
1. Gobierno Nacional	80,0	80,1	-3,3	333,4	378,2	9,7
2. Gobierno Regional	78,9	81,6	-0,1	373,1	395,2	2,4
3. Gobierno Locales	35,8	50,7	36,7	176,8	191,4	4,7
Total	194,7	212,5	5,4	883,2	964,9	5,6

1/ Información actualizada al 31 de junio de 2014.

2/ Comprende el gasto en remuneraciones y en bienes y servicios.

FUENTE: Ministerio de Economía y Finanzas.

ELABORACIÓN: BCRP, Sucursal Trujillo. Departamento de Estudios Económicos.

2. Gasto de Capital

- El gasto de capital en La Libertad, correspondiente a los tres niveles de gobierno, totalizó en mayo S/. 100,3 millones, 14,8 por ciento más, respecto a similar mes del año 2013. El gasto aumentó para los gobiernos locales (21,9 por ciento), el Gobierno Regional (11,7 por ciento) y Gobierno Nacional se contrajo la inversión en (0,9 por ciento).
- Durante los primeros cinco meses del año, el gasto de capital acumuló un total de S/. 481,6 millones, 13,3 por ciento más de lo registrado en similar periodo del pasado año. El gasto creció para el Gobierno Nacional (26,2 por ciento), el Gobierno Regional (25,8 por ciento) y los gobiernos locales (6,1 por ciento).
- En los cinco primeros meses de año, los tres niveles de gobierno han ejecutado en conjunto el 31,4 por ciento de la inversión programada en el Presupuesto Institucional Modificado (PIM). Los gobiernos locales registran un avance de 34,4 por ciento; el Gobierno Nacional 33,3 por ciento; y el Gobierno Regional, 18,3 por ciento.

CUADRO Nº 12
LA LIBERTAD: GASTO DE CAPITAL 1/ 2/
(Millones de nuevos soles)

	MAYO			ENERO-MAYO		
	2013	2014	Var % real	2013	2014	Var % real
Gobierno Nacional	22,5	23,1	-0,9	111,2	145,3	26,2
Gobierno Regional	8,7	10,1	11,7	36,4	47,3	25,8
Gobiernos Locales	53,2	67,1	21,9	262,9	288,9	6,1
Total	84,4	100,3	14,8	410,5	481,6	13,3

1/ Información actualizada al 31 de junio del 2014.

2/ Adquisición de activos no financieros.

3/ Variación mayor al 1000 por ciento.

FUENTE: Ministerio de Economía y Finanzas.

ELABORACIÓN: BCRP, Sucursal Trujillo. Departamento de Estudios Económicos.



GRÁFICO N° 10
LA LIBERTAD: EVOLUCIÓN DEL GASTO DE CAPITAL DEL GOBIERNO GENERAL
 (Variación % real)

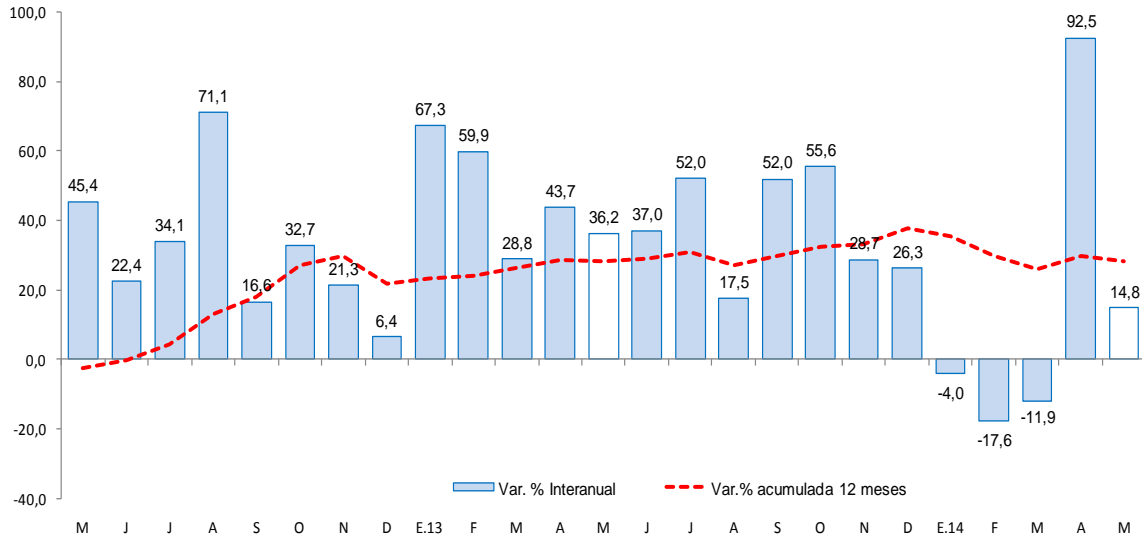

FUENTE: Ministerio de Economía y Finanzas

- Entre los principales proyectos que el Gobierno Nacional desembolsó en mayo, destaca la “Rehabilitación de la carretera Panamericana Norte tramo KM 557+000 al KM 886+600.” por S/. 5,0 millones; siguiéndole “Concesiones Viales”, por un valor de S/. 3,0 millones; “Mejoramiento del servicio de agua potable y saneamiento en la ciudad universitaria de la Universidad Nacional de Trujillo” por un valor de S/. 2,3 millones.
- El Gobierno Regional ha desembolsado un monto de S/. 2,7 millones, en “Mejoramiento de los procesos de enseñanza y aprendizaje en comprensión lectora y matemática de los estudiantes de II ciclo de nivel inicial y nivel primaria de las I. E. Públicas de la Región la Libertad”; S/. 1,7 millones, en “Operación y Mantenimiento” y S/. 1,5 millones, en “Gestión de Proyectos”.
- Por su parte, los gobiernos locales han ejecutado proyectos como; “Creación del Intercambio Vial en la Av. América Sur, Av. La Marina, Av. Moche y Calle Manco Inca en el Ovalo Grau, Distrito de Trujillo, provincia de Trujillo” por un valor de S/. 6,6 millones, “Mejoramiento del servicio educativo en los niveles inicial y primaria en las instituciones educativas de los caseríos Carpabamba, El Zaile, Alto Paraíso, Chukumarca, Urpimarca y Sincon del distrito de Santiago de Chuco” por un valor de S/. 2,1 millones y “Mejoramiento y ampliación de la red de agua y alcantarillado de los centros poblados Santa Rosa Baja, Santa Rosa Alta, San Juanito y San Ignacio, distrito de Guadalupito - Virú” por un valor de S/. 1,8 millones; los cuales destacan en las áreas de transporte (S/.19, 5 millones), educación (S/. 12,5 millones), saneamiento (S/. 13,1 millones) respectivamente.



VI. ANEXOS

ANEXO 1

LA LIBERTAD: PRODUCCIÓN AGROPECUARIA 1/
(T.m.)

PRODUCTOS	2013								2014					PRODUCTOS
	MAY	JUN	JUL	AGO	SET	OCT	NOV	DIC	ENE	FEB	MAR	ABR	MAY	
AGRÍCOLA														AGRÍCOLA
Arroz	184 979	81 563	2 326	62 630	0	0	0	217	1 050	8 657	29 778	88 028	162 502	Arroz
Caña de azúcar	435 690	361 323	245 538	484 980	566 147	536 116	522 813	512 709	449 164	485 093	511 566	527 317	447 496	Caña de azúcar
Cebada	0	6 459	23 980	0	4 310	315	0	0	0	0	0	0	0	Cebada
Cebolla de cabeza	1 000	3 687	2 071	2 193	2 697	6 958	2 768	837	2 462	2 027	1 506	955	1 438	Cebolla de cabeza
Espárrago	13 180	12 371	10 539	11 838	22 637	19 308	24 878	19 315	11 638	14 175	20 155	14 179	13 685	Espárrago
Maíz amarillo duro	19 917	34 213	40 000	12 497	14 813	30 813	74 624	16 817	7 562	6 901	6 427	10 545	19 226	Maíz amarillo duro
Maíz amiláceo	1 768	6 112	8 514	146	251	0	0	0	21	63	62	224	1 637	Maíz amiláceo
Palta	16 177	14 557	7 717	12 289	4 946	2 985	2 707	2 087	846	984	4 252	11 486	17 133	Palta
Papa	67 094	31 016	7 475	64 562	8 189	22 053	33 380	40 712	24 064	46 688	65 408	69 812	80 986	Papa
Piña	1 875	2 038	1 716	2 335	1 646	1 531	1 713	1 687	2 865	2 960	2 805	2 151	1 697	Piña
Trigo	18	8 590	23 064	0	6 409	91	0	0	0	28	0	0	0	Trigo
Uva	3 395	2 839	2 938	3 534	3 020	3 435	3 358	3 350	3 876	4 063	4 158	3 565	3 392	Uva
Alfalfa	14 188	15 121	16 611	16 582	16 713	17 660	18 959	20 405	14 865	17 202	17 152	17 026	15 485	Alfalfa
Alcachofa	0	0	75	2 320	5 147	6 865	4 695	4 110	226	0	0	0	0	Alcachofa
Páprika	308	383	452	440	740	560	142	220	428	203	432	296	500	Páprika
Otros agrícolas														Otros agrícolas
Frijol grano seco	839	767	563	397	255	406	268	87	127	74	169	458	718	Frijol grano seco
Algodón	0	2 093	3 284	0	0	0	0	0	0	0	0	0	0	Algodón
Arveja grano seco	0	1 093	4 659	0	1 057	0	0	0	0	0	0	0	0	Arveja grano seco
Camote	649	608	630	624	983	416	378	362	754	1 299	872	967	644	Camote
Haba grano seco	24	1 667	2 185	0	206	28	0	0	0	0	0	0	52	Haba grano seco
Oca	1 836	2 431	2 110	76	0	0	0	0	0	0	0	175	2 037	Oca
Olluco	2 764	3 948	2 663	496	127	0	0	0	0	0	0	469	2 537	Olluco
Quinua	4	311	665	0	73	0	28	33	47	252	89	23	0	Quinua
Tomate	78	475	570	324	900	377	464	419	489	581	337	306	429	Tomate
Yuca	2 392	1 664	2 387	2 450	1 718	1 915	2 004	1 470	1 580	1 501	1 319	2 204	2 104	Yuca
PECUARIO														PECUARIO
Carne de ave ^{2/}	17 919	18 605	18 930	17 567	20 207	20 379	19 930	18 350	19 754	19 279	17 635	16 681	18 192	Carne de ave ^{2/}
Carne de ovino ^{2/}	191	198	187	186	180	189	187	198	174	186	185	192	198	Carne de ovino ^{2/}
Carne de porcino ^{2/}	918	929	947	877	920	912	859	891	904	866	854	879	918	Carne de porcino ^{2/}
Carne de vacuno ^{2/}	537	548	595	543	578	582	553	553	550	551	554	555	547	Carne de vacuno ^{2/}
Huevo	5 103	5 268	5 245	4 972	5 080	5 253	5 226	5 055	4 990	5 078	5 114	5 167	4 941	Huevo
Leche	9 682	10 209	10 526	9 747	10 646	10 111	9 943	10 025	9 211	9 260	9 242	9 761	9 682	Leche

1/ Cifras preliminares.

2/ Peso neto.

FUENTE: MINAGRI.

ELABORACION: BCRP. Sucursal Trujillo. Departamento de Estudios Económicos.



ANEXO 2

LA LIBERTAD: PRODUCCIÓN PESQUERA ^{1/}
(T.m.)

	2013								2014					
	MAY	JUN	JUL	AGO	SET	OCT	NOV	DIC	ENE	FEB	MAR	ABR	MAY	
CHD 2/	1 107	858	2 040	645	674	351	608	2230	2919	2161	777	458	631	CHD 2/
1. Fresco	1107	858	2040	645	674	351	608	2 230	2919	2161	777	458	631	1. Fresco
2. Congelado	0	0	0	0	0	0	0	0	0	0	0	0	0	2. Congelado
3, Conservas	0	0	0	0	0	0	0	0	0	0	0	0	0	3, Conservas
CHI 3/	58 332	162 507	61 741	0	0	0	206 366	252 810	78 337	0	0	0	16 213	CHI 3/
1. Anchoveta	58 332	162 507	61 741	0	0	0	206 366	252 810	78 337	0	0	0	16 213	1. Anchoveta

1/ Cifras preliminares.

2/ Consumo Humano Directo.

3/ Consumo Humano Indirecto.

FUENTE: Ministerio de la Producción

ELABORACION: BCRP. Sucursal Trujillo. Departamento de Estudios Económicos.

ANEXO 3

LA LIBERTAD: PRODUCCIÓN MINERA 1/

PRODUCTOS	2013								2014					PRODUCTOS
	MAY	JUN	JUL	AGO	SET	OCT	NOV	DIC	ENE	FEB	MAR	ABR	MAY	
MINERÍA METÁLICA														MINERÍA METÁLICA
Cobre (TMF)	139	160	148	180	154	149	165	139	125	129	153	142	174	Cobre (TMF)
Oro (Onzas troy)	120 618	119 100	124 848	122 437	123 654	132 673	152 839	158 991	110 509	119 769	119 638	106 051	115 158	Oro (Onzas troy)
Plata (Onzas troy)	199 608	207 149	211 102	196 853	189 360	203 301	195 236	205 061	153 349	162 348	208 281	163 865	177 493	Plata (Onzas troy)
Plomo (TMF)	183	174	188	185	166	172	147	138	110	101	141	128	153	Plomo (TMF)
Zinc (TMF)	549	536	564	575	508	490	460	384	368	334	423	426	433	Zinc (TMF)

1/ Cifras preliminares.

FUENTE: MINEM.

ELABORACION: BCRP, Sucursal Trujillo. Departamento de Estudios Económicos.



ANEXO 4

LA LIBERTAD: PRODUCCIÓN MANUFACTURERA 1/
(Índice 1994 = 100)

DESCRIPCION	2013								2014					DESCRIPCION
	MAY	JUN	JUL	AGO	SET	OCT	NOV	DIC	ENE	FEB	MAR	ABR	MAY	
MANUFACTURA PRIMARIA	265	347	180,7	230	290	288	468	517	297,2	251	254	269	251	MANUFACTURA PRIMARIA
1511 PRODUCTOS CARNICOS	223	194	225,1	212	193	220	194	171	205	187	202	215	218	1511 PRODUCTOS CARNICOS
1512-15 HARINA Y ACEITE DE PESCADO	211	732	274,4	0	0	0	913	1128	368	0	0	0	66	1512-15 HARINA Y ACEITE DE PESCADO
1542 AZUCAR	284	249	150,3	298	381	376	362	370	284	328	331	350	306	1542 AZUCAR
MANUFACTURA NO PRIMARIA	336	295	310	349	386	384	360	355	394,6	365	384	308	321	MANUFACTURA NO PRIMARIA
1513 CONSERVACION FRUTAS/HORTALIZAS	701	464	464	681	1038	1003	852	685	936	912	1053	481	443	1513 CONSERVACION FRUTAS/HORTALIZAS
1520 PRODUCTOS LACTEOS	145	137	141	131	100	90	144	125	73	114	111	162	139	1520 PRODUCTOS LACTEOS
1531 PRODUCTOS DE MOLINERIA	153	135	172	140	160	147	131	132	129	122	158	141	139	1531 PRODUCTOS DE MOLINERIA
1533 ALIMENTOS PARA ANIMALES	712	674	689	664	666	660	636	619	668	668	694	682	685	1533 ALIMENTOS PARA ANIMALES
1541 PRODUCTOS DE PANADERIA	265	240	276	290	268	281	264	315	233	156	239	234	239	1541 PRODUCTOS DE PANADERIA
1543 ELABORACION DE CHOCOLATE	117	133	175	212	409	528	662	691	35	35	35	35	35	1543 ELABORACION DE CHOCOLATE
1551 BEBIDAS ALCOHOLICAS	340	211	260	363	393	349	338	333	283	285	381	327	330	1551 BEBIDAS ALCOHOLICAS
1554 BEBIDAS GASEOSAS	742	534	578	765	841	903	927	1292	1471	1065	799	665	850	1554 BEBIDAS GASEOSAS
1711 HILADOS DE ALGODÓN	141	143	165	145	166	157	144	158	132	143	168	143	156	1711 HILADOS DE ALGODÓN
1911 CUERO	20	29	31	31	28	37	26	39	42	41	41	39	20	1911 CUERO
1920 CALZADO	256	283	313	296	290	363	191	115	171	245	237	230	280	1920 CALZADO
2021 TABLEROS AGLOMERADOS	744	747	710	791	675	570	528	492	816	787	931	809	851	2021 TABLEROS AGLOMERADOS
2101 PAPEL Y CARTON	184	319	257	323	318	323	321	226	394	320	339	291	295	2101 PAPEL Y CARTON
2212 EDICION DE PERIODICOS	135	123	125	133	120	129	124	121	141	120	126	125	126	2212 EDICION DE PERIODICOS
2520 PRODUCTOS DE PLASTICO	388	417	423	455	404	455	484	345	424	490	461	408	431	2520 PRODUCTOS DE PLASTICO
2694 CEMENTO	288	284	308	341	336	328	312	312	300	318	291	280	309	2694 CEMENTO
3420 CARROCERIAS	159	132	137	74	85	174	190	222	164	42	106	106	100	3420 CARROCERIAS
TOTAL	313	311	269	311	356	354	394	406	364	329	343	296	299	TOTAL

1/ Cifras preliminares.

FUENTE: Gerencia Regional de Agricultura, Ministerio de la Producción y Empresas.
ELABORACION: BCRP, Sucursal Trujillo. Departamento de Estudios Económicos.



ANEXO 5

LA LIBERTAD: PRODUCCIÓN MANUFACTURERA 1/
(Variación porcentual)

DESCRIPCION	2013								2014					DESCRIPCION
	MAY	JUN	JUL	AGO	SET	OCT	NOV	DIC	ENE	FEB	MAR	ABR	MAY	
MANUFACTURA PRIMARIA	-3,0	-16,9	-41,1	-15,9	11,8	8,1	75,7	108,9	51,7	7,4	27,1	9,7	-5,4	MANUFACTURA PRIMARIA
1511 PRODUCTOS CARNICOS	9,2	-0,2	4,4	-0,2	3,0	2,9	-0,4	-0,1	7,9	7,4	-4,3	-8,4	-2,3	1511 PRODUCTOS CARNICOS
1512-15 HARINA Y ACEITE DE PESCADO	-62,0	-43,0	-43,9	-	-	-	-	-	3.752,4	-	-	-	-68,8	1512-15 HARINA Y ACEITE DE PESCADO
1542 AZÚCAR	43,4	33,6	-42,6	-16,7	12,2	8,4	3,9	13,8	13,8	7,4	29,2	10,7	7,9	1542 AZÚCAR
MANUFACTURA NO PRIMARIA	10,5	3,8	-1,0	-6,8	0,3	-6,9	-13,1	3,4	17,7	16,0	9,0	-3,1	-4,4	MANUFACTURA NO PRIMARIA
1513 CONSERVACION FRUTAS/HORTALZAS	34,7	10,5	32,4	-14,2	-2,9	-14,5	-22,0	22,4	167,3	62,0	51,1	-13,8	-36,8	1513 CONSERVACION FRUTAS/HORTALZAS
1520 PRODUCTOS LACTEOS	-32,9	-28,1	-25,4	-36,1	-50,9	-56,2	-24,3	-32,4	-61,9	-31,8	-34,3	14,3	-4,1	1520 PRODUCTOS LACTEOS
1531 PRODUCTOS DE MOLINERIA	-7,9	-14,7	15,7	-24,0	-3,7	7,4	-16,8	10,7	-11,9	7,7	11,6	14,7	-8,9	1531 PRODUCTOS DE MOLINERIA
1533 ALIMENTOS PARA ANIMALES	10,5	-6,4	-17,3	-9,6	-0,8	-19,4	-26,6	-9,9	-9,4	5,3	10,1	21,2	-3,8	1533 ALIMENTOS PARA ANIMALES
1541 PRODUCTOS DE PANADERIA	6,4	-7,0	5,7	3,6	0,5	6,5	6,9	38,1	-5,0	-7,3	-2,8	-6,9	-9,8	1541 PRODUCTOS DE PANADERIA
1543 ELABORACION DE CHOCOLATE	-10,3	-11,1	-17,7	-40,9	-68,3	-77,3	-77,8	-75,9	-64,6	-49,1	-43,5	-70,9	-70,1	1543 ELABORACION DE CHOCOLATE
1551 BEBIDAS ALCOHOLICAS	84,0	-12,2	-15,7	5,4	20,3	6,7	-4,2	-5,8	-14,4	-3,6	13,6	-14,7	-2,9	1551 BEBIDAS ALCOHOLICAS
1554 BEBIDAS GASEOSAS	9,2	20,5	-6,0	-4,0	11,4	7,0	9,7	10,4	18,4	-1,6	-30,9	-12,4	14,5	1554 BEBIDAS GASEOSAS
1711 HILADOS DE ALGODÓN	30,1	16,2	40,7	10,0	25,3	16,8	13,0	25,2	-4,1	16,2	26,4	-3,9	10,7	1711 HILADOS DE ALGODÓN
1911 CUERO	-65,8	-49,4	-20,3	-15,4	-46,0	-37,2	-49,4	32,3	-35,2	-13,3	-2,4	16,2	1,8	1911 CUERO
1920 CALZADO	10,1	12,5	38,2	14,9	7,1	26,4	-40,9	-41,8	-14,4	-4,2	-19,8	-26,3	9,7	1920 CALZADO
2021 TABLEROS AGLOMERADOS	24,6	30,2	-0,8	13,8	-2,9	-26,8	-10,3	-18,6	30,4	120,9	32,1	3,0	14,4	2021 TABLEROS AGLOMERADOS
2101 PAPEL Y CARTON	-32,0	160,4	-6,7	0,2	-5,5	19,9	-2,6	-33,2	17,7	36,2	14,5	-9,2	60,1	2101 PAPEL Y CARTON
2212 EDICION DE PERIODICOS	6,2	-1,0	0,6	2,8	-1,9	4,2	3,3	10,4	9,0	2,6	2,4	-2,6	-7,0	2212 EDICION DE PERIODICOS
2520 PRODUCTOS DE PLASTICO	-24,2	-15,3	-13,5	-0,5	1,5	11,8	17,7	45,8	24,1	4,7	25,5	23,9	11,1	2520 PRODUCTOS DE PLASTICO
2694 CEMENTO	3,6	3,1	-2,7	-1,4	3,4	-0,8	-12,2	-4,2	-5,2	7,5	-2,8	-7,7	7,1	2694 CEMENTO
3420 CARROCERIAS	-6,3	-16,7	4,0	-53,3	-38,5	-23,3	-7,7	68,0	47,6	-63,6	-33,3	-35,5	-36,7	3420 CARROCERIAS
TOTAL	6,6	-4,5	-13,7	-9,1	3,1	-3,4	7,6	29,7	24,9	13,8	12,7	0,2	-4,7	TOTAL

1/ Cifras preliminares.

2/ Variación mayor a 1000 por ciento.

FUENTE: Gerencia Regional de Agricultura, Ministerio de la Producción y Empresas.

ELABORACION: BCRP, Sucursal Trujillo. Departamento de Estudios Económicos.



ANEXO 6

LA LIBERTAD: EXPORTACIONES POR TIPO DE PRODUCTO 1/
(Millones de US \$ FOB)

TIPO	2013								2014					TIPO
	MAY	JUN	JUL	AGO	SET	OCT	NOV	DIC	ENE	FEB	MAR	ABR	MAY	
Productos Tradicionales	196,2	178,8	150,7	225,5	179,5	160,9	108,1	199,8	114,6	114,1	149,0	88,7	158,0	Productos Tradicionales
Pesqueros	0,0	2,1	4,8	21,5	25,2	11,4	1,4	16,8	25,8	25,1	15,8	12,1	18,2	Pesqueros
Agrícolas	12,5	1,1	0,8	5,5	2,6	3,3	13,5	0,0	3,1	0,4	7,1	1,4	0,9	Agrícolas
Mineros	183,7	175,6	145,2	198,4	151,7	146,1	93,2	183,0	85,7	88,5	126,1	75,2	138,9	Mineros
Productos no tradicionales	49,0	54,0	56,9	46,9	38,4	52,7	57,7	56,6	39,4	41,3	49,9	43,3	72,2	Productos no tradicionales
Agropecuarios	37,3	41,3	44,9	36,8	33,1	41,6	46,3	52,0	34,5	34,6	44,9	37,6	61,2	Agropecuarios
Maderas y papeles	0,9	1,1	1,2	0,9	1,5	1,5	1,4	0,3	0,9	1,1	0,9	0,9	1,3	Maderas y papeles
Metal - mecánico	0,0	0,0	0,2	0,0	0,4	0,1	0,0	0,0	0,0	0,0	0,0	0,0	0,0	Metal - mecánico
Minería no metálica	1,4	3,1	0,5	1,4	0,4	0,7	1,8	0,4	0,4	0,4	0,5	1,0	2,3	Minería no metálica
Pesqueros	0,0	0,0	0,2	0,0	0,0	0,1	0,4	0,4	0,1	0,0	0,0	0,1	0,0	Pesqueros
Químicos	2,9	0,4	3,5	4,1	0,3	4,8	4,5	2,2	2,8	3,8	2,2	1,9	6,1	Químicos
Sidero - metalúrgico y joyería	5,9	6,8	5,7	3,2	1,8	2,8	2,7	0,9	0,5	0,0	0,0	0,2	0,0	Sidero - metalúrgico y joyería
Textiles	0,1	0,2	0,3	0,3	0,5	0,4	0,2	0,0	0,1	0,8	0,1	0,9	0,3	Textiles
Otros	0,6	1,1	0,5	0,3	0,3	0,6	0,5	0,4	0,2	0,4	1,3	0,7	1,0	Otros
Otros 2/	0,0	0,0	0,0	0,0	0,0	0,0	0,0	0,0	0,0	0,0	0,0	0,0	0,0	Otros 2/
TOTAL EXPORTACIONES	245,2	232,8	207,7	272,4	217,8	213,6	165,8	256,4	154,0	155,4	199,0	132,1	230,2	TOTAL EXPORTACIONES

1/ Cifras preliminares.

2/ Comprende la venta de combustibles y alimentos a naves extranjeras y la reparación de bienes de capital.

FUENTE: SUNAT.

ELABORACIÓN: BCRP. Sucursal Trujillo. Departamento de Estudios Económicos.

ANEXO 7

LA LIBERTAD: EXPORTACIONES NO TRADICIONALES DE PRODUCTOS AGROPECUARIOS 1/

(Millones de US \$ FOB)

TIPO	2013								2014					TIPO
	MAY	JUN	JUL	AGO	SET	OCT	NOV	DIC	ENE	FEB	MAR	ABR	MAY	
LEGUMBRES	19,5	19,7	20,2	15,8	22,1	28,0	33,3	37,4	21,8	18,3	28,3	23,1	25,8	LEGUMBRES
Alcachofas en conserva	2,5	2,6	2,0	1,9	3,6	5,0	6,4	6,5	3,2	2,2	3,4	2,7	4,1	Alcachofas en conserva
Espárragos congelados	0,4	0,7	0,8	0,8	0,9	1,4	1,5	3,1	1,7	0,5	0,3	0,3	0,5	Espárragos congelados
Espárragos en conserva	9,0	8,9	4,8	2,8	6,6	8,8	9,1	10,6	6,0	7,0	11,9	11,2	10,6	Espárragos en conserva
Espárragos frescos	3,6	4,7	9,7	8,5	5,1	5,7	8,9	9,4	7,1	5,9	6,7	2,5	3,3	Espárragos frescos
Pimientos en conserva	1,9	0,9	1,0	0,3	1,5	1,5	2,7	3,0	1,1	0,8	2,0	2,2	1,9	Pimientos en conserva
Resto de legumbres 2/	2,1	1,9	1,9	1,6	4,5	5,6	4,8	4,8	2,7	1,9	3,9	4,2	5,5	Resto de legumbres 2/
FRUTAS	6,5	13,6	19,1	13,4	3,7	4,7	5,3	6,0	4,3	2,6	7,0	6,2	27,7	FRUTAS
Mangos	1,6	0,8	0,4	0,2	0,2	0,1	0,1	0,1	0,6	4,0	4,5	2,2	0,1	Mangos
Aguacates (paltas) frescos o secos	6,3	13,1	18,1	12,1	0,5	0,0	0,0	0,0	0,0	0,1	0,5	3,0	25,8	Aguacates (paltas) frescos o secos
Arándanos 3/	0,0	0,1	0,1	0,5	2,2	3,9	3,7	3,0	2,1	1,5	0,8	0,2	0,1	Arándanos 3/
Uvas Frescas	0,0	0,0	0,0	0,0	0,0	0,0	1,2	2,7	2,1	0,8	0,8	0,5	0,2	Uvas Frescas
Resto de frutas 4/	0,1	0,5	1,0	0,8	1,0	0,8	0,5	0,3	0,1	0,2	0,4	0,3	1,4	Resto de frutas 4/
PRODUCTOS VEGETALES DIVERSOS	7,5	5,2	3,4	5,3	4,5	5,8	5,0	6,1	5,7	7,0	6,7	5,8	4,9	PRODUCTOS VEGETALES DIVERSOS
Alimentos para animales	7,3	5,2	3,3	5,2	4,2	5,6	4,9	6,1	5,5	6,7	6,6	5,7	4,8	Alimentos para animales
Semillas 5/	0,0	0,0	0,0	0,0	0,0	0,0	0,0	0,0	0,0	0,0	0,0	0,0	0,0	Semillas 5/
Algas	0,0	0,0	0,0	0,0	0,0	0,0	0,0	0,0	0,0	0,0	0,0	0,0	0,0	Algas
Resto de productos vegetales diversos 6/	0,2	0,0	0,1	0,1	0,2	0,2	0,1	0,0	0,2	0,3	0,1	0,1	0,1	Resto de productos vegetales diversos 6/
OTROS 7/	2,2	1,9	1,8	2,0	2,6	3,0	2,5	2,4	2,1	2,6	3,0	2,5	2,9	OTROS 7/
AGROPECUARIOS	35,6	40,5	44,5	36,5	32,9	41,6	46,2	51,9	33,9	30,6	44,9	37,6	61,2	AGROPECUARIOS

1/ Cifras preliminares.

2/ Tomates, cebolla, aceitunas y demás hortalizas.

3/ Arándanos rojos, mirtilos y demás frutos del género Vaccinium

4/ Resto de frutas. Papayas, uvas, limones, mermeladas y mangos (frescos, congelados y en conserva)

5/ Semillas. De hortalizas y frutas.

6/ Algas frescas o secas, Raíces de regaliz

6/ Salvados, moyuelos y demás residuos del cernido.

7/ Té, café, cacao y esencias, cereales y sus preparaciones, y demás.

FUENTE: SUNAT.

ELABORACION: BCRP. Sucursal Trujillo. Departamento de Estudios Económicos.



ANEXO 8

LA LIBERTAD: IMPORTACIONES POR EL PUERTO DE SALAVERRY 1/
(Valor FOB en Millones de US\$)

	2013								2014					
	MAY	JUN	JUL	AGO	SET	OCT	NOV	DIC	ENE	FEB	MAR	ABR	MAY	
I. Bienes de consumo	0,0	0,0	0,0	0,0	0,0	0,0	0,0	0,0	0,0	0,0	0,0	0,0	0,0	I. Bienes de consumo
II. Insumos	31,5	28,3	60,9	30,4	42,9	44,0	44,3	20,6	28,5	44,0	42,3	32,9	39,5	II. Insumos
Combustibles, lubricantes y conexos	0,0	2,8	0,0	0,0	3,3	0,0	0,0	3,3	0,0	0,0	0,0	0,0	0,0	Combustibles, lubricantes y conexos
Materias primas para la agricultura	21,9	12,8	33,5	17,5	13,1	28,7	33,1	9,8	12,1	23,5	18,8	13,1	34,2	Materias primas para la agricultura
Materias primas para la industria	9,7	12,7	27,4	12,9	26,5	15,3	11,2	7,5	16,5	20,5	23,5	19,8	5,3	Materias primas para la industria
III. Bienes de capital y materiales de construcción	36,8	1,4	0,9	1,1	2,4	12,7	23,6	2,1	43,9	13,4	7,7	23,3	2,3	III. Bienes de capital y materiales de construcción
Materiales de construcción	2,8	1,4	0,9	1,1	2,4	2,3	4,7	2,1	3,7	1,4	0,9	2,8	2,3	Materiales de construcción
Para la Agricultura	2,8	0,0	0,0	0,0	0,0	0,0	0,0	0,0	0,0	0,0	0,0	0,0	0,0	Para la Agricultura
Para la industria	34,0	0,0	0,0	0,0	0,0	10,4	18,9	0,0	40,2	12,0	6,8	20,5	0,0	Para la industria
Equipo de transporte	0,0	0,0	0,0	0,0	0,0	0,0	0,0	0,0	0,0	0,0	0,0	0,0	0,0	
TOTAL	68,4	29,8	61,8	31,4	45,2	56,7	67,9	22,8	72,4	57,4	50,0	56,2	41,8	TOTAL

1/ Cifras preliminares

FUENTE: SUNAT.

ELABORACION: BCRP. Sucursal Trujillo. Departamento de Estudios Económicos



ANEXO 9

LA LIBERTAD: INGRESOS CORRIENTES DEL GOBIERNO CENTRAL
(Millones de nuevos soles)

	2013								2014					
	MAY	JUN	JUL	AGO	SET	OCT	NOV	DIC	ENE	FEB	MAR	ABR	MAY	
I. INGRESOS TRIBUTARIOS	110,4	105,1	115,7	108,3	130,2	125,5	149,8	118,9	173,1	109,4	139,9	141,2	103,7	I. INGRESOS TRIBUTARIOS
1. Impuestos a los Ingresos	37,1	43,9	36,7	38,0	40,7	47,4	40,3	43,4	54,1	42,3	58,3	56,1	37,1	1. Impuestos a los Ingresos
- Personas Naturales	12,7	20,6	15,1	13,4	13,8	20,8	14,7	14,6	22,3	13,1	15,0	21,9	15,4	- Personas Naturales
- Personas Jurídicas	19,2	22,0	20,3	23,8	25,9	25,6	24,0	25,4	31,0	28,0	29,7	19,1	17,9	- Personas Jurídicas
- Regularización	5,2	1,3	1,2	0,7	1,0	1,0	1,6	3,3	0,8	1,1	13,6	15,2	3,8	- Regularización
2. Impuestos a la Importación	0,0	0,0	0,0	1,8	7,1	1,3	0,8	0,0	0,0	0,0	3,8	2,5	0,9	2. Impuestos a la Importación
3. Impuestos General a las Ventas	63,5	48,7	68,5	58,3	68,5	65,1	90,2	64,4	108,4	61,1	71,8	67,4	52,2	3. Impuestos General a las Ventas
- Operaciones Internas	33,1	35,0	40,8	39,9	43,2	44,5	59,3	50,1	69,9	43,4	39,9	42,4	40,6	- Operaciones Internas
- Operaciones Externas	30,4	13,6	27,7	18,5	25,3	20,7	30,9	14,3	38,5	17,7	31,8	25,0	11,6	- Operaciones Externas
4. Impuestos Selectivo al Consumo	1,2	1,5	1,5	2,0	2,1	2,1	2,0	2,0	1,8	1,3	1,4	1,7	1,8	4. Impuestos Selectivo al Consumo
5. Otros Ingresos Tributarios	8,6	11,0	8,9	8,3	11,8	9,5	16,6	9,1	8,8	4,7	4,6	13,5	11,6	5. Otros Ingresos Tributarios
II. INGRESOS NO TRIBUTARIOS	4,2	3,4	2,5	3,2	3,1	3,1	2,7	4,6	3,9	2,6	0,3	5,7	3,3	II. INGRESOS NO TRIBUTARIOS
INGRESOS CORRIENTES (I+II)	114,6	108,5	118,2	111,6	133,3	128,6	152,5	123,5	177,1	112,1	140,2	146,9	107,0	INGRESOS CORRIENTES (I+II)

FUENTE: SUNAT.

ELABORACION: BCRP. Sucursal Tujillo. Departamento de Estudios Económicos.



ANEXO 10

LA LIBERTAD: GASTOS NO FINANCIEROS DEL GOBIERNO REGIONAL
(Millones de nuevos soles)

	2013								2014					
	MAY	JUN	JUL	AGO	SET	OCT	NOV	DIC	ENE	FEB	MAR	ABR	MAY	
GASTOS NO FINANCIEROS	87,6	255,7	113,0	108,9	97,6	95,6	107,3	150,9	94,2	81,3	86,7	88,8	91,7	GASTOS NO FINANCIEROS
a. GASTOS CORRIENTES	78,9	77,5	95,8	76,8	77,5	80,8	83,9	121,0	80,9	75,1	78,1	79,5	81,6	a. GASTOS CORRIENTES
1. Personal y obligaciones sociales	51,1	52,7	58,8	48,5	50,8	52,1	53,7	72,7	58,3	51,5	49,9	51,4	54,2	1. Personal y obligaciones sociales
2. Pensiones y otras prestaciones sociales	11,9	11,9	16,8	12,1	12,6	12,6	12,4	17,9	16,6	12,8	13,1	12,6	12,8	2. Pensiones y otras prestaciones sociales
3. Bienes y servicios	15,0	11,7	19,0	15,7	12,7	15,7	17,0	26,9	5,9	10,6	14,1	15,1	14,3	3. Bienes y servicios
4. Donaciones y transferencias	0,0	0,0	0,0	0,0	0,0	0,0	0,0	0,1	0,0	0,0	0,0	0,0	0,0	4. Donaciones y transferencias
5. Otros gastos	0,9	1,2	1,3	0,5	1,4	0,4	0,8	3,5	0,1	0,3	1,1	0,5	0,3	5. Otros gastos
b. GASTOS DE CAPITAL	8,7	178,2	17,1	32,1	20,1	14,8	23,4	29,9	13,3	6,1	8,6	9,3	10,1	b. GASTOS DE CAPITAL
1. Adquisición de activos no financieros	8,7	9,2	17,1	32,1	20,1	14,8	23,4	29,9	13,3	6,1	8,6	9,3	10,1	1. Adquisición de activos no financieros
2. Otros gastos de capital	0,0	169,0	0,0	0,0	0,0	0,0	0,0	0,0	0,0	0,0	0,0	0,0	0,0	2. Otros gastos de capital

FUENTE: Ministerio de Economía y Finanzas.

ELABORACIÓN: BCRP, Sucursal Trujillo. Departamento de Estudios Económicos.

ANEXO 11

LA LIBERTAD: GASTOS NO FINANCIEROS DEL GOBIERNO LOCAL
(Millones de nuevos soles)

	2013								2014					
	MAY	JUN	JUL	AGO	SET	OCT	NOV	DIC	ENE	FEB	MAR	ABR	MAY	
GASTOS NO FINANCIEROS	89,8	90,9	126,2	110,3	118,9	165,1	141,8	280,2	37,9	95,1	112,5	117,7	118,2	GASTOS NO FINANCIEROS
a. GASTOS CORRIENTES	35,8	34,5	44,9	38,1	36,4	42,9	37,4	53,5	21,5	38,1	42,5	38,6	50,7	a. GASTOS CORRIENTES
1. Personal y obligaciones sociales	7,8	7,5	12,0	9,5	9,7	7,2	9,0	10,9	7,0	11,6	10,7	10,6	10,2	1. Personal y obligaciones sociales
2. Pensiones y otras prestaciones sociales	2,1	2,8	3,8	2,8	2,5	3,4	2,7	4,0	1,2	2,0	3,2	3,0	3,1	2. Pensiones y otras prestaciones sociales
3. Bienes y servicios	24,7	20,7	26,5	23,4	22,9	23,9	22,3	36,0	12,8	21,8	27,0	23,8	27,6	3. Bienes y servicios
4. Donaciones y transferencias	0,1	2,7	2,4	1,3	0,6	7,4	2,9	2,0	0,2	1,2	0,5	0,3	8,9	4. Donaciones y transferencias
5. Otros gastos	1,0	0,9	0,2	1,2	0,6	0,9	0,5	0,7	0,2	1,5	1,0	0,9	0,8	5. Otros gastos
b. GASTOS DE CAPITAL	54,0	56,4	81,3	72,2	82,5	122,3	104,4	226,6	16,4	57,1	70,0	79,0	67,4	b. GASTOS DE CAPITAL
1. Adquisición de activos no financieros	53,2	56,3	82,2	69,8	82,1	122,2	104,4	225,8	16,4	56,7	69,7	79,0	67,1	1. Adquisición de activos no financieros
2. Otros gastos de capital	0,8	0,1	-0,9	2,3	0,4	0,1	0,0	0,9	0,0	0,4	0,3	0,0	0,3	2. Otros gastos de capital

FUENTE: Ministerio de Economía y Finanzas.

ELABORACIÓN: BCRP, Sucursal Trujillo. Departamento de Estudios Económicos.



ANEXO 12

LA LIBERTAD: DEPÓSITOS Y OBLIGACIONES ^{1/}
(Saldos en millones de nuevos soles)

INSTITUCIONES	2013								2014					INSTITUCIONES
	MAY	JUN	JUL	AGO	SET	OCT	NOV	DIC	ENE	FEB	MAR	ABR	MAY	
I. EMPRESAS BANCARIAS	3 066,7	3 081,8	3 251,0	3 320,6	3 257,6	3 267,2	3 302,2	3 383,2	3466,4	3470,3	3456,1	3372,2	3388,1	I. EMPRESAS BANCARIAS
Depósitos a la vista	1 087,3	1 088,9	1 216,5	1 267,1	1 187,5	1 195,1	1 183,0	1 177,3	1251,6	1250,2	1215,7	1140,4	1147,7	Depósitos a la vista
En m/n	915,0	918,1	1 018,9	1 042,8	975,3	980,7	944,3	967,0	982,3	994,1	956,6	915,2	885,3	En m/n
En m/e	172,2	170,9	197,6	224,3	212,2	214,4	238,8	210,3	269,3	256,0	259,1	225,2	262,4	En m/e
Depósitos de ahorro	1 245,3	1 263,4	1 309,2	1 316,6	1 315,2	1 319,2	1 320,9	1 407,9	1420,8	1433,2	1443,6	1440,3	1412,5	Depósitos de ahorro
En m/n	887,4	883,8	925,3	894,1	899,3	914,1	913,0	992,9	981,7	997,5	995,1	980,2	969,5	En m/n
En m/e	357,9	379,6	383,8	422,5	416,0	405,0	407,9	414,9	439,1	435,7	448,5	460,1	443,0	En m/e
Depósitos a plazo	734,1	729,4	725,3	736,9	754,9	753,0	798,3	798,0	794,0	786,9	796,8	791,4	827,8	Depósitos a plazo
En m/n	461,1	451,0	445,2	454,3	457,7	462,2	498,0	495,1	491,4	519,9	532,1	529,5	563,6	En m/n
En m/e	273,0	278,4	280,1	282,6	297,2	290,7	300,3	302,9	302,6	267,0	264,6	261,9	264,2	En m/e
II. INSTITUCIONES NO BANCARIAS	1 121,9	1 150,2	1 138,0	1 145,9	1 134,4	1 138,4	1 128,3	1 136,3	1130,4	1101,4	1092,3	1127,8	1156,1	II. INSTITUCIONES NO BANCARIAS
Depósitos a la vista	0,0	0,1	0,1	0,0	0,0	0,0	0,1	0,1	0,0	0,1	0,4	0,0	0,2	Depósitos a la vista
En m/n	0,0	0,1	0,0	0,0	0,0	0,0	0,1	0,1	0,0	0,1	0,4	0,0	0,1	En m/n
En m/e	-	-	0,0	-	0,0	-	0,1	0,0	-	0,0	-	-	0,0	En m/e
Depósitos de ahorro	208,9	208,8	216,5	207,7	210,0	212,6	209,6	220,1	218,7	222,2	214,2	222,7	224,1	Depósitos de ahorro
En m/n	187,5	188,4	196,4	185,5	189,1	191,2	188,4	199,5	197,3	201,2	193,5	201,9	203,9	En m/n
En m/e	21,4	20,3	20,0	22,2	20,9	21,4	21,3	20,6	21,5	21,0	20,6	20,8	20,2	En m/e
Depósitos a plazo	913,0	941,3	921,4	938,2	924,4	925,8	918,5	916,1	911,6	879,1	877,8	905,0	931,8	Depósitos a plazo
En m/n	786,9	812,8	799,4	811,6	794,5	817,3	808,8	789,4	798,1	796,7	783,1	801,3	826,5	En m/n
En m/e	126,0	128,5	122,0	126,5	129,9	108,5	109,7	126,7	113,5	82,4	94,7	103,8	105,3	En m/e
III. TOTAL SISTEMA FINANCIERO	4 188,6	4 231,9	4 389,0	4 466,4	4 392,0	4 405,6	4 430,5	4 519,6	4596,8	4571,7	4548,3	4500,0	4544,2	III. TOTAL SISTEMA FINANCIERO
Depósitos a la vista	1 087,3	1 089,1	1 216,6	1 267,1	1 187,5	1 195,1	1 183,1	1 177,5	1251,7	1250,3	1216,1	1140,4	1147,9	Depósitos a la vista
En m/n	915,0	918,2	1 019,0	1 042,8	975,3	980,7	944,3	967,1	982,4	994,2	957,0	915,3	885,5	En m/n
En m/e	172,2	170,9	197,6	224,3	212,2	214,4	238,8	210,3	269,3	256,1	259,1	225,2	262,4	En m/e
Depósitos de ahorro	1 454,2	1 472,1	1 525,6	1 524,2	1 525,2	1 531,8	1 530,5	1 628,0	1639,5	1655,4	1657,7	1663,0	1636,7	Depósitos de ahorro
En m/n	1 074,9	1 072,2	1 121,7	1 079,6	1 088,4	1 105,3	1 101,3	1 192,4	1179,0	1198,7	1188,6	1182,1	1173,5	En m/n
En m/e	379,3	400,0	403,9	444,6	436,8	426,4	429,2	435,6	460,5	456,8	469,1	481,0	463,2	En m/e
Depósitos a plazo	1 647,1	1 670,7	1 646,8	1 675,1	1 679,3	1 678,7	1 716,8	1 714,1	1705,6	1666,0	1674,5	1696,5	1759,7	Depósitos a plazo
En m/n	1 248,0	1 263,8	1 244,6	1 265,9	1 252,2	1 279,5	1 306,8	1 284,5	1289,4	1316,6	1315,2	1330,8	1390,1	En m/n
En m/e	399,1	406,9	402,1	409,1	427,1	399,2	410,0	429,7	416,1	349,4	359,3	365,7	369,5	En m/e

1 / Cifras Preliminares.

FUENTE: Superintendencia de Banca, Seguros y AFP (SBS).

ELABORACION: BCRP - Sucursal Trujillo. Departamento de Estudios Económicos.



ANEXO 13

LA LIBERTAD: CRÉDITO AL SECTOR PRIVADO^{1/}
(Millones de Nuevos Soles)

ENTIDADES FINANCIERAS	2013									2014					ENTIDADES FINANCIERAS
	MAY	JUN	JUL	AGO	SET	OCT	NOV	DIC	ENE	FEB	MAR	ABR	MAY		
I. BANCO DE LA NACIÓN	155,8	157,2	159,2	149,7	151,7	152,7	162,2	163,5	164,4	167,3	158,3	160,6	162,9	I. BANCO DE LA NACIÓN	
II. AGROBANCO	26,6	31,7	21,6	22,5	23,2	23,8	25,4	26,3	28,3	28,8	29,3	32,8	45,1	II. AGROBANCO	
III. EMPRESAS BANCARIAS	4 977,6	5 055,4	5 101,8	5 118,7	5 055,5	5 136,1	5 185,2	5 117,5	5 128,2	5 150,4	5 204,6	5 186,3	5 204,9	III. EMPRESAS BANCARIAS	
Interbank	492,1	506,3	503,6	507,9	496,9	515,6	513,3	507,4	503,2	514,1	519,9	514,1	500,5	Interbank	
Continental	1 503,4	1 513,2	1 537,9	1 517,3	1 486,8	1 487,1	1 503,2	1 484,8	1 479,7	1 455,5	1 476,6	1 481,8	1 488,3	Continental	
Crédito	1 644,9	1 674,8	1 677,6	1 701,2	1 679,0	1 711,5	1 707,6	1 684,3	1 691,5	1 718,3	1 736,6	1 719,9	1 737,2	Crédito	
Citibank	0,9	-	-	-	-	-	-	-	-	-	-	-	0,0	Citibank	
Scotiabank	669,2	679,5	696,6	702,7	696,8	713,5	747,9	735,8	751,7	762,8	777,8	768,3	779,1	Scotiabank	
Financiero	108,0	117,7	117,7	115,9	118,4	125,1	125,2	117,5	121,4	119,4	115,5	122,4	121,0	Financiero	
Interamericano de Finanzas	28,7	30,9	33,7	35,9	37,9	40,5	41,4	41,2	40,0	41,9	42,2	42,1	41,4	Interamericano de Finanzas	
HSBC Bank Perú	28,9	28,4	28,2	30,1	32,0	35,2	36,3	41,2	40,7	39,7	41,0	43,7	42,6	HSBC Bank Perú	
Mibanco	283,6	280,5	281,4	278,6	276,5	273,3	272,7	259,3	255,5	252,8	247,1	243,8	240,9	Mibanco	
Falabella Perú	153,4	158,1	157,8	159,6	159,4	160,0	161,6	167,3	165,2	165,3	165,2	166,8	169,3	Falabella Perú	
Banco Ripley SA	12,8	12,6	12,2	11,8	11,3	10,1	9,1	8,7	7,7	7,3	7,0	6,7	6,6	Banco Ripley SA	
Azteca del Perú	45,5	46,7	48,1	49,7	51,8	54,7	56,9	59,6	60,8	62,1	63,8	64,5	65,5	Azteca del Perú	
Banco Cencosud ^{2/}	6,3	6,6	6,9	7,8	8,9	9,5	9,9	10,4	10,8	11,3	11,8	12,2	12,6	Banco Cencosud ^{2/}	
IV. INSTITUCIONES NO BANCARIAS	1 121,1	1 128,9	1 140,4	1 144,0	1 151,8	1 160,3	1 185,0	1 202,9	1 199,6	1 202,8	1 205,3	1 210,6	1 216,5	IV. INSTITUCIONES NO BANCARIAS	
Financiera Confianza ^{3/}	151,7	153,8	155,1	157,3	158,4	160,6	161,0	159,8	159,5	159,9	151,0	146,4	141,4	Financiera Confianza ^{3/}	
Caja Municipal de Trujillo	396,7	398,4	401,5	403,1	404,7	405,6	413,0	419,3	413,6	413,3	411,2	411,1	406,4	Caja Municipal de Trujillo	
Caja Municipal de Piura	71,3	72,0	72,5	74,2	75,7	77,7	79,9	81,5	83,8	84,9	84,7	85,8	87,6	Caja Municipal de Piura	
Caja Municipal de Paita	7,7	7,6	7,4	7,7	7,9	7,8	7,8	7,7	7,7	7,9	8,0	8,0	7,7	Caja Municipal de Paita	
Caja Municipal de Sullana	82,7	85,3	84,5	85,0	85,0	81,1	83,0	85,7	83,0	83,1	85,2	83,7	86,0	Caja Municipal de Sullana	
CMCP Lima	12,0	11,6	10,7	10,3	9,8	9,0	8,3	7,8	7,7	7,3	7,0	6,9	6,4	CMCP Lima	
CMAC Del Santa	7,4	6,9	6,5	6,3	6,5	6,7	7,0	7,0	7,2	8,0	8,2	8,4	8,7	CMAC Del Santa	
Caja Rural Sipan	5,3	5,2	5,5	5,8	6,0	6,5	7,3	7,5	8,3	9,1	9,9	10,5	10,7	Caja Rural Sipan	
Caja Rural Credi Chavin	7,0	6,7	6,4	6,1	5,8	4,6	5,6	5,5	5,0	5,3	4,8	4,7	3,4	Caja Rural Credi Chavin	
Señor de Luren	8,1	7,9	7,7	8,0	7,8	7,7	7,1	6,9	6,9	6,9	6,8	6,7	6,5	Señor de Luren	
Edpyme Acceso Crediticio	0,3	0,4	0,4	0,4	0,4	0,4	0,3	0,2	0,2	0,2	0,2	0,1	0,1	Edpyme Acceso Crediticio	
Edpyme Marcimex S.A. ^{4/}	3,2	2,9	3,0	3,1	3,2	4,0	5,0	5,6	5,9	5,4	5,3	5,1	5,2	Edpyme Marcimex S.A. ^{4/}	
Edpyme Efectiva	0,0	0,0	0,0	0,0	0,0	0,0	0,0	0,0	0,0	0,0	0,0	0,0	0,0	Edpyme Efectiva	
Edpyme Alternativa	4,6	4,6	4,7	5,0	5,2	5,3	5,6	5,6	5,7	5,8	5,9	6,0	6,1	Edpyme Alternativa	
Edpyme Credijet ^{5/}	0,0	0,0	5,1	0,0	0,0	0,0	0,0	0,0	0,0	0,0	0,0	0,0	0,0	Edpyme Credijet ^{5/}	
Edpyme Raiz	7,4	7,8	7,9	8,3	8,7	9,2	9,7	10,0	10,4	10,6	11,0	11,4	11,7	Edpyme Raiz	
Edpyme Credivisión	2,3	2,3	2,1	2,1	2,1	2,4	2,8	2,9	2,9	3,0	3,0	3,1	3,3	Edpyme Credivisión	
Inversiones La Cruz	4,7	4,8	4,7	4,5	4,2	4,4	4,3	4,1	3,9	4,2	4,1	4,3	4,3	Inversiones La Cruz	
Financiera ProEmpresa ^{5/}	4,4	4,7	5,1	5,6	6,1	6,5	7,1	7,6	8,2	8,8	9,3	9,7	9,9	Financiera ProEmpresa ^{5/}	
Financiera Edyficar	126,8	129,7	132,2	134,3	137,1	143,7	150,0	150,9	153,4	157,3	163,1	169,6	175,9	Financiera Edyficar	
Financiera TFC S.A.	9,6	8,9	8,2	7,2	6,6	6,1	5,9	5,2	4,6	4,2	3,8	3,4	3,2	Financiera TFC S.A.	
Financiera Crediscotia	163,9	161,6	159,8	158,8	158,2	157,4	159,1	160,1	160,0	160,4	161,4	163,3	167,0	Financiera Crediscotia	
Compartamos Financiera	1,9	2,5	3,7	4,7	5,1	5,7	6,4	6,9	6,6	6,6	6,2	6,2	6,1	Compartamos Financiera	
Financiera UNO S.A.	23,6	24,3	25,0	25,4	25,9	26,2	27,0	31,8	31,8	31,4	31,8	32,7	34,4	Financiera UNO S.A.	
Financiera Efectiva	18,5	19,2	20,5	20,8	21,2	21,6	21,8	23,2	23,2	23,2	23,5	23,7	24,4	Financiera Efectiva	
TOTAL	6 281,2	6 373,2	6 423,0	6 435,0	6 382,2	6 472,9	6 557,8	6 510,1	6 520,5	6 549,3	6 597,5	6 590,2	6 629,4	TOTAL	
En M/N	4 291,1	4 385,2	4 472,7	4 494,4	4 503,2	4 617,0	4 707,2	4 765,8	4 747,6	4 807,2	4 839,2	4 853,1	4 925,0	En M/N	
En M/E	1 990,1	1 988,0	1 950,3	1 940,6	1 879,1	1 855,9	1 850,6	1 744,3	1 773,0	1 742,1	1 758,3	1 737,1	1 704,4	En M/E	

1/ Cifras Preliminares.

2/ Inició operaciones en Setiembre del 2012.

3/ Caja Rural Nuestra Gente es ahora Financiera Confianza S.A.A. según resolución SBS N° 2445-2013.

4/ Cambio de denominación social de la EDPYME Pronegocios S.A. por EDPYME Marcimex S.A.

5/ Dejó de ser Edpyme a partir de Agosto 2012.

FUENTE: Superintendencia de Banca, Seguros y AFP (SBS).

ELABORACION: BCRP - Sucursal Trujillo. Departamento de Estudios Económicos.



ANEXO 14

LA LIBERTAD: CARTERA PESADA ^{1/}
(En porcentajes)

ENTIDADES FINANCIERAS	2013										2014					ENTIDADES FINANCIERAS
	ABR	MAY	JUN	JUL	AGO	SET	OCT	NOV	DIC	ENE	FEB	MAR	ABR	MAY		
A. BANCO DE LA NACION	0,5	0,5	0,5	0,5	0,5	0,5	0,6	0,6	0,6	0,6	0,6	0,6	0,6	0,6	A. BANCO DE LA NACION	
B. EMPRESAS BANCARIAS	2,2	2,3	2,3	2,5	2,5	2,5	2,6	2,6	2,6	2,7	2,9	3,1	3,4	3,1	B. EMPRESAS BANCARIAS	
Agrobanco	4,8	8,0	7,6	6,7	8,7	9,4	7,5	6,9	6,5	6,9	6,7	6,4	6,9	6,4	Agrobanco	
C. INSTITUCIONES NO BANCARIAS	6,3	5,9	5,9	5,8	5,9	5,9	5,9	5,8	5,4	5,5	5,8	6,0	6,1	6,2	C. INSTITUCIONES NO BANCARIAS	
Cajas Municipales	8,1	7,3	7,2	7,0	6,8	6,7	6,8	6,4	5,7	5,6	6,1	6,3	6,5	6,7	Cajas Municipales	
Cajas Rurales de Ahorro y Crédito	2,8	2,8	6,4	6,7	7,8	9,7	10,5	15,2	13,2	14,2	14,7	12,9	13,7	13,4	Cajas Rurales de Ahorro y Crédito	
Edpymes	5,4	5,7	5,7	5,7	5,9	5,8	5,9	5,6	5,6	5,1	5,2	5,2	5,1	5,2	Edpymes	
Financieras	5,1	5,1	4,3	4,3	4,9	4,8	4,7	4,7	4,8	5,0	5,2	5,4	5,5	5,5	Financieras	
TOTAL	2,9	2,9	2,9	3,1	3,1	3,2	3,2	3,2	3,2	3,3	3,5	3,6	3,9	3,7	TOTAL	

1 / Cifras Preliminares.

FUENTE: Superintendencia de Banca, Seguros y AFP (SBS).

ELABORACION: BCRP - Sucursal Trujillo. Departamento de Estudios Económicos.

