

**BANCO CENTRAL DE RESERVA DEL PERÚ**  
**SUCURSAL TRUJILLO**



**LA LIBERTAD: Síntesis de Actividad Económica**  
**Enero 2014<sup>1</sup>**

**Departamento de Estudios Económicos**

*El Banco Central de Reserva del Perú (BCRP) ha considerado presentar un conjunto de indicadores sectoriales de actividad económica con la finalidad de poder realizar el seguimiento del desempeño de la economía departamental. Para el sector real, se ha utilizado el Valor Bruto de Producción a precios del año 2007 para los sectores disponibles. Cabe señalar que a partir de enero 2014, el Instituto Nacional de Estadística (INEI) ha realizado el cambio de año base (de 1994 a 2007) para la construcción del Producto Bruto Interno (PBI) nacional, estando en elaboración la desagregación departamental. En la medida que se publique referida información, el BCRP volvería a elaborar para cada departamento un indicador agregado de actividad económica.*

<sup>1</sup> En el presente informe participaron Alejandro Inga Durango, Alfredo Miranda Ríos e Iván Cosavalente.

## ÍNDICE

	<i>Página</i>
<b>RESUMEN EJECUTIVO</b> .....	<b>3</b>
<b>I. ACTIVIDAD PRODUCTIVA</b> .....	<b>5</b>
1. Actividad primaria .....	5
1.1 Sector agropecuario .....	5
1.2 Sector pesca .....	6
1.3 Sector minería .....	8
2. Otros indicadores sectoriales .....	9
2.1 Sector manufactura .....	9
2.2 Sector construcción .....	11
2.3 Arribos a los establecimientos de hospedaje .....	11
<b>II. ASPECTOS LABORALES</b> .....	<b>12</b>
1. Empleo .....	12
<b>III. SECTOR EXTERNO</b> .....	<b>13</b>
1. Exportaciones .....	13
<b>IV. CRÉDITO Y DEPÓSITOS</b> .....	<b>14</b>
1. Crédito del sistema financiero .....	14
2. Depósitos en el sistema financiero .....	15
<b>V. FINANZAS PÚBLICAS</b> .....	<b>17</b>
1. Consumo público .....	17
2. Inversión pública .....	17
<b>VI. ANEXOS</b> .....	<b>19</b>



## RESUMEN EJECUTIVO

---

### Principales hechos de importancia

- En enero, decrecieron los **sectores minería y agropecuario**, en 13,5 y 0,3 por ciento, respectivamente, con relación a similar mes del año 2013. Por el contrario, la **actividad pesquera** se expandió en 749,9 por ciento.
- En cuanto a los **otros indicadores de la actividad económica** de la región, creció la actividad manufacturera (26,2 por ciento); el crédito directo total (11,4 por ciento); y el empleo en la ciudad de Trujillo (1,6 por ciento). Por el contrario, disminuyó el arribo a establecimientos de hospedaje (-6,3 por ciento); la inversión pública (-4,0 por ciento); y los despachos de cemento (-2,8 por ciento).

### Actividad primaria

- El **sector agropecuario** cayó en enero 0,3, por ciento, por la menor producción de arroz cáscara (-73,3 por ciento), papa (-18,8 por ciento), palto (-9,0 por ciento), uva (-1,1 por ciento), y espárrago (-0,9 por ciento), principalmente.
- La **actividad pesquera** aumentó en 749,9 por ciento, por el mayor desembarque tanto para el consumo humano indirecto (34,8 veces) como para consumo humano directo (96,4 por ciento).
- La **minería** se contrajo en 13,5 por ciento interanual, por la menor producción de plata (-27,1 por ciento) y oro (-12,5 por ciento), principalmente.

### Otros Indicadores de Actividad Económica

- La **producción manufacturera** creció en enero 26,2 por ciento interanual, por el dinamismo tanto de la industria primaria (51,7 por ciento) como no primaria (19,4 por ciento).
- Los **despachos locales de cemento** y las **ventas de concreto** disminuyeron, en enero, 2,8 y 4,5 por ciento, respectivamente, ante la culminación de algunas obras públicas y privadas.
- Los **arribos a los establecimientos de hospedaje** cayeron en enero 6,3 por ciento interanual, por la menor afluencia de turistas extranjeros (-20,0 por ciento) y nacionales (-5,8 por ciento).
- El **empleo formal** en las empresas de más de 10 trabajadores, en la ciudad de Trujillo, creció en enero 1,6 por ciento interanual, por la expansión en los sectores transporte, almacenes y comunicaciones (6,8 por ciento), extractivo (4,6 por ciento), comercio (3,1 por ciento) y servicios (2,1 por ciento).
- El **crédito directo total** en la región (S/.6 520,5 millones) creció en enero 11,4 por ciento, en términos nominales, respecto a igual mes del año 2013. El **crédito hipotecario** y de **consumo** registraron crecimientos de 17,4 y 15,4 por ciento, respectivamente.
- La **inversión pública** (S/.41, 9 millones) disminuyó en enero 4,0 por ciento interanual, en términos reales, por la menor inversión del Gobierno Nacional (-53,2 por ciento). La inversión tanto del Gobierno Regional como de los gobiernos locales, por el contrario, aumentaron en 212,2 y 23,1 por ciento, respectivamente.

**CUADRO N° 1**  
**OTROS INDICADORES DE ACTIVIDAD ECONÓMICA**  
 (Variación % respecto a similar mes del año anterior)

	<b>Ago.13</b>	<b>Set.13</b>	<b>Oct.13</b>	<b>Nov.13</b>	<b>Dic.13</b>	<b>Ene.14</b>
Producción industrial 1/	↓ -9,1	↑ 3,1	↓ -3,4	↑ 7,6	↑ 29,7	↑ 26,2
Despachos de cemento 1/	↑ 4,5	↓ -8,3	↑ 9,5	↓ -3,2	↑ 1,9	↓ -2,8
Arribos a establecimientos de hospedaje	↑ 13,1	↑ 3,0	↑ 6,6	↑ 16,7	↑ 24,2	↓ -6,3
Empleo formal urbano 2/	↑ 5,7	↑ 2,9	↓ -0,7	↓ -4,8	↓ -2,8	↑ 1,6
Crédito total 3/	↑ 16,6	↑ 14,4	↑ 15,8	↑ 12,4	↑ 11,6	↑ 11,4
Crédito de consumo 3/	↑ 15,4	↑ 15,0	↑ 14,5	↑ 15,1	↑ 16,4	↑ 15,4
Crédito hipotecario 3/	↑ 19,7	↑ 18,0	↑ 17,8	↑ 18,2	↑ 17,5	↑ 17,4
Inversión pública 1/	↑ 17,5	↑ 52,0	↑ 55,6	↑ 28,7	↑ 26,3	↓ -4,0

1/ En términos reales.

2/ En empresas de 10 a más trabajadores situadas en la ciudad de Trujillo.

3/ En términos nominales.

Fuentes: BCRP - Sucursal Trujillo, MINCETUR, MTPE, SBS y MEF.



## I. ACTIVIDAD PRODUCTIVA

### 1. Actividad primaria

#### 1.1 Sector agropecuario

- La actividad agropecuaria cayó en enero 0,3, por ciento, por la menor producción agrícola (-4,4 por ciento).
- La caída agrícola se sustenta en la menor producción de cultivos con destino al mercado interno (-20,4 por ciento), principalmente, arroz cáscara (-73,3 por ciento), alfalfa (-21,2 por ciento) y papa (-18,8 por ciento), por desfase en las siembras ante las bajas temperaturas que impidieron el trasplante oportuno de los almácigos de arroz y por retraso de las lluvias, en papa. Por su parte, los cultivos que se orientan al mercado externo y agroindustria aumentaron su producción en 3,9 por ciento y destacan caña de azúcar (12,5 por ciento) y maíz amarillo duro (4,4 por ciento), ambos favorecidos por las mayores extensiones cosechadas.
- En la producción pecuaria, aumentó la producción de carne de ave (3,9 por ciento), huevo (3,0 por ciento) y carne de vacuno (1,6 por ciento).

**CUADRO N° 2**  
**SECTOR AGROPECUARIO 1/**  
(Miles de toneladas)

Subsectores	Estructura Porcentual 2012 2/	Enero			
		2013	2014	Var.% anual	Contribución al crecimiento 3/
<b>AGRÍCOLA</b>	<b>60,7</b>			<b>-4,4</b>	<b>-2,1</b>
<b>Orientada al mercado externo y agroindustria 2/</b>	<b>36,5</b>			<b>3,9</b>	<b>1,2</b>
Caña de azúcar	8,9	399,2	449,2	12,5	1,3
Espárrago	16,6	11,5	11,4	-0,9	-0,1
Maíz amarillo duro	5,9	6,7	7,0	4,4	0,1
Uva	1,8	3,8	3,8	-1,1	0,0
Palta	2,4	0,9	0,8	-9,0	0,0
Alcachofa	0,4	0,0	0,2	-	-
Páprika	0,0	0,5	0,4	-26,9	0,0
<b>Orientada al mercado interno 2/</b>	<b>24,2</b>			<b>-20,4</b>	<b>-3,3</b>
Papa	5,0	29,0	23,6	-18,8	-1,7
Arroz Cáscara	7,9	3,9	1,1	-73,3	-1,3
Alfalfa	0,7	16,8	13,3	-21,2	-0,5
Trigo	1,4	0,0	0,0	-	-
Cebada	1,0	0,0	0,0	-	-
Maíz amiláceo	0,7	0,0	0,0	180,0	0,0
Piña	0,3	2,9	2,9	-1,8	0,0
Cebolla	0,6	1,5	2,8	83,8	0,3
<b>PECUARIA</b>	<b>39,3</b>			<b>3,3</b>	<b>1,7</b>
Carne de ave 4/	28,4	19,0	19,8	3,9	2,9
Huevo	4,5	4,8	5,0	3,0	0,2
Carne de vacuno 4/	1,3	0,5	0,5	1,6	0,0
Leche	2,9	9,2	9,2	0,2	-0,1
Otros	2,2	8,8	6,0	-32,1	-1,3
<b>SECTOR AGROPECUARIO</b>	<b>100,0</b>			<b>-0,3</b>	<b>-0,3</b>

1/ Cifras preliminares.

2/ A precios de 2007.

3/ Puntos porcentuales.

4/ Peso neto.

FUENTE: Ministerio de Agricultura y Riego.

ELABORACIÓN: BCRP, Sucursal Trujillo. Departamento de Estudios Económicos.



- En cuanto al avance de las siembras, correspondientes a la actual campaña agrícola (2013/2014), se han instalado hasta el mes de enero un total de 141,0 mil hectáreas, 0,4 por ciento más, respecto a similar periodo de la campaña anterior. Se ha sembrado más espárrago (153,5 por ciento), frijol grano seco (8,0 por ciento), arroz cáscara (4,5 por ciento), maíz amiláceo (3,3 por ciento) y papa (0,7 por ciento), principalmente.

**CUADRO N° 3  
SUPERFICIE SEMBRADA 1/  
(Hectáreas)**

	Campaña agrícola <sup>2/</sup>		Variación	
	2012/2013	2013/2014	Absoluta	Porcentual
<b>CULTIVOS TRANSITORIOS</b>	<b>138 231</b>	<b>138 493</b>	<b>262</b>	<b>0,2</b>
Alcachofa	16	0	- 16	-100,0
Arroz Cáscara	30 695	32 071	1 376	4,5
Cebada	20 165	19 933	- 232	-1,2
Frijol G.S.	2 099	2 267	168	8,0
Maíz amarillo duro	7 788	7 390	- 398	-5,1
Maíz amiláceo	14 040	14 503	463	3,3
Papa	17 032	17 148	116	0,7
Paprika	343	225	- 118	-34,4
Pimiento Piquillo	176	43	- 133	-75,6
Trigo	21 123	19 318	-1 805	-8,5
Otros	24 755	25 596	841	3,4
<b>CULTIVOS PERMANENTES</b>	<b>2 235</b>	<b>2 542</b>	<b>307</b>	<b>13,7</b>
Caña de azúcar	1 902	1 740	- 162	-8,5
Espárrago	305	772	468	153,5
Uva	29	30	1	3,4
<b>Total</b>	<b>140 467</b>	<b>141 035</b>	<b>569</b>	<b>0,4</b>

1 / Cifras preliminares.

2/ De agosto a enero.

FUENTE: Gerencia Regional de Agricultura- La Libertad.

ELABORACION: BCRP, Sucursal Trujillo. Departamento de Estudios Económicos.

## 1.2 Sector pesca

- La actividad pesquera creció en enero 749,8 por ciento interanual, por el mayor desembarque, principalmente, de anchoveta (pesca industrial); aunque esta tasa refleja un efecto estadístico base, porque en enero de 2013 el sector registró un desfavorable desempeño (-60,3 por ciento), por escasez de anchoveta. Cabe señalar que a partir de febrero se dispuso veda para la pesca de anchoveta, por encontrarse la especie en proceso reproductivo.
- La pesca para consumo humano directo, en estado fresco (pesca artesanal), aumentó en 96,4 por ciento interanual, y destaca el desembarque de pota, que pasó de 1,0 mil Tm. a 2,3 mil Tm., la cual representa el 80,3 por ciento de la pesca artesanal total (2,9 mil Tm.).

**CUADRO N° 4**  
**SECTOR PESCA 1/**  
(En toneladas)

	Enero		
	2013	2014	Var.%2/
<b>Consumo Humano Directo</b>	<b>1 487</b>	<b>2 919</b>	<b>96,4</b>
. Fresco	1 487	2 919	96,4
<b>Consumo Humano Indirecto</b>	<b>2 254</b>	<b>78 337</b>	<b>3 375,5</b>
. Anchoveta	2 254	78 337	3 375,5
. Otras Especies	0	0	-
<b>TOTAL</b>			<b>749,8</b>

1/ Cifras preliminares.

2/ Variación a precios de 1994.

Fuente: Ministerio de la Producción.

Elaboración: BCRP, Sucursal Trujillo. Departamento de Estudios Económicos.

- Con relación a la temperatura superficial del mar (TSM), en el litoral de La Libertad, medida por IMARPE, registró en el primer mes de 2014 un valor promedio de 18,9°C, ubicándose a 1,4°C por encima (anomalía positiva) de su histórico normal (17,5°C). Cabe señalar que desde enero de 2013, la TSM registró niveles inferiores (anomalías negativas) a sus históricos normales, alcanzando en el mes de marzo su nivel más bajo (-1,7°C) respecto a su patrón normal (19,1°C).
- Durante enero, el precio promedio de la harina de pescado fue US\$ 1 445 por tonelada, registrando un crecimiento de 1,3 por ciento, respecto al mes previo.

**GRÁFICO N° 1**  
**COTIZACIÓN INTERNACIONAL DE HARINA DE PESCADO**  
(Hamburgo - US\$/TM)

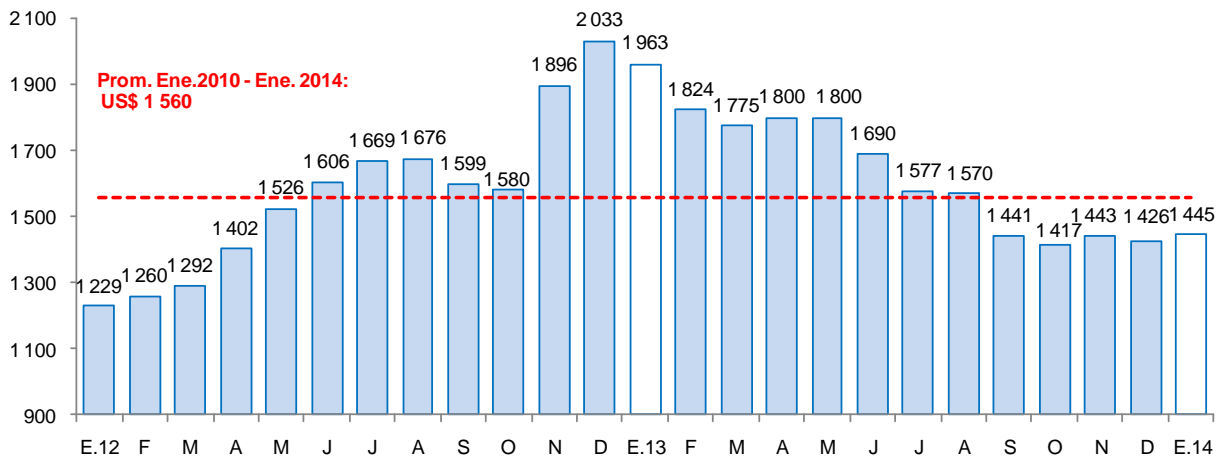

FUENTE: Bloomberg.



### 1.3 Sector minería

- La producción minera se contrajo en enero 13,5 por ciento, respecto a similar mes del año anterior, por la caída que registraron todos los metales, principalmente, plata (-27,1 por ciento) y oro (-12,5 por ciento), por el menor contenido de ley del mineral extraído.
- La caída en plata se registró, principalmente, en las empresas Compañía Minera Quiruvilca (-24,3 por ciento) y Minera Barrick (-18,0 por ciento), mientras que en oro, se registró en Minera Aurífera Santa Rosa (-80,2 por ciento) y Minera Barrick (-25,4 por ciento).

**CUADRO N° 5**  
**SECTOR MINERÍA 1/**  
(Variación % real respecto a similar periodo del año anterior)

	Estructura Porcentual 2012 2/	Enero		
		2014	Var.% anual	Contribución al crecimiento3/
Oro (Onzas troy)	95,5	110 509	-12,5	-11,8
Plata (Onzas troy)	2,3	153 349	-27,1	-0,8
Zinc (TMF)	1,3	368	-42,4	-0,7
Plomo (TMF)	0,3	110	-48,2	-0,2
Cobre (TMF)	0,6	125	-9,2	-0,1
<b>TOTAL 2/</b>	<b>100,0</b>		<b>-13,5</b>	<b>-13,5</b>

1 / Cifras preliminares.

2/ A precios de 2007

3/ En puntos porcentuales.

FUENTE: Ministerio de Energía y Minas.

ELABORACIÓN: BCRP, Sucursal Trujillo. Departamento de Estudios Económicos.

**GRÁFICO N° 2**  
**CRECIMIENTO DE LA PRODUCCIÓN MINERA**  
(Variación % real respecto a similar mes del año anterior)

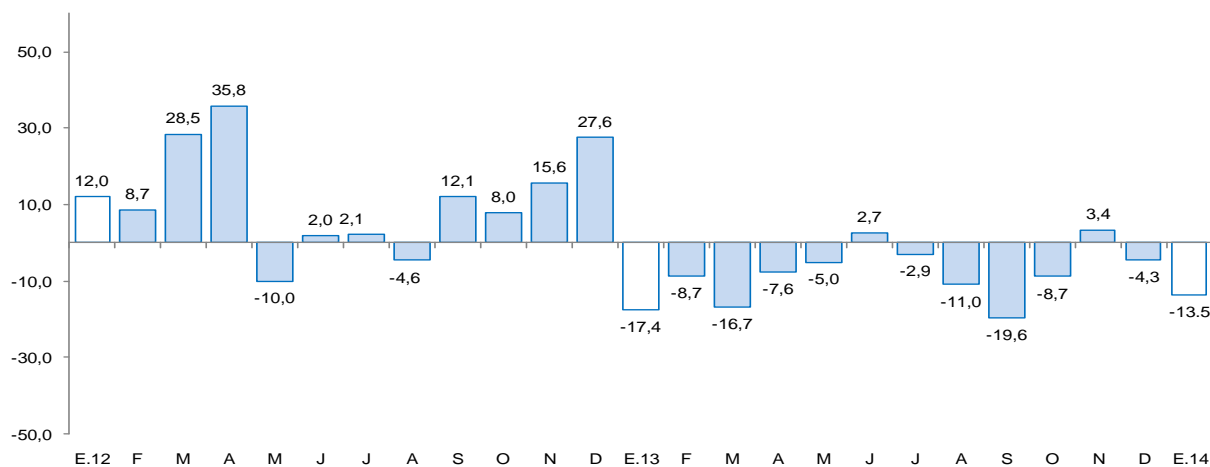

FUENTE: MINEM.

ELABORACIÓN: BCRP, Sucursal Trujillo, Departamento de Estudios Económicos.

- El precio promedio del oro en enero fue US\$/oz.tr. 1 244,8 aumentando 1,8 por ciento, respecto del mes anterior (US\$/oz.tr 1 222,9), entre otros factores, por la mayor demanda por el metal precioso



como refugio de los inversionistas; ante la caída de los índices bursátiles internacionales; y por mayor compra proveniente de China, antes del feriado por el Año Nuevo Lunar chino.

## 2. Otros indicadores sectoriales

### 2.1 Sector manufactura

- La actividad manufacturera creció en enero 26,2 por ciento, en términos interanuales, por el dinamismo que registraron tanto la industria primaria (51,7 por ciento) como no primaria (19,4 por ciento).

**CUADRO N° 6**  
**SECTOR MANUFACTURA 1/**  
(Variación % real respecto a similar periodo del año anterior)

Ramas de actividad	Estructura porcentual 2012 2/	Enero	
		Var.%	Contribución 3/
<b>MANUFACTURA PRIMARIA</b>	<b>27,4</b>	<b>51,7</b>	<b>10,9</b>
Productos cárnicos	1,2	7,1	0,1
Harina y aceite de pescado	4,7	3.752,4	8,1
Azúcar	21,5	13,8	2,7
<b>MANUFACTURA NO PRIMARIA</b>	<b>72,6</b>	<b>19,4</b>	<b>15,3</b>
<b>Alimentos y bebidas</b>	<b>47,7</b>	<b>27,9</b>	<b>14,3</b>
Conservación de frutas y hortalizas	13,9	189,9	15,1
Productos lácteos	1,0	-61,9	-0,7
Harina de trigo	3,6	-12,6	-0,5
Sémola de trigo	0,0	40,0	0,0
Alimentos para animales	14,5	-9,0	-1,5
Galletas	3,4	-5,0	-0,2
Chocolate	0,0	-64,6	0,0
Alcohol etílico	2,6	-14,2	-0,4
Ron y otras bebidas	0,7	-15,1	-0,1
Bebidas gaseosas	8,0	18,4	2,6
<b>Fabricación productos textiles</b>	<b>1,3</b>	<b>-4,1</b>	<b>-0,1</b>
Hilados de algodón	1,3	-4,1	-0,1
<b>Curtido y adobo de cueros, calzado</b>	<b>1,0</b>	<b>-24,0</b>	<b>-0,3</b>
<b>Productos de madera y otros</b>	<b>2,8</b>	<b>30,4</b>	<b>0,9</b>
Tableros aglomerados	2,8	30,4	0,9
<b>Papel y productos de papel</b>	<b>3,0</b>	<b>17,7</b>	<b>0,7</b>
Papel y cartón	3,0	17,7	0,7
<b>Actividades de edición e impresión</b>	<b>0,2</b>	<b>9,0</b>	<b>0,0</b>
<b>Productos de plástico</b>	<b>2,0</b>	<b>24,1</b>	<b>0,4</b>
Sacos de polipropileno	1,6	26,3	0,3
Tela arpillera	0,4	18,2	0,1
<b>Productos minerales no metálicos</b>	<b>13,2</b>	<b>-8,7</b>	<b>-1,3</b>
Cemento	13,2	-8,7	-1,3
<b>Vehículos automotores</b>	<b>1,4</b>	<b>47,6</b>	<b>0,5</b>
Carrocerías	1,4	47,6	0,5
<b>SECTOR MANUFACTURA</b>	<b>100,0</b>	<b>26,2</b>	<b>26,2</b>

1/ Cifras preliminares.

2/ A precios de 1994.

3/ En puntos porcentuales.

FUENTE: Gerencia Regional de Agricultura y Riego, Ministerio de la Producción y empresas industriales.

ELABORACION: BCRP, Sucursal Trujillo. Departamento de Estudios Económicos.

- La expansión de la manufactura primaria se sustentó, principalmente, en la industria de harina y aceite de pescado, cuyo nivel de producción aumentó en 3 752,4 por ciento, a diferencia de enero de 2013 en que la industria estuvo casi paralizada por fuertes restricciones de su principal insumo (anchoveta). Creció también, la producción de azúcar y de productos cárnicos (embutidos), en 13,8 y 7,1 por ciento, respectivamente. La primera, por mayor molienda de caña de azúcar (pasó de 399,1 mil Tm. a 464,1 mil Tm.); y en el segundo caso, por razones de mercado.
- En la industria no primaria, destaca la mayor producción en las ramas de carrocías (47,6 por ciento), productos de madera y otros (30,4 por ciento), alimentos y bebidas (27,9 por ciento), productos de plástico (24,1 por ciento), papel y cartón (17,7 por ciento) y actividades de edición e impresión (9,0 por ciento). Por el contrario, restaron dinamismo las caídas en las industrias de curtido y adobo de cueros (-24,0 por ciento), minerales no metálicos (-8,7 por ciento) e hilados de algodón (-4,1 por ciento).

**GRÁFICO N° 3**  
**CRECIMIENTO DE LA MANUFACTURA NO PRIMARIA**  
 (Variación % real respecto a similar mes del año anterior)

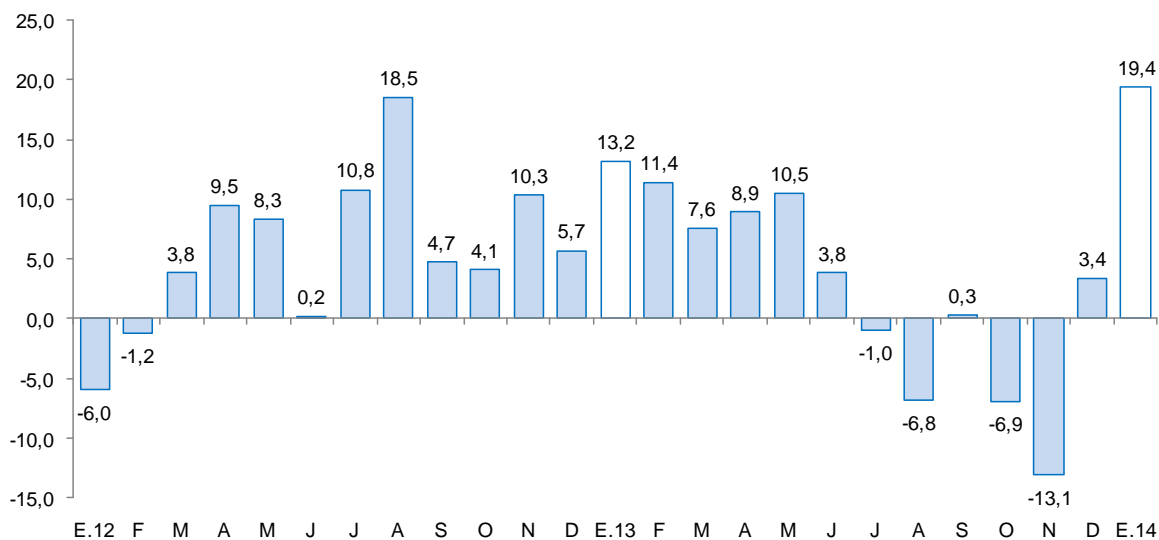

FUENTE: BCRP, Sucursal Trujillo en base a información del Ministerio de Energía y Minas.

- La industria de alimentos y bebidas, que en el mes generó el 70,0 por ciento del Valor Bruto de Producción (VBP) del subsector no primario y el 52,0 por ciento de toda la industria manufacturera, su expansión está asociada, principalmente, al dinamismo que registró la agroindustria de frutas y hortalizas, cuya producción aumentó 189,9 por ciento, donde destacan, conservas de pimiento (51,3 veces) y conservas de espárragos (176,7 por ciento). Las demás ramas industriales registraron comportamientos mixtos: aumentó la producción de sémola de trigo (40,0 por ciento) y de bebidas gaseosas (18,4 por ciento); pero disminuyó la de ron y otras bebidas (-15,1 por ciento), alcohol etílico (-14,2 por ciento), harina de trigo (-12,6 por ciento), alimentos preparados para animales (-9,0 por ciento) y galletas (-5,0 por ciento).

## 2.2 Sector construcción

- Los **despachos locales de cemento** y las **ventas de concreto** disminuyeron en enero 2,8 y 4,5 por ciento, respectivamente, con relación a igual mes de 2013, lo cual se atribuye a la culminación de algunas obras públicas y privadas. La inversión pública se contrajo en el mes 4,0 por ciento.

**GRÁFICO N° 4**  
**CRECIMIENTO DESPACHOS DE CEMENTO**  
(Variación % real respecto a similar mes del año anterior)

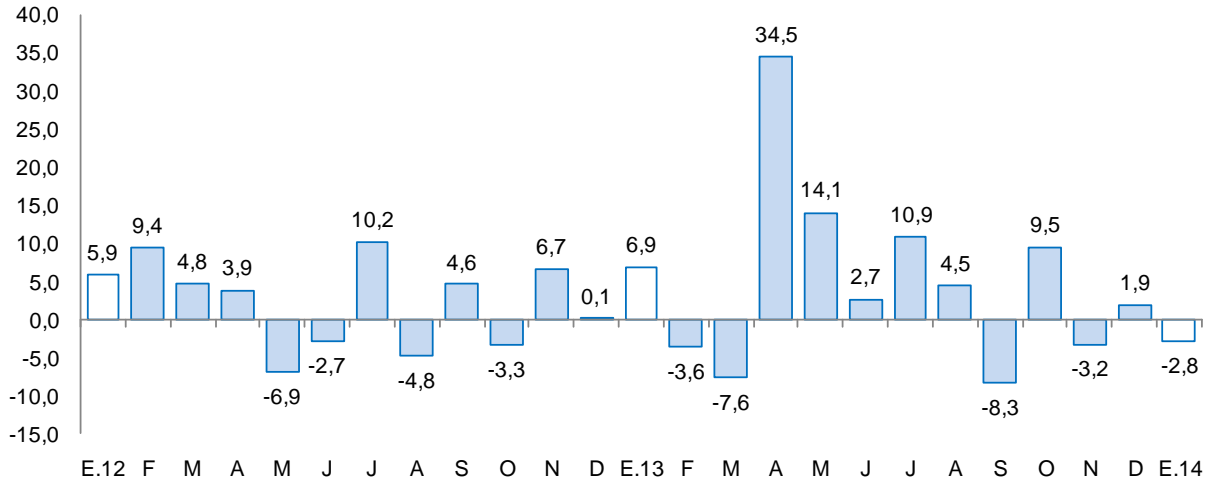

FUENTE: Cementos Pacasmayo S.A.A.

## 2.3 Arribos a los establecimientos de hospedaje

- El número de arribos a los establecimientos de hospedaje de la región (137,1 mil) cayó en enero 6,3 por ciento interanual, por el menor arribo tanto de turistas nacionales (-5,8 por ciento) como extranjeros (-20,0 por ciento).

**GRÁFICO N° 5**  
**CRECIMIENTO DE ARRIBOS A ESTABLECIMIENTOS DE HOSPEDAJE**  
(Variación %)

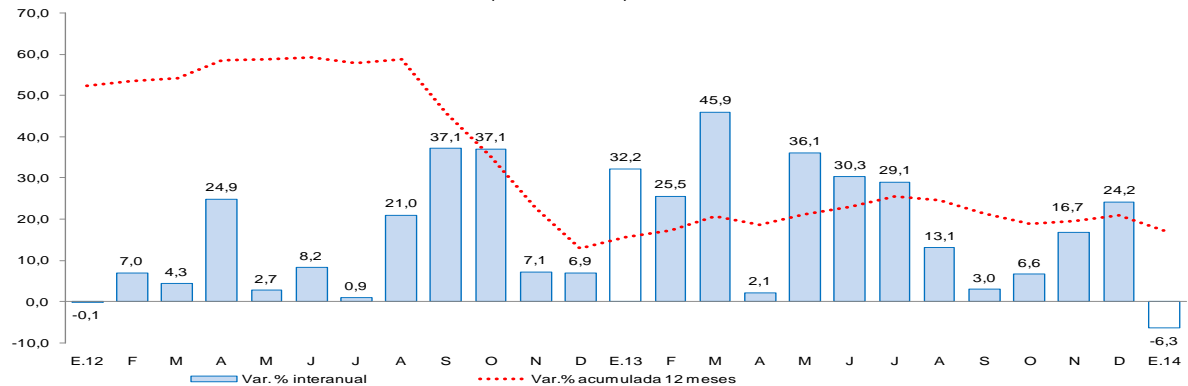

FUENTE: Encuesta Mensual de Establecimiento de Hospedajes Temporal- MINCETUR



## II. ASPECTOS LABORALES

### 1. Empleo

- El empleo en la ciudad de Trujillo, en empresas privadas formales de 10 a más trabajadores, se recuperó en enero, después de tres meses continuos de caídas. La expansión fue de 1,6 por ciento interanual y se registró en los sectores transportes, almacenes y comunicaciones (6,8 por ciento), extractiva (4,6 por ciento), comercio (3,1 por ciento) y servicios (2,1 por ciento). En la industria manufacturera, por el contrario, el empleo se contrajo en 4,9 por ciento.

**CUADRO N° 7**  
**CIUDAD DE TRUJILLO: ÍNDICE MENSUAL DE EMPLEO EN EMPRESAS PRIVADAS**  
**FORMALES DE 10 Y MÁS TRABAJADORES POR RAMA DE ACTIVIDAD ECONÓMICA 1/**  
 (Octubre 2010=100)

	ENERO		
	2013	2014 <sup>1/</sup>	Var.%
Extractiva 2/	119,7	125,2	4,6
Industria manufacturera	96,6	91,9	-4,9
Comercio	110,2	113,7	3,1
Transp., almac., y comun.	114,3	122,1	6,8
Servicios 3/	104,1	106,3	2,1
<b>Total</b>	<b>106,3</b>	<b>108,0</b>	<b>1,6</b>

Nota: La información corresponde al primer día de cada mes.

1/ Cifras preliminares.

2/ Conformada por las subramas agricultura, pesca y minería.

3/ Conformada por las subramas servicios prestados a empresas, restaurantes y

FUENTE: MTPE – Encuesta Nacional de Variación Mensual del Empleo (ENVME).

ELABORACION: BCRP, Sucursal Trujillo. Departamento de Estudios Económicos.

**GRÁFICO N° 6**  
**CIUDAD DE TRUJILLO: EMPLEO FORMAL URBANO EN EMPRESAS DE 10 A MÁS TRABAJADORES**  
 (Variación % respecto a similar mes del año anterior)

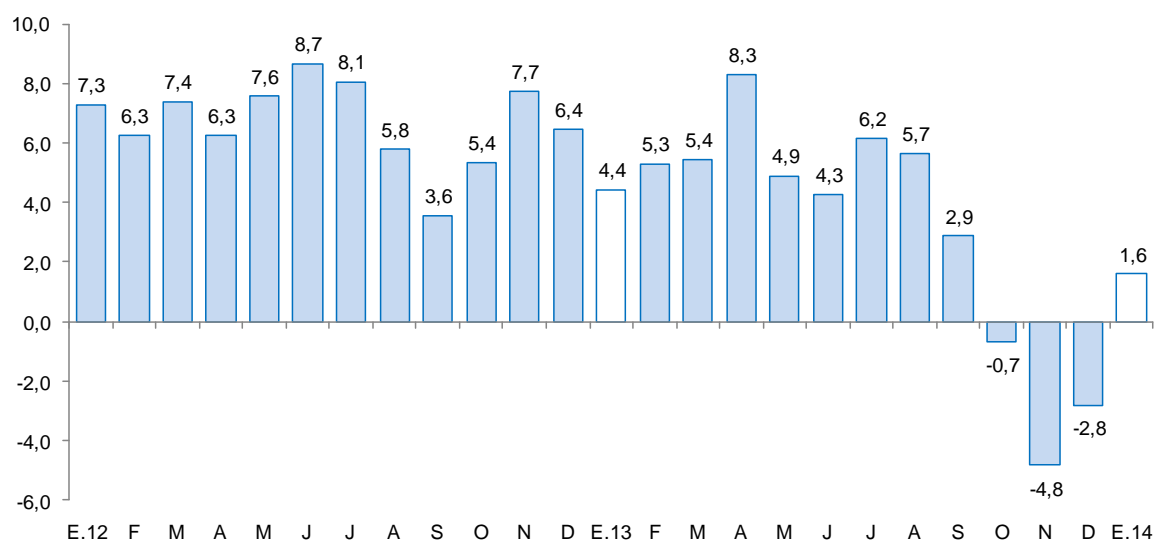

FUENTE: Ministerio de Trabajo y Promoción del Empleo.

### III. SECTOR EXTERNO

#### 1. Exportaciones

- Las exportaciones de La Libertad totalizaron en enero US\$ 153,9 millones, 39,2 por ciento menos, respecto a igual mes de pasado año. Las exportaciones tradicionales y no tradicionales disminuyeron en 45,1 y 11,5 por ciento, respectivamente.
- En las exportaciones tradicionales (US\$ 114,6 millones) la caída se debe al menor valor exportado de productos mineros (-57,5 por ciento) y agrícolas (-56,1 por ciento). En el primer grupo, sobresale oro con una caída de 56,6 por ciento, en el que incidió tanto el menor volumen embarcado (-41,7 por ciento) como la reducción de su precio (-25,6 por ciento). En los productos agrícolas, disminuyó la exportación de azúcar (-56,0 por ciento).
- En las exportaciones no tradicionales (US\$ 39,3 millones), el descenso interanual se sustenta, principalmente, en el menor valor exportado de productos sidero-metalúrgico y joyería (-94,2 por ciento), maderas y papeles (-57,1 por ciento) y textiles (-50,5 por ciento). Por su parte, los productos agropecuarios, aumentaron en 13,8 por ciento, en donde sobresalen, espárragos congelados (165,0 por ciento), pimientos (115,8 por ciento) y espárragos frescos (11,7 por ciento).

**CUADRO Nº 8**  
**EXPORTACIONES POR GRUPO DE PRODUCTOS 1/**  
(Valor FOB en miles de US\$)

TIPO	Estructura		ENERO		
	%	2013	2013	2014	Var .%
<b>PRODUCTOS TRADICIONALES</b>	<b>79,3</b>	<b>208 827</b>	<b>114 577</b>	<b>-45,1</b>	<b>-37,2</b>
Pesqueros	3,1	54	25 823	47898,2	10,2
Agriculturas	1,8	7 033	3 087	-56,1	-1,6
Mineros	74,4	201 740	85 668	-57,5	-45,8
<b>PRODUCTOS NO TRADICIONALES</b>	<b>20,7</b>	<b>44 517</b>	<b>39 393</b>	<b>-11,5</b>	<b>-2,0</b>
Agropecuarias	15,9	30 297	34 478	13,8	1,7
Maderas y papeles	0,5	2 104	902	-57,1	-0,5
Metal - mecánico	0,1	100	1	-99,3	0,0
Minería no metálica	0,5	599	415	-30,8	-0,1
Pesqueros	0,0		71	-	-
Químicos	1,3	2 302	2 759	19,8	0,2
Sidero - metalúrgico y joyería	2,1	8 421	489	-94,2	-3,1
Textiles	0,1	188	93	-50,5	0,0
Otros	0,2	505	188	-62,9	-0,1
<b>TOTAL EXPORTACIONES</b>	<b>100,0</b>	<b>253 343</b>	<b>153 971</b>	<b>-39,2</b>	<b>-39,2</b>

1/ Cifras preliminares.

2/ En puntos porcentuales

FUENTE: SUNAT.

ELABORACIÓN: BCRP. Sucursal Trujillo. Departamento de Estudios Económicos.

- El destino de las exportaciones se concentra en tres países que adquieren, en conjunto, el 58,9 por ciento del total exportado. El principal mercado es Suiza con el 26,2 por ciento; seguido por Canadá, con el 20,2 por ciento; y China, con el 12,6 por ciento, todos con oro a excepción de China con harina de pescado.

## IV. CRÉDITO Y DEPÓSITOS

### 1. Crédito del sistema financiero

- El crédito al sector privado aumentó en enero 11,4 por ciento interanual, la expansión más baja en los últimos veinticuatro meses. En la banca múltiple, que canaliza el 78,6 por ciento del crédito total, la expansión fue de 13,2 por ciento, mientras que en las instituciones no bancarias, aumentó en 3,5 por ciento. Al finalizar el mes, el crédito acumula un saldo de S/6 520,5 millones, de los cuales, el 72,8 por ciento se encuentra colocado en moneda nacional.
- Según tipo de crédito, destaca la expansión del segmento hipotecario (17,4 por ciento), consumo (15,4 por ciento), corporativo, gran y mediana empresa (12,4 por ciento) y pequeña empresa (4,6 por ciento). Por el contrario, se contrajo el crédito a la microempresa (-3,2 por ciento).

**CUADRO Nº 9**  
**CRÉDITO DIRECTO DEL SISTEMA FINANCIERO**  
(Saldos en miles de nuevos soles)

INSTITUCIONES	Estructura % Enero 2014	ENERO		Var. %	Contribución 1/
		2013	2014		
<b>Banco de la Nación</b>	<b>2,5</b>	<b>144 307</b>	<b>164 447</b>	<b>14,0</b>	<b>0,3</b>
<b>Agrobanco</b>	<b>0,4</b>	<b>19 392</b>	<b>28 336</b>	<b>46,1</b>	<b>0,2</b>
<b>Banca Múltiple</b>	<b>78,6</b>	<b>4 528 424</b>	<b>5 128 167</b>	<b>13,2</b>	<b>10,2</b>
<b>Instituciones No Bancarias</b>	<b>18,4</b>	<b>1 159 351</b>	<b>1 199 569</b>	<b>3,5</b>	<b>0,7</b>
Cajas Municipales	9,2	574 394	603 105	5,0	0,5
Cajas Rurales	0,3	21 171	20 167	-4,7	0,0
Edpymes	0,4	76 432	28 905	-62,2	-0,8
Empresas Financieras	8,4	487 354	547 393	12,3	1,0
<b>TOTAL</b>	<b>100,0</b>	<b>5 851 474</b>	<b>6 520 519</b>	<b>11,4</b>	<b>11,4</b>
Corporativo, gran y mediana empresa	34,8	2 021 026	2 271 382	12,4	4,3
Pequeña empresa	16,5	1 027 229	1 074 252	4,6	0,8
Microempresa	6,4	433 024	418 981	-3,2	-0,2
Consumo	23,7	1 339 364	1 546 175	15,4	3,5
Hipotecario	18,6	1 030 832	1 209 728	17,4	3,1
En MN	72,8	4 133 223	4 747 558	14,9	10,5
En ME	27,2	1 718 251	1 772 962	3,2	0,9

1 / En puntos porcentuales.

FUENTE: Superintendencia de Banca, Seguros y AFP (SBS).

ELABORACION: BCRP, Sucursal Trujillo. Departamento de Estudios Económicos.

**GRÁFICO Nº 7**  
**CRECIMIENTO DEL CRÉDITO DIRECTO DEL SISTEMA FINANCIERO**  
(Variación % respecto a similar mes del año anterior)

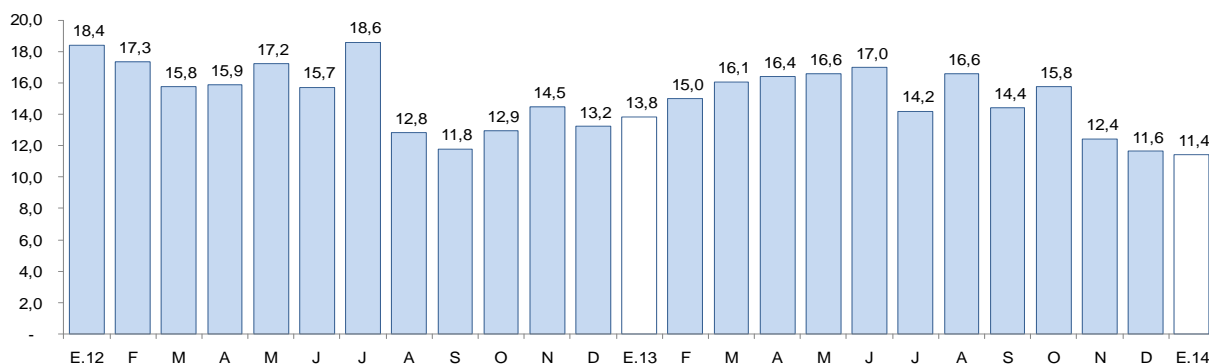

FUENTE: Superintendencia de Banca, Seguros y AFP.



- La morosidad en enero fue de 3,3 por ciento, 0,5 puntos porcentuales más, respecto al mismo mes de 2013. La morosidad en las instituciones no bancarias (5,4 por ciento), disminuyó en 0,4 puntos porcentuales respecto a enero de 2013; mientras que en la banca múltiple (2,6 por ciento) aumentó en 0,5 puntos porcentuales.

**GRÁFICO N° 8**  
**TASA DE MOROSIDAD DEL SISTEMA FINANCIERO 1/ 2/**  
(Porcentaje)

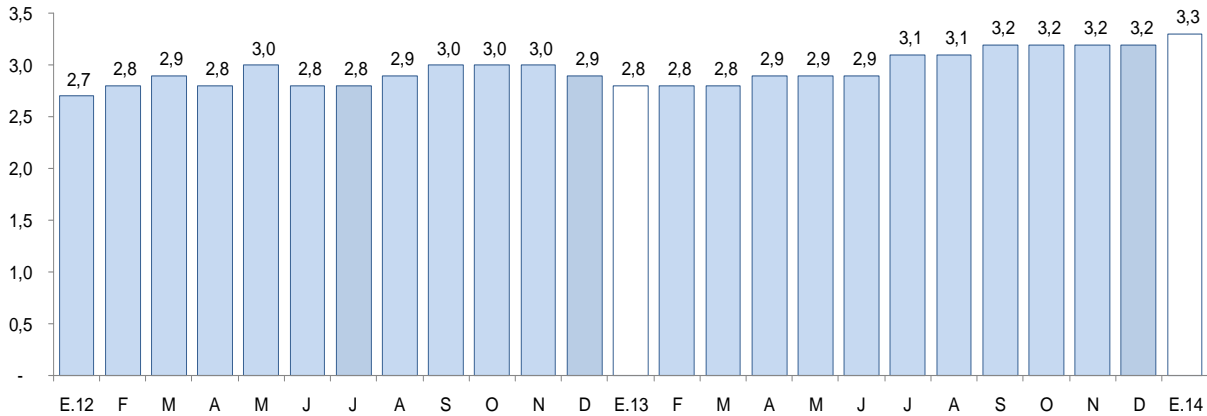

1/ Preliminar.

2/ Morosidad = (créditos vencidos + créditos en cobranza judicial) / colocaciones brutas.

FUENTE: Superintendencia de Banca, Seguros y AFP.

## 2. Depósitos en el sistema financiero

- Los depósitos en el sistema financiero (S/.4 596,8 millones) aumentaron 12,0 por ciento, respecto a enero del pasado año, por la mayor captación de depósitos a la vista (13,5 por ciento), de ahorro (12,3 por ciento) y a plazo (10,6 por ciento). La expansión se registró tanto en los depósitos en moneda extranjera (24,5 por ciento) como en moneda nacional (8,4 por ciento).
- Por tipo de instituciones, los depósitos aumentaron en la banca múltiple (18,8 por ciento), Banco de la Nación (5,7 por ciento) y entidades no bancarias (2,3 por ciento).



**CUADRO Nº 10**  
**DEPÓSITOS DEL SISTEMA FINANCIERO**  
(Saldos en miles de nuevos soles)

INSTITUCIONES	Estructura % Enero 2014	ENERO		Var. %	Contribución 1/
		2013	2014		
<b>Banco de la Nación</b>	<b>16,7</b>	<b>725 934</b>	<b>767 529</b>	<b>5,7</b>	<b>1,0</b>
<b>Banca Múltiple</b>	<b>58,7</b>	<b>2 272 606</b>	<b>2 698 904</b>	<b>18,8</b>	<b>10,4</b>
<b>Instituciones No Bancarias</b>	<b>24,6</b>	<b>1 105 051</b>	<b>1 130 391</b>	<b>2,3</b>	<b>0,6</b>
Cajas Municipales	18,6	818 198	855 319	4,5	0,9
Cajas Rurales	0,4	18 835	20 188	7,2	0,0
Empresas Financieras	5,5	268 019	254 884	-4,9	-0,3
<b>TOTAL</b>	<b>100,0</b>	<b>4 103 591</b>	<b>4 596 824</b>	<b>12,0</b>	<b>12,0</b>
Vista	27,2	1 102 347	1 251 683	13,5	3,6
Ahorro	35,7	1 459 683	1 639 539	12,3	4,4
A Plazos	37,1	1 541 561	1 705 602	10,6	4,0
En MN	75,1	3 183 417	3 450 866	8,4	6,5
En ME	24,9	920 174	1 145 958	24,5	5,5

1 / En puntos porcentuales.

FUENTE: Superintendencia de Banca, Seguros y AFP (SBS).

ELABORACION: BCRP, Sucursal Trujillo. Departamento de Estudios Económicos.

**GRÁFICO Nº 9**  
**CRECIMIENTO DE LOS DEPÓSITOS DEL SISTEMA FINANCIERO**  
(Variación % respecto a similar mes del año anterior)

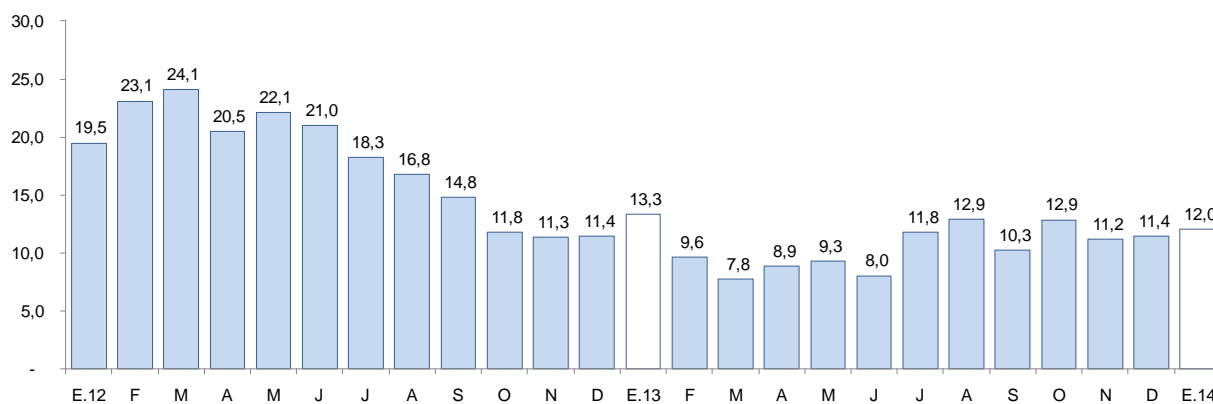

FUENTE: Superintendencia de Banca, Seguros y AFP.



## V. FINANZAS PÚBLICAS

### 1. Consumo público

- El consumo público creció en enero 14,1 por ciento interanual, en términos reales, por el mayor gasto de los gobiernos locales (23,4 por ciento) y del Gobierno Regional (11,4 por ciento). En el primer grupo de instituciones, la expansión se generó en el mayor gasto en bienes y servicios (36,8 por ciento) y remuneraciones (4,8 por ciento). En tanto, en el Gobierno Regional el gasto disminuyó en bienes y servicios (-2,2 por ciento), a diferencia del gasto en remuneraciones aumentó en 13,0 por ciento.

**CUADRO Nº 11**  
**CONSUMO PÚBLICO 1/2**  
(Miles de nuevos soles)

	ENERO		
	2013	2014	Var % real
Gobierno Regional	55 861	64 159	11,4
Gobierno Locales	15 613	19 858	23,4
<b>Total</b>	<b>71 474</b>	<b>84 017</b>	<b>14,1</b>

1/ Información actualizada al 31 de marzo de 2014

2/ Comprende el gasto en remuneraciones y en bienes y servicios

FUENTE: Ministerio de Economía y Finanzas

ELABORACIÓN: BCRP, Sucursal Trujillo. Departamento de Estudios Económicos

### 2. Inversión pública

- La inversión pública en La Libertad, correspondiente a los tres niveles de gobierno, totalizó en enero S/. 41,9 millones, 4,0 por ciento menos, respecto a similar mes del año 2013. La inversión aumentó para el Gobierno Regional (212,2 por ciento) y los gobiernos locales (23,1 por ciento); mientras que, para el Gobierno Nacional, por el contrario, disminuyó en 53,2 por ciento.
- Al iniciar el año, los tres niveles de gobierno han ejecutado en conjunto el 3,5 por ciento de la inversión programada en el Presupuesto Institucional Modificado (PIM). El Gobierno Regional gastó el 6,4 por ciento, seguido del Gobierno Nacional (3,0 por ciento) y los gobiernos locales (2,9 por ciento).

**CUADRO Nº 12**  
**INVERSIÓN PÚBLICA 1/ 2/**  
(Miles de nuevos soles)

	ENERO		
	2013	2014	Var % real
Gobierno Nacional	25 282	12 202	-53,2
Gobierno Regional	4 139	13 315	212,2
Gobiernos Locales	12 907	16 379	23,1
<b>Total</b>	<b>42 328</b>	<b>41 896</b>	<b>-4,0</b>

1/ Información actualizada al 31 de marzo de 2014.

2/ Adquisición de activos no financieros.

FUENTE: Ministerio de Economía y Finanzas.

ELABORACIÓN: BCRP, Sucursal Trujillo. Departamento de Estudios Económico:



**GRÁFICO N° 10**  
**CRECIMIENTO DE LA INVERSIÓN PÚBLICA**  
 (Variación % real)

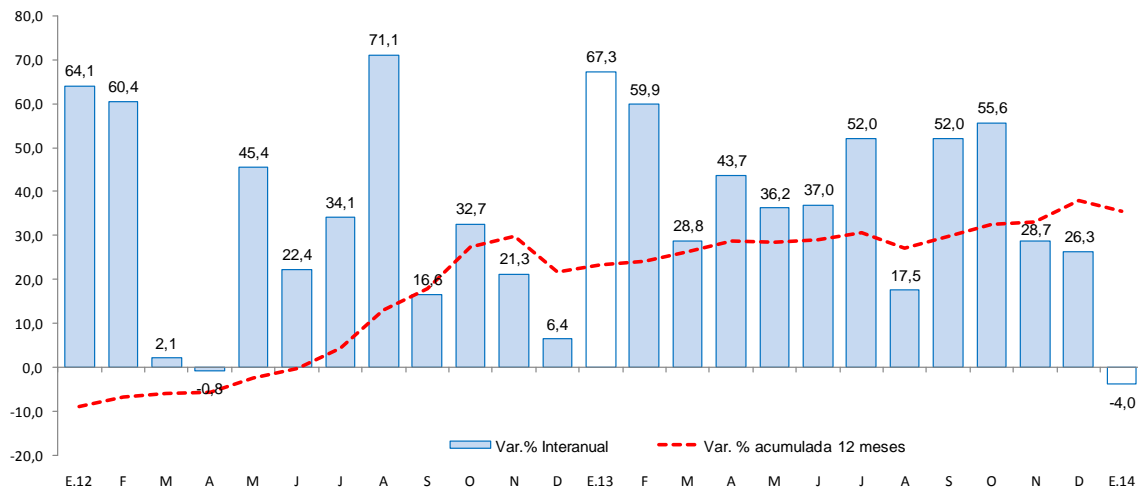

FUENTE: Ministerio de Economía y Finanzas

- Entre los principales proyectos que el Gobierno Nacional desembolsó en enero, destaca la “Rehabilitación y Mejoramiento de la carretera Trujillo-Shirán- Huamachuco”, por un valor de S/. 6,4 millones; siguiéndole el “Mejoramiento y construcción de la carretera ruta 10, tramo: Huamachuco - Puente Pallar - Juanjuí, sector Huamachuco - Sacsacocha - Puente Pallar” por S/. 2,4 millones.
- El Gobierno Regional ha desembolsado un monto de S/. 8,9 millones en operación y mantenimiento y S/.3,1 millones para el mejoramiento del sistema de referencia y contra referencia para los establecimientos de salud de la región La Libertad.
- Por su parte, los gobiernos locales ejecutaron obras de transporte (S/. 5,2 millones), saneamiento (S/. 3,5 millones) y educación (S/. 2,3 millones).

**VI. ANEXOS**



ANEXO 1

LA LIBERTAD: PRODUCCIÓN AGROPECUARIA 1/  
(T.m.)

PRODUCTOS	2013												ENE-DIC	2014	PRODUCTOS	
	ENE	FEB	MAR	ABR	MAY	JUN	JUL	AGO	SET	OCT	NOV	DIC		ENE		
<b>AGRÍCOLA</b>																<b>AGRÍCOLA</b>
Arroz	3 933	11 326	18 467	62 630	184 979	81 563	2 326	0	0	0	0	217	365 440	1 050	Arroz	
Caña de azúcar	399 164	455 030	425 882	484 980	435 690	361 323	245 538	453 267	566 147	536 116	522 813	512 709	5 398 658	449 164	Caña de azúcar	
Cebada	0	0	0	0	0	6 459	23 980	19 763	4 310	315	0	0	54 826	0	Cebada	
Cebolla de cabeza	1 534	1 889	3 584	2 654	1 333	4 136	2 668	4 757	2 918	7 291	3 229	1 044	37 038	2 414	Cebolla de cabeza	
Espárrago	11 537	16 069	18 051	13 700	12 723	12 805	10 475	12 973	15 883	19 057	22 790	16 241	182 305	11 436	Espárrago	
Maíz amarillo duro	6 733	7 182	7 401	12 497	19 917	34 213	40 000	26 104	14 813	30 813	74 624	16 636	290 931	7 032	Maíz amarillo duro	
Maíz amiláceo	8	26	68	146	1 768	6 112	8 514	2 015	251	0	0	0	18 908	7 032	Maíz amiláceo	
Palta	920	1 084	4 498	12 289	16 177	14 557	7 717	4 730	4 946	2 985	2 707	2 087	74 698	838	Palta	
Papa	29 003	41 118	58 922	64 562	67 094	31 016	7 475	4 411	8 189	22 053	33 380	40 659	407 880	23 561	Papa	
Piña	2 916	3 207	3 030	2 335	1 875	2 038	1 716	1 780	1 646	1 531	1 713	1 647	25 435	2 865	Piña	
Trigo	0	0	0	0	18	8 590	23 064	24 340	6 409	91	0	0	62 512	0	Trigo	
Uva	3 819	4 131	4 167	3 534	3 395	2 839	2 938	3 109	3 020	3 430	3 348	3 344	41 072	3 775	Uva	
Alfalfa	16 822	17 453	16 822	16 580	14 187	15 110	16 609	15 760	16 695	17 631	18 903	20 360	202 932	13 256	Alfalfa	
Alcachofa	0	0	0	0	0	0	75	2 320	5 147	6 865	4 695	4 110	23 212	226	Alcachofa	
Páprika	520	738	236	73	308	383	452	440	740	560	142	220	4 812	380	Páprika	
<b>Otros agrícolas</b>															<b>Otros agrícolas</b>	
Frijol grano seco	69	63	179	397	839	767	563	145	255	400	263	106	4 046	127	Frijol grano seco	
Algodón	0	0	0	0	0	2 093	3 284	0	0	0	0	0	5 377	0	Algodón	
Arveja grano seco	0	0	0	0	0	1 093	4 659	3 149	1 057	0	0	0	9 957	0	Arveja grano seco	
Camote	767	832	975	624	649	608	630	792	983	416	378	482	8 135	636	Camote	
Haba grano seco	0	0	0	0	24	1 667	2 185	2 352	206	28	0	0	6 461	0	Haba grano seco	
Oca	0	0	0	76	1 836	2 431	2 110	197	0	0	0	0	6 650	0	Oca	
Olluco	0	0	314	496	2 764	3 948	2 663	165	97	0	0	0	10 448	0	Olluco	
Quinua	0	0	0	0	4	311	665	34	73	0	28	2	1 116	21	Quinua	
Tomate	292	563	610	324	78	475	570	1 128	900	377	464	233	6 013	489	Tomate	
Yuca	1 225	1 295	1 486	2 450	2 392	1 664	2 387	1 789	1 718	1 899	1 874	1 442	21 622	1 580	Yuca	
<b>PECUARIO</b>															<b>PECUARIO</b>	
Carne de ave <sup>2/</sup>	19 016	19 358	18 375	17 067	17 219	17 605	18 030	18 528	19 207	19 379	18 930	18 350	221 065	19 754	Carne de ave <sup>2/</sup>	
Carne de ovino <sup>2/</sup>	174	179	179	186	191	198	187	186	180	189	187	198	2 231	174	Carne de ovino <sup>2/</sup>	
Carne de porcino <sup>2/</sup>	904	844	841	877	918	929	947	947	920	912	859	891	10 789	904	Carne de porcino <sup>2/</sup>	
Carne de vacuno <sup>2/</sup>	541	539	540	543	537	548	595	605	578	582	553	553	6 715	550	Carne de vacuno <sup>2/</sup>	
Huevo	4 846	4 860	4 830	4 972	5 103	5 268	5 245	5 153	5 080	5 253	5 226	5 055	60 891	4 990	Huevo	
Leche	9 192	9 177	9 169	9 747	9 682	10 209	10 526	10 510	10 646	10 111	9 943	10 025	118 937	9 211	Leche	

1/ Cifras preliminares.

2/ Peso neto.

FUENTE: MINAGRI.

ELABORACION: BCRP, Sucursal Trujillo, Departamento de Estudios Económicos.



ANEXO 2

LA LIBERTAD: PRODUCCIÓN PESQUERA <sup>1/</sup>  
(T.m.)

	2013												2014	
	ENE	FEB	MAR	ABR	MAY	JUN	JUL	AGO	SET	OCT	NOV	DIC	ENE	
<b>CHD 2/</b>	<b>1 487</b>	<b>505</b>	<b>2.485</b>	<b>1.296</b>	<b>1.107</b>	<b>858</b>	<b>2 040</b>	<b>645</b>	<b>674</b>	<b>351</b>	<b>608</b>	<b>2230</b>	<b>2 919</b>	<b>CHD 2/</b>
1. Fresco	1 487	505	2.485	1.296	1.107	858	2040	645	674	351	608	2 230	2 919	1. Fresco
2. Congelado	0	0	0	0	0	0	0	0	0	0	0	0	0	2. Congelado
3, Conservas	0	0	0	0	0	0	0	0	0	0	0	0	0	3, Conservas
<b>CHI 3/</b>	<b>2 254</b>	<b>0</b>	<b>0</b>	<b>0</b>	<b>58 332</b>	<b>162 507</b>	<b>61 741</b>	<b>0</b>	<b>0</b>	<b>0</b>	<b>206 366</b>	<b>252 810</b>	<b>78 337</b>	<b>CHI 3/</b>
1. Anchoveta	2 254	0	0	0	58 332	162 507	61 741	0	0	0	206 366	252 810	78 337	1. Anchoveta

1/ Cifras preliminares.

2/ Consumo Humano Directo.

3/ Consumo Humano Indirecto.

FUENTE: Ministerio de la Producción

ELABORACION: BCRP. Sucursal Trujillo. Departamento de Estudios Económicos.

**ANEXO 3**

**LA LIBERTAD: PRODUCCIÓN MINERA 1/**

PRODUCTOS	2013											2014	PRODUCTOS	
	FEB	MAR	ABR	MAY	JUN	JUL	AGO	SET	OCT	NOV	DIC	ENE		
<b>MINERÍA METÁLICA</b>														<b>MINERÍA METÁLICA</b>
Cobre (TMF)	149	150	147	139	160	148	180	154	149	165	139	125	Cobre (TMF)	
Oro (Onzas troy)	115 188	119 163	114 927	120 618	119 100	124 848	122 437	123 654	132 673	152 839	158 991	110 509	Oro (Onzas troy)	
Plata (Onzas troy)	171 452	185 633	186 079	199 608	207 149	211 102	196 853	189 360	203 301	195 236	205 061	153 349	Plata (Onzas troy)	
Plomo (TMF)	174	193	193	183	174	188	185	166	172	147	138	110	Plomo (TMF)	
Zinc (TMF)	532	577	599	549	536	564	575	508	490	460	384	368	Zinc (TMF)	

1/ Cifras preliminares.

FUENTE: MINEM.

ELABORACION: BCRP, Sucursal Trujillo. Departamento de Estudios Económicos.

**ANEXO 4**

**LA LIBERTAD: PRODUCCIÓN MANUFACTURERA 1/  
(Índice 1994 = 100)**

DESCRIPCION	2013												2014	DESCRIPCION
	ENE	FEB	MAR	ABR	MAY	JUN	JUL	AGO	SET	OCT	NOV	DIC	ENE	
<b>MANUFACTURA PRIMARIA</b>	<b>196</b>	<b>233</b>	<b>200</b>	<b>245</b>	<b>265</b>	<b>347</b>	<b>180,7</b>	<b>230</b>	<b>290</b>	<b>288</b>	<b>468</b>	<b>517</b>	<b>297,1</b>	<b>MANUFACTURA PRIMARIA</b>
1511 PRODUCTOS CARNICOS	190	174	211	235	223	194	225,1	212	193	220	194	171	203	1511 PRODUCTOS CARNICOS
1512-15 HARINA Y ACEITE DE PESCADO	10	0	0	0	211	732	274,4	0	0	0	913	1128	368	1512-15 HARINA Y ACEITE DE PESCADO
1542 AZUCAR	250	305	256	316	284	249	150,3	298	381	376	362	370	284	1542 AZUCAR
<b>MANUFACTURA NO PRIMARIA</b>	<b>335</b>	<b>315</b>	<b>353</b>	<b>318</b>	<b>336</b>	<b>295</b>	<b>300</b>	<b>347</b>	<b>382</b>	<b>372</b>	<b>348</b>	<b>354</b>	<b>400,2</b>	<b>MANUFACTURA NO PRIMARIA</b>
1513 CONSERVACION FRUTAS/HORTALIZAS	350	563	697	558	701	464	464	665	1008	969	844	685	1.015	1513 CONSERVACION FRUTAS/HORTALIZAS
1520 PRODUCTOS LACTEOS	192	167	169	142	145	137	141	131	100	90	144	125	73	1520 PRODUCTOS LACTEOS
1531 PRODUCTOS DE MOLINERIA	146	113	142	123	153	135	172	140	160	147	131	132	129	1531 PRODUCTOS DE MOLINERIA
1533 ALIMENTOS PARA ANIMALES	738	634	630	562	719	682	579	660	666	574	532	616	671	1533 ALIMENTOS PARA ANIMALES
1541 PRODUCTOS DE PANADERIA	245	168	246	252	265	240	276	290	268	281	264	315	233	1541 PRODUCTOS DE PANADERIA
1543 ELABORACION DE CHOCOLATE	99	69	62	120	117	133	133	133	133	133	133	133	35	1543 ELABORACION DE CHOCOLATE
1551 BEBIDAS ALCOHOLICAS	331	296	335	383	340	211	260	363	393	349	338	333	283	1551 BEBIDAS ALCOHOLICAS
1554 BEBIDAS GASEOSAS	1.243	1.081	1.156	759	742	534	578	765	841	903	927	1292	1.471	1554 BEBIDAS GASEOSAS
1711 HILADOS DE ALGODÓN	137	123	133	149	141	143	165	145	166	157	144	158	132	1711 HILADOS DE ALGODÓN
1911 CUERO	64	48	42	33	20	29	31	31	28	37	26	39	42	1911 CUERO
1920 CALZADO	200	256	296	311	256	283	313	296	290	363	183	114	166	1920 CALZADO
2021 TABLEROS AGLOMERADOS	626	356	705	786	744	747	710	791	675	570	528	492	816	2021 TABLEROS AGLOMERADOS
2101 PAPEL Y CARTON	335	235	296	321	184	319	257	323	318	323	321	226	394	2101 PAPEL Y CARTON
2212 EDICION DE PERIODICOS	130	117	123	128	135	123	125	133	120	129	124	121	141	2212 EDICION DE PERIODICOS
2520 PRODUCTOS DE PLASTICO	130	117	123	128	135	123	125	133	120	129	124	121	424	2520 PRODUCTOS DE PLASTICO
2694 CEMENTO	341	468	367	329	388	417	423	455	404	455	484	345	289	2694 CEMENTO
3420 CARROCERIAS	317	296	300	303	288	284	308	341	336	328	312	312	164	3420 CARROCERIAS
<b>TOTAL</b>	<b>291</b>	<b>289</b>	<b>305</b>	<b>295</b>	<b>314</b>	<b>312</b>	<b>262</b>	<b>310</b>	<b>354</b>	<b>345</b>	<b>386</b>	<b>406</b>	<b>368</b>	<b>TOTAL</b>

1/ Cifras preliminares.

FUENTE: Gerencia Regional de Agricultura, Ministerio de la Producción y Empresas.

ELABORACION: BCRP, Sucursal Trujillo. Departamento de Estudios Económicos.

ANEXO 5

LA LIBERTAD: PRODUCCIÓN MANUFACTURERA 1/  
(Variación porcentual)

DESCRIPCION	2013												2014	DESCRIPCION
	ENE	FEB	MAR	ABR	MAY	JUN	JUL	AGO	SET	OCT	NOV	DIC	ENE	
<b>MANUFACTURA PRIMARIA</b>	<b>-31,5</b>	<b>-1,3</b>	<b>-22,3</b>	<b>33,6</b>	<b>-3,0</b>	<b>-16,9</b>	<b>-41,1</b>	<b>-15,9</b>	<b>11,8</b>	<b>8,1</b>	<b>75,7</b>	<b>108,9</b>	<b>51,7</b>	<b>MANUFACTURA PRIMARIA</b>
1511 PRODUCTOS CARNICOS	-4,7	-9,2	-6,6	15,6	9,2	-0,2	4,4	-0,2	3,0	2,9	-0,4	-0,1	7,1	1511 PRODUCTOS CARNICOS
1512-15 HARINA Y ACEITE DE PESCADO	-97,1	-	-	-	-62,0	-43,0	-43,9	-	-	-	-	-	3.752,4	1512-15 HARINA Y ACEITE DE PESCADO
1542 AZÚCAR	-11,0	-0,9	-23,2	34,8	43,4	33,6	-42,6	-16,7	12,2	8,4	3,9	13,8	13,8	1542 AZÚCAR
<b>MANUFACTURA NO PRIMARIA</b>	<b>13,2</b>	<b>11,4</b>	<b>7,6</b>	<b>8,9</b>	<b>10,5</b>	<b>3,8</b>	<b>-1,0</b>	<b>-6,8</b>	<b>0,3</b>	<b>-6,9</b>	<b>-13,1</b>	<b>3,4</b>	<b>19,4</b>	<b>MANUFACTURA NO PRIMARIA</b>
1513 CONSERVACION FRUTAS/HORTALZAS	-20,1	25,2	16,8	13,3	34,7	10,5	32,4	-14,2	-2,9	-14,5	-22,0	22,4	189,9	1513 CONSERVACION FRUTAS/HORTALZAS
1520 PRODUCTOS LACTEOS	45,4	-10,2	-16,8	-18,8	-32,9	-28,1	-25,4	-36,1	-50,9	-56,2	-24,3	-32,4	-61,9	1520 PRODUCTOS LACTEOS
1531 PRODUCTOS DE MOLINERIA	-0,5	-20,9	-6,7	-21,4	-7,9	-14,7	15,7	-24,0	-3,7	7,4	-16,8	10,7	-11,9	1531 PRODUCTOS DE MOLINERIA
1533 ALIMENTOS PARA ANIMALES	10,6	0,1	-10,9	-17,1	10,5	-6,4	-17,3	-9,6	-0,8	-19,4	-26,6	-9,9	-9,0	1533 ALIMENTOS PARA ANIMALES
1541 PRODUCTOS DE PANADERIA	1,3	-3,7	-6,0	0,9	6,4	-7,0	5,7	3,6	0,5	6,5	6,9	38,1	-5,0	1541 PRODUCTOS DE PANADERIA
1543 ELABORACION DE CHOCOLATE	39,1	-2,6	-28,2	18,4	-10,3	-11,1	-17,7	-40,9	-68,3	-77,3	-77,8	-75,9	-64,6	1543 ELABORACION DE CHOCOLATE
1551 BEBIDAS ALCOHOLICAS	18,0	31,6	2,4	88,8	84,0	-12,2	-15,7	5,4	20,3	6,7	-4,2	-5,8	-14,4	1551 BEBIDAS ALCOHOLICAS
1554 BEBIDAS GASEOSAS	73,2	47,1	47,7	18,5	9,2	20,5	-6,0	-4,0	11,4	7,0	9,7	10,4	18,4	1554 BEBIDAS GASEOSAS
1711 HILADOS DE ALGODÓN	45,8	35,5	32,2	56,8	30,1	16,2	40,7	10,0	25,3	16,8	13,0	25,2	-4,1	1711 HILADOS DE ALGODÓN
1911 CUERO	8,7	9,1	4,9	-0,4	-65,8	-49,4	-20,3	-15,4	-46,0	-37,2	-49,4	32,3	-35,2	1911 CUERO
1920 CALZADO	109,6	12,6	37,3	34,6	10,1	12,5	38,2	14,9	7,1	26,4	-40,9	-41,8	-16,8	1920 CALZADO
2021 TABLEROS AGLOMERADOS	25,2	-27,7	31,4	33,4	24,6	30,2	-0,8	13,8	-2,9	-26,8	-10,3	-18,6	30,4	2021 TABLEROS AGLOMERADOS
2101 PAPEL Y CARTON	23,9	-2,2	4,9	32,8	-32,0	160,4	-6,7	0,2	-5,5	19,9	-2,6	-33,2	17,7	2101 PAPEL Y CARTON
2212 EDICION DE PERIODICOS	5,9	-3,9	-3,6	11,3	6,2	-1,0	0,6	2,8	-1,9	4,2	3,3	10,4	9,0	2212 EDICION DE PERIODICOS
2520 PRODUCTOS DE PLASTICO	-30,9	-8,7	-34,4	-25,5	-24,2	-15,3	-13,5	-0,5	1,5	11,8	17,7	45,8	24,1	2520 PRODUCTOS DE PLASTICO
2694 CEMENTO	13,2	15,3	4,0	15,3	3,6	3,1	-2,7	-1,4	3,4	-0,8	-12,2	-4,2	-8,7	2694 CEMENTO
3420 CARROCIAS	-38,2	-21,4	30,4	40,9	-6,3	-16,7	4,0	-53,3	-38,5	-23,3	-7,7	68,0	47,6	3420 CARROCIAS
<b>TOTAL</b>	<b>-0,5</b>	<b>7,8</b>	<b>-0,3</b>	<b>14,4</b>	<b>6,6</b>	<b>-4,5</b>	<b>-13,7</b>	<b>-9,1</b>	<b>3,1</b>	<b>-3,4</b>	<b>7,6</b>	<b>29,7</b>	<b>26,2</b>	<b>TOTAL</b>

1/ Cifras preliminares.

2/ Variación mayor a 1000 por ciento.

FUENTE: Gerencia Regional de Agricultura, Ministerio de la Producción y Empresas.  
ELABORACION: BCRP, Sucursal Trujillo. Departamento de Estudios Económicos.





**ANEXO 6**

**LA LIBERTAD: EXPORTACIONES POR TIPO DE PRODUCTO 1/  
(Miles de US \$ FOB)**

TIPO	2013												2014	TIPO
	ENE	FEB	MAR	ABR	MAY	JUN	JUL	AGO	SET	OCT	NOV	DIC	ENE	
<b>Productos Tradicionales</b>	<b>208 827</b>	<b>155 146</b>	<b>270 760</b>	<b>173 164</b>	<b>196 173</b>	<b>178 814</b>	<b>150 721</b>	<b>225 491</b>	<b>179 452</b>	<b>160 879</b>	<b>108 097</b>	<b>199 804</b>	<b>114 577</b>	<b>Productos Tradicionales</b>
Pesqueros	54	113	1 769	365	0	2 137	4 765	21 506	25 156	11 443	1 409	16 823	25 823	Pesqueros
Agrícolas	7 033	7	65	2 576	12 463	1 075	791	5 545	2 622	3 301	13 470	24	3 087	Agrícolas
Mineros	201 740	155 026	268 926	170 224	183 710	175 602	145 165	198 440	151 674	146 135	93 218	182 957	85 668	Mineros
<b>Productos no tradicionales</b>	<b>44 517</b>	<b>38 829</b>	<b>37 676</b>	<b>44 539</b>	<b>49 023</b>	<b>53 962</b>	<b>56 948</b>	<b>46 940</b>	<b>38 358</b>	<b>52 684</b>	<b>57 736</b>	<b>56 592</b>	<b>39 393</b>	<b>Productos no tradicionales</b>
Agropecuarios	30 297	22 387	27 249	30 719	37 279	41 271	44 884	36 772	33 059	41 623	46 282	51 957	34 478	Agropecuarios
Maderas y papeles	2 104	1 105	1 190	1 848	894	1 070	1 186	874	1 509	1 528	1 368	321	902	Maderas y papeles
Metal - mecánico	100	555	27	0	18	2	169	33	375	117	19	17	1	Metal - mecánico
Minería no metálica	599	3 506	378	542	1 388	3 065	537	1 368	442	676	1 791	355	415	Minería no metálica
Pesqueros	0	0	0	0	0	2	188	2	0	60	411	420	71	Pesqueros
Químicos	2 302	4 054	2 409	3 961	2 895	400	3 544	4 104	255	4 806	4 526	2 168	2 759	Químicos
Sidero - metalúrgico y joyería	8 421	6 830	5 825	6 389	5 862	6 781	5 691	3 176	1 843	2 834	2 662	908	489	Sidero - metalúrgico y joyería
Textiles	188	97	157	75	83	230	266	349	550	413	152	38	93	Textiles
Otros	505	294	443	1 004	604	1 141	483	262	325	627	526	408	188	Otros
<b>Otros 2/</b>	<b>0</b>	<b>0</b>	<b>5</b>	<b>0</b>	<b>0</b>	<b>0</b>	<b>0</b>	<b>0</b>	<b>0</b>	<b>0</b>	<b>0</b>	<b>6</b>	<b>0</b>	<b>Otros 2/</b>
<b>TOTAL EXPORTACIONES</b>	<b>253 343</b>	<b>193 975</b>	<b>308 442</b>	<b>217 702</b>	<b>245 196</b>	<b>232 776</b>	<b>207 669</b>	<b>272 431</b>	<b>217 810</b>	<b>213 563</b>	<b>165 834</b>	<b>256 402</b>	<b>153 971</b>	<b>TOTAL EXPORTACIONES</b>

1/ Cifras preliminares.

2/ Comprende la venta de combustibles y ;

FUENTE: SUNAT.

ELABORACIÓN: BCRP. Sucursal Trujillo. Departamento de Estudios Económicos.

**ANEXO 7**

**LA LIBERTAD: EXPORTACIONES NO TRADICIONALES DE PRODUCTOS AGROPECUARIOS 1/**  
(Miles de US \$ FOB)

TIPO	2013												2014	TIPO
	ENE	FEB	MAR	ABR	MAY	JUN	JUL	AGO	SET	OCT	NOV	DIC	ENE	
<b>LEGUMBRES</b>	<b>23 480</b>	<b>14 997</b>	<b>19 283</b>	<b>19 048</b>	<b>19 462</b>	<b>19 723</b>	<b>20 154</b>	<b>15 812</b>	<b>22 127</b>	<b>28 030</b>	<b>33 343</b>	<b>37 392</b>	<b>21 797</b>	<b>LEGUMBRES</b>
Alcachofas en conserva	3 956	2 686	2 607	2 715	2 527	2 571	2 045	1 931	3 612	5 009	6 376	6 480	3 176	Alcachofas en conserva
Espárragos congelados	632	208	273	192	395	723	756	755	856	1 363	1 455	3 083	1 675	Espárragos congelados
Espárragos en conserva	9 698	6 558	8 065	9 649	8 975	8 942	4 806	2 751	6 634	8 818	9 088	10 592	5 985	Espárragos en conserva
Espárragos frescos	6 380	4 114	4 279	2 244	3 569	4 704	9 665	8 471	5 061	5 730	8 867	9 378	7 125	Espárragos frescos
Pimientos en conserva	516	364	2 173	1 884	1 910	887	1 010	276	1 502	1 488	2 747	3 036	1 114	Pimientos en conserva
Resto de legumbres 2/	2 298	1 067	1 887	2 364	2 086	1 897	1 873	1 630	4 462	5 623	4 811	4 823	2 723	Resto de legumbres 2/
<b>FRUTAS</b>	<b>857</b>	<b>1 527</b>	<b>2 443</b>	<b>4 292</b>	<b>8 119</b>	<b>14 432</b>	<b>19 522</b>	<b>13 653</b>	<b>3 864</b>	<b>4 791</b>	<b>5 409</b>	<b>6 065</b>	<b>4 842</b>	<b>FRUTAS</b>
Aguacates (paltas) frescos o secos	0	0	41	2 118	6 340	13 128	18 096	12 127	525	0	0	0	0	Aguacates (paltas) frescos o secos
Arándanos 3/	66	111	389	319	38	53	54	510	2 150	3 921	3 677	2 993	2 123	Arándanos 3/
Uvas Frescas	326	0	0	0	0	0	0	0	0	49	1 153	2 670	2 080	Uvas Frescas
Resto de frutas 4/	465	1 415	2 012	1 855	1 741	1 251	1 372	1 016	1 188	821	579	402	639	Resto de frutas 4/
<b>PRODUCTOS VEGETALES DIVERSOS</b>	<b>4 480</b>	<b>4 561</b>	<b>3 693</b>	<b>5 073</b>	<b>7 522</b>	<b>5 199</b>	<b>3 417</b>	<b>5 325</b>	<b>4 486</b>	<b>5 813</b>	<b>5 006</b>	<b>6 112</b>	<b>5 738</b>	<b>PRODUCTOS VEGETALES DIVERSOS</b>
Alimentos para animales	4 373	4 182	3 578	5 053	7 325	5 199	3 274	5 209	4 234	5 596	4 885	6 086	5 548	Alimentos para animales
Semillas 5/	0	0	0	0	0	0	0	1	18	0	1	24	0	Semillas 5/
Algas	0	0	0	0	0	0	0	0	0	0	0	0	0	Algas
Resto de productos vegetales diversos	107	379	115	20	197	0	142	116	234	218	121	2	189	Resto de productos vegetales diversos 6/
<b>OTROS 7/</b>	<b>1 480</b>	<b>1 303</b>	<b>1 831</b>	<b>2 307</b>	<b>2 176</b>	<b>1 918</b>	<b>1 791</b>	<b>1 980</b>	<b>2 582</b>	<b>2 989</b>	<b>2 523</b>	<b>2 387</b>	<b>2 102</b>	<b>OTROS 7/</b>
<b>AGROPECUARIOS</b>	<b>30 297</b>	<b>22 387</b>	<b>27 249</b>	<b>30 719</b>	<b>37 279</b>	<b>41 271</b>	<b>44 884</b>	<b>36 772</b>	<b>33 059</b>	<b>41 623</b>	<b>46 282</b>	<b>51 957</b>	<b>34 478</b>	<b>AGROPECUARIOS</b>

1/ Cifras preliminares.

2/ Tomates, cebolla, aceitunas y demás hortalizas.

3/ Arándanos rojos, mirtilos y demás frutos del género Vaccinium

4/ Resto de frutas. Papayas, uvas, limones, mermeladas y mangos ( frescos, congelados y en conserva)

5/ Semillas. De hortalizas y frutas.

6/ Salvados, moyuelos y demás residuos del cernido.

7/ Té, café, cacao y esencias, cereales y sus preparaciones, y demás.

FUENTE: SUNAT.

ELABORACION: BCRP. Sucursal Trujillo. Departamento de Estudios Económicos.



**ANEXO 8**

**LA LIBERTAD: IMPORTACIONES POR EL PUERTO DE SALAVERRY 1/  
(Valor FOB en Miles de US\$)**

	2013												2014	
	ENE	FEB	MAR	ABR	MAY	JUN	JUL	AGO	SET	OCT	NOV	DIC	ENE	
<b>I. Bienes de consumo</b>	0	0	0	0	0	3	0	0	0	5	0	0	0	<b>I. Bienes de consumo</b>
<b>II. Insumos</b>	<b>43 955</b>	<b>41 755</b>	<b>14 215</b>	<b>43 490</b>	<b>31 542</b>	<b>28 325</b>	<b>60 897</b>	<b>30 362</b>	<b>42 875</b>	<b>43 971</b>	<b>44 313</b>	<b>20 615</b>	<b>28 530</b>	<b>II. Insumos</b>
Combustibles, lubricantes y conexos	0	0	0	0	0	2 849	0	0	3 253	0	0	3 252	0	Combustibles, lubricantes y conexos
Materias primas para la agricultura	26 805	21 865	11 264	26 866	21 889	12 785	33 504	17 492	13 087	28 661	33 103	9 848	12 053	Materias primas para la agricultura
Materias primas para la industria	17 150	19 889	2 951	16 624	9 653	12 691	27 393	12 870	26 534	15 310	11 209	7 515	16 477	Materias primas para la industria
<b>III. Bienes de capital y materiales de construcción</b>	<b>6 619</b>	<b>1 417</b>	<b>5 210</b>	<b>2 181</b>	<b>36 833</b>	<b>1 423</b>	<b>869</b>	<b>1 076</b>	<b>2 364</b>	<b>12 690</b>	<b>23 566</b>	<b>2 141</b>	<b>43 858</b>	<b>III. Bienes de capital y materiales de construcción</b>
Materiales de construcción	0	1 417	1 784	2 177	2 834	1 418	869	1 076	2 364	2 320	4 715	2 141	3 684	Materiales de construcción
Para la Agricultura	0	0	0	0	2 819	0	0	0	0	0	0	0	0	Para la Agricultura
Para la industria	6 619	0	3 426	4	33 999	5	0	0	0	10 370	18 850	0	40 175	Para la industria
<b>TOTAL</b>	<b>50 574</b>	<b>43 171</b>	<b>19 425</b>	<b>45 671</b>	<b>68 376</b>	<b>29 751</b>	<b>61 765</b>	<b>31 438</b>	<b>45 239</b>	<b>56 666</b>	<b>67 878</b>	<b>22 755</b>	<b>72 388</b>	<b>TOTAL</b>

1/ Cifras preliminares

FUENTE: SUNAT.

ELABORACION: BCRP. Sucursal Trujillo. Departamento de Estudios Económicos

**ANEXO 9**

**LA LIBERTAD: INGRESOS CORRIENTES DEL GOBIERNO CENTRAL**  
(Miles de nuevos soles)

	2013												2014	
	ENE	FEB	MAR	ABR	MAY	JUN	JUL	AGO	SET	OCT	NOV	DIC	ENE	
<b>I. INGRESOS TRIBUTARIOS</b>	<b>141 738</b>	<b>112 269</b>	<b>109 792</b>	<b>138 720</b>	<b>110 402</b>	<b>105 078</b>	<b>115 668</b>	<b>108 322</b>	<b>130 199</b>	<b>125 532</b>	<b>149 805</b>	<b>118 865</b>	<b>173 125</b>	<b>I. INGRESOS TRIBUTARIOS</b>
<b>1. Impuestos a los Ingresos</b>	<b>50 022</b>	<b>43 690</b>	<b>59 503</b>	<b>57 930</b>	<b>37 112</b>	<b>43 892</b>	<b>36 655</b>	<b>37 953</b>	<b>40 664</b>	<b>47 393</b>	<b>40 258</b>	<b>43 372</b>	<b>54 137</b>	<b>1. Impuestos a los Ingresos</b>
- Personas Naturales	18 954	11 401	12 095	21 637	12 651	20 576	15 135	13 412	13 773	20 795	14 676	14 629	22 325	- Personas Naturales
- Personas Jurídicas	30 833	30 848	31 713	17 967	19 220	22 036	20 342	23 808	25 863	25 584	24 023	25 434	30 967	- Personas Jurídicas
- Regularización	235	1 440	15 696	18 326	5 242	1 280	1 178	733	1 028	1 014	1 558	3 308	846	- Regularización
<b>2. Impuestos a la Importación</b>	<b>4</b>	<b>3</b>	<b>11</b>	<b>3</b>	<b>3</b>	<b>4</b>	<b>3</b>	<b>1 755</b>	<b>7 110</b>	<b>1 340</b>	<b>776</b>	<b>7</b>	<b>2</b>	<b>2. Impuestos a la Importación</b>
<b>3. Impuestos General a las Ventas</b>	<b>85 707</b>	<b>63 079</b>	<b>41 427</b>	<b>59 792</b>	<b>63 490</b>	<b>48 653</b>	<b>68 540</b>	<b>58 321</b>	<b>68 493</b>	<b>65 141</b>	<b>90 174</b>	<b>64 392</b>	<b>108 434</b>	<b>3. Impuestos General a las Ventas</b>
- Operaciones Internas	71 651	37 867	32 872	36 690	33 113	35 048	40 814	39 860	43 192	44 491	59 293	50 104	69 921	- Operaciones Internas
- Operaciones Externas	14 056	25 213	8 555	23 102	30 377	13 605	27 726	18 461	25 301	20 651	30 881	14 288	38 513	- Operaciones Externas
<b>4. Impuestos Selectivo al Consumo</b>	<b>781</b>	<b>874</b>	<b>843</b>	<b>1 014</b>	<b>1 180</b>	<b>1 528</b>	<b>1 533</b>	<b>2 005</b>	<b>2 101</b>	<b>2 132</b>	<b>2 026</b>	<b>1 963</b>	<b>1 762</b>	<b>4. Impuestos Selectivo al Consumo</b>
<b>5. Otros Ingresos Tributarios</b>	<b>5 224</b>	<b>4 623</b>	<b>8 008</b>	<b>19 980</b>	<b>8 617</b>	<b>11 001</b>	<b>8 936</b>	<b>8 288</b>	<b>11 831</b>	<b>9 526</b>	<b>16 571</b>	<b>9 132</b>	<b>8 790</b>	<b>5. Otros Ingresos Tributarios</b>
<b>II. INGRESOS NO TRIBUTARIOS</b>	<b>4 144</b>	<b>5 991</b>	<b>4 793</b>	<b>1 939</b>	<b>4 181</b>	<b>3 409</b>	<b>2 485</b>	<b>3 236</b>	<b>3 065</b>	<b>3 109</b>	<b>2 656</b>	<b>4 601</b>	<b>3 929</b>	<b>II. INGRESOS NO TRIBUTARIOS</b>
<b>INGRESOS CORRIENTES (I+II)</b>	<b>145 882</b>	<b>118 260</b>	<b>114 585</b>	<b>140 659</b>	<b>114 583</b>	<b>108 486</b>	<b>118 153</b>	<b>111 559</b>	<b>133 264</b>	<b>128 641</b>	<b>152 461</b>	<b>123 466</b>	<b>177 053</b>	<b>INGRESOS CORRIENTES (I+II)</b>

FUENTE: SUNAT.

ELABORACION: BCRP. Sucursal Trujillo. Departamento de Estudios Económicos.



ANEXO 10

LA LIBERTAD: GASTOS NO FINANCIEROS DEL GOBIERNO REGIONAL  
(Miles de nuevos soles)

	2013												2014	
	ENE	FEB	MAR	ABR	MAY	JUN	JUL	AGO	SET	OCT	NOV	DIC	ENE	
<b>GASTOS NO FINANCIEROS</b>	<b>76 506</b>	<b>76 284</b>	<b>86 178</b>	<b>96 254</b>	<b>87 560</b>	<b>255 713</b>	<b>112 983</b>	<b>108 945</b>	<b>97 589</b>	<b>95 595</b>	<b>107 287</b>	<b>150 884</b>	<b>94 194</b>	<b>GASTOS NO FINANCIEROS</b>
<b>a. GASTOS CORRIENTES</b>	<b>72 367</b>	<b>73 414</b>	<b>71 700</b>	<b>76 749</b>	<b>78 870</b>	<b>77 507</b>	<b>95 834</b>	<b>76 825</b>	<b>77 499</b>	<b>80 795</b>	<b>83 870</b>	<b>120 988</b>	<b>80 878</b>	<b>a. GASTOS CORRIENTES</b>
1. Personal y obligaciones sociales	50 023	52 420	43 658	48 958	51 063	52 685	58 773	48 481	50 773	52 066	53 733	72 720	58 277	1. Personal y obligaciones sociales
2. Pensiones y otras prestaciones sociales	16 438	12 211	11 739	12 787	11 947	11 918	16 791	12 132	12 629	12 567	12 386	17 855	16 616	2. Pensiones y otras prestaciones sociales
3. Bienes y servicios	5 838	8 443	15 384	14 515	15 005	11 721	18 977	15 694	12 681	15 713	16 999	26 858	5 882	3. Bienes y servicios
4. Donaciones y transferencias	0	0	0	0	0	0	0	0	0	0	0	52	0	4. Donaciones y transferencias
5. Otros gastos	69	340	920	489	855	1 183	1 293	519	1 417	449	752	3 502	104	5. Otros gastos
<b>b. GASTOS DE CAPITAL</b>	<b>4 139</b>	<b>2 869</b>	<b>14 478</b>	<b>19 505</b>	<b>8 690</b>	<b>178 206</b>	<b>17 149</b>	<b>32 119</b>	<b>20 089</b>	<b>14 801</b>	<b>23 417</b>	<b>29 896</b>	<b>13 315</b>	<b>b. GASTOS DE CAPITAL</b>
1. Adquisición de activos no financieros	4 139	2 869	14 478	6 180	8 690	9 159	17 149	32 119	20 089	14 801	23 417	29 896	13 315	1. Adquisición de activos no financieros
2. Otros gastos de capital	0	0	0	13 325	0	169 047	0	0	0	0	0	0	0	2. Otros gastos de capital

FUENTE: Ministerio de Economía y Finanzas.

ELABORACIÓN: BCRP, Sucursal Trujillo. Departamento de Estudios Económicos.

**ANEXO 11**

**LA LIBERTAD: GASTOS NO FINANCIEROS DEL GOBIERNO LOCAL**  
(Miles de nuevos soles)

	2013												2014	
	ENE	FEB	MAR	ABR	MAY	JUN	JUL	AGO	SET	OCT	NOV	DIC	ENE	
<b>GASTOS NO FINANCIEROS</b>	<b>31 008</b>	<b>123 335</b>	<b>100 690</b>	<b>101 245</b>	<b>89 790</b>	<b>90 901</b>	<b>126 197</b>	<b>110 283</b>	<b>118 861</b>	<b>165 128</b>	<b>141 768</b>	<b>280 177</b>	<b>37 859</b>	<b>GASTOS NO FINANCIEROS</b>
<b>a. GASTOS CORRIENTES</b>	<b>17 995</b>	<b>42 040</b>	<b>38 794</b>	<b>42 115</b>	<b>35 816</b>	<b>34 538</b>	<b>44 906</b>	<b>38 119</b>	<b>36 377</b>	<b>42 863</b>	<b>37 371</b>	<b>53 548</b>	<b>21 480</b>	<b>a. GASTOS CORRIENTES</b>
1. Personal y obligaciones sociales	6 523	9 989	9 155	10 152	7 840	7 468	12 004	9 471	9 739	7 220	9 008	10 873	7 046	1. Personal y obligaciones sociales
2. Pensiones y otras prestaciones sociales	1 194	2 472	2 235	3 235	2 125	2 792	3 836	2 760	2 509	3 418	2 659	4 021	1 235	2. Pensiones y otras prestaciones sociales
3. Bienes y servicios	9 090	19 480	23 200	24 338	24 679	20 671	26 470	23 367	22 928	23 878	22 276	36 012	12 812	3. Bienes y servicios
4. Donaciones y transferencias	254	9 080	3 149	2 906	136	2 661	2 443	1 334	609	7 403	2 909	1 985	159	4. Donaciones y transferencias
5. Otros gastos	935	1 019	1 055	1 484	1 036	947	152	1 186	593	943	519	657	227	5. Otros gastos
<b>b. GASTOS DE CAPITAL</b>	<b>13 013</b>	<b>81 295</b>	<b>61 896</b>	<b>59 130</b>	<b>53 974</b>	<b>56 363</b>	<b>81 290</b>	<b>72 164</b>	<b>82 484</b>	<b>122 266</b>	<b>104 397</b>	<b>226 629</b>	<b>16 379</b>	<b>b. GASTOS DE CAPITAL</b>
1. Adquisición de activos no financieros	12 907	81 026	57 295	58 545	53 159	56 283	82 165	69 848	82 092	122 187	104 372	225 764	16 379	1. Adquisición de activos no financieros
2. Otros gastos de capital	106	269	4 600	584	815	81	- 875	2 316	392	79	25	865	0	2. Otros gastos de capital

FUENTE: Ministerio de Economía y Finanzas.

ELABORACIÓN: BCRP, Sucursal Trujillo. Departamento de Estudios Económicos.

ANEXO 12

LA LIBERTAD: DEPÓSITOS Y OBLIGACIONES DEL SISTEMA FINANCIERO<sup>1/</sup>  
(Saldos en miles de nuevos soles)

INSTITUCIONES	2012	2013												2014	INSTITUCIONES
	DIC	ENE	FEB	MAR	ABR	MAY	JUN	JUL	AGO	SET	OCT	NOV	DIC	ENE	
<b>I. EMPRESAS BANCARIAS</b>	<b>3 016 934</b>	<b>2 998 540</b>	<b>3 026 461</b>	<b>3 081 213</b>	<b>3 055 268</b>	<b>3 066 725</b>	<b>3 081 750</b>	<b>3 251 035</b>	<b>3 320 551</b>	<b>3 257 646</b>	<b>3 267 201</b>	<b>3 302 246</b>	<b>3 383 240</b>	<b>3466 433</b>	<b>I. EMPRESAS BANCARIAS</b>
<b>Depósitos a la vista</b>	<b>1 075 881</b>	<b>1 102 331</b>	<b>1 115 139</b>	<b>1 239 034</b>	<b>1 109 698</b>	<b>1 087 292</b>	<b>1 088 943</b>	<b>1 216 549</b>	<b>1 267 126</b>	<b>1 187 515</b>	<b>1 195 065</b>	<b>1 183 019</b>	<b>1 177 341</b>	<b>1251 636</b>	<b>Depósitos a la vista</b>
En m/n	924 580	917 206	955 119	1 027 426	917 697	915 047	918 087	1 018 944	1 042 808	975 299	980 700	944 262	967 040	982 350	En m/n
En m/e	151 301	185 125	160 020	211 608	192 001	172 245	170 855	197 605	224 318	212 216	214 366	238 757	210 301	269 286	En m/e
<b>Depósitos de ahorro</b>	<b>1 261 141</b>	<b>1 218 919</b>	<b>1 235 163</b>	<b>1 274 769</b>	<b>1 255 312</b>	<b>1 245 319</b>	<b>1 263 389</b>	<b>1 309 170</b>	<b>1 316 555</b>	<b>1 315 242</b>	<b>1 319 160</b>	<b>1 320 902</b>	<b>1 407 875</b>	<b>1420 800</b>	<b>Depósitos de ahorro</b>
En m/n	893 739	867 065	887 139	923 936	908 445	887 383	883 758	925 334	894 077	899 266	914 114	912 981	992 930	981 729	En m/n
En m/e	367 401	351 854	348 023	350 833	346 867	357 936	379 632	383 836	422 479	415 975	405 046	407 921	414 945	439 071	En m/e
<b>Depósitos a plazo</b>	<b>679 913</b>	<b>677 290</b>	<b>676 160</b>	<b>567 410</b>	<b>690 258</b>	<b>734 114</b>	<b>729 418</b>	<b>725 317</b>	<b>736 870</b>	<b>754 889</b>	<b>752 976</b>	<b>798 325</b>	<b>798 024</b>	<b>793 998</b>	<b>Depósitos a plazo</b>
En m/n	434 639	431 515	432 407	371 493	433 338	461 071	451 037	445 208	454 276	457 688	462 231	498 014	495 089	491 370	En m/n
En m/e	245 274	245 775	243 752	195 917	256 920	273 043	278 381	280 109	282 593	297 201	290 745	300 311	302 935	302 628	En m/e
<b>II. INSTITUCIONES NO BANCARIAS</b>	<b>1 039 086</b>	<b>1 105 051</b>	<b>1 060 723</b>	<b>1 064 312</b>	<b>1 082 162</b>	<b>1 121 865</b>	<b>1 150 192</b>	<b>1 137 954</b>	<b>1 145 867</b>	<b>1 134 378</b>	<b>1 138 352</b>	<b>1 128 256</b>	<b>1 136 341</b>	<b>1130 387</b>	<b>II. INSTITUCIONES NO BANCARIAS</b>
<b>Depósitos a la vista</b>	<b>81</b>	<b>16</b>	<b>15</b>	<b>4</b>	<b>13</b>	<b>2</b>	<b>131</b>	<b>55</b>	<b>21</b>	<b>22</b>	<b>4</b>	<b>126</b>	<b>115</b>	<b>48</b>	<b>Depósitos a la vista</b>
En m/n	53	16	15	4	13	2	131	27	21	2	4	70	87	48	En m/n
En m/e	28	0	0	0	0	0	0	28	0	19	0	56	28	0	En m/e
<b>Depósitos de ahorro</b>	<b>216 330</b>	<b>240 763</b>	<b>210 604</b>	<b>213 517</b>	<b>213 596</b>	<b>208 889</b>	<b>208 758</b>	<b>216 452</b>	<b>207 651</b>	<b>209 965</b>	<b>212 595</b>	<b>209 627</b>	<b>220 104</b>	<b>218 739</b>	<b>Depósitos de ahorro</b>
En m/n	187 517	208 938	188 617	192 696	192 406	187 483	188 429	196 416	185 491	189 098	191 203	188 359	199 458	197 287	En m/n
En m/e	28 813	31 825	21 987	20 821	21 190	21 406	20 329	20 037	22 160	20 867	21 392	21 268	20 646	21 452	En m/e
<b>Depósitos a plazo</b>	<b>822 676</b>	<b>864 272</b>	<b>850 104</b>	<b>850 791</b>	<b>868 553</b>	<b>912 973</b>	<b>941 303</b>	<b>921 446</b>	<b>938 195</b>	<b>924 392</b>	<b>925 753</b>	<b>918 478</b>	<b>916 122</b>	<b>911 601</b>	<b>Depósitos a plazo</b>
En m/n	712 025	758 677	758 800	749 543	749 898	786 928	812 777	799 434	811 646	794 536	817 300	808 767	789 399	798 079	En m/n
En m/e	110 651	105 595	91 304	101 248	118 655	126 045	128 526	122 013	126 549	129 855	108 453	109 711	126 723	113 522	En m/e
<b>III. TOTAL SISTEMA FINANCIERO</b>	<b>4 056 020</b>	<b>4 103 591</b>	<b>4 087 183</b>	<b>4 145 525</b>	<b>4 137 430</b>	<b>4 188 590</b>	<b>4 231 942</b>	<b>4 388 989</b>	<b>4 466 417</b>	<b>4 392 024</b>	<b>4 405 553</b>	<b>4 430 502</b>	<b>4 519 581</b>	<b>4596 821</b>	<b>III. TOTAL SISTEMA FINANCIERO</b>
<b>Depósitos a la vista</b>	<b>1 075 962</b>	<b>1 102 347</b>	<b>1 115 154</b>	<b>1 239 038</b>	<b>1 109 711</b>	<b>1 087 295</b>	<b>1 089 074</b>	<b>1 216 604</b>	<b>1 267 146</b>	<b>1 187 537</b>	<b>1 195 069</b>	<b>1 183 144</b>	<b>1 177 456</b>	<b>1251 683</b>	<b>Depósitos a la vista</b>
En m/n	924 633	917 222	955 134	1 027 430	917 711	915 050	918 218	1 018 971	1 042 828	975 302	980 704	944 331	967 127	982 397	En m/n
En m/e	151 329	185 125	160 020	211 608	192 001	172 245	170 855	197 633	224 318	212 235	214 366	238 813	210 329	269 286	En m/e
<b>Depósitos de ahorro</b>	<b>1 477 470</b>	<b>1 459 683</b>	<b>1 445 766</b>	<b>1 488 286</b>	<b>1 468 908</b>	<b>1 454 208</b>	<b>1 472 147</b>	<b>1 525 622</b>	<b>1 524 206</b>	<b>1 525 206</b>	<b>1 531 755</b>	<b>1 530 529</b>	<b>1 627 979</b>	<b>1639 539</b>	<b>Depósitos de ahorro</b>
En m/n	1 081 256	1 076 003	1 075 756	1 116 632	1 100 851	1 074 866	1 072 187	1 121 750	1 079 567	1 088 364	1 105 318	1 101 339	1 192 388	1179 016	En m/n
En m/e	396 214	383 679	370 010	371 653	368 057	379 342	399 960	403 872	444 639	436 842	426 438	429 189	435 591	460 523	En m/e
<b>Depósitos a plazo</b>	<b>1 502 589</b>	<b>1 541 561</b>	<b>1 526 263</b>	<b>1 418 201</b>	<b>1 558 810</b>	<b>1 647 087</b>	<b>1 670 721</b>	<b>1 646 763</b>	<b>1 675 065</b>	<b>1 679 281</b>	<b>1 678 728</b>	<b>1 716 803</b>	<b>1 714 146</b>	<b>1705 599</b>	<b>Depósitos a plazo</b>
En m/n	1 146 664	1 190 192	1 191 207	1 121 037	1 183 236	1 247 999	1 263 814	1 244 642	1 265 922	1 252 224	1 279 531	1 306 782	1 284 488	1289 449	En m/n
En m/e	355 924	351 369	335 056	297 165	375 575	399 088	406 907	402 121	409 142	427 056	399 198	410 022	429 658	416 150	En m/e

1/ Cifras Preliminares.

FUENTE: Superintendencia de Banca, Seguros y AFP (SBS).

ELABORACION: BCRP - Sucursal Trujillo. Departamento de Estudios Económicos.

**ANEXO 13**

**LA LIBERTAD: CRÉDITO DEL SISTEMA FINANCIERO AL SECTOR PRIVADO<sup>1/</sup>**  
(Miles de Nuevos Soles)

ENTIDADES FINANCIERAS	2012	2013												2014	ENTIDADES FINANCIERAS
	DIC	ENE	FEB	MAR	ABR	MAY	JUN	JUL	AGO	SET	OCT	NOV	DIC	ENE	
<b>I. BANCO DE LA NACIÓN</b>	141 968	144 307	147 708	149 782	153 385	155 805	157 208	159 174	149 717	151 657	152 665	162 204	163 458	164 447	<b>I. BANCO DE LA NACIÓN</b>
<b>II. EMPRESAS BANCARIAS</b>	4 542 016	4 547 815	4 617 686	4 733 905	4 853 828	5 004 219	5 087 071	5 123 383	5 141 233	5 078 735	5 159 884	5 210 601	5 143 775	5 156 503	<b>II. EMPRESAS BANCARIAS</b>
Interbank	473 479	459 803	471 925	478 213	478 290	492 089	506 260	503 577	507 903	496 917	515 560	513 285	507 374	503 153	Interbank
Continental	1 342 923	1 357 167	1 367 341	1 409 598	1 449 429	1 503 352	1 513 216	1 537 921	1 517 317	1 486 763	1 487 065	1 503 250	1 484 849	1 479 684	Continental
Crédito	1 475 477	1 481 338	1 514 718	1 553 130	1 595 496	1 644 860	1 674 791	1 677 570	1 701 243	1 678 966	1 711 525	1 707 611	1 684 298	1 691 530	Crédito
Citibank	663	749	820	913	974	925	0	0	0	0	0	0	0	0	Citibank
Scotiabank	574 197	590 650	609 046	624 792	651 373	669 205	679 527	696 566	702 749	696 764	713 499	747 921	735 766	751 677	Scotiabank
Agrobanco	18 828	19 392	22 265	24 134	25 993	26 584	31 663	21 627	22 538	23 193	23 764	25 434	26 324	28 336	Agrobanco
Financiero	97 847	91 452	88 547	100 548	104 812	107 975	117 697	117 742	115 933	118 425	125 076	125 228	117 488	121 422	Financiero
Interamericano de Finanzas	26 611	25 673	25 785	26 017	27 683	28 735	30 943	33 718	35 861	37 915	40 548	41 373	41 193	39 983	Interamericano de Finanzas
HSBC Bank Perú	32 412	27 920	27 045	27 720	27 708	28 944	28 450	28 210	30 120	31 968	35 151	36 274	41 168	40 693	HSBC Bank Perú
Mibanco	291 044	284 799	282 548	281 223	280 509	283 568	280 544	281 371	278 623	276 467	273 293	272 742	259 307	255 472	Mibanco
Falabella Perú	149 932	146 843	146 495	146 170	148 845	153 385	158 086	157 824	159 624	159 394	160 034	161 571	167 312	165 241	Falabella Perú
Banco Ripley SA	14 853	14 257	13 689	13 311	13 008	12 830	12 589	12 206	11 790	11 301	10 101	9 099	8 698	7 734	Banco Ripley SA
Azteca del Perú	43 138	42 957	42 373	42 671	43 820	45 500	46 711	48 116	49 701	51 780	54 747	56 920	59 631	60 758	Azteca del Perú
Banco Cencosud <sup>2/</sup>	614	4 814	5 089	5 467	5 889	6 267	6 594	6 934	7 831	8 882	9 520	9 893	10 366	10 820	Banco Cencosud <sup>2/</sup>
<b>III. INSTITUCIONES NO BANCARIAS</b>	<b>1 087 371</b>	<b>1 159 351</b>	<b>1 113 917</b>	<b>1 114 190</b>	<b>1 115 119</b>	<b>1 121 147</b>	<b>1 128 894</b>	<b>1 140 427</b>	<b>1 144 014</b>	<b>1 151 416</b>	<b>1 160 330</b>	<b>1 185 024</b>	<b>1 202 872</b>	<b>1 199 569</b>	<b>BANCARIAS</b>
Financiera Confianza <sup>3/</sup>	142 364	143 263	145 308	147 463	149 885	151 708	153 820	155 084	157 340	158 427	160 626	160 997	159 757	159 534	Financiera Confianza <sup>3/</sup>
Caja Municipal de Trujillo	401 681	397 534	400 343	399 247	398 996	396 738	398 403	401 547	403 134	404 663	405 618	412 986	419 335	413 585	Caja Municipal de Trujillo
Caja Municipal de Piura	66 663	69 813	71 148	71 376	70 450	71 264	71 951	72 533	74 153	75 699	77 689	79 919	81 459	83 448	Caja Municipal de Piura
Caja Municipal de Paita	8 045	8 136	8 326	8 218	8 296	7 691	7 599	7 434	7 696	7 911	7 770	7 752	7 680	7 710	Caja Municipal de Paita
Caja Municipal de Sullana	60 996	78 766	82 801	82 973	80 922	82 731	85 271	84 474	85 018	85 027	81 130	83 041	85 698	83 013	Caja Municipal de Sullana
CMCP Lima	11 214	11 561	12 027	11 845	12 011	12 023	11 620	10 651	10 315	9 846	9 021	8 254	7 765	7 739	CMCP Lima
CMAC Del Santa	8 909	8 584	8 253	8 069	8 011	7 391	6 928	6 506	6 300	6 520	6 715	6 993	7 024	7 210	CMAC Del Santa
Caja Rural Sipan	4 990	5 155	5 395	5 471	5 570	5 287	5 247	5 534	5 820	6 024	6 530	7 339	7 545	8 269	Caja Rural Sipan
Caja Rural Credi Chavin	7 820	7 858	7 648	7 316	7 396	7 040	6 669	6 436	6 135	5 835	4 587	5 589	5 495	4 957	Caja Rural Credi Chavin
Señor de Luren	8 248	8 159	8 424	8 235	7 955	8 093	7 945	7 670	7 966	7 762	7 664	7 141	6 947	6 940	Señor de Luren
Edpyme Acceso Crediticio	271	54 848	298	307	336	344	376	397	426	426	359	319	235	207	Edpyme Acceso Crediticio
Edpyme Marcimex S.A. <sup>4/</sup>	4 959	4 802	5 024	3 540	3 254	3 185	2 938	3 019	3 113	3 113	4 047	5 019	5 618	5 852	Edpyme Marcimex S.A. <sup>4/</sup>
Edpyme Alternativa	4 150	4 196	4 415	4 501	4 545	4 575	4 593	4 702	4 956	4 956	5 343	5 578	5 576	5 655	Edpyme Alternativa
Edpyme Raiz	5 414	5 844	6 188	6 617	6 972	7 367	7 786	7 914	8 266	8 266	9 195	9 675	9 953	10 358	Edpyme Raiz
Edpyme Crediación	2 092	2 199	2 177	2 234	2 327	2 292	2 253	2 139	2 137	2 137	2 434	2 757	2 894	2 910	Edpyme Crediación
Inversiones La Cruz	5 531	5 402	5 317	4 707	4 627	4 747	4 758	4 688	4 505	4 505	4 417	4 343	4 125	3 923	Inversiones La Cruz
Financiera ProEmpresa <sup>5/</sup>	4 626	4 543	4 485	4 471	4 518	4 351	4 656	5 148	5 616	6 119	6 526	7 125	7 618	8 230	Financiera ProEmpresa <sup>5/</sup>
Financiera Edyficar	108 840	112 577	116 949	119 273	122 440	126 799	129 696	132 203	134 273	137 120	143 671	149 958	150 896	153 449	Financiera Edyficar
Financiera TFC S.A.	10 888	10 770	9 146	10 849	10 208	9 562	8 864	8 177	7 165	6 614	6 115	5 945	5 240	4 645	Financiera TFC S.A.
Financiera Crediscotia	183 242	178 742	174 025	169 543	165 805	163 863	161 565	159 847	158 762	158 211	157 372	159 082	160 052	159 954	Financiera Crediscotia
Compartamos Financiera				536	1 390	1 950	2 478	3 749	4 687	5 066	5 738	6 372	6 934	6 618	Compartamos Financiera
Financiera UNO S.A	21 602	21 644	20 937	21 397	22 159	23 603	24 273	24 968	25 393	25 924	26 198	26 993	31 826	31 754	Financiera UNO S.A
Financiera Efectiva	14 826	14 956	15 282	16 000	17 047	18 545	19 208	20 457	20 837	21 244	21 567	21 846	23 202	23 209	Financiera Efectiva
<b>TOTAL</b>	<b>5 771 354</b>	<b>5 851 474</b>	<b>5 879 311</b>	<b>5 997 877</b>	<b>6 122 333</b>	<b>6 281 172</b>	<b>6 373 173</b>	<b>6 422 983</b>	<b>6 434 964</b>	<b>6 381 809</b>	<b>6 472 878</b>	<b>6 557 829</b>	<b>6 510 106</b>	<b>6 520 519</b>	<b>TOTAL</b>
En M/N	4 053 156	4 133 223	4 093 340	4 148 740	4 218 709	4 291 120	4 385 212	4 472 663	4 494 396	4 502 749	4 616 965	4 707 192	4 765 840	4 747 557	En M/N
En M/E	1 718 198	1 718 251	1 785 972	1 849 138	1 903 624	1 990 051	1 987 961	1 950 320	1 940 568	1 879 060	1 855 914	1 850 636	1 744 266	1 772 962	En M/E

1/ Cifras Preliminares.

2/ Inició operaciones en Setiembre del 2012.

3/ Caja Rural Nuestra Gente es ahora Financiera Confianza S.A.A. según resolución SBS N° 2445-2013.

4/ Cambio de denominación social de la EDPYME Pronegocios S.A. por EDPYME Marcimex S.A.

5/ Dejó de ser Edpyme a partir de Agosto 2012.

FUENTE: Superintendencia de Banca, Seguros y AFP (SBS).

ELABORACION: BCRP - Sucursal Trujillo. Departamento de Estudios Económicos.

