

BANCO CENTRAL DE RESERVA DEL PERÚ  
SUCURSAL TRUJILLO



**CAJAMARCA: Síntesis de Actividad Económica  
Diciembre 2014<sup>1</sup>**

**Departamento de Estudios Económicos**

*El Banco Central de Reserva del Perú (BCRP) ha considerado presentar un conjunto de indicadores sectoriales de actividad económica con la finalidad de poder realizar el seguimiento del desempeño de la economía departamental. Para el sector real, se ha utilizado el Valor Bruto de Producción a precios del año 2007 para los sectores disponibles. Cabe señalar que a partir de enero 2014, el Instituto Nacional de Estadística (INEI) ha realizado el cambio de año base (de 1994 a 2007) para la construcción del Producto Bruto Interno (PBI) nacional, estando en elaboración la desagregación departamental. En la medida que se publique referida información, el BCRP volvería a elaborar para cada departamento un indicador agregado de actividad económica.*

---

<sup>1</sup> En la elaboración de este informe participaron (en orden alfabético): Iván Cosavalente, Alfredo Miranda, Jonathan Rosas y Eric Torres.

## ÍNDICE

	<i>Página</i>
<b>RESUMEN EJECUTIVO.....</b>	<b>3</b>
<b>I. ACTIVIDAD PRODUCTIVA.....</b>	<b>5</b>
1. Actividad primaria.....	5
1.1 Sector agropecuario.....	5
1.2 Sector minería.....	6
2. Otros indicadores sectoriales.....	7
2.1 Sector manufactura.....	7
2.2 Sector construcción.....	9
2.3 Arribos a los establecimientos de hospedaje.....	9
<b>II. ASPECTOS LABORALES.....</b>	<b>10</b>
1. Empleo.....	10
<b>III. SECTOR EXTERNO.....</b>	<b>11</b>
1. Exportaciones.....	11
<b>IV. CRÉDITOS Y DEPÓSITOS.....</b>	<b>12</b>
1. Créditos.....	12
2. Depósitos.....	14
<b>V. FINANZAS PÚBLICAS.....</b>	<b>15</b>
1. Gasto corriente no financiero.....	15
2. Gasto de capital.....	15
<b>VI. ANEXOS.....</b>	<b>17</b>

## RESUMEN EJECUTIVO

---

### Principales hechos de importancia

- Los sectores primarios mostraron resultados heterogéneos en diciembre. Así, creció en términos interanuales la actividad **minera** (43,3 por ciento); mientras que la actividad **agropecuaria** cayó 0,8 por ciento interanual.
- Con relación a **otros indicadores de la actividad económica** del departamento, por un lado mostraron desempeños positivos en el mes las exportaciones de bienes (65,1 por ciento), la producción manufacturera (20,7 por ciento) y el crédito directo total (10,4 por ciento). De otro lado, disminuyeron el número de arribos a los establecimientos de hospedaje (-15,5 por ciento), los despachos de cemento (-8,8 por ciento), la inversión pública (-7,6 por ciento) y el empleo formal en la ciudad de Cajamarca (-5,8 por ciento).

### Actividad primaria

- La **actividad agropecuaria** cayó 0,8 por ciento interanual en diciembre, por la menor producción agrícola (-4,5 por ciento), la cual fue atenuada por el aumento de la producción pecuaria (2,4 por ciento). Entre enero y diciembre, el sector acumuló una caída interanual de 2,3 por ciento.
- La **actividad minera** se expandió en diciembre 43,3 por ciento interanual, por la mayor extracción de oro (54,6 por ciento), plata (22,6 por ciento) y cobre (3,3 por ciento). En el año 2014, la producción del sector cayó 1,5 por ciento, frente al año previo, al decrecer la extracción de oro (-3,3 por ciento).

### Otros indicadores de actividad económica

- La **actividad manufacturera** creció en diciembre 20,7 por ciento interanual, como resultado de la mayor producción tanto de la industria molinera de arroz pilado (22,6 por ciento), como de la industria de productos lácteos (18,6 por ciento). Al finalizar 2014, la manufactura registró una moderada tasa de crecimiento de 1,4 por ciento.
- En el sector construcción, los **despachos de cemento** disminuyeron en diciembre 8,8 por ciento, debido a una desaceleración en el avance de diversas obras públicas. Al término de 2014, los despachos acumularon una caída interanual de 15,4 por ciento.
- Los **arribos a establecimientos de hospedaje** disminuyeron en diciembre 15,5 por ciento interanual. El resultado se sustenta en la caída de arribos de visitantes nacionales (-15,8 por ciento), que contrarrestaron el crecimiento de las visitas de extranjeros (0,4 por ciento). En el transcurso del año 2014, los arribos acumularon una caída interanual de 7,7 por ciento.
- El **empleo** en la ciudad de Cajamarca, en empresas privadas formales de 10 y más trabajadores, cayó en diciembre 5,8 por ciento interanual. Durante el 2014, el empleo acumuló una caída de 8,1 por ciento interanual.
- Las **exportaciones** del departamento de Cajamarca realizadas por distintos puntos de embarque del país sumaron en diciembre US\$ 215 millones, mayores en 65,1 por ciento interanual, por el incremento de las ventas de productos tradicionales (65,2 por ciento) y no tradicionales (44,9 por ciento). En tanto, entre enero y diciembre de 2014, las exportaciones totales acumularon una caída interanual de 12,3 por ciento.
- El **crédito directo** otorgado por las instituciones financieras a diciembre (S/. 2 612 millones) creció 10,5 por ciento, frente a igual mes de 2013. El crédito **hipotecario** aumentó 14,6 por ciento; mientras que el crédito de **consumo** 9,9 por ciento.

- La **inversión pública** de los tres niveles de gobierno sumó en diciembre S/. 401 millones, monto menor en 7,6 por ciento, en términos reales, con respecto a similar mes de 2013, por la caída de la inversión del Gobierno Regional (-50,5 por ciento), la cual contrarrestó el aumento registrado del Gobierno Nacional (6,8 por ciento) y gobiernos locales (3,3 por ciento). En el año 2014, la inversión pública en el departamento disminuyó 11,1 por ciento, frente al año 2013.

**CUADRO N° 01**  
**CAJAMARCA: OTROS INDICADORES DE ACTIVIDAD ECONÓMICA**  
 (Variación % respecto a similar mes del año anterior)

	Jul.14	Ago.14	Set.14	Oct.14	Nov.14	Dic.14
Producción industrial <sup>1/</sup>	↑ 4,5	↓ -3,5	↓ -13,4	↓ -2,1	↑ 13,7	↑ 20,7
Despacho de cemento <sup>1/</sup>	↓ -10,2	↓ -12,5	↓ -9,3	↓ -12,6	↓ -18,6	↓ -8,8
Arribos a los establecimientos de hospedaje	↑ 2,5	↑ 9,8	↑ 6,3	↑ 7,7	↓ -26,3	↓ -15,5
Empleo formal urbano <sup>2/</sup>	↓ -8,0	↓ -7,1	↓ -4,9	↓ -5,4	↓ -5,7	↓ -5,8
Exportaciones	↓ -7,1	↓ -32,3	↑ 32,7	↑ 6,9	↑ 41,5	↑ 65,1
Crédito total	↑ 10,9	↑ 10,8	↑ 11,5	↑ 11,2	↑ 10,9	↑ 10,5
Crédito de consumo	↑ 17,9	↑ 15,4	↑ 14,1	↑ 13,9	↑ 10,7	↑ 9,9
Crédito hipotecario	↑ 10,5	↑ 11,3	↑ 12,7	↑ 13,1	↑ 13,9	↑ 14,6
Inversión pública <sup>1/</sup>	↑ 4,6	↓ -42,9	↓ -15,2	↓ -1,6	↑ 5,0	↓ -7,6

1/ En términos reales.

2/ En empresas de 10 y más trabajadores localizadas en la ciudad de Cajamarca.

Fuentes: BCRP - Sucursal Trujillo, MINCETUR, MTPE, SUNAT, SBS y MEF.

## I. ACTIVIDAD PRODUCTIVA

### 1. Actividad primaria

#### 1.1 Sector agropecuario

- La actividad agropecuaria cayó 0,8 por ciento interanual en diciembre, por la menor producción agrícola (-4,5 por ciento) la cual fue atenuada por la mayor producción pecuaria (2,4 por ciento). Entre enero y diciembre, el sector acumuló una caída de 2,3 por ciento, respecto a igual periodo del año 2013.

**CUADRO N° 02**  
**CAJAMARCA: SECTOR AGROPECUARIO 1/**  
(Miles de toneladas)

Subsectores	Estructura Porcentual 2012 2/	Diciembre			Enero - Diciembre				
		2013	2014	Var.%	Contribución %	2013	2014	Var.%	Contribución %
<b>AGRÍCOLA</b>	<b>65,1</b>			<b>-4,5</b>	<b>-2,1</b>			<b>-5,5</b>	<b>-3,5</b>
<b>Orientada al mercado externo y agroindustria 2/</b>	<b>21,8</b>			<b>-0,7</b>	<b>0,0</b>			<b>-15,4</b>	<b>-2,9</b>
Café	19,0	0,0	0,0	-	-	54,5	44,9	-17,6	-2,8
Maíz amarillo duro	2,8	2,5	2,5	-0,7	0,0	68,0	66,5	-2,3	-0,1
<b>Orientada al mercado interno 2/</b>	<b>43,3</b>			<b>-4,6</b>	<b>-2,1</b>			<b>-1,3</b>	<b>-0,6</b>
Arroz cáscara	10,7	11,0	13,7	24,7	2,3	213,0	208,0	-2,4	-0,3
Papa	8,5	34,2	27,1	-20,7	-3,3	341,7	331,9	-2,9	-0,3
Maíz amiláceo	2,3	0,1	0,0	-75,5	-0,1	34,9	35,3	1,1	0,0
Frijol grano seco	1,8	0,1	0,1	-3,7	0,0	15,1	14,4	-4,1	-0,1
Yuca	1,7	7,4	6,5	-12,3	-0,3	75,6	71,8	-5,1	-0,1
Trigo	1,7	0,0	0,0	-45,0	0,0	33,3	31,7	-4,9	-0,1
Alfalfa	1,4	16,5	16,2	-1,9	0,0	190,9	187,3	-1,9	0,0
Arveja grano seco	1,4	0,4	0,3	-22,1	-0,1	15,2	16,1	5,9	0,1
Maíz choclo	1,0	1,1	0,7	0,0	0,0	34,2	30,3	-11,4	-0,1
Arveja grano verde	1,0	0,1	0,0	-100,0	-0,1	19,2	22,7	18,5	0,2
Otros	11,9			-0,9	-0,1			0,2	0,0
<b>PECUARIO</b>	<b>34,9</b>			<b>2,4</b>	<b>1,3</b>			<b>3,2</b>	<b>1,2</b>
Leche	16,2	27,4	27,6	0,9	0,2	324,9	323,7	-0,4	-0,1
Carne de vacuno <sup>3/</sup>	14,6	2,7	2,8	4,7	1,1	29,7	32,0	7,5	1,2
Carne de porcino <sup>3/</sup>	1,4	0,5	0,6	2,6	0,1	5,8	6,2	6,7	0,1
Carne de ovino <sup>3/</sup>	1,2	0,2	0,2	0,6	0,0	1,8	1,8	3,6	0,0
Otros	17,7			-5,0	-0,1			-6,5	-0,1
<b>SECTOR AGROPECUARIO</b>	<b>100,0</b>			<b>-0,8</b>	<b>-0,8</b>			<b>-2,3</b>	<b>-2,3</b>

1/ Cifras preliminares.

2/ A precios de 2007.

3/ Peso neto.

Fuente: Ministerio de Agricultura y Riego.

Elaboración: BCRP, Sucursal Trujillo. Departamento de Estudios Económicos.

- En el sector agrícola, el resultado del mes obedece a la caída que registra la producción de los cultivos orientados para el mercado interno (-4,6 por ciento), así como de aquellos orientados al mercado externo y a la agroindustria (-0,7 por ciento). En el primer grupo, se explica por la contracción de la producción de arveja grano verde (-100,0 por ciento), maíz amiláceo (-75,5 por ciento), trigo (-45,0 por ciento), arveja grano seco (-22,1 por ciento), papa (-20,7 por ciento), yuca (-12,3 por ciento), frijol grano seco (-3,7 por ciento) y alfalfa (-1,9 por ciento), ante las menores superficies cosechadas y menores rendimientos obtenidos en campo. En tanto, en el segundo grupo, se sustentó en la caída de la producción de maíz amarillo duro (-0,7 por ciento), al reducirse el rendimiento en campo.
- Los productos pecuarios que registraron una mayor producción en el mes son carne de vacuno (4,7 por ciento), carne de porcino (2,6 por ciento), leche (0,9 por ciento) y carne de ovino (0,6 por ciento). Entre enero y diciembre, la actividad pecuaria acumuló un crecimiento de 3,2 por ciento interanual, por el crecimiento de la producción de carne de vacuno (7,5 por ciento), carne de porcino (6,7 por ciento) y carne de ovino (3,6 por ciento).

- En cuanto al avance de las siembras, entre agosto y diciembre de la actual campaña agrícola (2014-2015), se han instalado un total de 125,4 mil hectáreas, área menor en 6,9 por ciento, respecto a igual periodo de la campaña anterior. Entre los cultivos que registraron las menores superficies sembradas, en términos absolutos, se encuentran maíz amarillo duro (-2,114 has.), trigo (-1 369 has.), papa (-407 has.) y cebada (-173 has.), principalmente.

**CUADRO N° 03**  
**CAJAMARCA: SUPERFICIE SEMBRADA 1/**  
(Hectáreas)

	Campaña agrícola <sup>2/</sup>		Variación	
	2012/2013	2013/2014	Absoluta	Porcentual
<b>CULTIVOS TRANSITORIOS</b>	<b>134 735</b>	<b>125 416</b>	<b>-9 319</b>	<b>-6,9</b>
Arroz	11 107	11 164	57	0,5
Cebada	3 840	3 667	- 173	-4,5
Frijol grano seco	13 440	15 308	1 868	13,9
Maíz amarillo duro	11 121	9 007	-2 114	-19,0
Maíz amiláceo	40 439	41 397	959	2,4
Papa	15 843	15 437	- 407	-2,6
Trigo	6 249	4 880	-1 369	-21,9
Otros	32 697	24 557	-8 139	-24,9
<b>CULTIVOS PERMANENTES</b>	<b>0</b>	<b>0</b>	<b>0</b>	<b>0,0</b>
Café	0	0	0	0,0
<b>Total</b>	<b>134 735</b>	<b>125 416</b>	<b>-9 319</b>	<b>-6,9</b>

1/ Cifras preliminares.

2/ De agosto a diciembre

FUENTE: Gerencia Regional de Agricultura- Cajamarca.

ELABORACIÓN: BCRP, Sucursal Trujillo. Departamento de Estudios Económicos.

## 1.2 Sector minería

- La actividad minera se expandió en diciembre 43,3 por ciento interanual, por la mayor extracción de oro (54,6 por ciento), plata (22,6 por ciento) y cobre (3,3 por ciento). El aumento interanual de la producción de oro se registró, principalmente, en la empresa Yanacocha (79,2 por ciento) por la mayor producción de las unidades mineras Chaupiloma Sur (268,6 por ciento) y Chaupiloma Oeste (46,5 por ciento); y en la unidad minera Tantahuatay (8,2 por ciento) de la Compañía Minera Coimolache. En el caso de la plata, el resultado obedece a la mayor producción de las empresas Compañía Minera Coimolache (72,9 por ciento) y Yanacocha (17,1 por ciento). Con respecto al cobre, por una mayor producción de la empresa Gold Fields La Cima (3,3 por ciento).
- La producción del sector minería en el año 2014, registró una caída de 1,5 por ciento, con respecto al 2013, debido básicamente a la contracción de la producción de oro (-3,3 por ciento), puesto que disminuyó la extracción de la empresa Yanacocha (-4,7 por ciento) por un menor contenido de ley en los primeros meses del año.

**CUADRO N° 04**  
**SECTOR MINERÍA 1/**

(Variación % real respecto a similar periodo del año anterior)

Estructura Porcentual 2012 2/	Diciembre			Enero - Diciembre			
	2014	Var.%	Contribución %	2014	Var.%	Contribución %	
Oro (Onzas troy)	83,3	142 419	54,6	42,2	1 416 676	-3,3	-2,7
Cobre (TMF)	14,7	3 145	3,3	0,7	34 702	7,8	1,2
Plata (Onzas troy)	2,0	149 341	22,6	0,4	1 797 939	1,3	0,0
<b>SECTOR MINERÍA 2/</b>	<b>100,0</b>		<b>43,3</b>	<b>43,3</b>		<b>-1,5</b>	<b>-1,5</b>

1/ Cifras preliminares.

2/ A precios de 2007.

Fuente: Ministerio de Energía y Minas.

Elaboración: BCRP, Sucursal Trujillo. Departamento de Estudios Económicos.

**GRÁFICO N° 01**  
**CRECIMIENTO DE LA PRODUCCIÓN MINERA**  
 (Variación % real respecto a similar mes del año anterior)

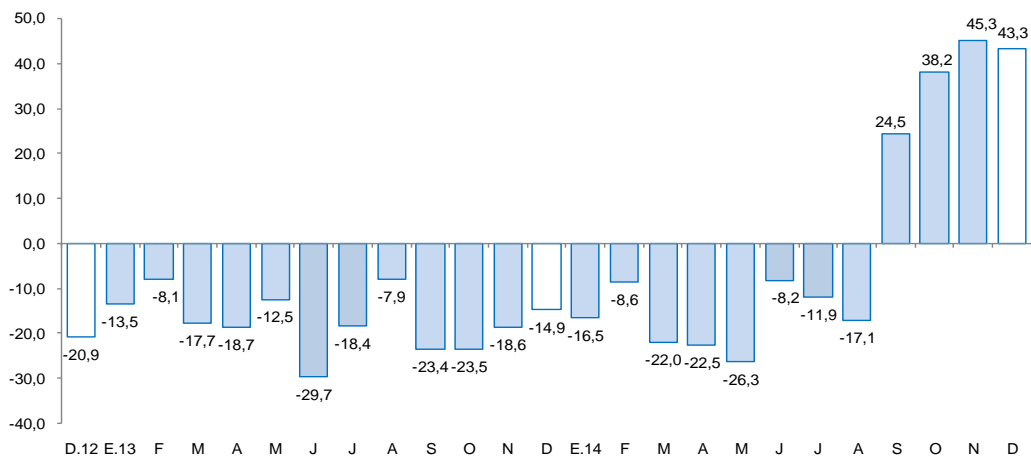

FUENTE: MINEM.

ELABORACIÓN: BCRP, Sucursal Trujillo, Departamento de Estudios Económicos.

- El precio promedio del oro en diciembre fue de US\$ 1 201/oz.tr, registrando un incremento de 2,1 por ciento, con respecto al mes previo, debido a la sostenida demanda física de China y por expectativas de que India realice una flexibilización adicional a las normas que restringen las importaciones de oro. Sin embargo, en términos interanuales, el precio disminuyó 1,8 por ciento.

**GRÁFICO N° 02**  
**COTIZACIÓN INTERNACIONAL DE ORO**  
 (London Metal Exchange - US\$/Oz tr.)

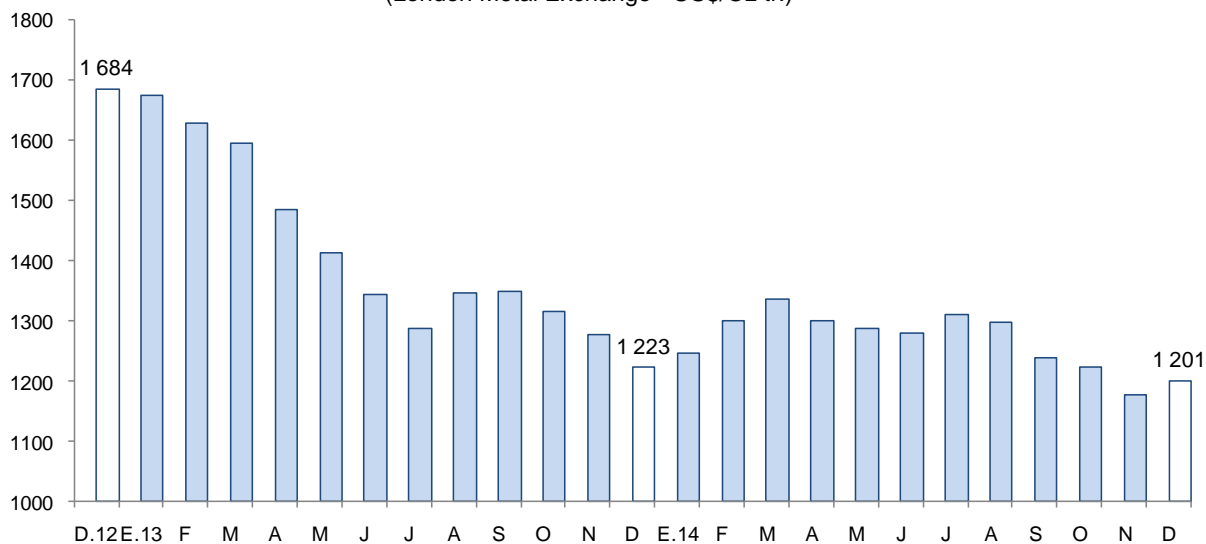

Fuente: Bloomberg.

## 2. Otros indicadores sectoriales

### 2.1 Sector manufactura

- La manufactura registró un buen desempeño al registrar tasas de crecimiento de dos dígitos por segundo mes consecutivo. En el último mes de 2014 creció 20,7 por ciento frente a diciembre de 2013, como resultado de la mayor actividad registrada, principalmente, en las industrias de molinería de arroz pilado y de productos lácteos, cuyos niveles de producción



aumentaron en 22,6 por ciento y 18,6 por ciento, respectivamente. La primera, por mayores cosechas estacionales de arroz cáscara en las principales provincias productoras de Cajamarca (Jaén y San Ignacio); y en la segunda, por mayor recepción de leche fresca destinada mayormente a la elaboración de yogurt (aumentó 116,2 por ciento).

- Al término de 2014, el sector logró acumular un moderado crecimiento interanual de 1,4 por ciento, impulsado básicamente por la industria de productos lácteos, cuya producción aumentó 3,1 por ciento. El resto de industrias mostraron comportamientos heterogéneos: la industria de bebidas no alcohólicas (agua embotellada) y la de química básica (oxígeno) crecieron en 26,6 por ciento y 6,8 por ciento, respectivamente; en cambio, la industria molinera de arroz declinó en 2,4 por ciento. Vale señalar que la actividad manufacturera en Cajamarca está constituida básicamente por la industria no primaria, siendo sus principales rubros la de productos lácteos y la de arroz pilado que, en conjunto, han generado el 98 por ciento del Valor Bruto Producción del sector manufacturero en el 2014.

**CUADRO N° 05**  
**CAJAMARCA: SECTOR MANUFACTURA 1/**  
(Variación % real respecto a similar periodo del año anterior)

Ramras de actividad	Estructura porcentual 2012 <sup>2/</sup>	Diciembre		Enero - Diciembre	
		Var.%	Contribución %	Var.%	Contribución %
<b>Productos Lácteos</b>	<b>57,5</b>	<b>18,6</b>	<b>12,2</b>	<b>3,1</b>	<b>1,8</b>
Queso	47,3	19,0	9,2	-3,1	-1,5
Mantequilla	0,2	-37,3	-0,4	16,5	0,1
Yogurt	0,2	116,2	1,2	98,4	0,5
Manjarblanco	9,8	14,6	2,3	27,0	2,7
<b>Productos de Molinería</b>	<b>40,8</b>	<b>22,6</b>	<b>7,3</b>	<b>-2,4</b>	<b>-0,9</b>
Arroz pilado	40,8	22,6	7,3	-2,4	-0,9
<b>Bebidas no Alcohólicas</b>	<b>1,5</b>	<b>65,0</b>	<b>1,1</b>	<b>26,6</b>	<b>0,4</b>
Agua embotellada	1,5	65,0	1,1	26,6	0,4
<b>Sustancias Químicas Básicas</b>	<b>0,1</b>	<b>-8,4</b>	<b>0,0</b>	<b>6,8</b>	<b>0,0</b>
Oxígeno	0,1	-8,4	0,0	6,8	0,0
<b>SECTOR MANUFACTURA</b>	<b>100,0</b>	<b>20,7</b>	<b>20,7</b>	<b>1,4</b>	<b>1,4</b>

1/ Cifras preliminares.

2/ A precios de 1994.

3/ En puntos porcentuales.

Fuente: Ministerio de Agricultura y Riego y empresas industriales.

Elaboración: BCRP, Sucursal Trujillo. Departamento de Estudios Económicos.

**GRÁFICO N° 03**  
**CAJAMARCA: EVOLUCIÓN DE LA PRODUCCIÓN MANUFACTURERA**  
(Variación % real respecto a similar mes del año anterior)

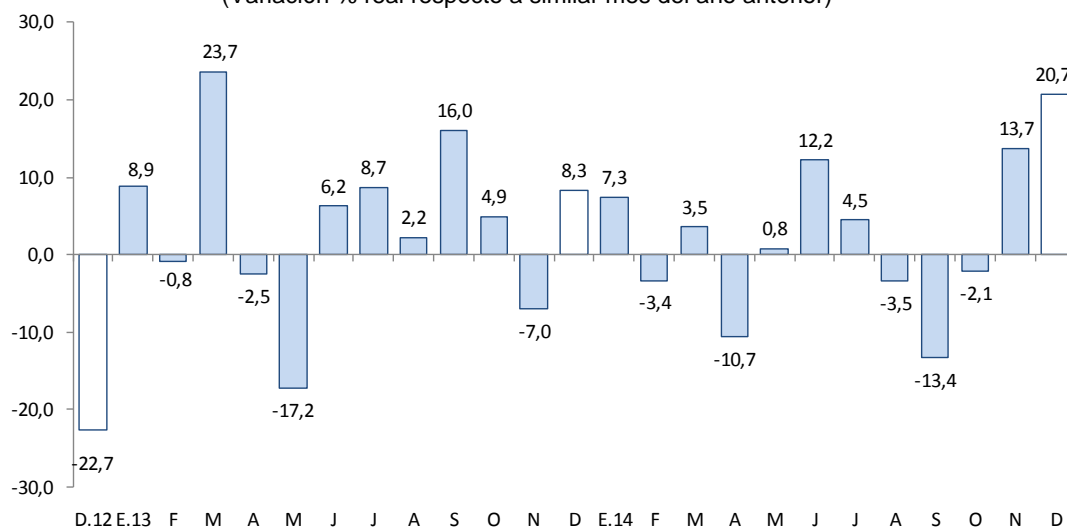

Fuente: Ministerio de Agricultura y Riego y empresas industriales.



## 2.2 Sector construcción

- Los **despachos de cemento** continuaron en descenso por dieciocho meses consecutivos. En diciembre disminuyeron en 8,8 por ciento frente a similar mes de 2013, lo cual se atribuye a una desaceleración en el avance físico de diversas obras públicas (infraestructura vial, saneamiento, infraestructura hospitalaria). Sin embargo, se observa un relativo dinamismo de la construcción en pequeña escala (autoconstrucción), asociada al mejoramiento y construcción de viviendas unifamiliares. Al culminar el año 2014, los despachos acumularon una caída interanual de 15,4 por ciento.

**GRÁFICO N° 04**  
**CAJAMARCA: EVOLUCIÓN DE DESPACHOS DE CEMENTO**  
 (Variación % real respecto a similar mes del año anterior)

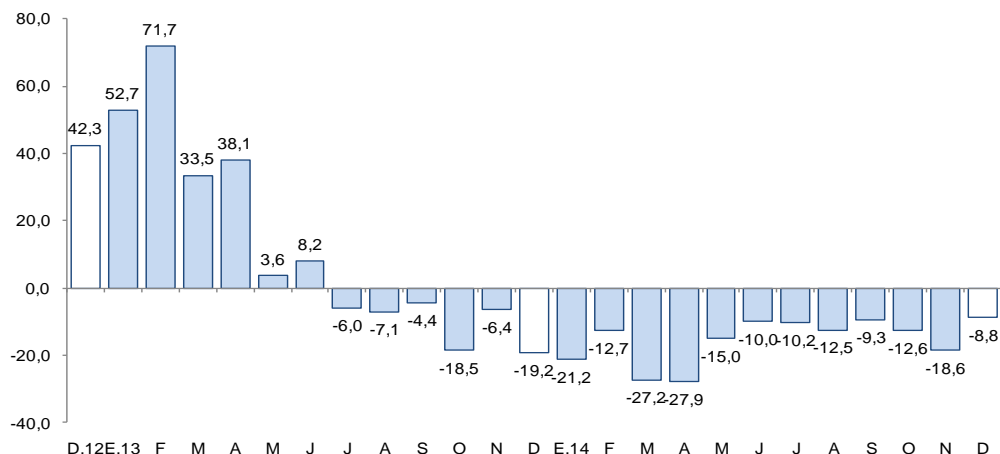

Fuente: Cementos Pacasmayo S.A.A.

## 2.3 Arribos a los establecimientos de hospedaje

- El número de arribos a establecimientos de hospedaje de la ciudad de Cajamarca (41,5 mil) registró una disminución de 15,5 por ciento interanual, por la disminución del flujo de visitantes nacionales (-15,8 por ciento), que contrarrestaron las mayores visitas de extranjeros (0,4 por ciento).
- Durante el 2014, se registraron 609,8 mil arribos, 7,7 por ciento menos de lo observado en el año anterior. Los arribos de visitantes extranjeros crecieron en 8,7 por ciento; mientras que los arribos nacionales disminuyeron en 8,1 por ciento.

**GRÁFICO N° 05**  
**CAJAMARCA: EVOLUCIÓN DE ARRIBOS A ESTABLECIMIENTOS DE HOSPEDAJE**  
 (Variación %)

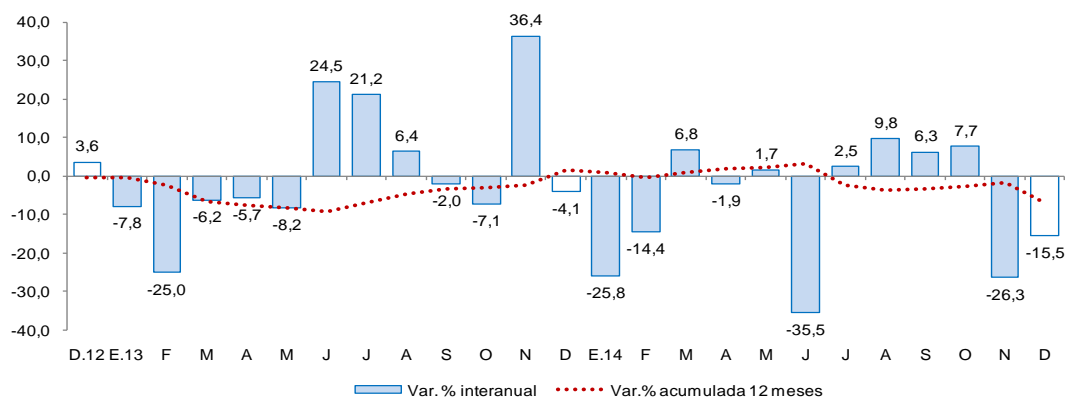

Fuente: Encuesta Mensual de Establecimiento de Hospedajes Temporal - MINCETUR



## II. ASPECTOS LABORALES

### 1. Empleo

- El empleo en la ciudad de Cajamarca en empresas privadas formales con 10 y más trabajadores disminuyó en diciembre 5,8 por ciento interanual. La caída se generó en los sectores industria manufacturera (-8,5 por ciento), extractivo (-7,9 por ciento), servicios (-5,6 por ciento) y comercio (-5,3 por ciento); mientras que en el sector transportes, almacenamiento y comunicaciones aumentó 3,0 por ciento.
- Durante el 2014, el empleo acumuló una caída interanual de 8,1 por ciento. El resultado obedece a la contracción registrada en todos los sectores analizados.

**CUADRO N° 06**  
**CIUDAD DE CAJAMARCA: ÍNDICE MENSUAL DE EMPLEO EN EMPRESAS PRIVADAS FORMALES DE 10 Y MÁS TRABAJADORES POR RAMA DE ACTIVIDAD ECONÓMICA 1/**  
 (Octubre 2010=100)

	Diciembre			Enero-Diciembre		
	2013	2014 <sup>1/</sup>	Var.%	2013	2014	Var.%
Extractiva 2/	71,9	66,2	-7,9	77,4	68,4	-11,6
Industria manufacturera	62,7	57,3	-8,5	62,8	59,4	-5,4
Comercio	134,8	127,7	-5,3	136,9	126,8	-7,3
Transp., almac., y comun.	99,0	102,0	3,0	103,6	96,4	-7,0
Servicios 3/	106,5	100,5	-5,6	104,4	97,4	-6,7
<b>Total</b>	<b>93,5</b>	<b>88,1</b>	<b>-5,8</b>	<b>95,0</b>	<b>87,3</b>	<b>-8,1</b>

Nota: La información corresponde al primer día de cada mes. El análisis de la ciudad se inició en el año 2000.

1/ Cifras preliminares.

2/ Conformada por las subramas agricultura, pesca y minería.

3/ Conformada por las subramas servicios prestados a empresas, restaurantes y hoteles, establecimientos financieros, enseñanza, servicios sociales y comunales; y electricidad, gas y agua.

Fuente: MTPE – Encuesta Nacional de Variación Mensual del Empleo (ENVME).

Elaboración: BCRP, Sucursal Trujillo. Departamento de Estudios Económicos.

**GRÁFICO N° 06**  
**CIUDAD DE CAJAMARCA: EVOLUCIÓN DEL EMPLEO FORMAL URBANO EN EMPRESAS DE 10 Y MÁS TRABAJADORES**  
 (Variación % respecto a similar mes del año anterior)

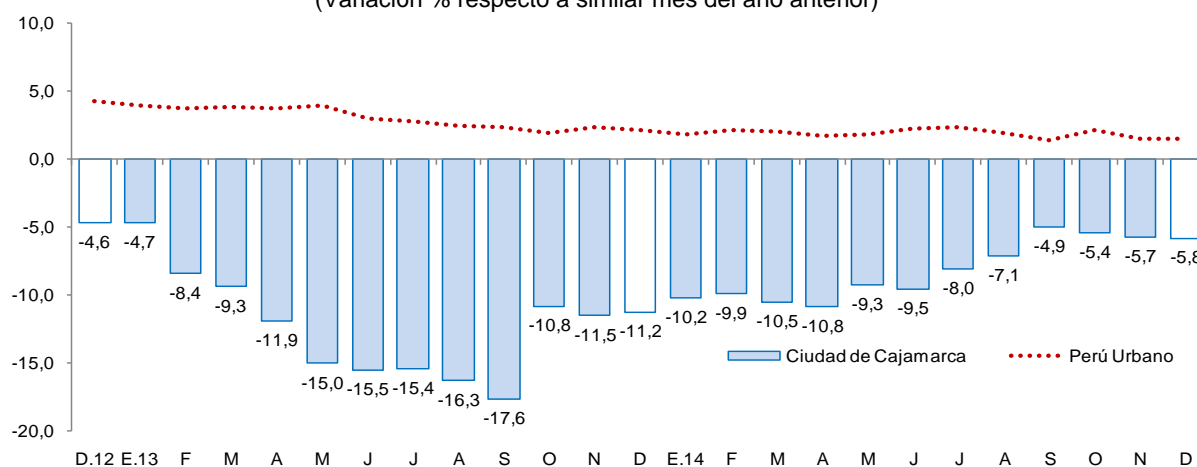

Fuente : MTPE.

### III. SECTOR EXTERNO

#### 1. Exportaciones

- Las exportaciones de Cajamarca realizadas por distintos puntos de embarque del país sumaron en diciembre US\$ 215 millones, mayores en 65,1 por ciento con respecto a similar mes del año 2013. Las exportaciones tradicionales aumentaron 65,2 por ciento y las no tradicionales 44,9 por ciento. En tanto, entre enero y diciembre de 2014, las exportaciones acumularon un monto de US\$ 1 984 millones, 12,3 por ciento menos de lo exportado en igual periodo del año previo.
- En las **exportaciones tradicionales** (US\$ 214 millones), que representan el 99,7 por ciento del total exportado en el mes, aumentaron las ventas de productos mineros (79,9 por ciento), donde destaca el oro (103,6 por ciento), cuyo volumen embarcado aumentó 107,3 por ciento. En el caso de los productos agrícolas, el resultado obedece a menores ventas de café (-48,5 por ciento) cuyo volumen exportado disminuyó 67,6 por ciento.
- El resultado de las **exportaciones no tradicionales** en el mes (US\$ 1 millón), se explica principalmente por las ventas de productos agropecuarios, específicamente, tara en polvo (81,2 por ciento). En los productos químicos destaca las ventas de colorantes, al triplicar los niveles registrados en diciembre de 2013.
- El destino de las exportaciones durante el año 2014, en términos de valores, se concentró básicamente en tres países: Suiza (44,7 por ciento), Estados Unidos (22,9 por ciento) y Alemania (8,3 por ciento). En los dos primeros países destaca la exportación de oro; mientras que para Alemania, las ventas de cobre.

**CUADRO N° 07**  
**CAJAMARCA: EXPORTACIONES POR GRUPO DE PRODUCTOS <sup>1/</sup>**  
(Valor FOB en millones de US\$)

TIPO	Diciembre			Enero - Diciembre		
	2013	2014	Var. %	2013	2014	Var. %
<b>Productos Tradicionales</b>	<b>130</b>	<b>214</b>	<b>65,2</b>	<b>2 251</b>	<b>1 949</b>	<b>-13,4</b>
Agrícolas	13	7	-48,5	140	125	-10,8
Mineros	115	207	79,9	2 102	1 816	-13,6
Otros	2	0	-100,0	9	7	-17,3
<b>Productos No Tradicionales</b>	<b>0</b>	<b>1</b>	<b>44,9</b>	<b>11</b>	<b>35</b>	<b>224,5</b>
Agropecuarios	0	1	35,2	8	6	-23,3
Químicos	0	0	202,4	2	1	-73,3
Otros	0	0	-	1	28	2/
<b>TOTAL 3/</b>	<b>130</b>	<b>215</b>	<b>65,1</b>	<b>2 262</b>	<b>1 984</b>	<b>-12,3</b>

<sup>1/</sup> Cifras preliminares.

<sup>2/</sup> Variación porcentual superior a 1000.

<sup>3/</sup> Debido al redondeo de los datos parciales, los totales pueden diferir de la suma de las partes.

Fuente: SUNAT.

Elaboración: BCRP. Sucursal Trujillo. Departamento de Estudios Económicos.

## IV. CRÉDITOS Y DEPÓSITOS <sup>2</sup>

### 1. Créditos

- El crédito en Cajamarca se incrementó en diciembre 10,5 por ciento interanual; sin embargo, frente al crecimiento registrado en similar mes de 2013, fue menor en 2,5 puntos porcentuales.
- Por tipo de institución, el crédito otorgado por la banca múltiple, que concentra el 55,0 por ciento del crédito total en el departamento, aumentó 9,3 por ciento interanual. Del mismo modo, el crédito de las instituciones no bancarias creció 11,2 por ciento.
- Según el tipo de crédito, lo destinado a personas se incrementó en 11,1 por ciento interanual; mientras que el crédito otorgado a empresas en 10,1 por ciento. El crédito de consumo, que representa el 29,9 por ciento del crédito total, tuvo una expansión de 9,9 por ciento.
- Por tipo de moneda, las colocaciones en moneda nacional, las cuales representan el 91,7 por ciento del crédito total, registraron un aumento de 11,6 por ciento interanual, 4,3 puntos porcentuales menos del crecimiento registrado en diciembre de 2013.

**CUADRO N° 08**  
**CAJAMARCA: CRÉDITO**  
(Saldos en millones de nuevos soles)

Instituciones	Diciembre			
	2013	2014	Estructura %	Var. %
<b>Banco de la Nación <sup>1/</sup></b>	<b>118</b>	<b>135</b>	<b>5,2</b>	<b>14,1</b>
<b>Agrobanco <sup>2/</sup></b>	<b>42</b>	<b>52</b>	<b>2,0</b>	<b>24,2</b>
<b>Banca Múltiple</b>	<b>1 315</b>	<b>1 438</b>	<b>55,0</b>	<b>9,3</b>
<b>Instituciones No Bancarias</b>	<b>888</b>	<b>988</b>	<b>37,8</b>	<b>11,2</b>
Cajas Municipales	454	477	18,3	5,1
Cajas Rurales	60	58	2,2	-2,6
Edpymes	13	16	0,6	25,2
Empresas Financieras	362	436	16,7	20,6
<b>TOTAL <sup>3/</sup></b>	<b>2 363</b>	<b>2 612</b>	<b>100,0</b>	<b>10,5</b>
<b>A Empresas</b>	<b>1 397</b>	<b>1 538</b>	<b>58,9</b>	<b>10,1</b>
Corporativo, Gran y Mediana Empresas	464	510	19,5	9,9
Pequeñas Empresas	587	650	24,9	10,7
Microempresas	345	378	14,5	9,3
<b>A Personas</b>	<b>967</b>	<b>1 075</b>	<b>41,1</b>	<b>11,1</b>
Consumo	710	781	29,9	9,9
Hipotecario	256	294	11,3	14,6
En MN	2 146	2 394	91,7	11,6
En ME	218	218	8,3	0,0

1/ Considera solo los créditos de consumo e hipotecario.

2/ No considera los créditos a las demás empresas del sistema financiero.

3/ Debido al redondeo de los datos parciales, los totales pueden diferir de la suma de las partes.

Fuente: Superintendencia de Banca, Seguros y AFP (SBS).

Elaboración: BCRP, Sucursal Trujillo. Departamento de Estudios Económicos.

<sup>2</sup> En este informe los saldos en moneda extranjera se valúan al tipo de cambio constante de diciembre de 2013 (S/. 2,80 por dólar), a fin de aislar el efecto de la valuación cambiaria sobre los saldos en moneda extranjera.

**GRÁFICO N° 07**  
**CAJAMARCA: EVOLUCIÓN DEL CRÉDITO**  
 (Variación % respecto a similar mes del año anterior)

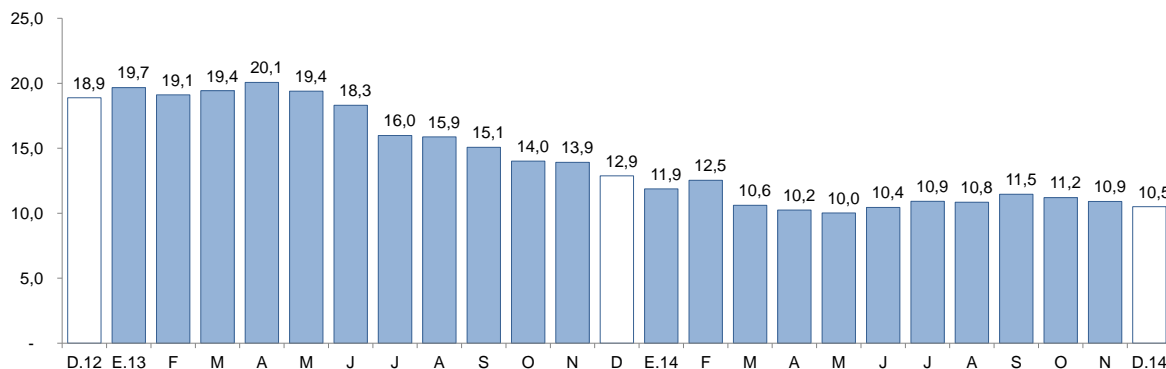

Fuente: Superintendencia de Banca, Seguros y AFP (SBS).

- La tasa de morosidad en noviembre alcanzó un nivel del 4,8 por ciento, 0,4 puntos porcentuales más con respecto al mismo mes de 2013. En las instituciones no bancarias, la morosidad fue de 5,8 por ciento; en la banca múltiple, 4,5 por ciento, y en el Banco de la Nación, 0,7 por ciento.

**GRÁFICO N° 08**  
**CAJAMARCA: EVOLUCIÓN DE CRÉDITO POR TIPO**  
 (Variación % respecto a similar mes del año anterior)

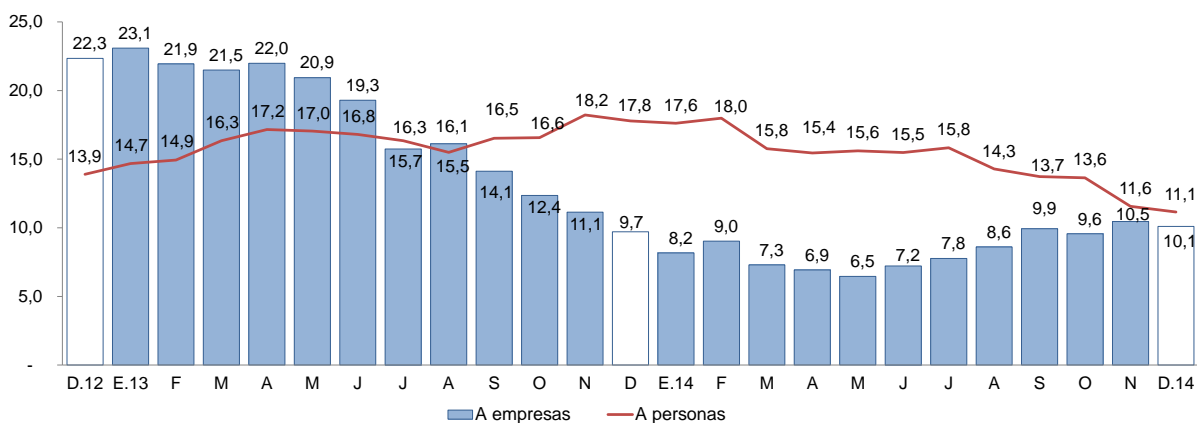

Fuente: Superintendencia de Banca, Seguros y AFP (SBS).

**GRÁFICO N° 09**  
**CAJAMARCA: TASA DE MOROSIDAD <sup>1/</sup>**  
 (Porcentaje)

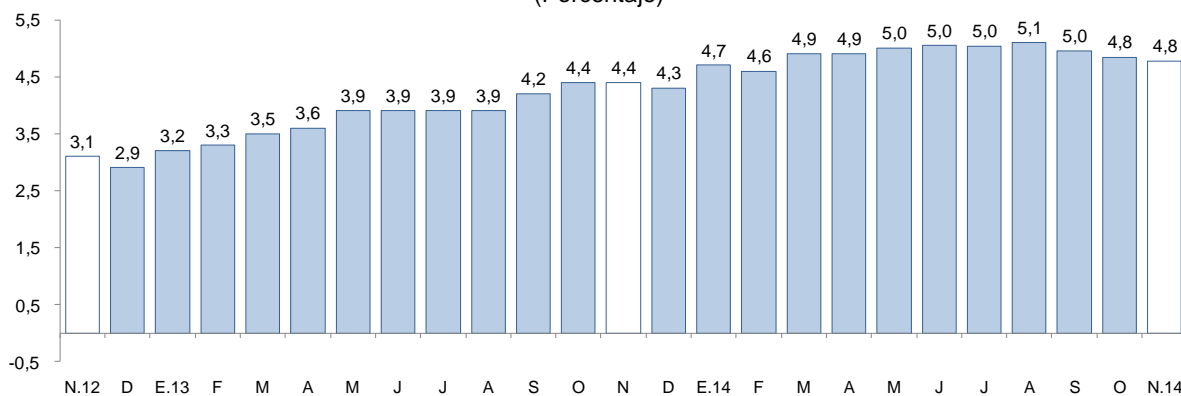

<sup>1/</sup> Morosidad = (créditos vencidos + créditos en cobranza judicial) / colocaciones brutas.

Fuente: Superintendencia de Banca, Seguros y AFP (SBS).



## 2. Depósitos

- Los depósitos en las instituciones financieras en Cajamarca crecieron 1,9 por ciento interanual en diciembre, y de esta manera registra tasas positivas por diez meses consecutivos.
- Por tipo de institución, los depósitos en el Banco de la Nación y en las entidades no bancarias aumentaron en 18,8 por ciento y 6,2 por ciento, respectivamente; mientras que en la banca múltiple, que representan el 50,3 por ciento de los depósitos totales, registraron una caída de 7,9 por ciento.
- Según el tipo de depósito, los depósitos de ahorro registraron un crecimiento interanual de 13,9 por ciento, seguido por los depósitos a plazo (4,0 por ciento); mientras que los depósitos a la vista cayeron en 10,1 por ciento.
- Por tipo de moneda, los depósitos en moneda nacional crecieron 12,4 por ciento interanual en diciembre; mientras que los depósitos en moneda extranjera, se contrajeron en 29,2 por ciento. El coeficiente de dolarización de los depósitos en el mes fue de 17,6 por ciento.

**CUADRO N° 09**  
**CAJAMARCA: DEPÓSITOS**  
(Saldos en millones de nuevos soles)

Instituciones	Diciembre			
	2013	2014	Estructura %	Var. %
<b>Banco de la Nación</b>	<b>517</b>	<b>614</b>	<b>32,2</b>	<b>18,8</b>
<b>Banca Múltiple</b>	<b>1 041</b>	<b>959</b>	<b>50,3</b>	<b>-7,9</b>
<b>Instituciones No Bancarias</b>	<b>314</b>	<b>333</b>	<b>17,5</b>	<b>6,2</b>
Cajas Municipales	232	257	13,5	10,9
Cajas Rurales	71	64	3,3	-10,3
Empresas Financieras	11	12	0,7	12,0
<b>TOTAL</b>	<b>1 872</b>	<b>1 906</b>	<b>100,0</b>	<b>1,9</b>
Depósitos a la vista	756	680	35,7	-10,1
Depósitos de ahorro	669	762	40,0	13,9
Depósitos a plazo	446	464	24,3	4,0
En M/N	1 397	1 570	82,4	12,4
En M/E	474	336	17,6	-29,2

Fuente: Superintendencia de Banca, Seguros y AFP (SBS).

Elaboración: BCRP, Sucursal Trujillo. Departamento de Estudios Económicos.

**GRÁFICO N° 10**  
**CAJAMARCA: EVOLUCIÓN DE LOS DEPÓSITOS**  
(Variación % respecto a similar mes del año anterior)

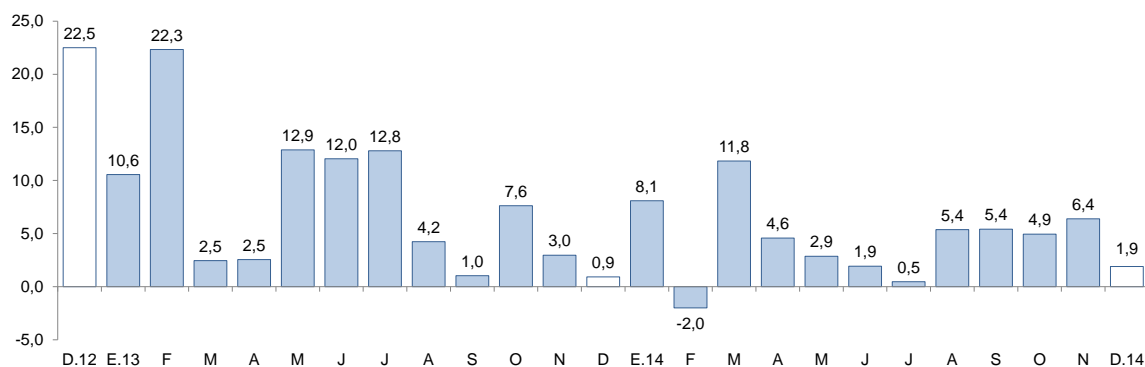

Fuente: Superintendencia de Banca, Seguros y AFP (SBS).

## V. FINANZAS PÚBLICAS

### 1. Gasto corriente no financiero

- El gasto corriente no financiero registró en diciembre (S/. 353 millones) un aumento interanual de 15,5 por ciento, en términos reales, por el mayor gasto de los gobiernos locales (35,1 por ciento) y del Gobierno Regional (24,0 por ciento).
- Entre enero y diciembre de 2014, el gasto corriente no financiero acumulado (S/. 2 497 millones) registró un incremento interanual de 11,2 por ciento, en términos reales. El aumento se dio en todos los niveles de gobierno y entre ellos destaca el incremento del 14,7 por ciento del gasto del Gobierno Nacional, cuyas donaciones y transferencias aumentaron en 43,4 por ciento y sus otros gastos corrientes en 34,2 por ciento. Los gastos del Gobierno Regional crecieron en 11,6 por ciento, debido a mayores gastos por pensiones y otras prestaciones sociales (28,6 por ciento); mientras que el gasto de los gobiernos locales se incrementó en 5,3 por ciento, puesto que aumentaron el gasto en bienes y servicios (6,2 por ciento).

**CUADRO Nº 10**  
**CAJAMARCA: GASTO CORRIENTE NO FINANCIERO** <sup>1/ 2/</sup>  
(En millones de nuevos soles)

Rubros	Diciembre			Enero - Diciembre		
	2013	2014	Var. % real	2013	2014	Var. % real
Gobierno Nacional	123	125	-1,3	705	834	14,7
Gobierno Regional	119	152	24,0	975	1 123	11,6
Gobiernos locales	54	76	35,1	496	539	5,3
<b>Total</b>	<b>296</b>	<b>353</b>	<b>15,5</b>	<b>2 175</b>	<b>2 497</b>	<b>11,2</b>

1/ Información actualizada al 31 de diciembre de 2014.

2/ Comprende el total de gasto corriente.

Fuente: Ministerio de Economía y Finanzas (MEF).

Elaboración: BCRP, Sucursal Trujillo. Departamento de Estudios Económicos.

### 2. Gasto de capital

- La inversión pública en Cajamarca registrada en diciembre fue de S/. 401 millones, 7,6 por ciento menos, en términos reales, respecto al mismo mes de 2013, como resultado de la caída en la inversión del Gobierno Regional (-50,5 por ciento), la cual fue atenuada por una mayor inversión del Gobierno Nacional (6,8 por ciento) y de los gobiernos locales (3,3 por ciento).
- La inversión pública en el año 2014 fue de S/. 1 873 millones, cifra menor en 11,1 por ciento, en términos reales, con respecto al 2013. La caída se explica por una menor inversión del Gobierno Regional (-35,8 por ciento), que registró menores gastos en salud y energía; y del Gobierno Nacional (-19,7 por ciento), ante los menores gastos en transporte y energía.

**CUADRO Nº 11**  
**CAJAMARCA: INVERSIÓN PÚBLICA** <sup>1/ 2/</sup>  
(En millones de nuevos soles)

Niveles de gobierno	Diciembre			Enero - Diciembre		
	2013	2014	Var. % real	2013	2014	Var. % real
Gobierno Nacional	111	123	6,8	849	704	-19,7
Gobierno Regional	92	47	-50,5	263	175	-35,8
Gobiernos locales	217	232	3,3	928	994	3,8
<b>Total</b>	<b>421</b>	<b>401</b>	<b>-7,6</b>	<b>2 041</b>	<b>1 873</b>	<b>-11,1</b>

1/ Información actualizada al 31 de diciembre de 2014.

2/ Adquisición de activos no financieros.

Fuente: Ministerio de Economía y Finanzas.

Elaboración: BCRP, Sucursal Trujillo. Departamento de Estudios Económicos.

- En cuanto al avance de la inversión pública, lo ejecutado durante el año 2014 representa el 80,5 por ciento del Presupuesto Institucional Modificado (PIM). El Gobierno Nacional registra un avance de 88,1 por ciento, seguido de los gobiernos locales con el 78,3 por ciento y del Gobierno Regional con el 67,5 por ciento.

**GRÁFICO Nº 11**  
**CAJAMARCA: EVOLUCIÓN DE LA INVERSIÓN PÚBLICA**  
(Variación % real)

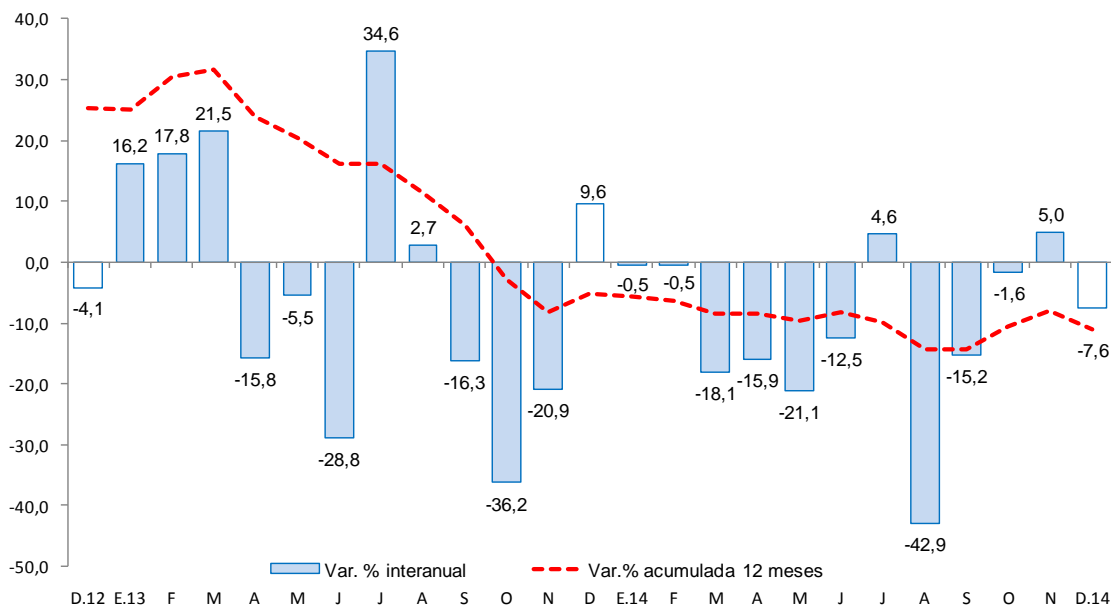

Fuente: Ministerio de Economía y Finanzas (MEF).

- Los principales proyectos ejecutados por los tres niveles de gobierno en el mes fueron:

#### Gobierno Nacional

- Rehabilitación y mejoramiento de la carretera PE-3N Longitudinal de la Sierra Norte, tramo Cochabamba - Cutervo - Santo Domingo de la Capilla - Chiple (S/. 49 millones).
- Rehabilitación y mejoramiento de la carretera Chongoyape - Cochabamba - Cajamarca (S/. 23 millones).
- Rehabilitación y mejoramiento de la carretera Chamaya - Jaén - San Ignacio - Rio Canchis (S/. 13 millones).

#### Gobierno Regional

- Construcción e implementación del hospital II - 1 de Cajabamba (S/. 10 millones).
- Construcción e implementación del hospital II - 2 de Jaén (S/. 4 millones).
- Mejoramiento de los servicios de educación inicial escolarizada en las localidades de Cedropampa, Miraflores, Valle Grande, Gramalotillo, Contulian, El Arenal, La Jayua y Casa Hogar de María en la Provincia de Cutervo (S/. 3 millones).

#### Gobiernos locales

- Mejoramiento, ampliación del sistema de agua potable y alcantarillado en el centro urbano de Magdalena, La Fila Choropampa, La Granada y Pueblo Nuevo - Distrito de Magdalena - Provincia de Cajamarca (S/. 5 millones).
- Mejoramiento a nivel de tratamiento superficial bicapa de los tramos de carretera Puente Miraflores - Chancaybaños - Tambillo en el distrito de Chancaybaños - Provincia de Santa Cruz (S/. 4 millones).
- Construcción de centros educativos (S/. 2 millones).





**VI. ANEXOS**

ANEXO 1

CAJAMARCA: PRODUCCIÓN AGROPECUARIA <sup>1/</sup>  
(T.m.)

PRODUCTOS	2013	2014												PRODUCTOS
	DIC	ENE	FEB	MAR	ABR	MAY	JUN	JUL	AGO	SET	OCT	NOV	DIC	
<b>AGRÍCOLA</b>														<b>AGRÍCOLA</b>
Alfalfa	16 515	16 637	17 216	18 309	17 633	17 700	15 403	10 869	13 336	12 007	15 690	16 275	16 197	Alfalfa
Arroz cáscara	10 992	6 880	3 356	25 545	17 708	22 846	26 636	10 478	4 372	23 914	35 200	17 326	13 706	Arroz cáscara
Arveja grano verde	134	373	2 182	3 640	1 462	1 774	2 142	4 605	3 771	2 658	66	26	0	Arveja grano verde
Café	0	0	0	2 388	3 548	6 198	12 989	10 902	5 032	2 464	1 367	0	0	Café
Cebada grano	34	0	6	42	191	680	1 507	3 236	3 159	1 592	255	154	35	Cebada grano
Frijol grano seco	147	22	4	365	766	3 144	5 563	2 802	850	384	205	200	142	Frijol grano seco
Maíz amarillo duro	2 539	747	2 517	5 236	8 705	8 327	14 710	13 658	3 515	1 357	2 493	2 682	2 521	Maíz amarillo duro
Maíz amiláceo	94	6	12	136	3 014	10 121	14 628	5 597	1 604	102	39	0	23	Maíz amiláceo
Maíz choclo	1 052	1 469	3 453	12 246	6 813	2 905	1 941	798	0	0	0	0	656	Maíz choclo
Papa	34 239	29 483	39 745	48 522	42 258	26 842	21 162	13 393	12 920	17 446	21 491	31 481	27 146	Papa
Trigo	10	0	36	327	430	417	3 660	7 544	12 546	5 974	586	133	6	Trigo
Yuca	7 390	6 273	7 255	6 572	4 978	4 968	3 916	4 839	4 687	6 143	8 049	7 632	6 482	Yuca
<b>Otros agrícolas</b>														<b>Otros agrícolas</b>
Ajo	174	17	202	461	999	918	591	400	306	457	245	217	47	Ajo
Arveja grano seco	382	0	0	91	118	211	435	1 503	3 307	3 349	4 670	2 097	298	Arveja grano seco
Cacao	72	118	124	111	121	108	99	84	57	46	51	69	79	Cacao
Camote	138	48	0	72	1 119	1 011	1 503	1 456	1 374	1 200	910	358	211	Camote
Haba grano seco	1	0	0	20	344	1 455	1 265	669	209	84	3	6	0	Haba grano seco
Mango	79	6 002	3 311	214	42	31	20	26	3	3	9	59	72	Mango
Oca	0	0	0	192	886	1 605	1 411	1 102	598	467	0	0	0	Oca
Olluco	14	0	88	2 313	4 388	4 741	3 839	3 436	1 428	546	72	36	21	Olluco
Palta	487	357	434	554	542	317	515	260	433	424	432	271	681	Palta
Plátano	3 417	3 214	3 306	3 253	3 379	3 607	3 517	3 425	3 067	3 100	2 951	3 068	3 285	Plátano
Zapallo	0	0	432	1665	5020	4459	2037	1290	400	169	18	0	0	Zapallo
<b>PECUARIO</b>														<b>PECUARIO</b>
Carne de ave <sup>2/</sup>	221	170	173	169	190	183	175	211	197	198	211	199	217	Carne de ave <sup>2/</sup>
Carne de ovino <sup>2/</sup>	157	155	153	154	152	141	147	153	149	146	157	170	157	Carne de ovino <sup>2/</sup>
Carne de porcino <sup>2/</sup>	545	489	483	514	507	514	513	528	492	524	519	535	559	Carne de porcino <sup>2/</sup>
Carne de vacuno <sup>2/</sup>	2 663	2 552	2 475	2 567	2 532	2 561	2 479	2 845	2 704	2 752	2 845	2 882	2 787	Carne de vacuno <sup>2/</sup>
Huevo	210	217	219	213	216	213	221	212	210	209	197	204	193	Huevo
Leche	27 368	27 098	26 236	26 151	28 151	27 798	27 678	27 159	26 446	26 108	26 568	26 682	27 612	Leche



**ANEXO 2**

**CAJAMARCA: PRODUCCIÓN MINERA 1/**

PRODUCTOS	2013	2014												PRODUCTOS
	DIC	ENE	FEB	MAR	ABR	MAY	JUN	JUL	AGO	SET	OCT	NOV	DIC	
<b>MINERÍA METÁLICA</b>														<b>MINERÍA METÁLICA</b>
Oro (Onzas troy)	92 102	111 016	107 877	93 720	93 061	101 169	104 952	117 266	109 696	138 948	150 955	145 597	142 419	Oro (Onzas troy)
Cobre (TMF)	3 046	2 927	2 606	3 382	2 425	2 744	3 398	2 568	3 055	3 197	2 916	2 341	3 145	Cobre (TMF)
Plata (Onzas troy)	121 829	130 180	121 117	115 912	137 539	149 237	159 245	172 424	162 015	176 696	173 608	150 626	149 341	Plata (Onzas troy)

1/ Cifras preliminares.

FUENTE: MINEM.

ELABORACION: BCRP, Sucursal Trujillo. Departamento de Estudios Económicos.



ANEXO 3

CAJAMARCA: PRODUCCIÓN MANUFACTURERA 1/  
(índice 1994 = 100)

PRODUCTOS	2013	2014												PRODUCTOS
	DIC	ENE	FEB	MAR	ABR	MAY	JUN	JUL	AGO	SET	OCT	NOV	DIC	
1520 PRODUCTOS LACTEOS	<b>208</b>	<b>214</b>	<b>225</b>	<b>233</b>	<b>253</b>	<b>250</b>	<b>255</b>	<b>274</b>	<b>275</b>	<b>264</b>	<b>284</b>	<b>264</b>	<b>247</b>	1520 PRODUCTOS LACTEOS
Queso	208	238	266	256	258	253	255	278	280	263	292	261	247	Queso
Mantequilla	90	72	72	83	85	86	89	89	93	89	56	55	56	Mantequilla
Yogurt	334	258	256	307	305	311	317	325	330	287	840	737	723	Yogurt
Manjarblanco	222	155	112	177	262	265	281	288	286	295	269	286	255	Manjarblanco
1531 PRODUCTOS DE MOLINERIA	<b>73</b>	<b>45</b>	<b>22</b>	<b>167</b>	<b>116</b>	<b>149</b>	<b>174</b>	<b>68</b>	<b>29</b>	<b>156</b>	<b>230</b>	<b>113</b>	<b>90</b>	1531 PRODUCTOS DE MOLINERIA
Arroz Pilado	73	45	22	167	116	149	174	68	29	156	230	113	90	Arroz Pilado
1554 BEBIDAS NO ALCOHOLICAS	<b>79</b>	<b>86</b>	<b>92</b>	<b>84</b>	<b>139</b>	<b>161</b>	<b>169</b>	<b>111</b>	<b>101</b>	<b>104</b>	<b>133</b>	<b>126</b>	<b>130</b>	1554 BEBIDAS NO ALCOHOLICAS
Agua Embotellada	79	86	92	84	139	161	169	111	101	104	133	126	130	Agua Embotellada
2411 SUSTANCIAS QUIMICAS BASICAS	<b>65</b>	<b>81</b>	<b>96</b>	<b>68</b>	<b>69</b>	<b>70</b>	<b>68</b>	<b>61</b>	<b>73</b>	<b>74</b>	<b>58</b>	<b>70</b>	<b>59</b>	2411 SUSTANCIAS QUIMICAS BASICAS
Oxígeno	65	81	96	68	69	70	68	61	73	74	58	70	59	Oxígeno
<b>TOTAL</b>	<b>128</b>	<b>114</b>	<b>106</b>	<b>191</b>	<b>171</b>	<b>190</b>	<b>206</b>	<b>152</b>	<b>130</b>	<b>198</b>	<b>248</b>	<b>174</b>	<b>154</b>	<b>TOTAL</b>

1 / Cifras preliminares.

FUENTE: Ministerio de la Producción y Empresas.

ELABORACIÓN: BCRP. Sucursal Trujillo. Departamento de Estudios Económicos.



ANEXO 4

CAJAMARCA: PRODUCCIÓN MANUFACTURERA 1/  
(Variaciones porcentuales)

PRODUCTOS	2013	2014												PRODUCTOS
	DIC	ENE	FEB	MAR	ABR	MAY	JUN	JUL	AGO	SET	OCT	NOV	DIC	
1520 PRODUCTOS LACTEOS	6,7	6,9	-2,8	0,5	-0,3	14,5	4,7	11,6	-4,2	-7,0	2,1	0,0	18,6	1520 PRODUCTOS LACTEOS
Queso	-4,5	-4,1	2,6	-5,0	-8,8	6,0	-3,4	8,4	-11,7	-16,2	-4,4	-8,6	19,0	Queso
Mantequilla	87,0	47,6	52,9	78,5	43,0	79,2	25,0	29,7	22,7	19,3	-30,3	-34,7	-37,3	Mantequilla
Yogurt	168,0	105,6	108,0	158,3	160,7	207,0	33,6	11,6	33,2	12,3	200,8	156,2	116,2	Yogurt
Manjarblanco	51,1	126,7	-35,9	25,3	34,2	43,8	36,1	22,1	28,0	34,5	23,1	30,8	14,6	Manjarblanco
1531 PRODUCTOS DE MOLINERIA	14,3	10,9	-8,2	6,9	-24,4	-13,2	18,7	-12,6	-2,5	-20,2	-6,4	46,2	22,6	1531 PRODUCTOS DE MOLINERIA
Arroz Pilado	14,3	10,9	-8,2	6,9	-24,4	-13,2	18,7	-12,6	-2,5	-20,2	-6,4	46,2	22,6	Arroz Pilado
1554 BEBIDAS NO ALCOHOLICAS	-22,3	-11,0	-2,8	-2,5	28,7	53,1	95,8	32,3	20,0	-7,1	40,7	20,6	65,0	1554 BEBIDAS NO ALCOHOLICAS
Agua Embotellada	-22,3	-11,0	-2,8	-2,5	28,7	53,1	95,8	32,3	20,0	-7,1	40,7	20,6	65,0	Agua Embotellada
2411 SUSTANCIAS QUIMICAS BASICAS	24,1	21,8	74,1	16,6	-7,0	-5,1	-12,7	-32,8	34,3	4,8	4,0	35,5	-8,4	2411 SUSTANCIAS QUIMICAS BASICAS
Oxígeno	24,1	21,8	74,1	16,6	-7,0	-5,1	-12,7	-32,8	34,3	4,8	4,0	35,5	-8,4	Oxígeno
<b>TOTAL</b>	<b>8,3</b>	<b>7,3</b>	<b>-3,4</b>	<b>3,5</b>	<b>-10,7</b>	<b>0,8</b>	<b>12,2</b>	<b>4,5</b>	<b>-3,5</b>	<b>-13,4</b>	<b>-2,1</b>	<b>13,7</b>	<b>20,7</b>	<b>TOTAL</b>

1/ Cifras preliminares.

FUENTE: Ministerio de la Producción y Empresas.

ELABORACIÓN: BCRP. Sucursal Trujillo. Departamento de Estudios Económicos.



ANEXO 5

CAJAMARCA: EXPORTACIONES POR TIPO DE PRODUCTO 1/  
(Valores FOB en miles de US\$)

TIPO	2013	2014												TIPO
	DIC	ENE	FEB	MAR	ABR	MAY	JUN	JUL	AGO	SET	OCT	NOV	DIC	
<b>Productos tradicionales</b>	<b>130</b>	<b>140</b>	<b>157</b>	<b>117</b>	<b>132</b>	<b>123</b>	<b>162</b>	<b>141</b>	<b>172</b>	<b>212</b>	<b>173</b>	<b>206</b>	<b>214</b>	<b>Productos tradicionales</b>
Agrícolas	13	6	5	4	1	3	8	14	17	17	25	18	7	Agrícolas
Mineros	115	132	151	113	130	121	151	126	155	195	147	187	207	Mineros
Otros	2	2	1	0	0	0	3	0	0	0	1	0	0	Otros
<b>Productos no tradicionales</b>	<b>0</b>	<b>1</b>	<b>1</b>	<b>1</b>	<b>1</b>	<b>1</b>	<b>1</b>	<b>2</b>	<b>2</b>	<b>2</b>	<b>22</b>	<b>2</b>	<b>1</b>	<b>Productos no tradicionales</b>
Agropecuarios	0	1	1	1	0	0	1	0	0	0	0	0	1	Agropecuarios
Químicos	0	0	0	0	0	0	0	0	0	0	0	0	0	Químicos
Otros	0	0	0	0	0	0	0	2	2	1	22	1	0	Otros
<b>TOTAL</b>	<b>130</b>	<b>141</b>	<b>158</b>	<b>118</b>	<b>132</b>	<b>124</b>	<b>163</b>	<b>143</b>	<b>174</b>	<b>213</b>	<b>195</b>	<b>207</b>	<b>215</b>	<b>TOTAL</b>



ANEXO 6

CAJAMARCA: INGRESOS RECAUDADOS POR EL GOBIERNO CENTRAL <sup>1/</sup>  
(En millones de nuevos soles)

RUBROS	2013	2014												RUBROS
	DIC	ENE	FEB	MAR	ABR	MAY	JUN	JUL	AGO	SET	OCT	NOV	DIC	
<b>I. INGRESOS TRIBUTARIOS</b>	<b>24</b>	<b>28</b>	<b>19</b>	<b>23</b>	<b>24</b>	<b>21</b>	<b>20</b>	<b>19</b>	<b>21</b>	<b>22</b>	<b>24</b>	<b>24</b>	<b>27</b>	<b>I. INGRESOS TRIBUTARIOS</b>
<b>1. Impuestos a la Renta</b>	<b>11</b>	<b>13</b>	<b>10</b>	<b>14</b>	<b>14</b>	<b>10</b>	<b>9</b>	<b>8</b>	<b>9</b>	<b>10</b>	<b>11</b>	<b>11</b>	<b>13</b>	<b>1. Impuestos a los Ingresos</b>
- Personas Naturales	3	4	3	4	3	3	3	3	3	4	4	4	4	- Personas Naturales
- Personas Jurídicas	7	9	7	7	5	4	5	5	5	6	7	7	9	- Personas Jurídicas
- Regularización	0	0	0	3	6	2	2	1	0	1	1	0	0	- Regularización
<b>2. Impuestos General a las Ventas</b>	<b>10</b>	<b>12</b>	<b>7</b>	<b>7</b>	<b>7</b>	<b>8</b>	<b>8</b>	<b>8</b>	<b>9</b>	<b>9</b>	<b>10</b>	<b>11</b>	<b>11</b>	<b>2. Impuestos General a las Ventas</b>
- Operaciones Internas	10	12	7	7	7	8	8	8	9	9	10	11	11	- Operaciones Internas
<b>3. Impuestos Selectivo al Consumo</b>	<b>0</b>	<b>0</b>	<b>0</b>	<b>0</b>	<b>0</b>	<b>0</b>	<b>0</b>	<b>0</b>	<b>0</b>	<b>0</b>	<b>0</b>	<b>0</b>	<b>0</b>	<b>3. Impuestos Selectivo al Consumo</b>
<b>4. Otros Ingresos Tributarios</b>	<b>2</b>	<b>2</b>	<b>2</b>	<b>2</b>	<b>3</b>	<b>3</b>	<b>2</b>	<b>2</b>	<b>2</b>	<b>3</b>	<b>3</b>	<b>3</b>	<b>3</b>	<b>4. Otros Ingresos Tributarios</b>
<b>II. INGRESOS NO TRIBUTARIOS</b>	<b>3</b>	<b>2</b>	<b>1</b>	<b>0</b>	<b>1</b>	<b>1</b>	<b>1</b>	<b>1</b>	<b>0</b>	<b>2</b>	<b>2</b>	<b>1</b>	<b>3</b>	<b>II. INGRESOS NO TRIBUTARIOS</b>
<b>INGRESOS CORRIENTES (I+II)</b>	<b>27</b>	<b>30</b>	<b>20</b>	<b>24</b>	<b>25</b>	<b>22</b>	<b>21</b>	<b>20</b>	<b>21</b>	<b>23</b>	<b>26</b>	<b>26</b>	<b>30</b>	<b>INGRESOS CORRIENTES (I+II)</b>

<sup>1/</sup> Información actualizada al 31 de diciembre de 2014.

Fuente: SUNAT.

Elaboración: BCRP, Sucursal Trujillo. Departamento de Estudios Económicos.



**ANEXO 7**

**CAJAMARCA: GASTOS NO FINANCIEROS DEL GOBIERNO NACIONAL, SEGÚN TIPO DE GASTO <sup>1/</sup>**  
(En millones de nuevos soles)

TIPO DE GASTO	2013	2014												TIPO DE GASTO
	DIC	ENE	FEB	MAR	ABR	MAY	JUN	JUL	AGO	SET	OCT	NOV	DIC	
<b>GASTOS NO FINANCIEROS</b>	<b>241</b>	<b>100</b>	<b>129</b>	<b>81</b>	<b>105</b>	<b>103</b>	<b>127</b>	<b>124</b>	<b>171</b>	<b>91</b>	<b>147</b>	<b>129</b>	<b>257</b>	<b>GASTOS NO FINANCIEROS</b>
<b>a. GASTOS CORRIENTES</b>	<b>123</b>	<b>55</b>	<b>72</b>	<b>39</b>	<b>67</b>	<b>59</b>	<b>82</b>	<b>64</b>	<b>114</b>	<b>37</b>	<b>83</b>	<b>37</b>	<b>125</b>	<b>a. GASTOS CORRIENTES</b>
1. Personal y obligaciones sociales	17	16	14	14	14	14	14	18	14	14	14	14	19	1. Personal y obligaciones sociales
2. Pensiones y otras prestaciones sociales	4	2	2	2	3	2	2	3	2	2	3	2	5	2. Pensiones y otras prestaciones sociales
3. Bienes y servicios	29	7	12	12	15	14	11	19	13	13	13	15	23	3. Bienes y servicios
4. Donaciones y transferencias	2	4	12	7	11	4	4	20	18	2	0	0	1	4. Donaciones y transferencias
5. Otros gastos	71	27	33	4	24	25	50	3	66	5	53	5	77	5. Otros gastos
<b>b. GASTOS DE CAPITAL</b>	<b>118</b>	<b>45</b>	<b>57</b>	<b>42</b>	<b>38</b>	<b>44</b>	<b>45</b>	<b>61</b>	<b>57</b>	<b>55</b>	<b>64</b>	<b>92</b>	<b>132</b>	<b>b. GASTOS DE CAPITAL</b>
1. Adquisición de activos no financieros	111	45	53	40	37	39	43	59	55	53	63	92	123	1. Adquisición de activos no financieros
2. Otros gastos de capital	6	0	3	2	1	5	3	1	2	2	0	0	9	2. Otros gastos de capital

<sup>1/</sup> Información actualizada al 31 de diciembre de 2014.

Fuente: Ministerio de Economía y Finanzas (MEF).

Elaboración: BCRP, Sucursal Trujillo. Departamento de Estudios Económicos.





ANEXO 8

CAJAMARCA: GASTOS NO FINANCIEROS DEL GOBIERNO REGIONAL, SEGÚN TIPO DE GASTO <sup>1/</sup>  
(En millones de nuevos soles)

TIPO DE GASTO	2013	2014												TIPO DE GASTO
	DIC	ENE	FEB	MAR	ABR	MAY	JUN	JUL	AGO	SET	OCT	NOV	DIC	
<b>GASTOS NO FINANCIEROS</b>	<b>211</b>	<b>87</b>	<b>82</b>	<b>96</b>	<b>88</b>	<b>92</b>	<b>104</b>	<b>118</b>	<b>123</b>	<b>107</b>	<b>101</b>	<b>111</b>	<b>199</b>	<b>GASTOS NO FINANCIEROS</b>
<b>a. GASTOS CORRIENTES</b>	<b>119</b>	<b>86</b>	<b>74</b>	<b>78</b>	<b>79</b>	<b>83</b>	<b>81</b>	<b>104</b>	<b>112</b>	<b>96</b>	<b>82</b>	<b>97</b>	<b>152</b>	<b>a. GASTOS CORRIENTES</b>
1. Personal y obligaciones sociales	70	70	56	57	60	59	61	75	80	65	57	69	102	1. Personal y obligaciones sociales
2. Pensiones y otras prestaciones sociales	10	9	6	6	7	6	6	9	14	10	7	7	12	2. Pensiones y otras prestaciones sociales
3. Bienes y servicios	36	6	12	14	13	17	14	20	17	20	17	20	37	3. Bienes y servicios
4. Donaciones y transferencias	0	0	0	0	0	0	0	0	0	0	0	0	0	4. Donaciones y transferencias
5. Otros gastos	3	0	0	0	0	0	0	1	0	0	0	1	2	5. Otros gastos
<b>b. GASTOS DE CAPITAL</b>	<b>92</b>	<b>1</b>	<b>8</b>	<b>18</b>	<b>9</b>	<b>9</b>	<b>22</b>	<b>14</b>	<b>11</b>	<b>11</b>	<b>19</b>	<b>14</b>	<b>47</b>	<b>b. GASTOS DE CAPITAL</b>
1. Adquisición de activos no financieros	92	1	8	18	8	9	14	14	11	11	19	14	47	1. Adquisición de activos no financieros
2. Otros gastos de capital	0	0	0	0	1	0	8	0	0	0	0	0	0	2. Otros gastos de capital

<sup>1/</sup> Información actualizada al 31 de diciembre de 2014.

Fuente: Ministerio de Economía y Finanzas (MEF).

Elaboración: BCRP, Sucursal Trujillo. Departamento de Estudios Económicos.



**ANEXO 9**

**CAJAMARCA: GASTOS NO FINANCIEROS DE LOS GOBIERNOS LOCALES, SEGÚN TIPO DE GASTO <sup>1/</sup>**  
(En millones de nuevos soles)

TIPO DE GASTO	2013	2014												TIPO DE GASTO
	DIC	ENE	FEB	MAR	ABR	MAY	JUN	JUL	AGO	SET	OCT	NOV	DIC	
<b>GASTOS NO FINANCIEROS</b>	<b>272</b>	<b>59</b>	<b>90</b>	<b>100</b>	<b>102</b>	<b>102</b>	<b>96</b>	<b>178</b>	<b>108</b>	<b>130</b>	<b>126</b>	<b>138</b>	<b>310</b>	<b>GASTOS NO FINANCIEROS</b>
<b>a. GASTOS CORRIENTES</b>	<b>54</b>	<b>32</b>	<b>40</b>	<b>39</b>	<b>42</b>	<b>43</b>	<b>41</b>	<b>52</b>	<b>45</b>	<b>43</b>	<b>43</b>	<b>45</b>	<b>76</b>	<b>a. GASTOS CORRIENTES</b>
1. Personal y obligaciones sociales	10	10	8	7	8	8	7	10	8	7	8	9	12	1. Personal y obligaciones sociales
2. Pensiones y otras prestaciones sociales	6	1	2	2	3	3	3	2	3	2	4	3	5	2. Pensiones y otras prestaciones sociales
3. Bienes y servicios	35	20	29	28	29	31	28	36	32	31	27	29	54	3. Bienes y servicios
4. Donaciones y transferencias	3	1	0	0	1	1	2	2	0	1	3	1	3	4. Donaciones y transferencias
5. Otros gastos	1	1	1	1	1	1	1	1	1	2	1	2	2	5. Otros gastos
<b>b. GASTOS DE CAPITAL</b>	<b>217</b>	<b>27</b>	<b>50</b>	<b>61</b>	<b>60</b>	<b>59</b>	<b>55</b>	<b>127</b>	<b>64</b>	<b>87</b>	<b>83</b>	<b>93</b>	<b>234</b>	<b>b. GASTOS DE CAPITAL</b>
1. Adquisición de activos no financieros	217	27	50	60	60	59	55	126	64	87	83	93	232	1. Adquisición de activos no financieros
2. Otros gastos de capital	0	0	0	1	0	0	1	0	0	0	0	1	2	2. Otros gastos de capital

<sup>1/</sup> Información actualizada al 31 de diciembre de 2014.

Fuente: Ministerio de Economía y Finanzas (MEF).

Elaboración: BCRP, Sucursal Trujillo. Departamento de Estudios Económicos.



ANEXO 10

CAJAMARCA: CRÉDITO <sup>1/</sup>  
(En millones de nuevos soles)

ENTIDADES FINANCIERAS	2013	2014												ENTIDADES FINANCIERAS
	DIC	ENE	FEB	MAR	ABR	MAY	JUN	JUL	AGO	SET	OCT	NOV	DIC	
<b>I. Banco de la Nación</b>	118	121	123	124	128	129	131	131	133	135	135	135	135	<b>I. Banco de la Nación</b>
<b>II. Agrobanco</b>	42	44	47	49	50	51	54	61	61	57	53	51	52	<b>II. Agrobanco</b>
<b>III. Banca Múltiple</b>	1 315	1 317	1 331	1 341	1 359	1 380	1 397	1 399	1 404	1 421	1 425	1 441	1 438	<b>III. Banca Múltiple</b>
<b>IV. Entidades no Bancarias</b>	888	894	906	909	921	930	937	942	946	953	964	988	988	<b>IV. Entidades no Bancarias</b>
Cajas Municipales	454	456	461	462	468	470	472	472	470	473	474	483	477	Cajas Municipales
Cajas Rurales de Ahorro y Crédito	60	59	60	59	58	57	57	57	57	57	58	59	58	Cajas Rurales de Ahorro y Crédito
Edpymes	13	13	13	12	12	12	11	11	11	11	11	16	16	Edpymes
Financieras	362	366	372	376	383	391	397	403	407	411	421	430	436	Financieras
<b>TOTAL</b>	<b>2 363</b>	<b>2 375</b>	<b>2 407</b>	<b>2 423</b>	<b>2 459</b>	<b>2 490</b>	<b>2 519</b>	<b>2 534</b>	<b>2 543</b>	<b>2 566</b>	<b>2 576</b>	<b>2 615</b>	<b>2 612</b>	<b>TOTAL</b>
<b>En M/N</b>	2 146	2 165	2 194	2 218	2 243	2 275	2 304	2 318	2 327	2 342	2 356	2 393	2 394	<b>En M/N</b>
<b>En M/E</b>	218	209	213	205	216	216	215	216	217	223	221	222	218	<b>En M/E</b>

1/ Cifras preliminares.

Fuente: Superintendencia de Banca, Seguros y AFP (SBS).

Elaboración: BCRP, Sucursal Trujillo. Departamento de Estudios Económicos.



**ANEXO 11**

**CAJAMARCA: TASA DE MOROSIDAD**  
(En porcentaje)

ENTIDADES FINANCIERAS	2013		2014											ENTIDADES FINANCIERAS
	NOV	DIC	ENE	FEB	MAR	ABR	MAY	JUN	JUL	AGO	SET	OCT	NOV	
<b>I. Banco de la Nación</b>	<b>0,7</b>	<b>0,7</b>	<b>0,6</b>	<b>0,7</b>	<b>0,6</b>	<b>0,6</b>	<b>0,6</b>	<b>0,7</b>	<b>0,7</b>	<b>0,7</b>	<b>0,7</b>	<b>0,7</b>	<b>0,7</b>	<b>I. Banco de la Nación</b>
<b>II. Agrobanco</b>	<b>1,8</b>	<b>1,6</b>	<b>1,6</b>	<b>1,5</b>	<b>2,0</b>	<b>2,7</b>	<b>2,8</b>	<b>3,0</b>	<b>2,7</b>	<b>2,6</b>	<b>2,8</b>	<b>3,3</b>	<b>3,6</b>	<b>II. Agrobanco</b>
<b>III. Banca Múltiple</b>	<b>4,4</b>	<b>4,3</b>	<b>4,6</b>	<b>4,6</b>	<b>5,0</b>	<b>5,0</b>	<b>5,1</b>	<b>4,9</b>	<b>5,0</b>	<b>5,0</b>	<b>4,7</b>	<b>4,6</b>	<b>4,5</b>	<b>III. Banca Múltiple</b>
<b>IV. Entidades no Bancarias</b>	<b>4,9</b>	<b>4,8</b>	<b>5,4</b>	<b>5,3</b>	<b>5,4</b>	<b>5,5</b>	<b>5,7</b>	<b>5,9</b>	<b>5,9</b>	<b>6,0</b>	<b>6,1</b>	<b>5,8</b>	<b>5,8</b>	<b>IV. Entidades no Bancarias</b>
Cajas Municipales	5,6	4,9	5,8	5,4	5,5	5,8	6,0	6,6	6,5	6,7	6,9	6,6	6,8	Cajas Municipales
Cajas Rurales de Ahorro y Crédito	8,1	6,3	7,2	7,2	7,9	8,7	9,1	8,6	8,7	8,8	9,0	8,0	7,5	Cajas Rurales de Ahorro y Crédito
Edpymes	14,0	11,6	12,0	12,4	13,2	12,8	13,3	14,6	15,0	14,7	14,2	12,6	9,0	Edpymes
Financieras	4,0	4,2	4,4	4,5	4,6	4,5	4,5	4,5	4,6	4,6	4,4	4,4	4,3	Financieras
<b>TOTAL</b>	<b>4,4</b>	<b>4,3</b>	<b>4,7</b>	<b>4,6</b>	<b>4,9</b>	<b>4,9</b>	<b>5,0</b>	<b>5,0</b>	<b>4,6</b>	<b>5,1</b>	<b>5,0</b>	<b>4,8</b>	<b>4,8</b>	<b>TOTAL</b>

Fuente: Superintendencia de Banca, Seguros y AFP (SBS).

Elaboración: BCRP, Sucursal Trujillo. Departamento de Estudios Económicos.



ANEXO 12

CAJAMARCA: DEPOSITOS <sup>1/</sup>  
(En millones de nuevos soles)

INSTITUCIONES	2013	2014												INSTITUCIONES
	DIC	ENE	FEB	MAR	ABR	MAY	JUN	JUL	AGO	SET	OCT	NOV	DIC	
I. Banco de la Nación	517	554	577	559	568	557	543	566	571	581	580	551	614	I. Banco de la Nación
II. Banca Múltiple	1 041	981	927	1 000	950	926	905	909	949	916	940	1 032	959	II. Banca Múltiple
III. Entidades no Bancarias	314	316	314	310	311	313	312	315	318	321	320	325	333	III. Entidades no Bancarias
Cajas Municipales	232	233	231	228	230	230	231	232	238	242	242	246	257	Cajas Municipales
Cajas Rurales de Ahorro y Crédito	71	71	73	71	69	70	70	70	69	67	66	66	64	Cajas Rurales de Ahorro y Crédito
Financieras	11	12	11	11	12	12	12	12	12	12	12	13	12	Financieras
<b>TOTAL</b>	<b>1 872</b>	<b>1 851</b>	<b>1 819</b>	<b>1 869</b>	<b>1 829</b>	<b>1 796</b>	<b>1 760</b>	<b>1 790</b>	<b>1 838</b>	<b>1 818</b>	<b>1 840</b>	<b>1 908</b>	<b>1 906</b>	<b>TOTAL</b>
<b>En M/N</b>	1 397	1 421	1 461	1 477	1 456	1 429	1 417	1 477	1 476	1 487	1 466	1 472	1 570	<b>En M/N</b>
<b>En M/E</b>	474	430	358	392	373	367	344	313	362	331	374	436	336	<b>En M/E</b>

1/ Cifras preliminares.

Fuente: Superintendencia de Banca, Seguros y AFP (SBS).

Elaboración: BCRP, Sucursal Trujillo. Departamento de Estudios Económicos.

