

BANCO CENTRAL DE RESERVA DEL PERÚ
SUCURSAL TRUJILLO



CAJAMARCA: Síntesis de Actividad Económica
Setiembre 2014¹

Departamento de Estudios Económicos

El Banco Central de Reserva del Perú (BCRP) ha considerado presentar un conjunto de indicadores sectoriales de actividad económica con la finalidad de poder realizar el seguimiento del desempeño de la economía departamental. Para el sector real, se ha utilizado el Valor Bruto de Producción a precios del año 2007 para los sectores disponibles. Cabe señalar que a partir de enero 2014, el Instituto Nacional de Estadística (INEI) ha realizado el cambio de año base (de 1994 a 2007) para la construcción del Producto Bruto Interno (PBI) nacional, estando en elaboración la desagregación departamental. En la medida que se publique referida información, el BCRP volvería a elaborar para cada departamento un indicador agregado de actividad económica.

¹ En la elaboración de este informe participaron (en orden alfabético): Iván Cosavalente, Alfredo Miranda, Jonathan Rosas y Eric Torres.

ÍNDICE

| | <i>Página</i> |
|--|---------------|
| RESUMEN EJECUTIVO..... | 3 |
| I. ACTIVIDAD PRODUCTIVA..... | 5 |
| 1. Actividad primaria..... | 5 |
| 1.1 Sector agropecuario..... | 5 |
| 1.2 Sector minería..... | 6 |
| 2. Otros indicadores sectoriales..... | 8 |
| 2.1 Sector manufactura..... | 8 |
| 2.2 Sector construcción..... | 9 |
| 2.3 Arribos a los establecimientos de hospedaje..... | 10 |
| II. ASPECTOS LABORALES..... | 11 |
| 1. Empleo..... | 11 |
| III. SECTOR EXTERNO..... | 12 |
| 1. Exportaciones..... | 12 |
| IV. CRÉDITO Y DEPÓSITOS..... | 13 |
| 1. Crédito..... | 13 |
| 2. Depósitos..... | 15 |
| V. FINANZAS PÚBLICAS..... | 16 |
| 1. Gasto corriente no financiero..... | 16 |
| 2. Inversión pública..... | 16 |
| VI. ANEXOS..... | 18 |

RESUMEN EJECUTIVO

Principales hechos de importancia

- Los sectores primarios registraron resultados heterogéneos en setiembre. Así, la producción **minera** creció 24,5 por ciento interanual; mientras que la producción **agropecuaria** declinó 8,0 por ciento.
- En cuanto a los **otros indicadores de la actividad económica** del departamento, aumentó en setiembre el crédito directo de las instituciones financieras (11,8 por ciento) y el número de arribos a los establecimientos de hospedaje (5,4 por ciento). Por el contrario, se contrajo la inversión pública (-15,1 por ciento), la producción industrial (-13,7 por ciento) y los despachos de cemento (-9,3 por ciento) y el empleo formal en la ciudad de Cajamarca (-4,9 por ciento).

Actividad primaria

- La actividad agropecuaria cayó 8,0 por ciento interanual en setiembre, básicamente, por la menor producción agrícola (-14,2 por ciento). La actividad pecuaria, al contrario, creció en 1,8 por ciento.
- La minería se expandió en setiembre 24,5 por ciento interanual, por la mayor producción de oro (29,8 por ciento), plata (6,5 por ciento) y cobre (4,0 por ciento).

Otros indicadores de actividad económica

- La **actividad manufacturera** decreció en setiembre 13,7 por ciento interanual, por la menor producción de la industria molinera de arroz pilado (-20,9 por ciento), de bebidas no alcohólicas (-7,1 por ciento) y de productos lácteos (-7,0 por ciento).
- En el sector construcción, los **despachos de cemento** disminuyeron en setiembre 9,3 por ciento, debido a una desaceleración en el avance de diversas obras públicas.
- Los **arribos a establecimientos de hospedaje** se incrementó en el mes 5,4 por ciento interanual, al aumentar el arribo de visitantes extranjeros (21,2 por ciento) y nacionales (5,0 por ciento).
- El **empleo** en la ciudad de Cajamarca, en empresas privadas formales de más de diez trabajadores, cayó en setiembre 4,9 por ciento interanual.
- El **crédito directo** al mes de setiembre (S/. 2 573 millones) creció 11,8 por ciento, en términos nominales, con relación a igual mes de 2013. El crédito de consumo e hipotecario aumentaron en 9,5 por ciento y 8,7 por ciento, respectivamente.
- La **inversión pública** de los tres niveles de gobierno, totalizó en setiembre S/. 151 millones, 15,1 por ciento menos, respecto a similar mes de 2013. La inversión disminuyó en el Gobierno Nacional (-43,3 por ciento) y en el Gobierno Regional (-36,6 por ciento); mientras que aumentó en los gobiernos locales (30,4 por ciento).

CUADRO N° 01
CAJAMARCA: OTROS INDICADORES DE ACTIVIDAD ECONÓMICA
 (Variación % respecto a similar mes del año anterior)

| | Abr.14 | May.14 | Jun.14 | Jul.14 | Ago.14 | Set.14 |
|---|---------------|---------------|---------------|---------------|---------------|---------------|
| Producción industrial ^{1/} | ↓ -10,7 | ↑ 0,6 | ↑ 12,2 | ↑ 4,5 | ↓ -3,4 | ↓ -13,7 |
| Despacho de cemento ^{1/} | ↓ -27,9 | ↓ -15,0 | ↓ -10,0 | ↓ -10,2 | ↓ -12,5 | ↓ -9,3 |
| Arribos a los establecimientos de hospedaje | ↓ -1,9 | ↑ 1,7 | ↓ -35,5 | ↑ 2,5 | ↑ 9,8 | ↑ 5,4 |
| Empleo formal urbano ^{2/} | ↓ -10,8 | ↓ -9,3 | ↓ -9,5 | ↓ -8,0 | ↓ -7,1 | ↓ -4,9 |
| Crédito total | ↑ 10,8 | ↑ 10,2 | ↑ 10,5 | ↑ 10,9 | ↑ 11,0 | ↑ 11,8 |
| Crédito de consumo | ↑ 19,0 | ↑ 19,1 | ↑ 18,6 | ↑ 18,4 | ↑ 16,1 | ↑ 9,5 |
| Crédito hipotecario | ↑ 10,6 | ↑ 8,7 | ↑ 9,3 | ↑ 10,6 | ↑ 11,7 | ↑ 8,7 |
| Inversión pública ^{1/} | ↓ -15,8 | ↓ -21,1 | ↓ -12,4 | ↑ 4,7 | ↓ -42,8 | ↓ -15,1 |

1/ En términos reales.

2/ En empresas de 10 a más trabajadores localizadas en la ciudad de Cajamarca

Fuentes: BCRP - Sucursal Trujillo, MTPE, MINCETUR, SBS y MEF

I. ACTIVIDAD PRODUCTIVA

1. Actividad primaria

1.1 Sector agropecuario

- La actividad agropecuaria cayó 8,0 por ciento interanual en setiembre, básicamente, por la menor producción agrícola (-14,2 por ciento). La actividad pecuaria, al contrario, creció en 1,8 por ciento. Entre enero y setiembre, el sector acumuló una caída de 3,1 por ciento, respecto a igual periodo del año 2013.

CUADRO N° 02
CAJAMARCA: SECTOR AGROPECUARIO 1/
(Miles de toneladas)

| Subsectores | Estructura Porcentual 2012 2/ | Setiembre | | | | Enero- Setiembre | | | |
|--|-------------------------------------|-----------|------|----------------|-----------------------------------|------------------|-------|----------------|-----------------------------------|
| | | 2013 | 2014 | Var.% anual | Contribución al crecimiento 3/ | 2013 | 2014 | Var.% anual | Contribución al crecimiento 3/ |
| AGRÍCOLA | 65,1 | | | -14,2 | -8,7 | | | -5,7 | -3,8 |
| Orientada al mercado externo y agroindustria 2/ | 21,8 | | | -18,0 | -2,2 | | | -15,7 | -3,5 |
| Café | 19,0 | 3,1 | 2,5 | -20,3 | -2,3 | 52,8 | 43,5 | -17,6 | -3,4 |
| Maíz amarillo duro | 2,8 | 1,0 | 1,4 | 34,9 | 0,2 | 60,8 | 58,7 | -3,4 | -0,1 |
| Orientada al mercado interno 2/ | 43,3 | | | -13,3 | -6,6 | | | -0,7 | -0,3 |
| Arroz cáscara | 10,7 | 30,0 | 23,7 | -20,9 | -4,0 | 152,4 | 141,6 | -7,1 | -0,7 |
| Papa | 8,5 | 22,1 | 17,4 | -21,3 | -1,7 | 256,1 | 251,7 | -1,7 | -0,2 |
| Maíz amiláceo | 2,3 | 0,2 | 0,1 | -48,0 | -0,1 | 34,8 | 35,3 | 1,4 | 0,0 |
| Frijol grano seco | 1,8 | 0,7 | 0,4 | -47,9 | -0,6 | 14,4 | 13,9 | -3,2 | -0,1 |
| Yuca | 1,7 | 6,9 | 5,6 | -19,0 | -0,3 | 51,0 | 49,0 | -3,9 | -0,1 |
| Trigo | 1,7 | 5,1 | 6,0 | 17,2 | 0,6 | 32,6 | 33,3 | 2,0 | 0,0 |
| Alfalfa | 1,4 | 14,3 | 11,9 | -16,5 | -0,2 | 141,0 | 147,5 | 4,6 | 0,1 |
| Arveja grano seco | 1,0 | 3,3 | 3,3 | 0,9 | 0,0 | 7,6 | 9,0 | 19,8 | 0,2 |
| Maíz choclo | 1,0 | 0,0 | 0,0 | 0,0 | 0,0 | 33,1 | 29,7 | -10,2 | -0,1 |
| Arveja grano verde | 1,0 | 2,6 | 2,7 | 0,9 | 0,0 | 19,0 | 22,8 | 19,8 | 0,2 |
| Otros | 12,3 | | | -3,0 | -0,3 | | | 1,1 | 0,1 |
| PECUARIO | 34,9 | | | 1,8 | 0,7 | | | 2,2 | 0,8 |
| Leche | 16,2 | 26,8 | 27,0 | 0,6 | 0,1 | 243,9 | 244,7 | 0,3 | 0,1 |
| Carne de vacuno 4/ | 14,6 | 2,5 | 2,6 | 3,7 | 0,6 | 21,7 | 22,7 | 4,8 | 0,7 |
| Carne de porcino 4/ | 1,4 | 0,5 | 0,5 | 6,5 | 0,1 | 4,2 | 4,4 | 4,2 | 0,1 |
| Carne de ovino 4/ | 1,2 | 0,1 | 0,1 | 0,1 | 0,0 | 1,3 | 1,3 | 1,8 | 0,0 |
| Otros | 17,7 | | | -4,4 | -0,1 | | | -4,5 | -0,1 |
| SECTOR AGROPECUARIO | 100,0 | | | -8,0 | -8,0 | | | -3,1 | -3,1 |

1/ Cifras preliminares.

2/ A precios de 2007

3/ Puntos porcentuales.

4/ Peso neto.

FUENTE: Ministerio de Agricultura y Riego.

ELABORACIÓN: BCRP, Sucursal Trujillo. Departamento de Estudios Económicos.

- En el sector agrícola, el resultado obedece a la caída que registra la producción de los cultivos orientados para el mercado externo y la agroindustria (-18,0 por ciento), así como de aquellos orientados al mercado interno (-13,3 por ciento). En el primer grupo, el resultado se explica por la contracción de la producción de café (-20,3 por ciento) ante los menores rendimientos en campo a consecuencia de la plaga la “roya amarilla”. En tanto, en el segundo grupo, por la disminución de la producción de maíz amiláceo (-48,0 por ciento), frijol grano seco (-47,9 por ciento), papa (-21,3 por ciento), arroz cáscara (-20,9 por ciento), yuca (-19,0 por ciento) y alfalfa (-16,5 por ciento).
- La expansión pecuaria en el mes se sustentó, principalmente, en la mayor producción de carne de porcino (6,5 por ciento), carne de vacuno (3,7 por ciento) y leche (0,6 por ciento).

- En cuanto al avance de las siembras, correspondiente a los dos primeros meses de la actual campaña agrícola (2014-2015), se han instalado un total de 22,2 mil hectáreas, área mayor en 2,9 por ciento, respecto a igual periodo de la campaña anterior. Entre los productos que registraron los mayores aumentos de la superficie sembrada, en términos absolutos, se encuentran el maíz amiláceo (1 768 has.) y el frijol grano seco (919 has.).

CUADRO N° 03
CAJAMARCA: SUPERFICIE SEMBRADA 1/
(Hectáreas)

| | Campaña agrícola ^{2/} | | Variación | |
|------------------------------|--------------------------------|---------------|------------|------------|
| | 2012/2013 | 2013/2014 | Absoluta | Porcentual |
| CULTIVOS TRANSITORIOS | 22 179 | 22 827 | 648 | 2,9 |
| Arroz | 1 518 | 1 466 | - 52 | -3,4 |
| Cebada | 55 | 63 | 8 | 14,5 |
| Frijol grano seco | 1 636 | 2 555 | 919 | 56,2 |
| Maíz amarillo duro | 1 449 | 1 178 | - 271 | -18,7 |
| Maíz amiláceo | 6 078 | 7 846 | 1 768 | 29,1 |
| Papa | 5 932 | 5 401 | - 531 | -9,0 |
| Trigo | 52 | 45 | - 7 | -13,5 |
| Otros | 5 459 | 4 273 | -1 187 | -21,7 |
| CULTIVOS PERMANENTES | 0 | 0 | 0 | 0,0 |
| Café | 0 | 0 | 0 | 0,0 |
| Total | 22 179 | 22 827 | 648 | 2,9 |

1/ Cifras preliminares.

2/ De agosto a setiembre

FUENTE: Gerencia Regional de Agricultura- Cajamarca.

ELABORACIÓN: BCRP, Sucursal Trujillo. Departamento de Estudios Económicos.

1.2 Sector minería

- La actividad minera se expandió en setiembre 24,5 por ciento interanual, por la mayor extracción de oro (29,8 por ciento), plata (6,5 por ciento) y cobre (4,0 por ciento). El aumento interanual de la producción de oro se registró, básicamente, en la empresa Minera Yanacocha (43,9 por ciento) y Minera La Zanja (14,0 por ciento). En tanto, en el caso de la plata y cobre, por la mayor producción en Tantauatay (57,8 por ciento) y Gold Fields La Cima (3,7 por ciento)
- La producción del sector minería acumuló en los primeros nueve meses del presente año una caída de 12,9 por ciento, al decrecer la producción de oro (-16,8 por ciento) y plata (-5,9 por ciento) asociada, en el primer caso, a la contracción de la producción en Yanacocha por menor contenido de ley. Sin embargo, la producción de cobre acumuló una expansión de 9,9 por ciento, principalmente, por la mayor extracción en la empresa Gold Fields La Cima (8,8 por ciento).

CUADRO N° 04
SECTOR MINERÍA 1/

(Variación % real respecto a similar periodo del año anterior)

| | Estructura Porcentual 2012 2/ | Setiembre | | | Enero - Setiembre | | |
|--------------------------|-------------------------------------|-----------|----------------|-----------------------------------|-------------------|----------------|-----------------------------------|
| | | 2014 | Var.% anual | Contribución al crecimiento 3/ | 2014 | Var.% anual | Contribución al crecimiento 3/ |
| Oro (Onzas troy) | 83,3 | 138 948 | 29,8 | 23,6 | 977 705 | -16,8 | -14,1 |
| Cobre (TMF) | 14,7 | 3 197 | 4,0 | 0,7 | 26 301 | 9,9 | 1,4 |
| Plata (Onzas troy) | 2,0 | 176 696 | 6,5 | 0,1 | 1 324 364 | -5,9 | -0,1 |
| SECTOR MINERÍA 2/ | 100,0 | | 24,5 | 24,5 | | -12,9 | -12,9 |

1/ Cifras preliminares.

2/ A precios de 2007.

3/ En puntos porcentuales.

FUENTE: Ministerio de Energía y Minas.

ELABORACIÓN: BCRP, Sucursal Trujillo. Departamento de Estudios Económicos.

GRÁFICO N° 01
EVOLUCIÓN DE LA PRODUCCIÓN MINERA
(Variación % real respecto a similar mes del año anterior)

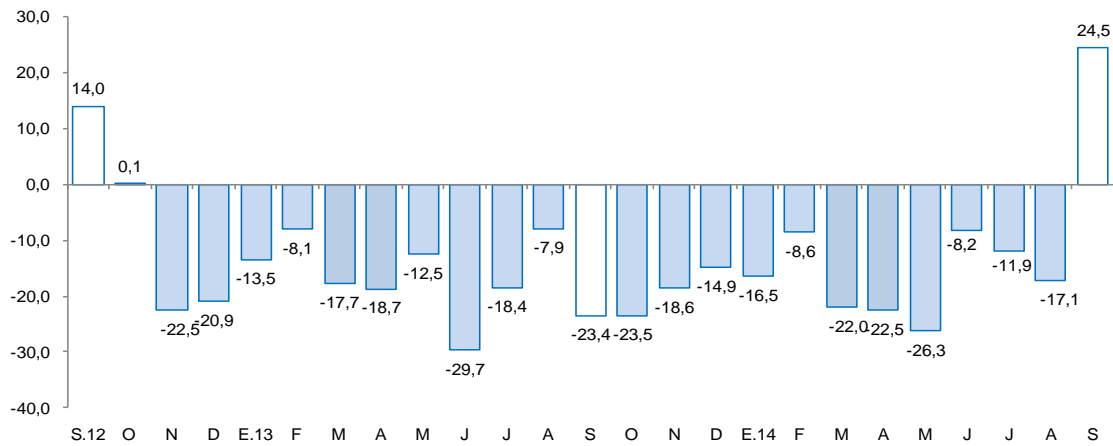

FUENTE: MINEM.

ELABORACIÓN: BCRP, Sucursal Trujillo, Departamento de Estudios Económicos.

- El precio promedio del oro en setiembre (US\$ 1 239,0/oz.tr) disminuyó 4,4 por ciento, respecto al mes anterior (US\$ 1 296,0/oz.tr) y aumentó 8,2 por ciento, frente a igual mes del año 2013. La caída del precio del oro se asoció a la fortaleza del dólar frente al euro y a especulaciones de que la Reserva Federal inicie un ciclo de ajuste en sus tasas de interés antes de lo esperado.

2. Otros indicadores sectoriales

2.1 Sector manufactura

- La manufactura disminuyó 13,7 por ciento interanual, en setiembre, siendo el segundo mes consecutivo que evidencia un comportamiento recesivo. El resultado se sustenta en los bajos niveles de producción en la industria de molinería de arroz pilado (-20,9 por ciento), por menores cosechas de arroz cáscara en las zonas productoras de Jaén y San Ignacio; así como de la industria de productos lácteos (-7,0 por ciento), particularmente en la elaboración de queso (-16,2 por ciento).
- Entre enero y setiembre, la manufactura acumuló una tasa negativa de crecimiento interanual de 1,1 por ciento, básicamente, por la menor actividad de la industria molinera de arroz pilado, cuya producción se redujo en 7,1 por ciento. Las otras industrias, por el contrario, evolucionaron positivamente, siendo la más dinámica la industria de bebidas no alcohólicas con una expansión de 22,2 por ciento.

CUADRO N° 05
CAJAMARCA: SECTOR MANUFACTURA 1/
(Variación % real respecto a similar periodo del año anterior)

| Ramas de actividad | Estructura porcentual 2012 2/ | Setiembre | | Enero - Setiembre | |
|------------------------------------|----------------------------------|--------------|-----------------|-------------------|-----------------|
| | | Var.% | Contribución 3/ | Var.% | Contribución 3/ |
| Productos Lácteos | 57,5 | -7,0 | -3,5 | 2,1 | 1,3 |
| Queso | 47,3 | -16,2 | -6,6 | -4,2 | -2,1 |
| Mantequilla | 0,2 | 19,3 | 0,1 | 40,4 | 0,2 |
| Yogurt | 0,2 | 12,3 | 0,1 | 66,7 | 0,3 |
| Manjarblanco | 9,8 | 34,5 | 2,9 | 28,6 | 2,8 |
| Productos de Molinería | 40,8 | -20,9 | -10,1 | -7,1 | -2,7 |
| Arroz pilado | 40,8 | -20,9 | -10,1 | -7,1 | -2,7 |
| Bebidas no Alcohólicas | 1,5 | -7,1 | -0,1 | 22,2 | 0,4 |
| Agua embotellada | 1,5 | -7,1 | -0,1 | 22,2 | 0,4 |
| Sustancias Químicas Básicas | 0,1 | 4,8 | 0,0 | 6,2 | 0,0 |
| Oxígeno | 0,1 | 4,8 | 0,0 | 6,2 | 0,0 |
| SECTOR MANUFACTURA | 100,0 | -13,7 | -13,7 | -1,1 | -1,1 |

1/ Cifras preliminares.

2/ A precios de 1994.

3/ En puntos porcentuales.

Fuente: Ministerio de Agricultura y Riego y empresas industriales.

Elaboración: BCRP, Sucursal Trujillo. Departamento de Estudios Económicos.

GRÁFICO N° 02
CAJAMARCA: EVOLUCIÓN DE LA PRODUCCIÓN MANUFACTURERA
 (Variación % real respecto a similar mes del año anterior)

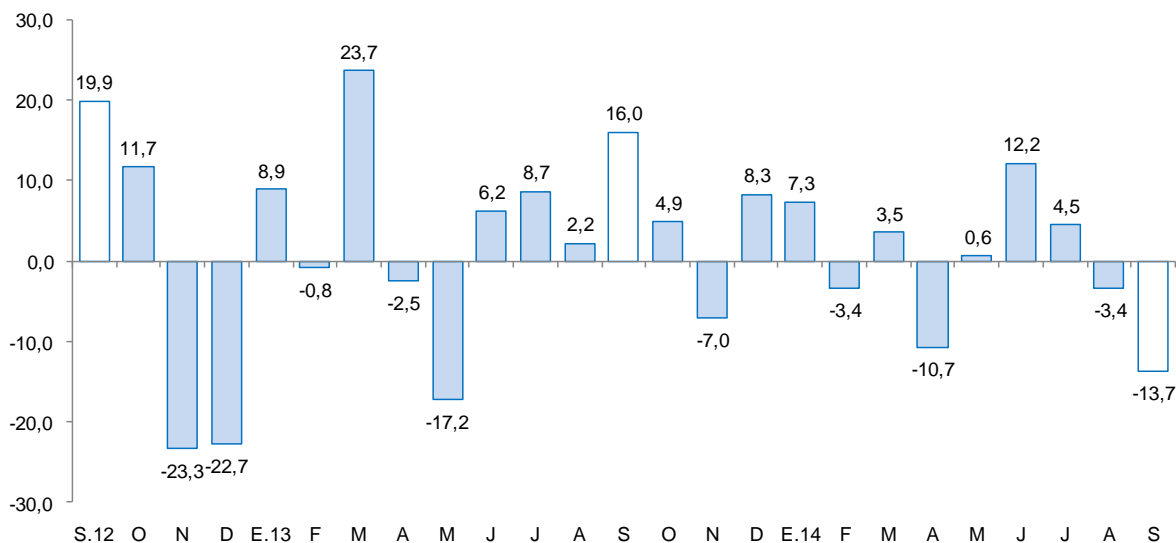

FUENTE: Ministerio de Agricultura y Riego y empresas industriales.

2.2 Sector construcción

- Los **despachos de cemento** continuaron en descenso, por quinceavo mes consecutivo. En setiembre disminuyeron en 9,3 por ciento frente a similar mes de 2013, lo cual se atribuye a una desaceleración en el avance de diversas obras públicas (infraestructura vial, saneamiento, infraestructura hospitalaria). Sin embargo, se observa un relativo dinamismo de la construcción en pequeña escala (autoconstrucción), asociada al mejoramiento y construcción de viviendas unifamiliares. Entre enero y setiembre, los despachos acumulan una caída interanual de 15,9 por ciento.

GRÁFICO N° 03
CAJAMARCA: EVOLUCIÓN DE DESPACHOS DE CEMENTO
 (Variación % real respecto a similar mes del año anterior)

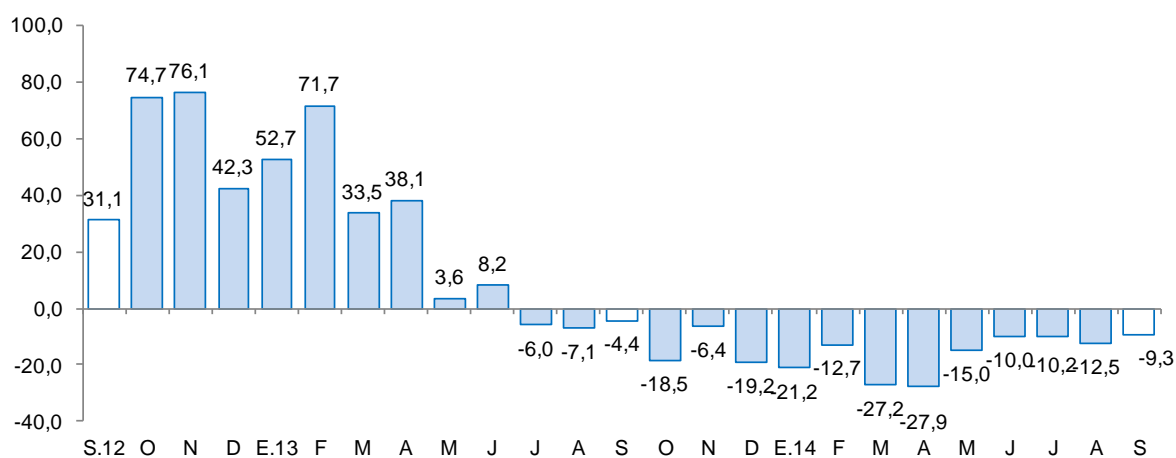

FUENTE: Cementos Pacasmayo S.A.A



2.3 Arribos a los establecimientos de hospedaje

- El número de arribos a establecimientos de hospedaje de la ciudad de Cajamarca (56,3 mil) se incrementó en 5,4 por ciento en setiembre, comparado con igual mes del pasado año. Los visitantes extranjeros y nacionales aumentaron en 21,2 por ciento y 5,0 por ciento, respectivamente.
- Los arribos acumulados en los primeros nueve meses del año fueron 469,2 mil, 6,0 por ciento menos de lo registrado en igual periodo del año 2013. Los visitantes extranjeros crecieron en 10,0 por ciento; mientras que los arribos de nacionales disminuyeron en 6,4 por ciento.

GRÁFICO N° 04
CAJAMARCA: EVOLUCIÓN DE ARRIBOS A ESTABLECIMIENTOS DE HOSPEDAJE
 (Variación %)

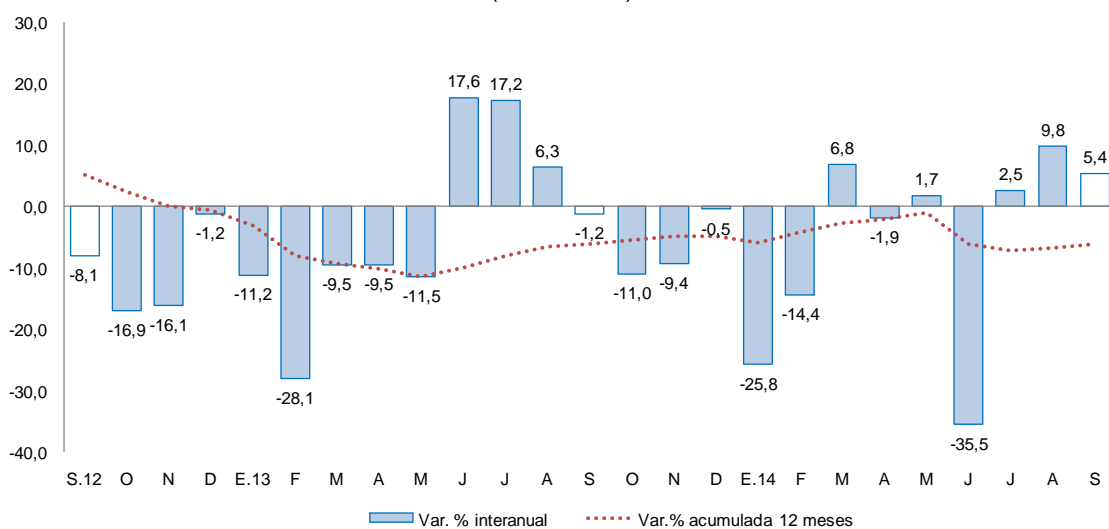

FUENTE : Encuesta Mensual de Establecimiento de Hospedajes Temporal - MINCETUR



II. ASPECTOS LABORALES

1. Empleo

- El empleo en la ciudad de Cajamarca, en empresas privadas formales con 10 a más trabajadores, disminuyó en setiembre 4,9 por ciento interanual. La caída se generó principalmente, en los sectores comercio (-10,1 por ciento), extractivo (-8,5 por ciento), transportes, almacenamiento y comunicaciones (-4,0 por ciento) y servicios (-1,9 por ciento); mientras el sector industria manufacturera aumentó (3,5 por ciento).
- De enero a setiembre, el empleo se contrajo en 8,9 por ciento interanual. En el sector extractivo disminuyó en 12,7 por ciento; en transportes, almacenamiento y comunicaciones (-9,6 por ciento); en servicios (-7,7 por ciento) e industria manufacturera (-6,5 por ciento), principalmente.

CUADRO N° 06
CIUDAD DE CAJAMARCA: ÍNDICE MENSUAL DE EMPLEO EN EMPRESAS PRIVADAS FORMALES DE 10 Y MÁS TRABAJADORES POR RAMA DE ACTIVIDAD ECONÓMICA 1/
 (Octubre 2010=100)

| | Setiembre | | | Enero - Setiembre | | |
|---------------------------|-------------|--------------------|-------------|-------------------|-------------|-------------|
| | 2013 | 2014 ^{1/} | Var.% | 2013 | 2014 | Var.% |
| Extractiva 2/ | 74,0 | 67,8 | -8,5 | 79,0 | 68,9 | -12,7 |
| Industria manufacturera | 56,3 | 58,3 | 3,5 | 64,4 | 60,2 | -6,5 |
| Comercio | 136,3 | 122,6 | -10,1 | 136,2 | 127,7 | -6,2 |
| Transp., almac., y comun. | 100,7 | 96,6 | -4,0 | 104,8 | 94,8 | -9,6 |
| Servicios 3/ | 100,4 | 98,5 | -1,9 | 103,6 | 95,7 | -7,7 |
| Total | 91,3 | 86,8 | -4,9 | 95,3 | 86,8 | -8,9 |

Nota: La información corresponde al primer día de cada mes. El análisis de la ciudad se inició en el año 2000.

1/ Cifras preliminares.

2/ Conformada por las subramas agricultura, pesca y minería.

3/ Conformada por las subramas servicios prestados a empresas, restaurantes y hoteles, establecimientos financieros, enseñanza, servicios sociales y comunales; y electricidad, gas y agua.

FUENTE: MTPE – Encuesta Nacional de Variación Mensual del Empleo (ENVME).

ELABORACIÓN: BCRP, Sucursal Trujillo. Departamento de Estudios Económicos.

GRÁFICO N° 05
CIUDAD DE CAJAMARCA: EVOLUCIÓN DEL EMPLEO FORMAL URBANO EN EMPRESAS DE 10 A MÁS TRABAJADORES

(Variación % respecto a similar mes del año anterior)

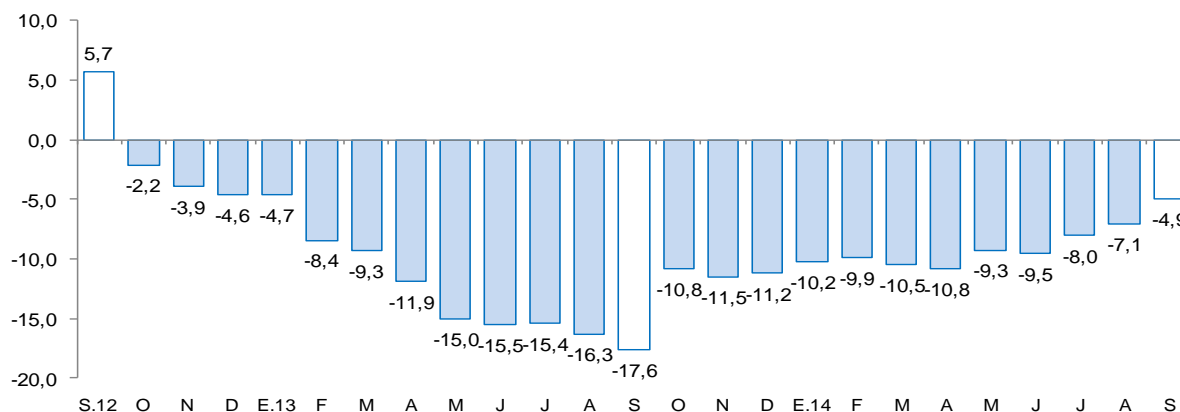

FUENTE : Estadísticas Laborales - MINTRA

III. SECTOR EXTERNO

1. Exportaciones

- Las exportaciones de Cajamarca efectuadas por distintos puntos de embarque del país sumaron en setiembre US\$ 212 millones, mayores en 33,9 por ciento con respecto a similar mes del año 2013. Las exportaciones no tradicionales y tradicionales aumentaron 41,4 y 33,8 por ciento, respectivamente. En tanto, entre enero y setiembre del presente año, las exportaciones acumularon un monto de US\$ 1 366 millones, 24,0 por ciento menos de lo exportado en igual periodo del año 2013.
- En las **exportaciones tradicionales** (US\$ 211 millones), que representan el 99,3 por ciento del total exportado en el mes, se registró un aumento en las ventas de productos mineros (47,2 por ciento) que contrarresta la caída de las exportaciones agrícolas (-37,5 por ciento). En el primer caso, el resultado se explica, principalmente, por un aumento de las exportaciones de oro (22,7 por ciento) y cobre (260,9 por ciento), por mayores volúmenes embarcados de 33,6 por ciento y 309,8 por ciento, respectivamente; mientras que en el segundo caso, por las menores ventas de café (-37,5 por ciento), cuyo volumen embarcado registró una contracción de 55,7 por ciento.
- En las **exportaciones no tradicionales** (US\$ 2 millones), la expansión se sustenta en el aumento de las ventas de productos metalmecánicos por parte de minera Yanacocha.
- El destino de las exportaciones, en términos de valores, entre el periodo de enero y setiembre, se concentra en tres países que adquieren, en conjunto, el 76,1 por ciento del total exportado. Los principales mercados de destino lo conforman Suiza y Estados Unidos, con el 46,3 y 20,1 por ciento, respectivamente, a los que se exporta, principalmente, oro; seguidos por Alemania, con el 9,7 por ciento, donde destaca el cobre como principal producto de exportación.

CUADRO Nº 07
CAJAMARCA: EXPORTACIONES POR GRUPO DE PRODUCTOS 1/
(Valor FOB en millones de US\$)

| | Setiembre | | | Enero - Setiembre | | |
|-----------------------------------|------------|------------|-------------|-------------------|--------------|--------------|
| | 2013 | 2014 | Var. % | 2013 | 2014 | Var. % |
| PRODUCTOS TRADICIONALES | 157 | 211 | 33,8 | 1788 | 1355 | -24,2 |
| Agrícolas | 25 | 16 | -37,5 | 85 | 74 | -13,5 |
| Mineros | 132 | 195 | 47,2 | 1703 | 1276 | -25,1 |
| Otros | 0 | 0 | - | 0 | 6 | - |
| PRODUCTOS NO TRADICIONALES | 1 | 2 | 41,4 | 9 | 11 | 22,0 |
| Agropecuario | 1 | 0 | -55,5 | 7 | 5 | -23,0 |
| Químicos | 0 | 0 | -91,6 | 2 | 0 | -79,1 |
| Otros | 0 | 1 | - | 0 | 5 | 2/ |
| TOTAL | 158 | 212 | 33,9 | 1 796 | 1 366 | -24,0 |

1/ Cifras preliminares.

2/ Variación porcentual superior a 999.

FUENTE: SUNAT.

ELABORACIÓN: BCRP. Sede Regional Trujillo. Departamento de Estudios Económicos.

IV. CRÉDITO Y DEPÓSITOS

1. Crédito

- El crédito en Cajamarca se incrementó en setiembre 11,8 por ciento interanual; sin embargo, frente al crecimiento registrado en similar mes de 2013, fue menor en 4,2 puntos porcentuales.
- Por tipo de institución, la banca múltiple, que concentra el 55,5 por ciento del crédito total en Cajamarca, creció en 11,3 por ciento interanual. Asimismo, el crédito de las instituciones no bancarias creció en 10,2 por ciento. Sin embargo, en ambos casos, se observa una desaceleración del ritmo de crecimiento.
- Según tipo de crédito, lo destinado a personas creció 9,2 por ciento interanual; mientras que lo orientado a empresas, 13,7 por ciento. El crédito de consumo, que representa el 25,5 por ciento del crédito total, tuvo una expansión de 9,5 por ciento.
- Por tipo de moneda, las colocaciones en moneda nacional, las cuales representan el 91,0 por ciento del crédito total, registraron un aumento de 13,3 por ciento interanual, 4,4 puntos porcentuales menos del crecimiento registrado en setiembre de 2013. Las colocaciones en moneda extranjera disminuyeron en 0,8 por ciento interanual.

CUADRO N° 08
CAJAMARCA: CRÉDITO
(Saldos en millones de nuevos soles)

| Instituciones | Setiembre | | | |
|---|--------------|--------------|--------------|----------------|
| | 2013 | 2014 | Estructura % | Var. % nominal |
| Banco de la Nación ^{1/} | 113 | 135 | 5,2 | 18,8 |
| Agrobanco ^{2/} | 40 | 58 | 2,2 | 43,5 |
| Banca Múltiple | 1 283 | 1 428 | 55,5 | 11,3 |
| Instituciones No Bancarias | 865 | 953 | 37,0 | 10,2 |
| Cajas Municipales | 449 | 473 | 18,4 | 5,5 |
| Cajas Rurales | 61 | 57 | 2,2 | -6,2 |
| Edpymes | 13 | 11 | 0,4 | -14,4 |
| Empresas Financieras | 343 | 411 | 16,0 | 20,1 |
| TOTAL | 2 301 | 2 573 | 100,0 | 11,8 |
| A Empresas | 1 343 | 1 527 | 59,3 | 13,7 |
| Corporativo, Gran y Mediana Empresas | 308 | 341 | 13,3 | 10,6 |
| Pequeñas Empresas | 782 | 898 | 34,9 | 14,8 |
| Microempresas | 252 | 287 | 11,2 | 13,9 |
| A Personas | 958 | 1 046 | 40,7 | 9,2 |
| Consumo | 599 | 656 | 25,5 | 9,5 |
| Hipotecario | 359 | 390 | 15,2 | 8,7 |
| En MN | 2 068 | 2 342 | 91,0 | 13,3 |
| En M/E | 233 | 231 | 9,0 | -0,8 |

1/ Considera solo los créditos de consumo e hipotecario

2/ No considera los créditos a las demás empresas del sistema financiero

Fuente: Superintendencia de Banca, Seguros y AFP (SBS).

Elaboración: BCRP, Sucursal Trujillo. Departamento de Estudios Económicos.

GRÁFICO Nº 06
CAJAMARCA: EVOLUCIÓN DEL CRÉDITO
 (Variación % respecto a similar mes del año anterior)

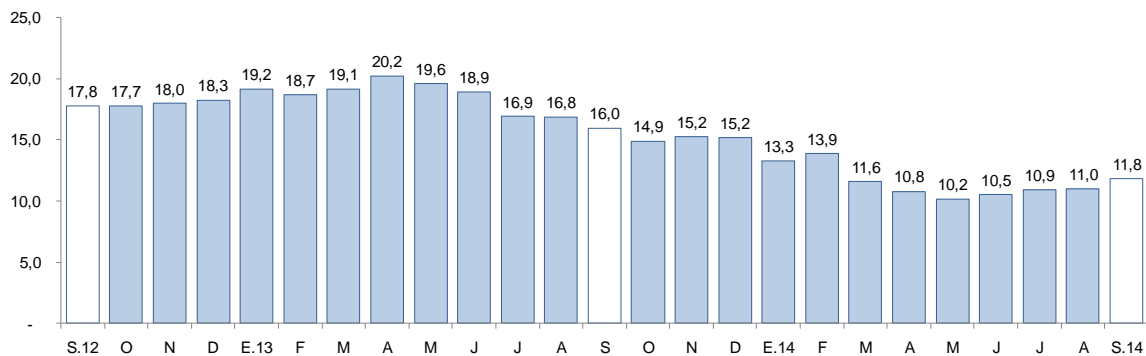

FUENTE: Superintendencia de Banca, Seguros y AFP.

GRÁFICO Nº 07
CAJAMARCA: EVOLUCIÓN DE CRÉDITO POR TIPO
 (Variación % respecto a similar mes del año anterior)

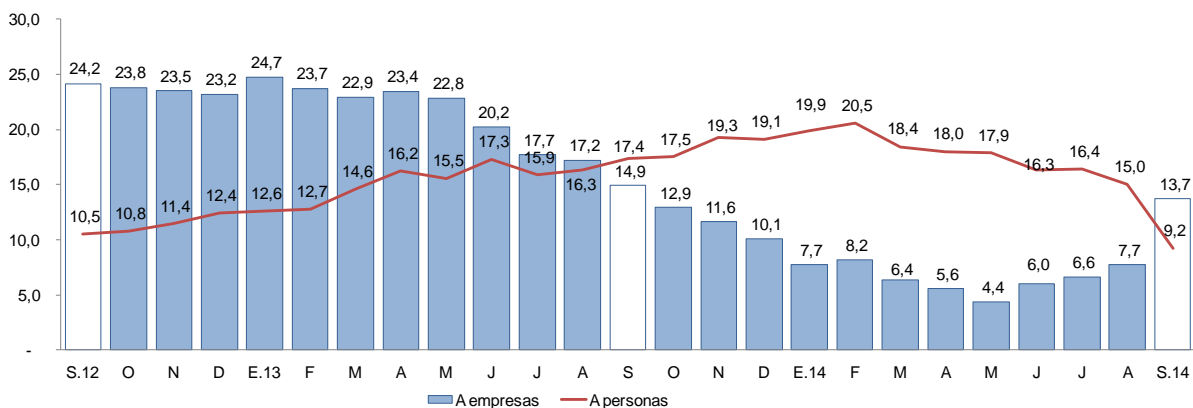

FUENTE: Superintendencia de Banca, Seguros y AFP.

- La tasa de morosidad en agosto alcanzó un nivel del 5,1 por ciento, 1,2 por ciento más respecto al mismo mes del pasado año. En las instituciones no bancarias la morosidad fue de 6,0 por ciento; 5,0 por ciento, en la banca múltiple y 0,7 por ciento en el Banco de la Nación.

GRÁFICO Nº 08
CAJAMARCA: TASA DE MOROSIDAD ^{1/}
 (Porcentaje)

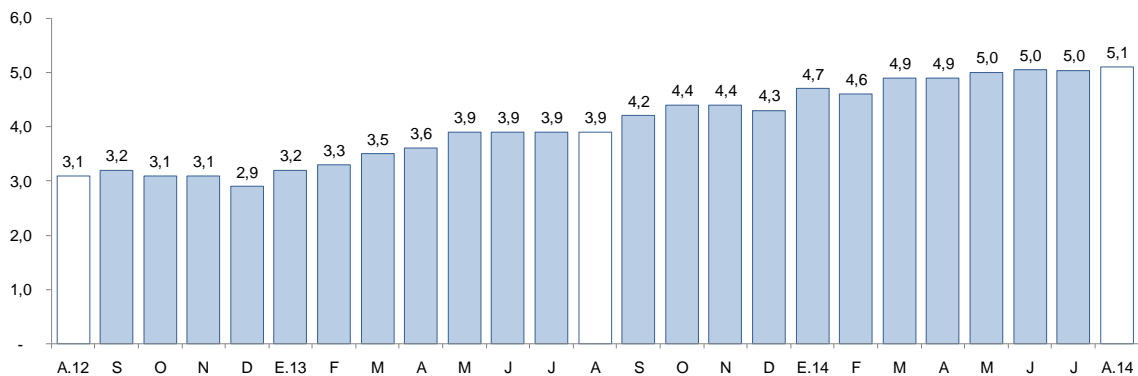

^{1/} Morosidad = (créditos vencidos + créditos en cobranza judicial) / colocaciones brutas.

FUENTE: Superintendencia de Banca, Seguros y AFP.



2. Depósitos

- Los depósitos en las instituciones financieras en Cajamarca crecieron 6,2 por ciento interanual en setiembre del presente año.
- Por tipo de moneda, los depósitos en soles, que representan el 81,3 por ciento de los depósitos totales, crecieron en setiembre 11,2 por ciento interanual. Por el contrario, los depósitos en moneda extranjera disminuyeron en 11,2 por ciento.
- Por tipo de institución, los depósitos en las entidades no bancarias aumentaron 8,4 por ciento; mientras que en la banca múltiple, que representa el 50,6 por ciento de los depósitos totales, decrecieron 0,7 por ciento.

CUADRO N° 09
CAJAMARCA: DEPÓSITOS
(Saldos en millones de nuevos soles)

| Instituciones | Setiembre | | | |
|-----------------------------------|--------------|--------------|--------------|----------------|
| | 2013 | 2014 | Estructura % | Var. % nominal |
| Banco de la Nación | 493 | 581 | 31,8 | 18,0 |
| Banca Múltiple | 933 | 926 | 50,6 | -0,7 |
| Instituciones No Bancarias | 297 | 322 | 17,6 | 8,4 |
| Cajas Municipales | 216 | 242 | 13,2 | 12,0 |
| Cajas Rurales | 69 | 68 | 3,7 | -1,4 |
| Empresas Financieras | 12 | 12 | 0,7 | -0,6 |
| TOTAL | 1 722 | 1 829 | 100,0 | 6,2 |
| Depósitos a la vista | 689 | 696 | 38,1 | 1,0 |
| Depósitos de ahorro | 610 | 677 | 37,0 | 10,9 |
| Depósitos a plazo | 423 | 455 | 24,9 | 7,7 |
| En MN | 1 338 | 1 487 | 81,3 | 11,2 |
| En ME | 384 | 341 | 18,7 | -11,2 |

Fuente: Superintendencia de Banca, Seguros y AFP (SBS).
Elaboración: BCRP, Sucursal Trujillo. Departamento de Estudios Económicos.

GRÁFICO N° 09
CAJAMARCA: EVOLUCIÓN DE LOS DEPÓSITOS
(Variación % respecto a similar mes del año anterior)

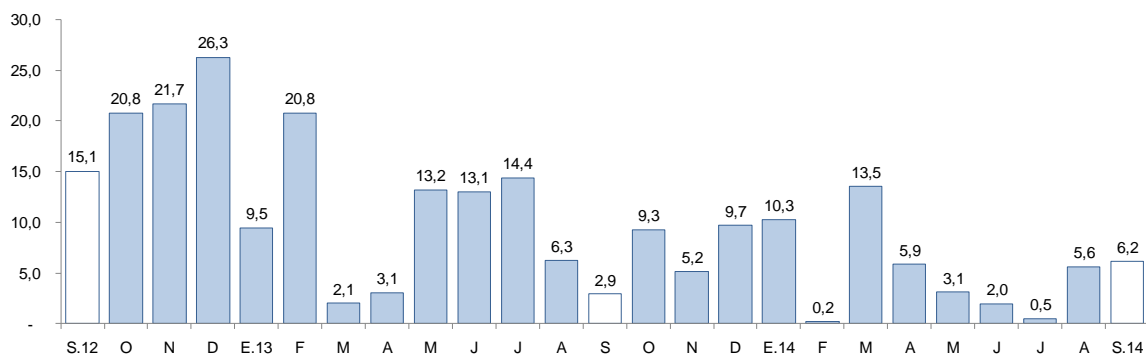

FUENTE: Superintendencia de Banca, Seguros y AFP.

V. FINANZAS PÚBLICAS

1. Gasto corriente no financiero

- El gasto corriente no financiero presentó una disminución interanual en setiembre de 2,4 por ciento, en términos reales, debido al menor gasto del Gobierno Nacional (-29,4 por ciento) y de los gobiernos locales (-3,4 por ciento), atenuado por un mayor gasto del Gobierno Regional (14,8 por ciento).
- En los primeros nueve meses del año, el gasto corriente no financiero acumulado registró un incremento interanual de 13,0 por ciento, en términos reales. El aumento se dio en todos los niveles de gobierno y entre ellos destaca el incremento del 24,2 por ciento del gasto del Gobierno Nacional, cuyas transferencias aumentaron en 49,6 por ciento y sus gastos por remuneraciones, en 10,6 por ciento. Los gastos del Gobierno Regional, aumentaron en 10,2 por ciento, debido a mayores gastos por transferencias (28,6 por ciento); mientras que el gasto de los gobiernos locales, aumentó en 3,7 por ciento, por mayores gastos en bienes y servicios (4,6 por ciento) y en remuneraciones (3,3 por ciento).

CUADRO Nº 10
CAJAMARCA: GASTO CORRIENTE NO FINANCIERO ^{1/2/}
(En millones de nuevos soles)

| Niveles de gobierno | Setiembre | | | Enero-Setiembre | | |
|---------------------|------------|------------|-------------|-----------------|--------------|-------------|
| | 2013 | 2014 | Var. % real | 2013 | 2014 | Var. % real |
| Gobierno Nacional | 50 | 37 | -29,4 | 459 | 589 | 24,2 |
| Gobierno Regional | 81 | 96 | 14,8 | 697 | 793 | 10,2 |
| Gobiernos locales | 43 | 43 | -3,4 | 351 | 375 | 3,7 |
| Total | 175 | 175 | -2,4 | 1 506 | 1 757 | 13,0 |

1/ Información actualizada al 31 de octubre de 2014.

2/ Comprende el total de gasto corriente.

Fuente: Ministerio de Economía y Finanzas

2. Inversión pública

- La inversión pública en Cajamarca registrada en setiembre fue de S/. 151 millones, 15,1 por ciento menos respecto al mismo mes de 2013, como resultado de una caída en la inversión del Gobierno Nacional (-43,3 por ciento) y del Gobierno Regional (-36,6 por ciento), que fue contrarrestada por un aumento de la inversión de los gobiernos locales (30,4 por ciento).
- En los primeros nueve meses del año, la inversión pública acumuló S/. 1 107 millones, 15,8 por ciento menos frente al mismo periodo del año anterior. La caída se explica por una menor inversión del Gobierno Regional (-35,4 por ciento) y del Gobierno Nacional (-28,9 por ciento).
- En cuanto al avance de la inversión pública, lo ejecutado a setiembre de 2014 representa el 56,7 por ciento del Presupuesto Institucional Modificado (PIM). El Gobierno Nacional registra un avance de 63,9 por ciento, seguido de los gobiernos locales con el 55,4 por ciento y el Gobierno Regional con el 42,6 por ciento.

CUADRO Nº 11
CAJAMARCA: INVERSIÓN PÚBLICA ^{1/2/}
(En millones de nuevos soles)

| Niveles de gobierno | Setiembre | | | Enero-Setiembre | | |
|---------------------|------------|------------|--------------|-----------------|--------------|--------------|
| | 2013 | 2014 | Var %real | 2013 | 2014 | Var %real |
| Gobierno Nacional | 91 | 53 | -43,3 | 583 | 425 | -28,9 |
| Gobierno Regional | 17 | 11 | -36,6 | 142 | 95 | -35,4 |
| Gobiernos Locales | 65 | 87 | 30,4 | 548 | 587 | 4,3 |
| Total | 173 | 151 | -15,1 | 1 273 | 1 107 | -15,8 |

1/ Información actualizada al 31 de octubre del 2014.

2/ Adquisición de activos no financieros.

FUENTE: Ministerio de Economía y Finanzas.

ELABORACIÓN: BCRP, Sucursal Trujillo. Departamento de Estudios Económicos.

GRÁFICO Nº 10
CAJAMARCA: EVOLUCIÓN DE LA INVERSIÓN PÚBLICA
(Variación % real)

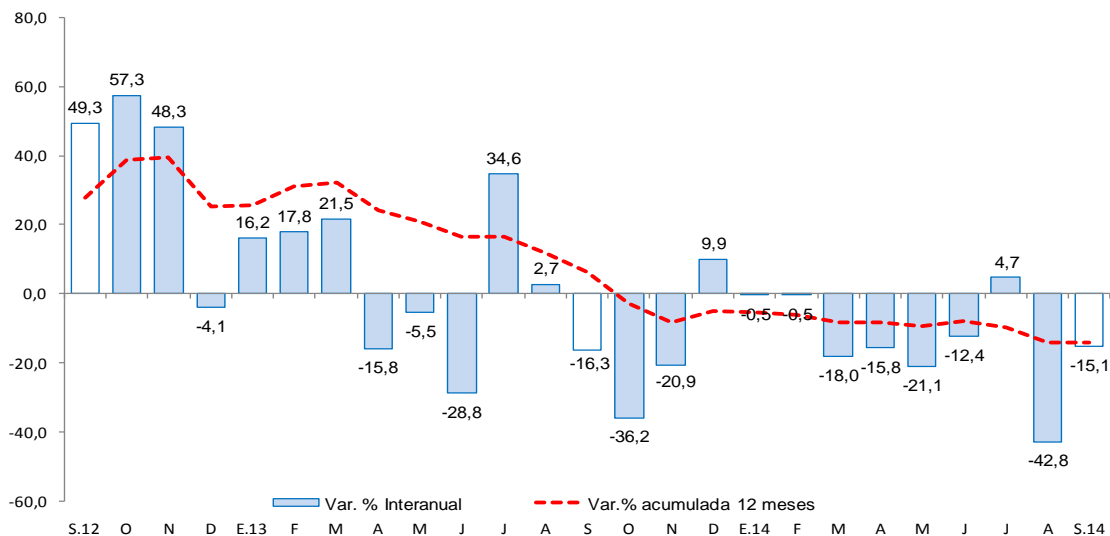

FUENTE: Ministerio de Economía y Finanzas

- Los principales proyectos ejecutados por los tres niveles de gobierno en el mes fueron:

Gobierno Nacional

- “Rehabilitación y mejoramiento de la carretera Chongoyape- Cochabamba - Cajamarca”, por un valor de S/. 18 millones.
- “Mejoramiento de la carretera San Marcos - Cajabamba - Sausacocha” por un valor de S/. 15 millones.
- “Rehabilitación y mejoramiento de la carretera Chamaya - Jaén - San Ignacio - Rio Canchis”, por un monto de S/. 8 millones.

Gobierno Regional

- “Construcción e Implementación del hospital II - 2 de Jaén” por un monto de S/. 2 millones.
- “Mejoramiento de los servicios de educación inicial escolarizada en las localidades de Cedropampa, Miraflores, Valle Grande, Gramalotillo, Contulian, El Arenal, La Jayua y casa hogar de Maria - Provincia de Cutervo” por un valor de S/. 1 millón.

Gobiernos Locales

- Los gobiernos locales están desarrollando los proyectos en las áreas de transporte (S/.26 millones), saneamiento (S/. 24 millones) y educación (S/. 16 millones). Destacan los siguientes:
 - “Mejoramiento a nivel de tratamiento superficial bicapa de los tramos de carretera Yauyacan - Andabamba y Yauyucan - Ninabamaba - Distrito de Yauyucan - Provincia de Santa Cruz” (S/. 5 millones).
 - “Mejoramiento y ampliación de los servicios de agua potable y desagüe - Distrito de Santa Cruz - Provincia de Cutervo” (S/. 3 millones).
 - “Mejoramiento del servicio educativo del colegio nacional secundario José Olaya - Distrito de Cachachi - Provincia de Cajabamba” (S/. 1 millón).

VI. ANEXOS

ANEXO 1

CAJAMARCA: PRODUCCIÓN AGROPECUARIA 1/
(T.m.)

| PRODUCTOS | 2013 | | | | 2014 | | | | | | | | | PRODUCTOS |
|--------------------------------|--------|--------|--------|--------|--------|--------|--------|--------|--------|--------|--------|--------|--------|--------------------------------|
| | SET | OCT | NOV | DIC | ENE. | FEB | MAR | ABR | MAY | JUN | JUL | AGO | SET | |
| AGRÍCOLA | | | | | | | | | | | | | | AGRÍCOLA |
| Alfalfa | 14 282 | 16 650 | 16 677 | 16 515 | 16 640 | 17 220 | 18 314 | 17 640 | 17 707 | 15 408 | 12 971 | 19 702 | 11 929 | Alfalfa |
| Arroz cáscara | 29 962 | 37 595 | 12 032 | 10 992 | 6 880 | 3 356 | 25 545 | 17 708 | 22 846 | 26 636 | 10 478 | 4 397 | 23 712 | Arroz cáscara |
| Arveja grano verde | 2 633 | 18 | 16 | 134 | 373 | 2 182 | 3 640 | 1 462 | 1 919 | 2 142 | 4 605 | 3 771 | 2 658 | Arveja grano verde |
| Café | 3 093 | 1 632 | 0 | 0 | 0 | 0 | 2 388 | 3 548 | 6 198 | 12 989 | 10 902 | 5 032 | 2 464 | Café |
| Cebada grano | 1 788 | 427 | 144 | 34 | 0 | 6 | 42 | 191 | 680 | 1 771 | 3 313 | 3 195 | 1 592 | Cebada grano |
| Frijol grano seco | 738 | 332 | 205 | 147 | 22 | 4 | 365 | 766 | 3 144 | 5 582 | 2 802 | 854 | 384 | Frijol grano seco |
| Maíz amarillo duro | 1 006 | 2 274 | 2 451 | 2 539 | 747 | 2 517 | 5 236 | 8 740 | 8 202 | 14 710 | 13 639 | 3 538 | 1 357 | Maíz amarillo duro |
| Maíz amiláceo | 197 | 4 | 0 | 94 | 6 | 12 | 136 | 3 014 | 10 121 | 14 628 | 5 677 | 1 604 | 102 | Maíz amiláceo |
| Maíz choclo | 0 | 0 | 0 | 1 052 | 1 469 | 3 453 | 12 246 | 6 829 | 3 005 | 1 941 | 798 | 0 | 0 | Maíz choclo |
| Papa | 22 094 | 20 471 | 30 906 | 34 239 | 29 483 | 39 745 | 48 522 | 42 258 | 26 842 | 21 115 | 13 393 | 12 920 | 17 381 | Papa |
| Trigo | 5 124 | 621 | 18 | 10 | 0 | 36 | 327 | 430 | 417 | 3 506 | 9 944 | 12 622 | 6 006 | Trigo |
| Yuca | 6 889 | 9 148 | 8 036 | 7 390 | 6 273 | 7 255 | 6 572 | 4 978 | 4 968 | 3 916 | 4 839 | 4 643 | 5 579 | Yuca |
| Otros agrícolas | | | | | | | | | | | | | | Otros agrícolas |
| Ajo | 1 048 | 1 206 | 66 | 174 | 17 | 202 | 461 | 1 061 | 918 | 591 | 400 | 327 | 457 | Ajo |
| Arveja grano seco | 3 259 | 4 409 | 2 829 | 382 | 0 | 0 | 91 | 118 | 211 | 435 | 1 503 | 3 304 | 3 349 | Arveja grano seco |
| Cacao | 45 | 50 | 66 | 72 | 118 | 124 | 111 | 121 | 108 | 99 | 84 | 57 | 46 | Cacao |
| Camote | 1 120 | 776 | 351 | 138 | 48 | 0 | 72 | 1 119 | 1 011 | 1 503 | 1 456 | 1 374 | 1 200 | Camote |
| Haba grano seco | 68 | 24 | 10 | 1 | 0 | 0 | 20 | 344 | 1 455 | 1 278 | 688 | 209 | 84 | Haba grano seco |
| Mango | 0 | 7 | 56 | 79 | 6 002 | 3 311 | 214 | 42 | 31 | 20 | 26 | 3 | 3 | Mango |
| Oca | 396 | 0 | 0 | 0 | 0 | 0 | 192 | 886 | 1 605 | 1 411 | 1 102 | 606 | 467 | Oca |
| Olluco | 680 | 187 | 70 | 14 | 0 | 88 | 2 313 | 4 426 | 4 957 | 3 795 | 3 436 | 1 531 | 530 | Olluco |
| Palta | 291 | 428 | 299 | 487 | 357 | 434 | 554 | 542 | 317 | 515 | 260 | 433 | 424 | Palta |
| Plátano | 2 804 | 2 911 | 2 953 | 3 417 | 3 214 | 3 303 | 3 249 | 3 379 | 3 603 | 3 517 | 3 425 | 3 067 | 3 100 | Plátano |
| Zapallo | 912 | 218 | 0 | 0 | 0 | 432 | 1 665 | 5 020 | 4 479 | 2 037 | 1 290 | 415 | 169 | Zapallo |
| PECUARIO | | | | | | | | | | | | | | PECUARIO |
| Carne de ave ^{2/} | 224 | 206 | 233 | 221 | 170 | 176 | 169 | 191 | 183 | 204 | 211 | 200 | 217 | Carne de ave ^{2/} |
| Carne de ovino ^{2/} | 142 | 150 | 155 | 157 | 155 | 153 | 154 | 152 | 141 | 147 | 148 | 142 | 142 | Carne de ovino ^{2/} |
| Carne de porcino ^{2/} | 481 | 489 | 503 | 545 | 489 | 469 | 504 | 487 | 494 | 483 | 524 | 481 | 497 | Carne de porcino ^{2/} |
| Carne de vacuno ^{2/} | 2 470 | 2 733 | 2 655 | 2 663 | 2 552 | 2 475 | 2 567 | 2 532 | 2 561 | 2 479 | 2 549 | 2 454 | 2 562 | Carne de vacuno ^{2/} |
| Huevo | 222 | 214 | 211 | 210 | 217 | 219 | 213 | 216 | 213 | 231 | 232 | 230 | 209 | Huevo |
| Leche | 26 786 | 26 868 | 26 731 | 27 368 | 27 098 | 26 236 | 26 151 | 27 251 | 27 798 | 28 366 | 28 263 | 26 561 | 26 974 | Leche |

1/ Cifras preliminares.

2/ Peso neto.

FUENTE: MINAGRI.

ELABORACION: BCRP. Sucursal Trujillo. Departamento de Estudios Económicos.



ANEXO 2

CAJAMARCA: PRODUCCIÓN MINERA 1/

| PRODUCTOS | 2013 | | | | 2014 | | | | | | | | | PRODUCTOS |
|-------------------------|---------|---------|---------|---------|---------|---------|---------|---------|---------|---------|---------|---------|---------|-------------------------|
| | SET | OCT | NOV | DIC | ENE | FEB | MAR | ABR | MAY | JUN | JUL | AGO | SET | |
| MINERÍA METÁLICA | | | | | | | | | | | | | | MINERÍA METÁLICA |
| Oro (Onzas troy) | 107 025 | 103 917 | 93 169 | 92 102 | 111 016 | 107 877 | 93 720 | 93 061 | 101 169 | 104 952 | 117 266 | 109 696 | 138 948 | Oro (Onzas troy) |
| Cobre (TMF) | 3 075 | 2 768 | 2 436 | 3 046 | 2 927 | 2 606 | 3 382 | 2 425 | 2 744 | 3 398 | 2 568 | 3 055 | 3 197 | Cobre (TMF) |
| Plata (Onzas troy) | 165 963 | 122 858 | 122 548 | 121 829 | 130 180 | 121 117 | 115 912 | 137 539 | 149 237 | 159 245 | 172 424 | 162 015 | 176 696 | Plata (Onzas troy) |

1/ Cifras preliminares.

FUENTE: MINEM.

ELABORACION: BCRP, Sucursal Trujillo. Departamento de Estudios Económicos.



ANEXO 3

CAJAMARCA: PRODUCCIÓN MANUFACTURERA 1/
(índice 1994 = 100)

| PRODUCTOS | 2013 | | | | 2014 | | | | | | | | | PRODUCTOS |
|----------------------------------|--------------|---------------|--------------|--------------|--------------|--------------|--------------|--------------|--------------|--------------|--------------|--------------|--------------|----------------------------------|
| | SET | OCT | NOV | DIC | ENE | FEB | MAR | ABR | MAY | JUN | JUL | AGO | SET | |
| 1520 PRODUCTOS LACTEOS | 283,5 | 278,0 | 263,7 | 207,9 | 214,1 | 224,7 | 232,6 | 252,7 | 249,2 | 255,1 | 273,6 | 275,1 | 263,7 | 1520 PRODUCTOS LACTEOS |
| Queso | 313,7 | 305,9 | 286,0 | 207,9 | 238,4 | 266,0 | 255,8 | 257,6 | 252,0 | 254,9 | 277,8 | 280,4 | 262,8 | Queso |
| Mantequilla | 75,0 | 80,0 | 83,8 | 89,5 | 71,9 | 71,9 | 83,0 | 84,6 | 86,0 | 89,0 | 88,8 | 92,8 | 89,4 | Mantequilla |
| Yogurt | 255,4 | 279,2 | 287,7 | 334,3 | 257,7 | 255,9 | 306,6 | 305,2 | 310,6 | 317,5 | 324,5 | 329,6 | 286,8 | Yogurt |
| Manjarblanco | 219,5 | 218,3 | 218,5 | 222,2 | 155,1 | 111,7 | 177,1 | 262,2 | 264,6 | 281,0 | 288,3 | 285,8 | 295,1 | Manjarblanco |
| 1531 PRODUCTOS DE MOLINERIA | 195,7 | 245,6 | 77,4 | 73,0 | 44,9 | 21,9 | 166,9 | 115,7 | 149,2 | 174,0 | 68,4 | 28,7 | 154,9 | 1531 PRODUCTOS DE MOLINERIA |
| Arroz Pilado | 195,7 | 245,6 | 77,4 | 73,0 | 44,9 | 21,9 | 166,9 | 115,7 | 149,2 | 174,0 | 68,4 | 28,7 | 154,9 | Arroz Pilado |
| 1554 BEBIDAS NO ALCOHOLICAS | 112,3 | 94,6 | 104,5 | 79,1 | 85,9 | 92,5 | 83,6 | 139,2 | 161,1 | 169,0 | 111,3 | 100,9 | 104,3 | 1554 BEBIDAS NO ALCOHOLICAS |
| Agua Embotellada | 112,3 | 94,6 | 104,5 | 79,1 | 85,9 | 92,5 | 83,6 | 139,2 | 161,1 | 169,0 | 111,3 | 100,9 | 104,3 | Agua Embotellada |
| 2411 SUSTANCIAS QUIMICAS BASICAS | 70,6 | 55,4 | 51,5 | 65,0 | 81,3 | 96,4 | 68,4 | 69,0 | 69,8 | 68,1 | 61,0 | 72,9 | 74,0 | 2411 SUSTANCIAS QUIMICAS BASICAS |
| Oxigeno | 70,6 | 55,4 | 51,5 | 65,0 | 81,3 | 96,4 | 68,4 | 69,0 | 69,8 | 68,1 | 61,0 | 72,9 | 74,0 | Oxigeno |
| TOTAL | 228,3 | 253,75 | 153,2 | 127,5 | 114,4 | 105,9 | 190,7 | 171,4 | 189,6 | 206,2 | 152,3 | 130,2 | 197,1 | TOTAL |

1 / Cifras preliminares.

FUENTE: Ministerio de la Producción y Empresas.

ELABORACION: BCRP. Sucursal Trujillo. Departamento de Estudios Económicos.



ANEXO 4

CAJAMARCA: PRODUCCIÓN MANUFACTURERA 1/
(Variaciones porcentuales)

| PRODUCTOS | 2013 | | | | 2014 | | | | | | | | PRODUCTOS | |
|----------------------------------|-------------|------------|-------------|------------|------------|-------------|------------|--------------|------------|-------------|------------|-------------|--------------|----------------------------------|
| | SET | OCT | NOV | DIC | ENE | FEB | MAR | ABR | MAY | JUN | JUL | AGO | | SET |
| 1520 PRODUCTOS LACTEOS | 17,4 | 6,2 | 1,4 | 6,7 | 6,9 | -2,8 | 0,5 | -0,3 | 14,2 | 4,7 | 11,6 | -4,2 | -7,0 | 1520 PRODUCTOS LACTEOS |
| Queso | 18,1 | 7,1 | -2,4 | -4,5 | -4,1 | 2,6 | -5,0 | -8,8 | 5,6 | -3,4 | 8,4 | -11,7 | -16,2 | Queso |
| Mantequilla | 61,8 | 66,3 | 68,6 | 87,0 | 47,6 | 52,9 | 78,5 | 43,0 | 79,2 | 25,0 | 29,7 | 22,7 | 19,3 | Mantequilla |
| Yogurt | 56,0 | 78,8 | 84,5 | 168,0 | 105,6 | 108,0 | 158,3 | 160,7 | 207,0 | 33,6 | 11,6 | 33,2 | 12,3 | Yogurt |
| Manjarblanco | 11,4 | -2,0 | 15,3 | 51,1 | 126,7 | -35,9 | 25,3 | 34,2 | 43,8 | 36,1 | 22,1 | 28,0 | 34,5 | Manjarblanco |
| 1531 PRODUCTOS DE MOLINERIA | 14,3 | 4,5 | -22,9 | 14,3 | 10,9 | -8,2 | 6,9 | -24,4 | -13,2 | 18,7 | -12,6 | -1,9 | -20,9 | 1531 PRODUCTOS DE MOLINERIA |
| Arroz Plado | 14,3 | 4,5 | -22,9 | 14,3 | 10,9 | -8,2 | 6,9 | -24,4 | -13,2 | 18,7 | -12,6 | -1,9 | -20,9 | Arroz Plado |
| 1554 BEBIDAS NO ALCOHOLICAS | 29,0 | -20,0 | -2,0 | -22,3 | -11,0 | -2,8 | -2,5 | 28,7 | 53,1 | 95,8 | 32,3 | 20,0 | -7,1 | 1554 BEBIDAS NO ALCOHOLICAS |
| Agua Embotellada | 29,0 | -20,0 | -2,0 | -22,3 | -11,0 | -2,8 | -2,5 | 28,7 | 53,1 | 95,8 | 32,3 | 20,0 | -7,1 | Agua Embotellada |
| 2411 SUSTANCIAS QUIMICAS BASICAS | -2,7 | -2,9 | 4,7 | 24,1 | 21,8 | 74,1 | 16,6 | -7,0 | -5,1 | -12,7 | -32,8 | 34,3 | 4,8 | 2411 SUSTANCIAS QUIMICAS BASICAS |
| Oxígeno | -2,7 | -2,9 | 4,7 | 24,1 | 21,8 | 74,1 | 16,6 | -7,0 | -5,1 | -12,7 | -32,8 | 34,3 | 4,8 | Oxígeno |
| TOTAL | 16,0 | 4,9 | -7,0 | 8,3 | 7,3 | -3,4 | 3,5 | -10,7 | 0,6 | 12,2 | 4,5 | -3,4 | -13,7 | TOTAL |

1/ Cifras preliminares.

FUENTE: Ministerio de la Producción y Empresas.

ELABORACIÓN: BCRP. Sucursal Trujillo. Departamento de Estudios Económicos.



ANEXO 5

CAJAMARCA: EXPORTACIONES POR TIPO DE PRODUCTO 1/
(Valores FOB en millones de US\$)

| RUBROS | 2013 | | | | 2014 | | | | | | | | | RUBROS |
|--|------------|------------|------------|------------|------------|------------|------------|------------|------------|------------|------------|------------|------------|--|
| | SET | OCT | NOV | DIC | ENE | FEB | MAR | ABR | MAY | JUN | JUL | AGO | SET | |
| <u>Exportaciones Tradicionales</u> | 157 | 180 | 145 | 127 | 140 | 157 | 117 | 132 | 124 | 162 | 141 | 172 | 211 | <u>Exportaciones Tradicionales</u> |
| Agrícolas | 25 | 23 | 19 | 12 | 6 | 5 | 4 | 1 | 3 | 8 | 14 | 17 | 16 | Agrícolas |
| Mineros | 132 | 158 | 127 | 115 | 132 | 151 | 113 | 130 | 121 | 151 | 126 | 155 | 195 | Mineros |
| Otros | 0 | 0 | 0 | 0 | 2 | 1 | 0 | 0 | 0 | 3 | 0 | 0 | 0 | Otros |
| <u>Exportaciones No Tradicionales</u> | 1 | 1 | 0 | 0 | 1 | 1 | 1 | 1 | 1 | 1 | 2 | 2 | 2 | <u>Exportaciones No Tradicionales</u> |
| Agropecuario | 1 | 1 | 0 | 0 | 1 | 1 | 1 | 0 | 0 | 1 | 0 | 0 | 0 | Agropecuario |
| Químicos | 0 | 0 | 0 | 0 | 0 | 0 | 0 | 0 | 0 | 0 | 0 | 0 | 0 | Químicos |
| Otros | 0 | 0 | 0 | 0 | 0 | 0 | 0 | 0 | 0 | 0 | 2 | 2 | 1 | Otros |
| Total | 158 | 181 | 146 | 128 | 140 | 158 | 118 | 132 | 125 | 163 | 143 | 174 | 212 | Total |

1/ Cifras preliminares.

FUENTE: SUNAT.

ELABORACION: BCRP. Sucursal Trujillo. Departamento de Estudios Económicos.



ANEXO 6

INGRESOS RECAUDADOS EN CAJAMARCA ^{1/}
(En millones de nuevos soles)

| RUBROS | 2013 | | | | 2014 | | | | | | | | | RUBROS |
|--|-----------|-----------|-----------|-----------|-----------|-----------|-----------|-----------|-----------|-----------|-----------|-----------|-----------|--|
| | SET | OCT | NOV | DIC | ENE | FEB | MAR | ABR | MAY | JUN | JUL | AGO | SET | |
| I. INGRESOS TRIBUTARIOS | 25 | 24 | 24 | 24 | 28 | 19 | 23 | 24 | 21 | 20 | 19 | 21 | 22 | I. INGRESOS TRIBUTARIOS |
| 1. Impuestos a la Renta | 11 | 11 | 11 | 11 | 13 | 10 | 14 | 14 | 10 | 9 | 8 | 9 | 10 | 1. Impuestos a los Ingresos |
| - Personas Naturales | 3 | 3 | 3 | 3 | 4 | 3 | 4 | 3 | 3 | 3 | 3 | 3 | 4 | - Personas Naturales |
| - Personas Jurídicas | 8 | 8 | 8 | 7 | 9 | 7 | 7 | 5 | 4 | 5 | 5 | 5 | 6 | - Personas Jurídicas |
| - Regularización | 1 | 1 | 0 | 0 | 0 | 0 | 3 | 6 | 2 | 2 | 1 | 0 | 1 | - Regularización |
| 2. Impuestos General a las Ventas | 11 | 10 | 10 | 10 | 12 | 7 | 7 | 7 | 8 | 8 | 8 | 9 | 9 | 2. Impuestos General a las Ventas |
| - Operaciones Internas | 11 | 10 | 10 | 10 | 12 | 7 | 7 | 7 | 8 | 8 | 8 | 9 | 9 | - Operaciones Internas |
| 3. Impuestos Selectivo al Consumo | 0 | 0 | 0 | 0 | 0 | 0 | 0 | 0 | 0 | 0 | 0 | 0 | 0 | 3. Impuestos Selectivo al Consumo |
| 4. Otros Ingresos Tributarios | 3 | 3 | 3 | 2 | 2 | 2 | 2 | 3 | 3 | 2 | 2 | 2 | 3 | 4. Otros Ingresos Tributarios |
| II. INGRESOS NO TRIBUTARIOS | 2 | 2 | 2 | 3 | 2 | 1 | 0 | 1 | 1 | 1 | 1 | 0 | 2 | II. INGRESOS NO TRIBUTARIOS |
| INGRESOS CORRIENTES (I+II) | 27 | 26 | 26 | 27 | 30 | 20 | 24 | 25 | 22 | 21 | 20 | 21 | 21 | INGRESOS CORRIENTES (I+II) |

^{1/} Información actualizada al 31 de Octubre de 2014

FUENTE: SUNAT.

ELABORACIÓN: BCRP, Sucursal Trujillo. Departamento de Estudios Económicos.



ANEXO 7

CAJAMARCA: GASTOS NO FINANCIEROS DEL GOBIERNO NACIONAL, SEGÚN TIPO DE GASTO ^{1/}
(En millones de nuevos soles)

| TIPO DE GASTO | 2013 | | | | 2014 | | | | | | | | | TIPO DE GASTO |
|--|------------|------------|------------|------------|------------|------------|-----------|------------|------------|------------|------------|------------|-----------|--|
| | SET | OCT | NOV | DIC | ENE | FEB | MAR | ABR | MAY | JUN | JUL | AGO | SET | |
| GASTOS NO FINANCIEROS | 144 | 153 | 144 | 241 | 100 | 129 | 81 | 105 | 103 | 127 | 124 | 171 | 91 | GASTOS NO FINANCIEROS |
| a. GASTOS CORRIENTES | 50 | 74 | 48 | 123 | 55 | 72 | 39 | 67 | 59 | 82 | 64 | 114 | 37 | a. GASTOS CORRIENTES |
| 1. Personal y obligaciones sociales | 12 | 13 | 13 | 17 | 16 | 14 | 14 | 14 | 14 | 14 | 18 | 14 | 14 | 1. Personal y obligaciones sociales |
| 2. Pensiones y otras prestaciones sociales | 2 | 3 | 3 | 4 | 2 | 2 | 2 | 3 | 2 | 2 | 3 | 2 | 2 | 2. Pensiones y otras prestaciones sociales |
| 3. Bienes y servicios | 15 | 16 | 24 | 29 | 7 | 12 | 12 | 15 | 14 | 11 | 19 | 13 | 13 | 3. Bienes y servicios |
| 4. Donaciones y transferencias | 11 | 10 | 2 | 2 | 4 | 12 | 7 | 11 | 4 | 4 | 20 | 18 | 2 | 4. Donaciones y transferencias |
| 5. Otros gastos | 9 | 32 | 7 | 71 | 27 | 33 | 4 | 24 | 25 | 50 | 3 | 66 | 5 | 5. Otros gastos |
| b. GASTOS DE CAPITAL | 94 | 79 | 95 | 118 | 45 | 57 | 42 | 38 | 44 | 45 | 61 | 57 | 55 | b. GASTOS DE CAPITAL |
| 1. Adquisición de activos no financieros | 91 | 69 | 87 | 111 | 45 | 53 | 40 | 37 | 39 | 43 | 59 | 55 | 53 | 1. Adquisición de activos no financieros |
| 2. Otros gastos de capital | 2 | 10 | 8 | 7 | 0 | 3 | 2 | 1 | 5 | 3 | 1 | 2 | 2 | 2. Otros gastos de capital |

^{1/} Información actualizada al 31 de Octubre de 2014

FUENTE: Ministerio de Economía y Finanzas.

ELABORACIÓN: BCRP, Sucursal Trujillo. Departamento de Estudios Económicos.



ANEXO 8

CAJAMARCA: GASTOS NO FINANCIEROS DEL GOBIERNO REGIONAL, SEGÚN TIPO DE GASTO ^{1/}
(En millones de nuevos soles)

| TIPO DE GASTO | 2013 | | | | 2014 | | | | | | | | | TIPO DE GASTO |
|--|-----------|-----------|-----------|------------|-----------|-----------|-----------|-----------|-----------|------------|------------|------------|------------|--|
| | SET | OCT | NOV | DIC | ENE | FEB | MAR | ABR | MAY | JUN | JUL | AGO | SET | |
| GASTOS NO FINANCIEROS | 98 | 94 | 94 | 211 | 87 | 82 | 96 | 88 | 92 | 104 | 118 | 123 | 107 | GASTOS NO FINANCIEROS |
| a. GASTOS CORRIENTES | 81 | 77 | 83 | 119 | 86 | 74 | 78 | 79 | 83 | 81 | 104 | 112 | 96 | a. GASTOS CORRIENTES |
| 1. Personal y obligaciones sociales | 60 | 56 | 56 | 70 | 70 | 56 | 57 | 60 | 59 | 61 | 75 | 80 | 65 | 1. Personal y obligaciones sociales |
| 2. Pensiones y otras prestaciones sociales | 5 | 5 | 6 | 10 | 9 | 6 | 6 | 7 | 6 | 6 | 9 | 14 | 10 | 2. Pensiones y otras prestaciones sociales |
| 3. Bienes y servicios | 15 | 15 | 21 | 36 | 6 | 12 | 14 | 13 | 17 | 14 | 20 | 17 | 20 | 3. Bienes y servicios |
| 4. Donaciones y transferencias | 0 | 0 | 0 | 0 | 0 | 0 | 0 | 0 | 0 | 0 | 0 | 0 | 0 | 4. Donaciones y transferencias |
| 5. Otros gastos | 1 | 0 | 0 | 3 | 0 | 0 | 0 | 0 | 0 | 0 | 1 | 0 | 0 | 5. Otros gastos |
| b. GASTOS DE CAPITAL | 17 | 17 | 11 | 93 | 1 | 8 | 18 | 9 | 9 | 22 | 14 | 11 | 11 | b. GASTOS DE CAPITAL |
| 1. Adquisición de activos no financieros | 17 | 17 | 11 | 93 | 1 | 8 | 18 | 8 | 9 | 14 | 14 | 11 | 11 | 1. Adquisición de activos no financieros |
| 2. Otros gastos de capital | 0 | 0 | 0 | 0 | 0 | 0 | 0 | 1 | 0 | 8 | 0 | 0 | 0 | 2. Otros gastos de capital |

^{1/} Información actualizada al 31 de Octubre de 2014

FUENTE: Ministerio de Economía y Finanzas.

ELABORACIÓN: BCRP, Sucursal Trujillo. Departamento de Estudios Económicos.



ANEXO 9

CAJAMARCA: GASTOS NO FINANCIEROS DE LOS GOBIERNOS LOCALES, SEGÚN TIPO DE GASTO ^{1/}
(En millones de nuevos soles)

| TIPO DE GASTO | 2013 | | | | 2014 | | | | | | | | | TIPO DE GASTO |
|--|------------|------------|------------|------------|-----------|-----------|------------|------------|------------|-----------|------------|------------|------------|--|
| | SET | OCT | NOV | DIC | ENE | FEB | MAR | ABR | MAY | JUN | JUL | AGO | SET | |
| GASTOS NO FINANCIEROS | 108 | 123 | 130 | 273 | 59 | 90 | 100 | 102 | 102 | 96 | 178 | 108 | 130 | GASTOS NO FINANCIEROS |
| a. GASTOS CORRIENTES | 43 | 46 | 44 | 55 | 32 | 40 | 39 | 42 | 43 | 41 | 52 | 45 | 43 | a. GASTOS CORRIENTES |
| 1. Personal y obligaciones sociales | 7 | 8 | 8 | 10 | 10 | 8 | 7 | 8 | 8 | 7 | 10 | 8 | 7 | 1. Personal y obligaciones sociales |
| 2. Pensiones y otras prestaciones sociales | 3 | 4 | 3 | 6 | 1 | 2 | 2 | 3 | 3 | 3 | 2 | 3 | 2 | 2. Pensiones y otras prestaciones sociales |
| 3. Bienes y servicios | 31 | 33 | 29 | 35 | 20 | 29 | 28 | 29 | 31 | 28 | 36 | 32 | 31 | 3. Bienes y servicios |
| 4. Donaciones y transferencias | 1 | 1 | 2 | 3 | 1 | 0 | 0 | 1 | 1 | 2 | 2 | 0 | 1 | 4. Donaciones y transferencias |
| 5. Otros gastos | 1 | 1 | 2 | 1 | 1 | 1 | 1 | 1 | 1 | 1 | 1 | 1 | 2 | 5. Otros gastos |
| b. GASTOS DE CAPITAL | 65 | 77 | 86 | 218 | 27 | 50 | 61 | 60 | 59 | 55 | 127 | 64 | 87 | b. GASTOS DE CAPITAL |
| 1. Adquisición de activos no financieros | 65 | 77 | 85 | 218 | 27 | 50 | 60 | 60 | 59 | 55 | 126 | 64 | 87 | 1. Adquisición de activos no financieros |
| 2. Otros gastos de capital | 0 | 0 | 0 | 0 | 0 | 0 | 1 | 0 | 0 | 1 | 0 | 0 | 0 | 2. Otros gastos de capital |

^{1/} Información actualizada al 31 de Octubre de 2014

FUENTE: Ministerio de Economía y Finanzas.

ELABORACION: BCRP, Sucursal Trujillo. Departamento de Estudios Económicos.



ANEXO 10

CAJAMARCA: DEPOSITOS ^{1/}
(En millones de nuevos soles)

| INSTITUCIONES | 2013 | | | | 2014 | | | | | | | | | INSTITUCIONES |
|------------------------------------|--------------|--------------|--------------|--------------|--------------|--------------|--------------|--------------|--------------|--------------|--------------|--------------|--------------|------------------------------------|
| | SET | OCT | NOV | DIC | ENE | FEB | MAR | ABR | MAY | JUN | JUL | AGO | SET | |
| I. Banco de la Nación | 493 | 524 | 504 | 517 | 554 | 577 | 559 | 568 | 556 | 543 | 566 | 571 | 581 | I. Banco de la Nación |
| II. Banca Múltiple | 933 | 920 | 981 | 1 040 | 984 | 927 | 1 001 | 951 | 923 | 905 | 909 | 954 | 926 | II. Banca Múltiple |
| III. Entidades no Bancarias | 297 | 305 | 309 | 314 | 316 | 314 | 310 | 311 | 312 | 312 | 314 | 318 | 322 | III. Entidades no Bancarias |
| Cajas Municipales | 216 | 223 | 226 | 232 | 233 | 231 | 228 | 230 | 230 | 231 | 232 | 238 | 242 | Cajas Municipales |
| Cajas Rurales de Ahorro y Crédito | 69 | 69 | 71 | 71 | 71 | 73 | 71 | 69 | 70 | 70 | 70 | 69 | 68 | Cajas Rurales de Ahorro y Crédito |
| Financieras | 12 | 12 | 11 | 11 | 12 | 11 | 11 | 12 | 12 | 12 | 12 | 12 | 12 | Financieras |
| TOTAL | 1 722 | 1 749 | 1 793 | 1 871 | 1 854 | 1 819 | 1 870 | 1 830 | 1 791 | 1 760 | 1 789 | 1 844 | 1 829 | TOTAL |
| En M/N | 1 338 | 1 396 | 1 398 | 1 397 | 1 421 | 1 461 | 1 477 | 1 456 | 1 429 | 1 417 | 1 477 | 1 476 | 1 476 | En M/N |
| En M/E | 384 | 353 | 395 | 474 | 433 | 358 | 393 | 374 | 362 | 343 | 312 | 368 | 368 | En M/E |

^{1/} Cifras Preliminares.

FUENTE: Superintendencia de Banca, Seguros y AFP (SBS).

ELABORACION: BCRP - Sucursal Trujillo. Departamento de Estudios Económicos.



ANEXO 11

CAJAMARCA: CRÉDITO ^{1/}
(En millones de nuevos soles)

| ENTIDADES FINANCIERAS | 2013 | | | | 2014 | | | | | | | | ENTIDADES FINANCIERAS | |
|-----------------------------------|--------------|--------------|--------------|--------------|--------------|--------------|--------------|--------------|--------------|--------------|--------------|--------------|-----------------------|-----------------------------------|
| | SET | OCT | NOV | DIC | ENE | FEB | MAR | ABR | MAY | JUN | JUL | AGO | | SET |
| I. Banco de la Nación | 113 | 115 | 123 | 123 | 126 | 129 | 124 | 128 | 129 | 131 | 131 | 136 | 135 | I. Banco de la Nación |
| II. Agrobanco | 40 | 39 | 40 | 42 | 44 | 47 | 49 | 46 | 51 | 54 | 61 | 61 | 58 | II. Agrobanco |
| III. Banca Múltiple | 1 283 | 1 286 | 1 316 | 1 315 | 1 318 | 1 331 | 1 341 | 1 360 | 1 377 | 1 396 | 1 399 | 1 407 | 1 428 | III. Banca Múltiple |
| IV. Entidades no Bancarias | 865 | 874 | 884 | 888 | 894 | 906 | 909 | 921 | 930 | 937 | 942 | 946 | 953 | IV. Entidades no Bancarias |
| Cajas Municipales | 449 | 452 | 453 | 454 | 456 | 461 | 462 | 469 | 470 | 472 | 472 | 470 | 473 | Cajas Municipales |
| Cajas Rurales de Ahorro y Crédito | 61 | 62 | 62 | 60 | 59 | 60 | 59 | 58 | 57 | 57 | 57 | 57 | 57 | Cajas Rurales de Ahorro y Crédito |
| Financieras | 13 | 12 | 13 | 13 | 13 | 13 | 12 | 12 | 12 | 11 | 11 | 11 | 11 | Financieras |
| Edpymes | 343 | 348 | 357 | 362 | 366 | 372 | 376 | 383 | 391 | 397 | 403 | 407 | 411 | Edpymes |
| TOTAL | 2 301 | 2 314 | 2 364 | 2 368 | 2 382 | 2 413 | 2 423 | 2 455 | 2 488 | 2 519 | 2 534 | 2 550 | 2 573 | TOTAL |
| En M/N | 2 068 | 2 093 | 2 142 | 2 142 | 2 171 | 2 200 | 2 219 | 2 239 | 2 275 | 2 304 | 2 318 | 2 330 | 2 330 | En M/N |
| En M/E | 233 | 221 | 222 | 222 | 211 | 213 | 205 | 216 | 213 | 214 | 216 | 220 | 220 | En M/E |

^{1/} Cifras Preliminares.

FUENTE: Superintendencia de Banca, Seguros y AFP (SBS).

ELABORACION: BCRP - Sucursal Trujillo. Departamento de Estudios Económicos.



ANEXO 12

CAJAMARCA: TASA DE MOROSIDAD
(En porcentaje)

| ENTIDADES FINANCIERAS | 2013 | | | | | 2014 | | | | | | | | ENTIDADES FINANCIERAS |
|-----------------------------------|------------|------------|------------|------------|------------|------------|------------|------------|------------|------------|------------|------------|------------|-----------------------------------|
| | AGO | SET | OCT | NOV | DIC | ENE | FEB | MAR | ABR | MAY | JUN | JUL | AGO | |
| I. Banco de la Nación | 0,7 | 0,7 | 0,7 | 0,7 | 0,7 | 0,6 | 0,7 | 0,6 | 0,6 | 0,6 | 0,7 | 0,7 | 0,7 | I. Banco de la Nación |
| II. Agrobanco | 1,5 | 1,2 | 1,8 | 1,8 | 1,6 | 1,6 | 1,5 | 2,0 | 2,7 | 2,8 | 3,0 | 2,7 | 2,6 | II. Agrobanco |
| III. Banca Múltiple | 3,5 | 3,8 | 4,2 | 4,4 | 4,3 | 4,6 | 4,6 | 5,0 | 5,0 | 5,1 | 4,9 | 5,0 | 5,0 | III. Banca Múltiple |
| IV. Entidades no Bancarias | 5,0 | 5,2 | 5,3 | 4,9 | 4,8 | 5,4 | 5,3 | 5,4 | 5,5 | 5,7 | 5,9 | 5,9 | 6,0 | IV. Entidades no Bancarias |
| Cajas Municipales | 5,0 | 5,5 | 5,6 | 5,6 | 4,9 | 5,8 | 5,4 | 5,5 | 5,8 | 6,0 | 6,6 | 6,5 | 6,7 | Cajas Municipales |
| Cajas Rurales de Ahorro y Crédito | 8,0 | 8,5 | 8,1 | 8,1 | 6,3 | 7,2 | 7,2 | 7,9 | 8,7 | 9,1 | 8,6 | 8,7 | 8,8 | Cajas Rurales de Ahorro y Crédito |
| Edpymes | 13,3 | 13,6 | 14,0 | 14,0 | 11,6 | 12,0 | 12,4 | 13,2 | 12,8 | 13,3 | 14,6 | 15,0 | 14,7 | Edpymes |
| Financieras | 4,1 | 4,0 | 4,0 | 4,0 | 4,2 | 4,4 | 4,5 | 4,6 | 4,5 | 4,5 | 4,5 | 4,6 | 4,6 | Financieras |
| TOTAL | 3,9 | 4,2 | 4,4 | 4,4 | 4,3 | 4,7 | 4,6 | 4,9 | 4,9 | 5,0 | 5,0 | 4,6 | 5,1 | TOTAL |

FUENTE: Superintendencia de Banca, Seguros y AFP (SBS).

ELABORACION: BCRP - Sucursal Trujillo. Departamento de Estudios Económicos.



ANEXO 13

CAJAMARCA: CRÉDITO A LA MICROEMPRESA ^{1/}
(En millones de nuevos soles)

| INSTITUCIONES | 2013 | | | | 2014 | | | | | | | | | | INSTITUCIONES |
|-------------------------------------|------------|------------|------------|------------|------------|------------|------------|------------|------------|------------|------------|------------|------------|-------------------------------------|---------------|
| | SET | OCT | NOV | DIC | ENE | FEB | MAR | ABR | MAY | JUN | JUL | AGO | SET | | |
| Instituciones financieras | 359 | 359 | 367 | 367 | 371 | 385 | 382 | 388 | 389 | 394 | 395 | 393 | 390 | Instituciones financieras | |
| Bancos ^{2/} | 75 | 72 | 76 | 75 | 77 | 79 | 80 | 83 | 83 | 87 | 86 | 86 | 82 | Bancos ^{2/} | |
| Cajas municipales | 113 | 115 | 116 | 116 | 118 | 121 | 121 | 121 | 121 | 120 | 119 | 119 | 118 | Cajas municipales | |
| Cajas rurales | 19 | 19 | 20 | 19 | 19 | 19 | 19 | 18 | 18 | 17 | 17 | 16 | 17 | Cajas rurales | |
| Edpymes | 5 | 5 | 5 | 4 | 4 | 4 | 4 | 4 | 4 | 4 | 4 | 3 | 4 | Edpymes | |
| Financieras | 148 | 147 | 151 | 153 | 153 | 162 | 159 | 162 | 163 | 166 | 169 | 169 | 169 | Financieras | |
| Instituciones no financieras | 1 | 1 | 1 | 1 | 1 | 1 | 1 | 1 | 1 | 1 | 1 | 1 | 1 | Instituciones no financieras | |
| IDER César Vallejo | 1 | 1 | 1 | 1 | 1 | 1 | 1 | 1 | 1 | 1 | 1 | 1 | 1 | IDER César Vallejo | |
| TOTAL | 360 | 359 | 368 | 368 | 372 | 386 | 383 | 388 | 390 | 395 | 395 | 393 | 390 | TOTAL | |

1/ Cifras preliminares

2/ Incluyen los otorgados por Agrobanco

FUENTE: Superintendencia de Banca, Seguros y AFP (SBS) - Instituciones Financieras

ELABORACIÓN: BCRP - Sucursal Trujillo. Departamento de Estudios Económicos

