

BANCO CENTRAL DE RESERVA DEL PERÚ
SUCURSAL TRUJILLO



CAJAMARCA: Síntesis de Actividad Económica
Mayo 2014¹

Departamento de Estudios Económicos

El Banco Central de Reserva del Perú (BCRP) ha considerado presentar un conjunto de indicadores sectoriales de actividad económica con la finalidad de poder realizar el seguimiento del desempeño de la economía departamental. Para el sector real, se ha utilizado el Valor Bruto de Producción a precios del año 2007 para los sectores disponibles. Cabe señalar que a partir de enero 2014, el Instituto Nacional de Estadística (INEI) ha realizado el cambio de año base (de 1994 a 2007) para la construcción del Producto Bruto Interno (PBI) nacional, estando en elaboración la desagregación departamental. En la medida que se publique referida información, el BCRP volvería a elaborar para cada departamento un indicador agregado de actividad económica.

¹ En el presente informe participaron Alejandro Inga Durango, Alfredo Miranda Ríos e Iván Cosavalente.

ÍNDICE

Página

RESUMEN EJECUTIVO.....	3
I. ACTIVIDAD PRODUCTIVA.....	5
1. Actividad Primaria	5
1.1 Sector agropecuario.....	5
1.2 Sector minería.....	6
2. Otros indicadores sectoriales.....	7
2.1 Sector manufactura.....	7
2.2 Sector construcción.....	8
2.3 Arribos a los establecimientos de hospedaje.....	9
II. ASPECTOS LABORALES.....	10
1. Empleo	10
III. SECTOR EXTERNO.....	11
1. Exportaciones.....	11
IV. CRÉDITO Y DEPÓSITOS.....	12
1. Crédito.....	12
2. Depósitos	13
V. FINANZAS PÚBLICAS.....	14
1. Gasto Corriente No Financiero	14
2. Gasto de Capital	¡Error! Marcador no definido.
VI. ANEXOS.....	16



RESUMEN EJECUTIVO

Principales hechos de importancia

- En mayo, los **sectores minería y agropecuario** se contrajeron en 26,3 por ciento y 6,9 por ciento, respectivamente, frente a similar mes del año 2013.
- En cuanto a los **otros indicadores de la actividad económica** de la región, disminuyó en mayo el gasto de capital del Gobierno General (-21,1 por ciento), los despachos de cemento (-15,0 por ciento), el empleo formal urbano (-9,3 por ciento) y el número de arribos a establecimientos de hospedaje (-3,6 por ciento). Por el contrario, aumentó el crédito directo de las instituciones financieras (10,2 por ciento) y la producción manufacturera (0,7 por ciento).

Actividad primaria

- El **sector agropecuario** decreció en mayo 6,9 por ciento, por la caída café (-22,5 por ciento), papa (-18,1 por ciento), frijol grano seco (-13,8 por ciento) y arroz cáscara (-13,2 por ciento) y maíz amarillo duro (-11,3 por ciento), principalmente.
- La **producción minera** se contrajo 26,3 por ciento, por la menor extracción de oro (-31,4 por ciento) y plata (-9,9 por ciento). En los cinco primeros meses del año, el sector acumuló una caída de 19,1 por ciento.

Otros indicadores de actividad económica

- La **actividad manufacturera** creció en mayo 0,7 por ciento interanual, por la mayor producción de bebidas no alcohólicas (53,1 por ciento) y de productos lácteos (14,2 por ciento).
- En el **sector construcción**, los **despachos de cemento** como las **ventas de concreto** disminuyeron en mayo 15,0 por ciento y 22,2 por ciento, respectivamente en términos interanuales.
- Los **arribos a establecimientos de hospedaje** descendieron en el mes 3,6 por ciento interanual, al caer el arribo de visitantes nacionales (-4,3 por ciento). Los arribos de visitantes extranjeros, por el contrario, aumentaron en 35,8 por ciento.
- El **empleo** en la ciudad de Cajamarca, en empresas privadas formales de más de diez trabajadores, se contrajo en mayo 9,3 por ciento, respecto a igual mes de 2013.
- El **crédito directo** al mes de mayo (S/. 2 487,8 millones) creció 10,2 por ciento, en términos nominales, con relación a igual mes de 2013. El crédito de consumo e hipotecario aumentaron en 19,1 por ciento y 8,7 por ciento, respectivamente.
- El **gasto de capital** departamental, de los tres niveles de gobierno (S/. 107,5 millones), se contrajo en mayo 21,1 por ciento interanual, en términos reales. El gasto disminuyó para el Gobierno Regional (-51,9 por ciento) y el Gobierno Nacional (-37,5 por ciento), pero aumentó para los gobiernos locales (9,0 por ciento).

CUADRO N° 1
CAJAMARCA: OTROS INDICADORES DE ACTIVIDAD ECONÓMICA
 (Variación % respecto a similar mes del año anterior)

	Dic.13	Ene.14	Feb.14	Mar.14	Abr.14	May.14
Producción industrial 1/	↑ 8,3	↑ 7,3	↓ -3,4	↑ 2,7	↓ -10,1	↑ 0,7
Despachos de cemento	↓ -19,2	↓ -21,2	↓ -12,7	↓ -27,2	↓ -27,9	↓ -15,0
Arribos a los establecimientos de hospedaje	↓ -0,4	↓ -27,9	↓ -18,3	↓ -23,2	↓ -22,6	↓ -3,6
Empleo formal urbano 2/	↓ -11,2	↓ -10,2	↓ -9,9	↓ -10,5	↓ -10,8	↓ -9,3
Crédito total	↑ 15,2	↑ 13,3	↑ 13,9	↑ 11,6	↑ 10,8	↑ 10,2
Crédito de consumo	↑ 21,0	↑ 20,9	↑ 21,5	↑ 19,4	↑ 19,0	↑ 19,1
Crédito hipotecario	↑ 13,4	↑ 13,0	↑ 12,5	↑ 10,9	↑ 10,6	↑ 8,7
Gasto de Capital 1/	↑ 9,9	↓ -0,5	↓ -0,5	↓ -18,0	↓ -15,8	↓ -21,1

1/ En términos reales.

2/ En empresas de 10 a más trabajadores localizadas en la ciudad de Cajamarca

Fuentes: BCRP - Sucursal Trujillo, SBS y MEF

I. ACTIVIDAD PRODUCTIVA

1. Actividad Primaria

1.1 Sector agropecuario

- La actividad agropecuaria cayó en mayo 6,9 por ciento, básicamente, por la menor producción agrícola (-11,0 por ciento). La actividad pecuaria, por el contrario creció 4,1 por ciento.
- Para los primeros cinco meses del año, el sector acumuló una caída de 1,8 por ciento, respecto a igual periodo del 2013. La producción pecuaria creció 3,2 por ciento, mientras que la agrícola, por el contrario, disminuyó 4,8 por ciento.

CUADRO N° 2
CAJAMARCA: SECTOR AGROPECUARIO 1/
(Miles de toneladas)

Subsectores	Estructura Porcentual 2012 2/	Mayo				Enero- Mayo			
		2013	2014	Var.% anual	Contribución al crecimiento 3/	2013	2014	Var.% anual	Contribución al crecimiento 3/
AGRÍCOLA	65,1			-11,0	-8,0			-4,8	-3,0
Orientada al mercado externo y agroindustria 2/	21,8			-21,0	-5,2			-17,3	-2,4
Café	19,0	8,0	6,2	-22,5	-4,8	8,0	12,1	-19,6	-2,2
Maíz amarillo duro	2,8	9,1	8,0	-11,3	-0,4	26,9	24,8	-8,0	-0,2
Orientada al mercado interno 2/	43,3			-5,8	-2,8			-1,3	-0,6
Papa	8,5	32,5	26,6	-18,1	-1,5	186,3	184,5	-0,9	-0,1
Arroz cáscara	10,7	26,3	22,9	-13,2	-1,6	83,5	76,5	-8,4	-0,9
Yuca	1,7	4,7	4,9	3,4	0,0	29,1	29,9	2,8	0,0
Alfalfa	1,4	17,4	17,7	2,0	0,0	84,3	84,7	0,5	0,0
Maíz amiláceo	2,3	8,6	10,10	17,5	1,0	10,8	13,2	21,9	0,4
Frijol grano seco	1,8	3,7	3,2	-13,8	-0,6	5,1	4,4	-14,7	-0,2
Arveja grano verde	1,0	1,1	1,9	69,8	0,4	8,5	8,8	3,8	0,0
Maíz choclo	1,0	4,0	2,7	-31,2	-0,4	31,8	25,6	-19,4	-0,5
Trigo	1,7	0,6	0,4	-27,9	-0,1	1,6	1,3	-20,2	0,0
Arveja grano seco	1,4	0,1	0,2	45,0	0,1	0,3	0,4	32,1	0,0
Otros	11,9	25,4	25,0	-1,6	-0,1	92,2	94,8	2,8	0,6
PECUARIO	34,9			4,1	1,1			3,2	1,2
Carne de vacuno 4/	14,6	2,4	2,6	7,0	0,8	12,0	12,8	6,5	1,0
Leche	16,2	27,4	28,1	2,5	0,3	135,3	135,8	0,4	0,1
Carne de porcino 4/	1,4	0,5	0,5	3,1	0,0	2,3	2,5	5,1	0,1
Carne de ovino 4/	1,2	0,1	0,1	4,0	0,0	0,7	0,8	4,1	0,1
Otros	1,6	0,5	0,4	-7,4	-0,1	2,2	2,1	-4,5	-0,1
SECTOR AGROPECUARIO	100,0			-6,9	-6,9			-1,8	-1,8

1/ Cifras preliminares.

2/ A precios de 2007

3/ Puntos porcentuales.

4/ Peso neto.

FUENTE: Ministerio de Agricultura y Riego.

ELABORACIÓN: BCRP, Sucursal Trujillo. Departamento de Estudios Económicos.

- El descenso agrícola se registró tanto en los cultivos orientados para la agroindustria y exportación (-21,0 por ciento) como para el mercado interno (-5,8 por ciento). En el primer grupo destacan las caídas de café (-22,5 por ciento) y maíz amarillo duro (-11,3 por ciento). En el segundo grupo, maíz choclo (-31,2 por ciento), trigo (-27,9 por ciento), papa (-18,1 por ciento), frijol grano seco (-13,8 por ciento) y arroz cáscara (-13,2 por ciento).
- La expansión pecuaria se sustentó en la mayor producción de carne de vacuno (7,0 por ciento), carne de ovino (4,0 por ciento), carne de porcino (3,1 por ciento) y leche (2,5 por ciento).

- En cuanto al avance de las siembras, se ha instalado hasta mayo un total de 233,05 mil hectáreas, 2,8 por ciento menos, con relación a igual periodo de la anterior campaña. Los productos con menores siembras son café (-36,3 por ciento), frijol grano seco (-12,3 por ciento), trigo (-6,0 por ciento), maíz amarillo duro (-5,8 por ciento), arroz (-2,8 por ciento), cebada (-1,7 por ciento) y maíz amiláceo (-1,0 por ciento).

CUADRO N° 3
CAJAMARCA: SUPERFICIE SEMBRADA 1/
(Hectáreas)

	Campaña agrícola ^{2/}		Variación	
	2012/2013	2013/2014	Absoluta	Porcentual
CULTIVOS TRANSITORIOS	238 960	232 598	-6 362	-2,7
Arroz	24 042	23 367	- 675	-2,8
Cebada	12 494	12 282	- 213	-1,7
Frijol grano seco	20 214	17 719	-2 495	-12,3
Maíz amarillo duro	20 353	19 167	-1 186	-5,8
Maíz amiláceo	43 204	42 782	- 422	-1,0
Papa	22 523	23 054	532	2,4
Trigo	31 626	29 742	-1 884	-6,0
Otros	64 505	64 486	- 19	0,0
CULTIVOS PERMANENTES	710	452	- 258	-36,3
Café	710	452	- 258	-36,3
Total	239 670	233 050	-6 620	-2,8

1/ Cifras preliminares.

2/ De agosto a mayo

FUENTE: Gerencia Regional de Agricultura- Cajamarca.

ELABORACIÓN: BCRP, Sucursal Trujillo. Departamento de Estudios Económicos.

1.2 Sector minería

- La minería se contrajo en mayo, 26,3 por ciento interanual, por la menor producción de oro (-31,4 por ciento) y plata (-9,9 por ciento). El cobre, por el contrario, registró una expansión de 7,6 por ciento.
- La caída en oro se registró en las empresas mineras Yanacocha (-40 por ciento), Gold Fields La Cima (-16 por ciento) y Minera Coimolache (-11 por ciento).
- En los cinco primeros meses del año, el sector acumuló una caída de 19,1 por ciento, comparado con el mismo periodo del año anterior. El oro y la plata, registraron caídas acumuladas de 24 por ciento y 15,4 por ciento, respectivamente.

CUADRO N° 4
CAJAMARCA: SECTOR MINERÍA 1/
(Variación % real respecto a similar periodo del año anterior)

	Estructura Porcentual 2012 2/	Mayo			Enero - Mayo		
		2014	Var.% anual	Contribución al crecimiento 3/	2014	Var.% anual	Contribución al crecimiento 3/
Oro (Onzas troy)	83,3	101 169	-31,4	-27,0	509 341	-24,0	-20,4
Cobre (TMF)	14,7	2 744	7,6	0,9	14 084	11,9	1,6
Plata (Onzas troy)	2,0	149 237	-9,9	-0,2	655 076	-15,4	-0,3
SECTOR MINERÍA 2/	100,0		-26,3	-26,3		-19,1	-19,1

1/ Cifras preliminares.

2/ A precios de 2007.

3/ En puntos porcentuales.

FUENTE: Ministerio de Energía y Minas.

ELABORACIÓN: BCRP, Sucursal Trujillo. Departamento de Estudios Económicos.

GRÁFICO N° 1
CAJAMARCA: EVOLUCIÓN DE LA PRODUCCIÓN MINERA
(Variación % real respecto a similar mes del año anterior)

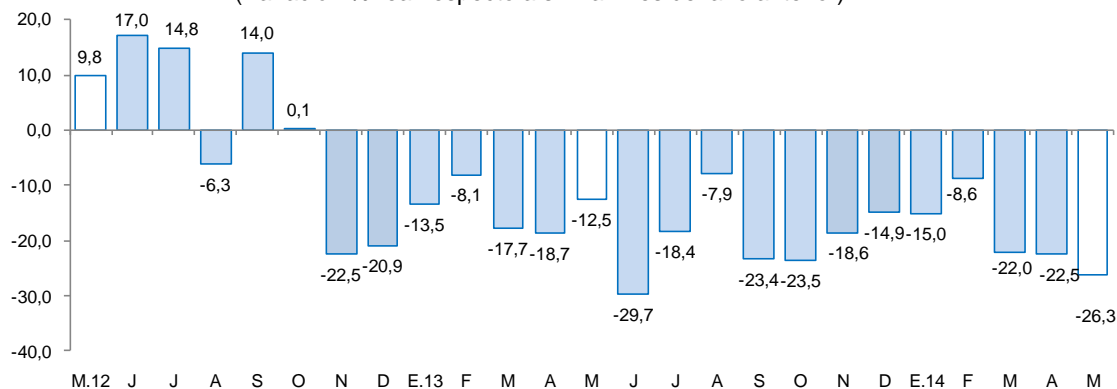

FUENTE: MINEM.

ELABORACIÓN: BCRP, Sucursal Trujillo, Departamento de Estudios Económicos.

- La cotización de oro promedio en mayo fue de US\$ 1 287,5/oz.tr, 0,88 por ciento menos, respecto al mes anterior (US\$ 1 299/oz.tr) y 8,9 por ciento menos, frente a igual mes del pasado año. En lo referente a plata, alcanzó un precio promedio de US\$ 19,33/oz.tr. Nivel inferior en 2,5 respecto al mes previo (US\$ 19,75/oz.tr.).

2. Otros indicadores sectoriales

2.1 Sector manufactura

- La manufactura creció en mayo 0,7 por ciento en términos interanuales, por la mayor producción obtenida en las ramas industriales de bebidas no alcohólicas (53,1 por ciento) y de productos lácteos (14,2 por ciento); en esta última destaca la elaboración de yogurt (207,0 por ciento). En contraste, las otras ramas industriales disminuyeron su producción en 13,2 por ciento, la industria molinera de arroz; y en 5,1 por ciento, la industria química básica.
- Entre enero y mayo, la manufactura acumuló una caída de 1,1 por ciento interanual, principalmente, por la menor actividad de la industria molinera de arroz (-8,4 por ciento).

Atenuó el descenso, la expansión de la industria química básica (17,2 por ciento), de bebidas no alcohólicas (14,6 por ciento) y de lácteos (3,3 por ciento).

CUADRO N° 5
CAJAMARCA: SECTOR MANUFACTURA 1/
(Variación % real respecto a similar periodo del año anterior)

Ramas de actividad	Estructura porcentual 2012 2/	Mayo		Enero - Mayo	
		Var.%	Contribución 3/	Var.%	Contribución 3/
Productos Lácteos	57,5	14,2	6,6	3,3	1,9
Queso	47,3	5,6	2,1	-2,3	-1,1
Mantequilla	0,2	79,2	0,3	56,3	0,3
Yogurt	0,2	207,0	0,4	139,5	0,4
Manjarblanco	9,8	43,8	3,8	27,0	2,3
Productos de Molinería	40,8	-13,2	-6,8	-8,4	-3,3
Arroz pilado	40,8	-13,2	-6,8	-8,4	-3,3
Bebidas no Alcohólicas	1,5	53,1	0,8	14,6	0,3
Agua embotellada	1,5	53,1	0,8	14,6	0,3
Sustancias Químicas Básicas	0,1	-5,1	0,0	17,2	0,0
Oxígeno	0,1	-5,1	0,0	17,2	0,0
SECTOR MANUFACTURA	100,0	0,7	0,7	-1,1	-1,1

1/ Cifras preliminares.

2/ A precios de 1994.

3/ En puntos porcentuales.

Fuente: Ministerio de Agricultura y Riego y empresas industriales.

Elaboración: BCRP, Sucursal Trujillo. Departamento de Estudios Económicos.

GRÁFICO N° 2
CAJAMARCA: EVOLUCIÓN DE LA PRODUCCIÓN MANUFACTURERA
(Variación % real respecto a similar mes del año anterior)

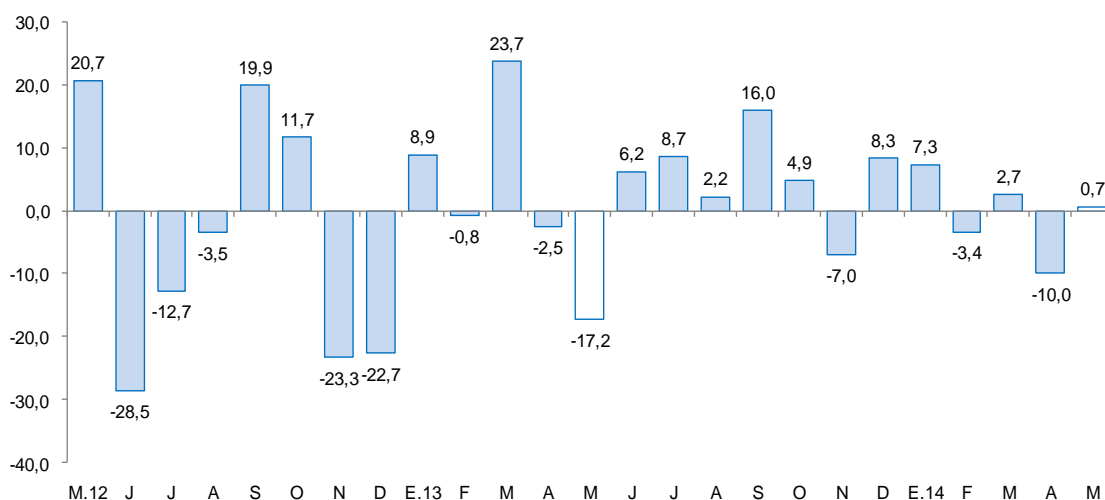

FUENTE: Ministerio de Agricultura y Riego y empresas industriales.

2.2 Sector construcción

- Los **despachos de cemento** como las **ventas de concreto** disminuyeron en mayo 15,0 por ciento y 22,2 por ciento, respectivamente en términos interanuales. En tanto, los despachos de cemento decrecen 20,9 por ciento y las ventas de concreto 55,5 por ciento.

GRÁFICO N° 3
CAJAMARCA: EVOLUCIÓN DE DESPACHOS DE CEMENTO
 (Variación % real respecto a similar mes del año anterior)

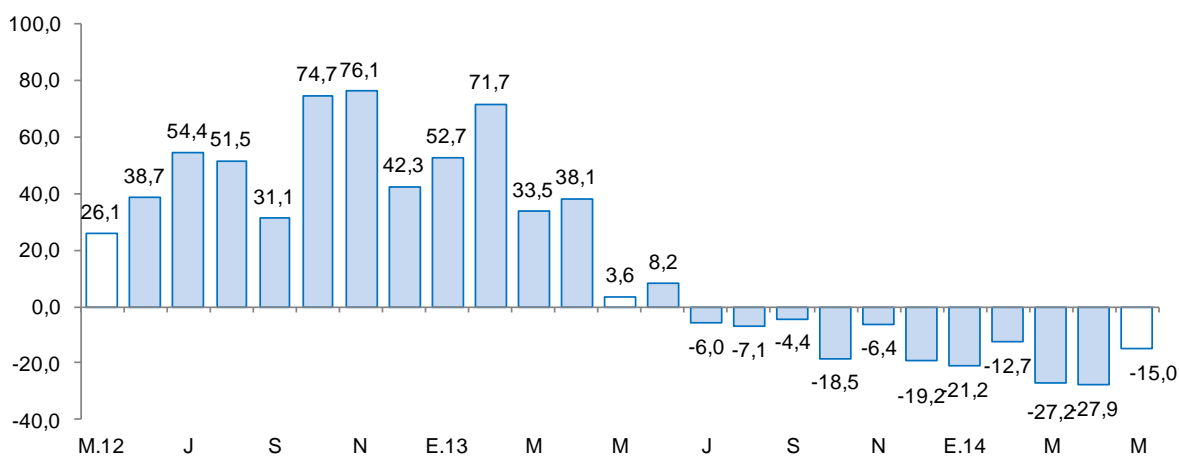

FUENTE: Cementos Pacasmayo S.A.A.

2.3 Arribos a los establecimientos de hospedaje

- El número de arribos a establecimientos de hospedaje de la ciudad de Cajamarca se contrajo 3,6 por ciento en mayo, comparado con igual mes del pasado año. Los visitantes nacionales, los cuales representan el 97,0 por ciento del total de arribos, disminuyeron en 4,3 por ciento, mientras que las visitas de extranjeros aumentaron en 35,8 por ciento.
- Entre enero y mayo de 2014, los arribos totalizaron 213 mil, 19,2 por ciento menos de lo registrado en igual periodo del año pasado. Los visitantes nacionales descendieron en 19,7 por ciento, mientras que los arribos de extranjeros crecieron 6,2 por ciento.

GRÁFICO N° 4
CAJAMARCA: EVOLUCIÓN DE ARRIBOS A ESTABLECIMIENTOS DE HOSPEDAJE
 (Variación %)

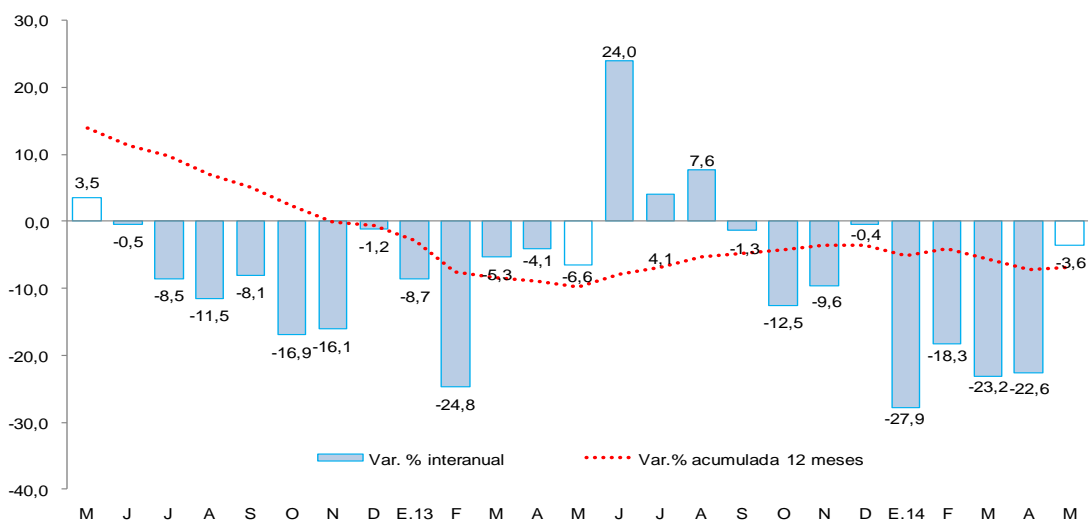

FUENTE: Encuesta Mensual de Establecimiento de Hospedajes Temporal - MINCETUR



II. ASPECTOS LABORALES

1. Empleo

- El empleo en la ciudad de Cajamarca, en empresas privadas formales con 10 a más trabajadores, disminuyó en mayo 9,3 por ciento interanual. La caída se generó en todos los sectores, principalmente, extractivo (-13,7 por ciento), transportes, almacenamiento y comunicaciones (-13,0 por ciento) e industria manufacturera (-10,4 por ciento).
- Entre enero y mayo, el empleo se contrajo en 10,1 por ciento interanual. En el sector extractivo disminuyó 14,4 por ciento; en transportes, almacenamiento y comunicaciones, 11,5 por ciento; y en servicios, 9,3 por ciento, principalmente.

CUADRO N° 6
CIUDAD DE CAJAMARCA: ÍNDICE MENSUAL DE EMPLEO EN EMPRESAS PRIVADAS FORMALES DE 10 Y MÁS TRABAJADORES POR RAMA DE ACTIVIDAD ECONÓMICA 1/
 (Octubre 2010=100)

	MAYO			ENERO - MAYO		
	2013	2014 ^{1/}	Var.%	2013	2014	Var.%
Extractiva 2/	78,7	67,9	-13,7	81,4	69,7	-14,4
Industria manufacturera	68,0	61,0	-10,4	66,1	60,3	-8,8
Comercio	135,6	128,3	-5,4	137,4	131,2	-4,5
Transp., almac., y comun.	106,8	93,0	-13,0	108,1	95,7	-11,5
Servicios 3/	106,3	99,0	-6,9	101,5	92,0	-9,3
Total	96,8	87,9	-9,3	95,8	86,1	-10,1

Nota: La información corresponde al primer día de cada mes. El análisis de la ciudad se inició en el año 2000.

1/ Cifras preliminares.

2/ Conformada por las subramas agricultura, pesca y minería.

3/ Conformada por las subramas servicios prestados a empresas, restaurantes y hoteles, establecimientos financieros, enseñanza, servicios sociales y comunales; y electricidad, gas y agua.

FUENTE: MTPE – Encuesta Nacional de Variación Mensual del Empleo (ENVME).

ELABORACIÓN: BCRP, Sucursal Trujillo. Departamento de Estudios Económicos.

GRÁFICO N° 5
CIUDAD DE CAJAMARCA: EVOLUCIÓN DEL EMPLEO FORMAL URBANO EN EMPRESAS DE 10 A MÁS TRABAJADORES
 (Variación % respecto a similar mes del año anterior)

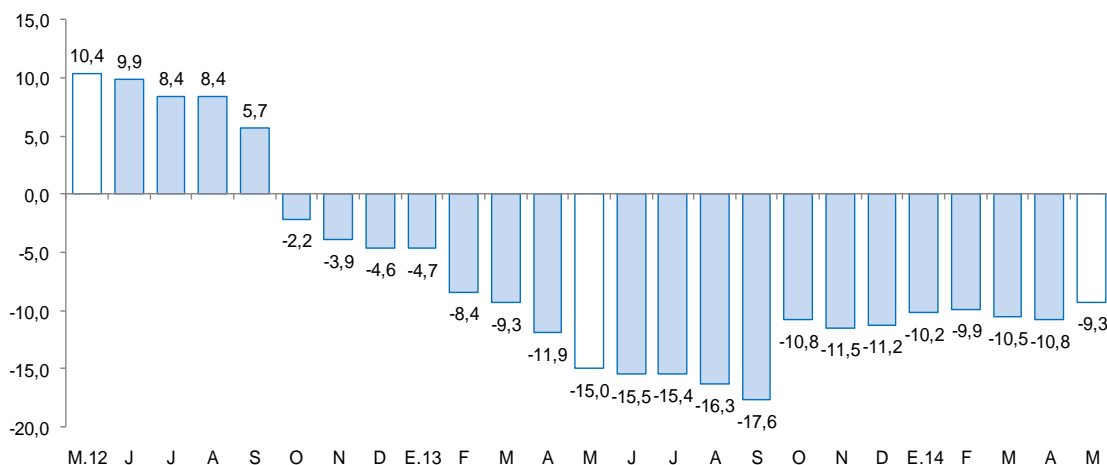

FUENTE: Ministerio de Trabajo y Promoción del Empleo.

III. SECTOR EXTERNO

1. Exportaciones

- Las exportaciones de Cajamarca, efectuadas por distintos puntos de embarque del país, sumaron en mayo US\$ 67,8 millones, 72,3 por ciento menos de lo registrado en igual mes del pasado año. Las exportaciones tradicionales y no tradicionales disminuyeron en 72,5 y 22,1 por ciento, respectivamente.
- En las **exportaciones tradicionales** (US\$ 67,0 millones) se contrajo la exportación de productos mineros (-73,0 por ciento) y agrícolas (-42,3 por ciento). En el primer grupo, destaca oro (-83,7 por ciento), tanto por el menor volumen embarcado (-82,0 por ciento) como por la caída en precios (-9,0 por ciento). En el segundo grupo, cayó las exportaciones de café (-42,3 por ciento), por menores volúmenes (-58,7 por ciento).
- En las **exportaciones no tradicionales** (US\$ 0,8 millones) la contracción se sustenta en los productos agropecuarios (-50,3 por ciento).
- Entre enero y mayo, las exportaciones acumularon un valor de US\$ 501,6 millones, 52,9 por ciento menos de lo exportado en igual periodo del año anterior. Las exportaciones tradicionales y no tradicionales disminuyeron en 53,1 y 15,3 por ciento, respectivamente.
- El destino de las exportaciones se concentra en tres países que adquieren, en conjunto, el 78,7 por ciento del total exportado. El principal mercado lo conforman Estados Unidos y Suiza, con el 32,7 por ciento y 29,5 por ciento, respectivamente, a los que se exporta principalmente oro; seguido por Japón, con el 16,4 por ciento, al que se exporta, principalmente, concentrado de cobre.

CUADRO Nº 7
CAJAMARCA: EXPORTACIONES POR GRUPO DE PRODUCTOS 1/
(Valor FOB en millones de US\$)

TIPO	Estructura %	MAYO				ENERO - MAYO			
		2013	2014	Var. %	Contribución 2/	2013	2014	Var. %	Contribución 2/
Productos Tradicionales	99,5	243,3	67,0	-72,5	-72,2	1060,8	497,9	-53,1	-52,8
Agrícolas	6,2	3,8	2,2	-42,3	-0,7	15,6	17,6	13,1	0,2
Mineros	93,4	239,5	64,8	-73,0	-71,5	1045,2	479,4	-54,1	-53,1
Pesqueros	0,0	0,0	0,0	-	-	0,0	0,8	-	-
Productos No Tradicionales	0,5	1,1	0,8	-22,1	-0,1	4,4	3,7	-15,3	-0,1
Agropecuaria	0,4	0,9	0,5	-50,3	-0,2	2,8	3,1	11,0	0,0
Maderas y papeles	0,0	0,0	0,0	-100,0	-	0,0	0,0	-100,0	-
Metal-mecánico	0,0	0,0	0,0	-	-	0,0	0,0	-	-
Productos mineros no metálicos	0,0	0,0	0,0	-	-	0,0	0,0	-100,0	-
Químicos	0,1	0,1	0,0	-100,0	0,0	1,6	0,2	-86,2	-0,1
Textiles	0,0	0,0	0,0	-	-	0,0	0,0	49,0	-
Otros	0,0	0,0	0,4	-	-	0,0	0,4	2/	-
TOTAL	100,0	244,4	67,8	-72,3	-72,3	1065,2	501,6	-52,9	-52,9

1/ Cifras preliminares.

2/ En punto porcentuales.

FUENTE: SUNAT.

ELABORACION: BCRP. Sede Regional Trujillo. Departamento de Estudios Económicos.



IV. CRÉDITO Y DEPÓSITOS

1. Crédito

- El crédito al sector privado creció en mayo 10,2 por ciento interanual, en términos nominales. Agrobanco expandió su financiamiento en 53,1 por ciento; el Banco de la Nación, en 21,4 por ciento; las entidades no bancarias, en 9,8 por ciento; y las empresas bancarias, en 8,4 por ciento. Al finalizar el mes, el crédito acumula un saldo de S/.2 487,8 millones, de los cuales, el 91,4 por ciento se encuentra colocado en moneda nacional.
- Según tipo de crédito, el crédito de consumo creció 19,1 por ciento; hipotecario, 8,7 por ciento, pequeña empresa, 8,2 por ciento; microempresa, en 3,4 por ciento; y corporativo, gran y mediana empresa, 2,0 por ciento.

CUADRO N° 8
CAJAMARCA: CRÉDITO DIRECTO
(Saldos en millones de nuevos soles)

INSTITUCIONES	Estructura %	MAYO		Var.% nominal	Contribución 1/
	Mayo 2014	2013	2014		
Banco de la Nación 2/	5,2	106,6	129,4	21,4	1,0
Agrobanco	2,1	33,4	51,1	53,1	0,8
Banca Múltiple	55,3	1 270,4	1 377,2	8,4	4,7
Instituciones No Bancarias	37,4	847,4	930,2	9,8	3,7
Cajas Municipales	18,9	439,3	470,2	7,0	1,4
Cajas Rurales	2,3	65,2	57,0	-12,6	-0,4
Edpymes	0,5	16,5	11,9	-27,9	-0,2
Empresas Financieras	15,7	326,3	391,1	19,8	2,9
TOTAL	100,0	2 257,7	2 487,8	10,2	10,2
Corporativo, gran y mediana empresa	12,8	313,2	319,6	2,0	0,3
Pequeña empresa	25,5	586,1	634,3	8,2	2,1
Microempresa	15,6	375,9	388,8	3,4	0,6
Consumo	35,4	738,8	880,2	19,1	6,3
Hipotecario	10,7	243,8	265,0	8,7	0,9
En MN	91,4	2 015,4	2 274,9	12,9	11,5
En ME	8,6	242,3	212,9	-12,1	-1,3

1 / En puntos porcentuales.

2 / Considera la suma de crédito consumo e hipotecario.

FUENTE: Superintendencia de Banca, Seguros y AFP (SBS).

ELABORACION: BCRP, Sucursal Trujillo. Departamento de Estudios Económicos.

GRÁFICO N° 6
CAJAMARCA: EVOLUCIÓN DEL CRÉDITO DIRECTO
(Variación % respecto a similar mes del año anterior)

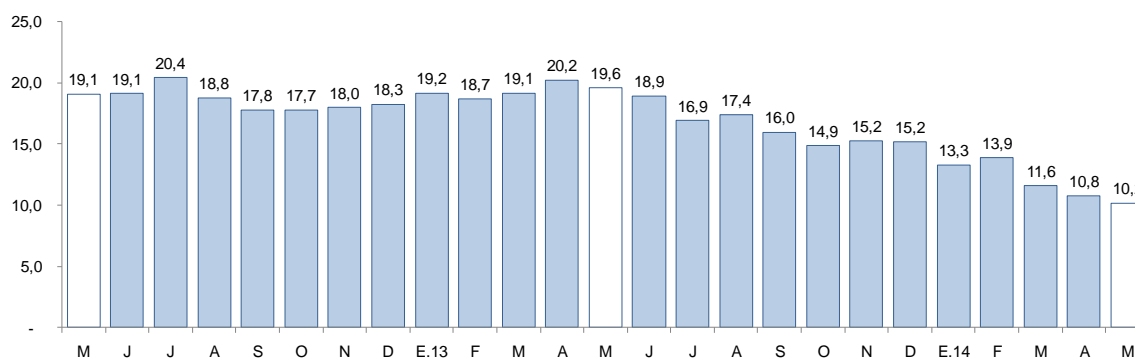

FUENTE:: Superintendencia de Banca, Seguros y AFP.

- La morosidad alcanzó un nivel del 4,9 por ciento, 1,3 puntos porcentuales más respecto a mayo del pasado año. En las instituciones no bancarias, la morosidad es de 5,5 por ciento; en banca múltiple, 5,0 por ciento, y en el Banco de la Nación, 0,6 por ciento.

GRÁFICO N° 7
CAJAMARCA: TASA DE MOROSIDAD 1/ 2/
(Porcentaje)

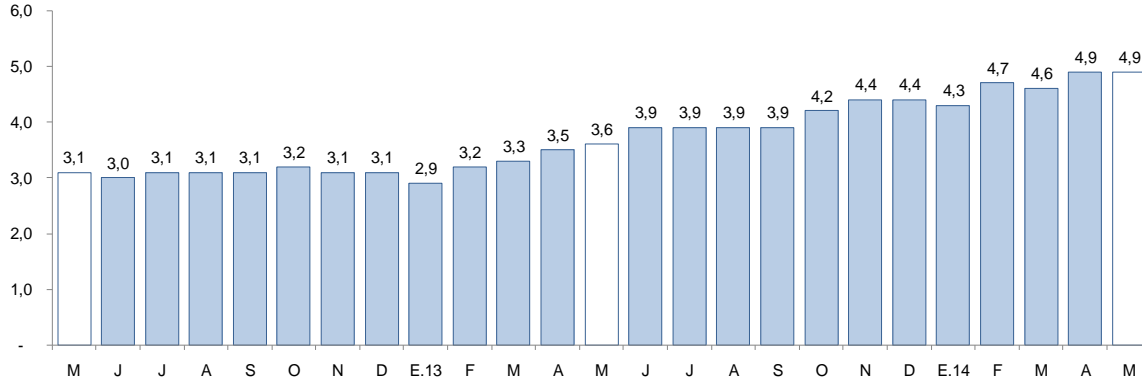

1/ Preliminar.

2/ Morosidad = (créditos vencidos + créditos en cobranza judicial) / colocaciones brutas.

FUENTE: Superintendencia de Banca, Seguros y AFP.

2. Depósitos

- Los depósitos (S/. 1 791,3 millones) aumentaron en mayo 3,1 por ciento, respecto a igual mes del pasado año, por la mayor captación de depósitos a plazo (14,1 por ciento) y de ahorro (5,3 por ciento).
- Por tipo de moneda, los depósitos en moneda extranjera aumentaron en 6,7 por ciento, mientras que los depósitos en moneda nacional, que representan el 79,8 por ciento del total, aumentaron en 2,2 por ciento.
- Según tipo de instituciones, los depósitos aumentaron en el Banco de la Nación (6,7 por ciento), entidades no bancarias (8,8 por ciento), mientras que banca múltiple se contrajo en 0,7 por ciento.

CUADRO N° 9
CAJAMARCA: DEPÓSITOS
(Saldos en millones de nuevos soles)

INSTITUCIONES	Estructura % Mayo 2014	MAYO		Var.% nominal	Contribución 1/
		2013	2014		
Banco de la Nación	31,1	521,6	556,5	6,7	2,0
Banca Múltiple	51,5	928,7	922,5	-0,7	-0,4
Instituciones No Bancarias	17,4	287,0	312,3	8,8	1,5
Cajas Municipales	12,8	206,0	230,1	11,7	1,4
Cajas Rurales	3,9	69,9	70,4	0,6	0,0
Empresas Financieras	0,7	11,0	11,7	6,2	0,0
TOTAL	100,0	1 737,2	1 791,3	3,1	3,1
Vista	38,6	726,8	691,7	-4,8	-2,0
Ahorro	35,4	603,1	634,8	5,3	1,8
A Plazos	25,9	407,4	464,8	14,1	3,3
En MN	79,8	1 397,9	1 429,2	2,2	1,8
En ME	20,2	339,3	362,1	6,7	1,3

1/ En puntos porcentuales.

FUENTE: Superintendencia de Banca, Seguros y AFP (SBS).

ELABORACION: BCRP, Sucursal Trujillo. Departamento de Estudios Económicos.

GRÁFICO Nº 8
CAJAMARCA: EVOLUCIÓN DE LOS DEPÓSITOS
 (Variación % respecto a similar mes del año anterior)

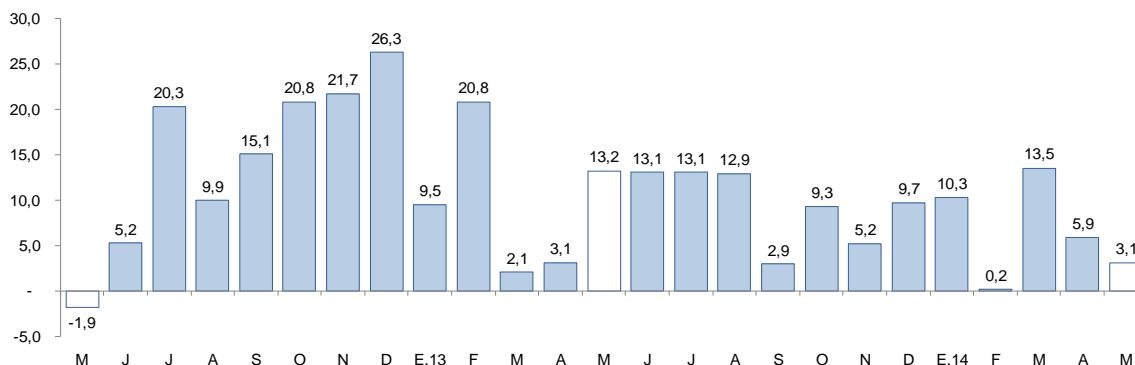

FUENTE: Superintendencia de Banca, Seguros y AFP.

V. FINANZAS PÚBLICAS

1. Gasto Corriente No Financiero

- El gasto corriente no financiero de los tres niveles de gobierno creció en mayo 2,1 por ciento interanual, en términos reales, por el mayor gasto del Gobierno Regional (4,3 por ciento) y los gobiernos locales (3,2 por ciento). En el Gobierno Nacional, el gasto se contrajo en 1,5 por ciento.
- En los primeros cinco meses del año, el gasto corriente aumentó en 10,7 por ciento interanual, en términos reales, por incremento del gasto del Gobierno Nacional (23,0 por ciento), los gobiernos locales (7,4 por ciento) y el Gobierno Regional (4,7 por ciento).

CUADRO Nº 10
CAJAMARCA: GASTO CORRIENTE NO FINANCIERO 1/2
 (Millones de nuevos soles)

	MAYO			ENERO - MAYO		
	2013	2014	Var % real	2013	2014	Var % real
1. Gobierno Nacional	57,9	59,1	-1,5	230,3	293,1	23,0
2. Gobierno Regional	76,5	82,6	4,3	369,6	400,3	4,7
3. Gobierno Locales	39,8	42,6	3,2	176,2	195,7	7,4
Gastos Corrientes Total	174,2	184,2	2,1	776,0	889,1	10,7

1/ Información actualizada al 31 de junio de 2014.

2/ Comprende el gasto en remuneraciones y en bienes y servicios

FUENTE: Ministerio de Economía y Finanzas

ELABORACIÓN: BCRP, Sucursal Trujillo. Departamento de Estudios Económicos

2. Gasto de Capital

- El gasto de capital en Cajamarca, correspondiente a los tres niveles de gobierno, totalizó en mayo S/. 107,5 millones, 21,1 por ciento menos, respecto a similar mes de 2013, por el descenso en el Gobierno Regional (-51,9 por ciento) y el Gobierno Nacional (-37,5 por ciento). Los gobiernos locales, por el contrario, incrementaron el gasto en 9,0 por ciento.
- El gasto de capital acumuló entre enero y mayo un total de S/. 515,8 millones, 12,8 por ciento menos de lo efectuado en igual periodo del pasado año, por el menor gasto del Gobierno Regional (-46,2 por ciento) y Gobierno Nacional (-17,6 por ciento). Por el contrario para los gobiernos locales creció en 3,2 por ciento.

- Los tres niveles de gobierno han ejecutado en los primeros cinco meses del año el 28,8 por ciento del Presupuesto Institucional Modificado (PIM). En los gobiernos locales el avance es de 31,0 por ciento; Gobierno Nacional, 28,3 por ciento y en el Gobierno Regional, 22,0 por ciento.

CUADRO Nº 11
CAJAMARCA: GASTO DE CAPITAL 1/ 2/
(Millones de nuevos soles)

	MAYO			ENERO-MAYO		
	2013	2014	Var %real	2013	2014	Var %real
Gobierno Nacional	60,6	39,2	-37,5	251,9	215,0	-17,6
Gobierno Regional	18,7	9,3	-51,9	79,4	44,2	-46,2
Gobiernos Locales	52,2	59,0	9,0	240,1	256,6	3,2
Total	131,5	107,5	-21,1	571,3	515,8	-12,8

1/ Información actualizada al 31 de junio del 2014.

2/ Adquisición de activos no financieros.

3/ Variación mayor al 1000 por ciento.

FUENTE: Ministerio de Economía y Finanzas.

ELABORACIÓN: BCRP, Sucursal Trujillo. Departamento de Estudios Económicos.

GRÁFICO Nº 9
CAJAMARCA: EVOLUCIÓN DEL GASTO DE CAPITAL DEL GOBIERNO GENERAL
(Variación % real)

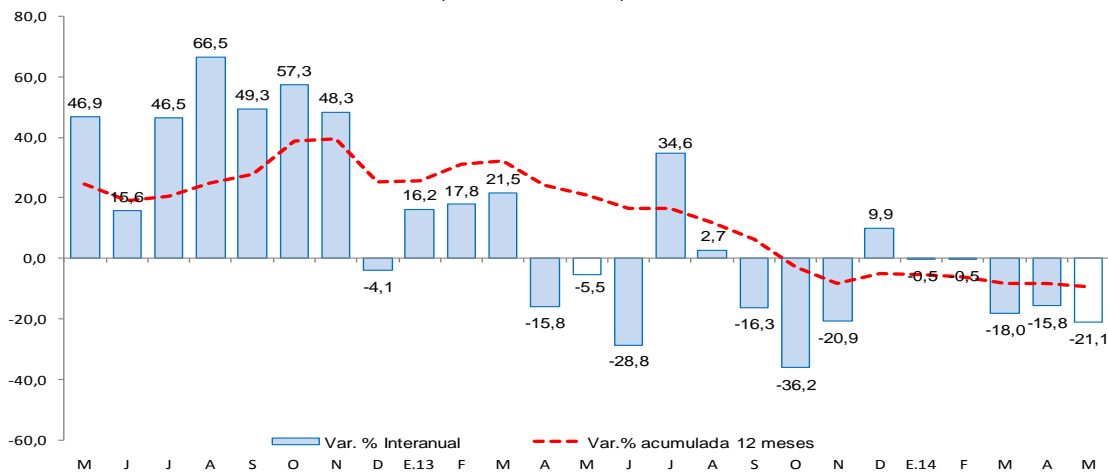

FUENTE: Ministerio de Economía y Finanzas

- Los principales proyectos desembolsados en mayo por el Gobierno Nacional son: “Rehabilitación y mejoramiento de la carretera Chamaya – Jaén – San Ignacio – Río Canchis” por un valor de S/. 11,0 millones; “Mejoramiento de la Carretera San Marcos – Cajabamba - Sausacocha”, por S/. 8,4 millones; y “Rehabilitación y mejoramiento de la carretera Chongoyape - Cochabamba- Cajamarca” por S/.6,5 millones.
- El Gobierno Regional, por su parte, ejecutó obras como “Construcción e implementación del Hospital II – 2 de Jaén” por S/. 948,3 mil; “Estudios de Pre inversión” por S/. 634,4 mil y “Reconstrucción de la infraestructura y equipamiento de la institución educativa primaria y secundaria N°16151 Nuestra Señora del Carmen Piquijaca, distrito de San Felipe, Jaén - Cajamarca” por S/. 498,5 mil.
- Por su parte, los gobiernos locales han ejecutado obras donde destacan las áreas de transporte (S/. 17,0 millones), saneamiento (S/. 12,9 millones) y educación (S/. 8,8 millones) respectivamente.

VI. ANEXOS



ANEXO 1

CAJAMARCA: PRODUCCIÓN AGROPECUARIA 1/
(T.m.)

PRODUCTOS	2013								2014					PRODUCTOS
	MAY	JUN	JUL	AGO	SET	OCT	NOV	DIC	ENE	FEB	MAR	ABR	MAY	
AGRÍCOLA														AGRÍCOLA
Alfalfa	17 355	15 098	13 480	13 839	14 282	16 650	16 677	16 515	16 640	14 448	18 314	17 640	17 707	Alfalfa
Arroz cáscara	26 321	22 431	11 995	4 484	29 962	37 595	12 032	10 992	6 880	3 356	25 312	18 081	22 853	Arroz cáscara
Arveja grano verde	1 114	868	2 664	4 315	2 633	18	16	134	373	2 182	2 922	1 462	1 893	Arveja grano verde
Café	7 990	16 289	12 884	5 479	3 093	1 632	0	0	0	0	2 388	3 558	6 196	Café
Cebada grano	483	1 759	2 977	3 463	1 788	427	144	34	0	6	42	191	678	Cebada grano
Frijol grano seco	3 705	6 032	2 997	1 115	738	332	205	147	22	4	365	766	3 193	Frijol grano seco
Maíz amarillo duro	9 053	14 938	13 383	4 493	1 006	2 274	2 451	2 539	747	2 530	4 709	8 775	8 032	Maíz amarillo duro
Maíz amiláceo	8 594	15 365	7 144	1 271	197	4	0	94	6	12	138	2 939	10 099	Maíz amiláceo
Maíz choclo	3 992	1 271	27	0	0	0	0	1 052	1 469	3 385	11 211	6 829	2 747	Maíz choclo
Papa	32 508	19 646	13 706	14 414	22 094	20 471	30 906	34 239	29 483	39 490	46 627	42 317	26 608	Papa
Trigo	622	2 391	10 161	13 341	5 124	621	18	10	0	36	327	477	448	Trigo
Yuca	4 703	4 738	5 064	5 409	6 898	9 166	8 050	7 398	6 275	7 275	6 545	4 920	4 863	Yuca
Otros agrícolas														Otros agrícolas
Ajo	871	688	467	538	1 048	1 206	66	174	17	202	461	1 061	901	Ajo
Arveja grano seco	142	206	980	2 803	3 259	4 409	2 829	382	0	0	91	114	205	Arveja grano seco
Cacao	103	107	82	59	45	50	66	72	118	124	111	121	108	Cacao
Camote	1 355	1 181	1 446	1 341	1 120	776	351	138	48	0	72	1 139	1 011	Camote
Haba grano seco	1 184	1 166	729	115	68	24	10	1	0	0	20	344	1 511	Haba grano seco
Mango	9	0	11	0	0	7	56	79	6 249	3 017	173	42	31	Mango
Oca	1 909	1 312	994	488	396	0	0	0	0	0	192	886	1 605	Oca
Olluco	4 450	4 060	2 941	933	680	187	70	14	0	88	2 073	4 426	4 621	Olluco
Palta	395	265	493	205	291	428	299	487	357	434	550	542	317	Palta
Plátano	3 536	3 535	3 346	3 008	2 804	2 911	2 953	3 417	3 214	3 303	3 249	3 379	3 603	Plátano
Zapallo	4695	1373	1086	557	912	218	0	0	0	432	1473	4904	4379	Zapallo
PECUARIO														PECUARIO
Carne de ave ^{2/}	202	205	205	203	224	206	233	221	170	176	169	191	183	Carne de ave ^{2/}
Carne de ovino ^{2/}	139	146	151	142	142	150	155	157	155	153	154	152	145	Carne de ovino ^{2/}
Carne de porcino ^{2/}	479	481	498	451	481	489	503	545	489	479	497	497	494	Carne de porcino ^{2/}
Carne de vacuno ^{2/}	2 403	2 426	2 436	2 343	2 470	2 733	2 655	2 663	2 552	2 475	2 567	2 632	2 571	Carne de vacuno ^{2/}
Huevo	227	236	238	233	222	214	211	210	217	219	213	216	213	Huevo
Leche	27 397	27 708	27 687	26 401	26 786	26 868	26 731	27 368	26 873	26 664	26 573	27 660	28 078	Leche

1/ Cifras preliminares.

2/ Peso neto.

FUENTE: MINAGRI.

ELABORACION: BCRP. Sucursal Trujillo. Departamento de Estudios Económicos.



ANEXO 2

CAJAMARCA: PRODUCCIÓN MINERA 1/

PRODUCTOS	2013								2014					PRODUCTOS
	MAY	JUN	JUL	AGO	SET	OCT	NOV	DIC	ENE	FEB	MAR	ABR	MAY	
MINERÍA METÁLICA														MINERÍA METÁLICA
Oro (Onzas troy)	147 483	126 414	135 740	136 099	107 025	103 917	93 169	92 102	113 514	107 877	93 720	93 061	101 169	Oro (Onzas troy)
Cobre (TMF)	2 551	2 296	2 681	3 298	3 075	2 768	2 436	3 046	2 927	2 606	3 382	2 425	2 744	Cobre (TMF)
Plata (Onzas troy)	165 625	142 420	158 928	166 187	165 963	122 858	122 548	121 829	131 271	121 117	115 912	137 539	149 237	Plata (Onzas troy)

1/ Cifras preliminares.

FUENTE: MINEM.

ELABORACION: BCRP, Sucursal Trujillo. Departamento de Estudios Económicos.

ANEXO 3

CAJAMARCA: PRODUCCIÓN MANUFACTURERA 1/
(índice 1994 = 100)

PRODUCTOS	2013								2014					PRODUCTOS
	MAY	JUN	JUL	AGO	SET	OCT	NOV	DIC	ENE	FEB	MAR	ABR	MAY	
1520 PRODUCTOS LACTEOS	218,2	243,7	245,2	287,1	283,5	278,03	263,67	207,9	214,1	224,7	230,8	252,7	249,2	1520 PRODUCTOS LACTEOS
Queso	238,7	263,7	256,2	317,5	313,7	305,94	286,0	207,9	238,4	266,0	254,5	257,6	252,0	Queso
Mantequilla	48,0	71,2	68,4	75,6	75,0	80,01	83,8	89,5	71,9	71,9	75,5	84,6	86,0	Mantequilla
Yogurt	101,2	237,6	290,8	247,4	255,4	279,15	287,7	334,3	257,7	255,9	272,6	305,2	310,6	Yogurt
Manjarblanco	184,0	206,5	236,2	223,2	219,5	218,34	218,5	222,2	155,1	111,7	176,2	262,2	264,6	Manjarblanco
1531 PRODUCTOS DE MOLINERIA	171,9	146,5	78,3	29,3	195,7	245,57	77,4	73,0	44,9	21,9	165,3	118,1	149,3	1531 PRODUCTOS DE MOLINERIA
Arroz Pilado	171,9	146,5	78,3	29,3	195,7	245,57	77,4	73,0	44,9	21,9	165,3	118,1	149,3	Arroz Pilado
1554 BEBIDAS NO ALCOHOLICAS	105,3	86,3	84,1	84,1	112,3	94,63	104,5	79,1	85,9	92,5	83,6	139,2	161,1	1554 BEBIDAS NO ALCOHOLICAS
Agua Embotellada	105,3	86,3	84,1	84,1	112,3	94,63	104,5	79,1	85,9	92,5	83,6	139,2	161,1	Agua Embotellada
2411 SUSTANCIAS QUIMICAS BASICAS	73,5	78,0	90,8	54,3	70,6	55,41	51,5	65,0	81,3	96,4	68,4	69,0	69,8	2411 SUSTANCIAS QUIMICAS BASICAS
Oxígeno	73,5	78,0	90,8	54,3	70,6	55,41	51,5	65,0	81,3	96,4	68,4	69,0	69,8	Oxígeno
TOTAL	188,4	183,8	145,8	134,8	228,3	253,75	153,2	127,5	114,4	105,9	189,1	172,8	189,6	TOTAL

1 / Cifras preliminares.

FUENTE: Ministerio de la Producción y Empresas.

ELABORACION: BCRP. Sucursal Trujillo. Departamento de Estudios Económicos.



ANEXO 4

CAJAMARCA: PRODUCCIÓN MANUFACTURERA 1/
(Variaciones porcentuales)

PRODUCTOS	2013								2014					PRODUCTOS
	MAY	JUN	JUL	AGO	SET	OCT	NOV	DIC	ENE	FEB	MAR	ABR	MAY	
1520 PRODUCTOS LACTEOS	-9,0	15,9	4,3	12,8	17,4	6,23	1,4	6,7	6,9	-2,8	-0,2	-0,3	14,2	1520 PRODUCTOS LACTEOS
Queso	-8,7	11,6	-1,6	11,1	18,1	7,12	-2,4	-4,5	-4,1	2,6	-5,5	-8,8	5,6	Queso
Mantequilla	357,7	581,7	561,0	-	61,8	66,26	68,6	87,0	47,6	52,9	62,4	43,0	79,2	Mantequilla
Yogurt	183,1	564,1	715,4	-	56,0	78,76	84,5	168,0	105,6	108,0	129,6	160,7	207,0	Yogurt
Manjarblanco	-14,5	25,2	19,4	9,0	11,4	-2,04	15,3	51,1	126,7	-35,9	24,7	34,2	43,8	Manjarblanco
1531 PRODUCTOS DE MOLINERIA	-24,1	-4,0	20,9	-37,4	14,3	4,52	-22,9	14,3	10,9	-8,2	5,9	-22,8	-13,2	1531 PRODUCTOS DE MOLINERIA
Arroz Plado	-24,1	-4,0	20,9	-37,4	14,3	4,52	-22,9	14,3	10,9	-8,2	5,9	-22,8	-13,2	Arroz Plado
1554 BEBIDAS NO ALCOHOLICAS	14,3	37,4	-6,2	-10,0	29,0	-20,05	-2,0	-22,3	-11,0	-2,8	-2,5	28,7	53,1	1554 BEBIDAS NO ALCOHOLICAS
Agua Embotellada	14,3	37,4	-6,2	-10,0	29,0	-20,05	-2,0	-22,3	-11,0	-2,8	-2,5	28,7	53,1	Agua Embotellada
2411 SUSTANCIAS QUIMICAS BASICAS	-24,8	15,3	56,2	-21,0	-2,7	-2,91	4,7	24,1	21,8	74,1	16,6	-7,0	-5,1	2411 SUSTANCIAS QUIMICAS BASICAS
Oxígeno	-24,8	15,3	56,2	-21,0	-2,7	-2,91	4,7	24,1	21,8	74,1	16,6	-7,0	-5,1	Oxígeno
TOTAL	-17,2	6,2	8,7	2,2	16,0	4,92	-7,0	8,3	7,3	-3,4	2,7	-10,0	0,7	TOTAL

1/ Cifras preliminares.

FUENTE: Ministerio de la Producción y Empresas.

ELABORACIÓN: BCRP. Sucursal Trujillo. Departamento de Estudios Económicos.

ANEXO 5

CAJAMARCA: EXPORTACIONES POR TIPO DE PRODUCTO 1/
(Millones de US\$ FOB)

RUBROS	2013								2014					RUBROS
	MAY	JUN	JUL	AGO	SET	OCT	NOV	DIC	ENE	FEB	MAR	ABR	MAY	
Exportaciones Tradicionales	243,3	163,7	153,1	252,9	157,3	180,2	145,3	127,5	94,5	110,8	116,7	108,9	67,0	Exportaciones Tradicionales
Agrícolas	3,8	7,1	16,3	21,4	24,9	22,5	18,7	12,2	5,5	5,0	3,6	1,3	2,2	Agrícolas
Mineros	239,5	156,6	136,9	231,5	132,4	157,7	126,6	115,3	89,0	105,0	113,1	107,6	64,8	Mineros
Pesqueros	0,0	0,0	0,0	0,0	0,0	0,0	0,0	0,0	0,0	0,8	0,0	0,0	0,0	Pesqueros
Exportaciones No Tradicionales	1,1	1,5	0,7	0,9	1,1	0,8	0,5	0,4	0,7	0,9	0,9	0,5	0,8	Exportaciones No Tradicionales
Agropecuario	0,9	1,3	0,7	0,8	1,0	0,7	0,4	0,4	0,7	0,8	0,8	0,4	0,5	Agropecuario
Maderas y papeles	0,0	0,0	0,0	0,0	0,0	0,0	0,0	0,0	0,0	0,0	0,0	0,0	0,0	Maderas y papeles
Metal-mecánico	0,0	0,0	0,0	0,0	0,0	0,0	0,0	0,0	0,0	0,0	0,0	0,0	0,0	Metal-mecánico
Minería no metálica	0,0	0,0	0,0	0,0	0,0	0,0	0,0	0,0	0,0	0,0	0,0	0,0	0,0	Minería no metálica
Químicos	0,1	0,1	0,1	0,1	0,1	0,1	0,0	0,0	0,0	0,1	0,0	0,1	0,0	Químicos
Sidero-Metalúrgico y joyería	0,0	0,0	0,0	0,0	0,0	0,0	0,0	0,0	0,0	0,0	0,0	0,0	0,0	Sidero-Metalúrgico y joyería
Textiles	0,0	0,0	0,0	0,0	0,0	0,0	0,0	0,0	0,0	0,0	0,0	0,0	0,0	Textiles
Otros	0,0	0,0	0,0	0,0	0,0	0,0	0,0	0,0	0,0	0,0	0,0	0,0	0,4	Otros
Total	244,4	165,2	153,9	253,8	158,4	181,0	145,8	127,9	95,1	111,7	117,6	109,3	67,8	Total

1/ Cifras preliminares.

FUENTE: SUNAT.

ELABORACIÓN: BCRP. Sucursal Trujillo. Departamento de Estudios Económicos.



ANEXO 6

CAJAMARCA: INGRESOS CORRIENTES DEL GOBIERNO CENTRAL
(Millones de nuevos soles)

	2013								2014					
	MAY	JUN	JUL	AGO	SET	OCT	NOV	DIC	ENE	FEB	MAR	ABR	MAY	
I. INGRESOS TRIBUTARIOS	22,8	20,7	21,4	22,3	25,1	23,8	23,6	23,9	28,0	18,9	23,5	23,9	20,8	I. INGRESOS TRIBUTARIOS
1. Impuestos a los Ingresos	11,6	9,9	10,9	10,6	11,3	11,2	10,7	11,1	13,4	9,9	13,9	13,9	10,1	1. Impuestos a los Ingresos
- Personas Naturales	3,2	2,9	3,0	3,1	2,9	3,0	3,1	3,4	4,4	3,0	3,6	3,1	3,5	- Personas Naturales
- Personas Jurídicas	6,3	6,0	6,6	7,2	7,8	7,7	7,5	7,4	8,8	6,7	7,0	5,2	4,4	- Personas Jurídicas
- Regularización	2,1	1,0	1,3	0,4	0,7	0,5	0,2	0,3	0,2	0,2	3,3	5,6	2,2	- Regularización
2. Impuestos General a las Ventas	8,7	8,4	8,3	9,1	11,2	10,0	10,3	10,3	12,2	6,9	7,3	6,8	8,0	2. Impuestos General a las Ventas
- Operaciones Internas	8,7	8,4	8,3	9,1	11,2	10,0	10,3	10,3	12,2	6,9	7,3	6,8	8,0	- Operaciones Internas
3. Impuestos Selectivo al Consumo	0,0	0,0	0,0	0,0	0,0	0,0	0,0	0,0	0,0	0,0	0,0	0,0	0,0	3. Impuestos Selectivo al Consumo
4. Otros Ingresos Tributarios	2,4	2,3	2,2	2,6	2,6	2,6	2,5	2,5	2,4	2,2	2,3	3,2	2,7	4. Otros Ingresos Tributarios
II. INGRESOS NO TRIBUTARIOS	1,7	1,3	1,4	1,1	2,2	2,2	2,2	3,1	2,2	1,2	0,0	1,5	0,9	II. INGRESOS NO TRIBUTARIOS
INGRESOS CORRIENTES (I+II)	24,5	21,9	22,8	23,4	27,3	26,0	25,9	27,0	30,1	20,1	23,5	25,4	21,7	INGRESOS CORRIENTES (I+II)

FUENTE: SUNAT.

ELABORACIÓN: BCRP, Sucursal Trujillo. Departamento de Estudios Económicos.

ANEXO 7

CAJAMARCA: GASTOS NO FINANCIEROS DEL GOBIERNO REGIONAL
(Millones de nuevos soles)

	2013								2014					
	MAY	JUN	JUL	AGO	SET	OCT	NOV	DIC	ENE	FEB	MAR	ABR	MAY	
GASTOS NO FINANCIEROS	95,2	93,8	104,0	93,9	98,3	94,2	94,0	211,2	87,1	82,1	96,0	88,3	91,9	GASTOS NO FINANCIEROS
a. GASTOS CORRIENTES	76,5	80,3	90,4	75,3	81,0	77,1	82,6	118,7	85,8	74,4	78,4	79,2	82,6	a. GASTOS CORRIENTES
1. Personal y obligaciones sociales	54,4	60,1	62,4	55,3	59,5	56,1	55,5	69,6	70,5	55,9	57,3	59,8	59,4	1. Personal y obligaciones sociales
2. Pensiones y otras prestaciones sociales	5,7	5,5	7,2	5,5	5,5	5,3	5,8	10,0	9,3	5,9	6,4	6,6	6,3	2. Pensiones y otras prestaciones sociales
3. Bienes y servicios	15,8	14,4	20,1	14,2	15,3	15,3	20,9	35,9	5,8	12,2	14,3	12,6	16,6	3. Bienes y servicios
4. Donaciones y transferencias	0,0	0,0	0,0	0,0	0,0	0,0	0,0	0,0	0,0	0,0	0,0	0,0	0,0	4. Donaciones y transferencias
5. Otros gastos	0,6	0,3	0,7	0,2	0,7	0,3	0,5	3,2	0,3	0,4	0,3	0,2	0,4	5. Otros gastos
b. GASTOS DE CAPITAL	18,7	13,5	13,6	18,6	17,3	17,1	11,4	92,5	1,4	7,8	17,6	9,1	9,3	b. GASTOS DE CAPITAL
1. Adquisición de activos no financieros	18,7	12,4	14,7	18,6	17,3	17,1	11,4	92,5	1,4	7,8	17,6	8,1	9,3	1. Adquisición de activos no financieros
2. Otros gastos de capital	0,0	1,1	-1,1	0,0	0,0	0,0	0,0	0,0	0,0	0,0	0,0	1,0	0,0	2. Otros gastos de capital

FUENTE: Ministerio de Economía y Finanzas.

ELABORACIÓN: BCRP, Sucursal Trujillo. Departamento de Estudios Económicos.



ANEXO 8

CAJAMARCA: GASTOS NO FINANCIEROS DEL GOBIERNO LOCAL
(Millones de nuevos soles)

	2013								2014					
	MAY	JUN	JUL	AGO	SET	OCT	NOV	DIC	ENE	FEB	MAR	ABR	MAY	
GASTOS NO FINANCIEROS	0,1	0,1	151,9	136,9	108,2	123,2	130,1	272,8	59,2	90,4	100,4	102,0	101,6	GASTOS NO FINANCIEROS
a. GASTOS CORRIENTES	39,8	37,7	46,0	47,5	43,2	46,1	44,4	54,6	32,1	39,9	39,1	42,0	42,6	a. GASTOS CORRIENTES
1. Personal y obligaciones sociales	7,1	6,8	9,6	7,6	7,1	7,7	7,6	9,9	9,9	8,0	7,3	8,4	7,6	1. Personal y obligaciones sociales
2. Pensiones y otras prestaciones sociales	2,5	2,5	2,8	2,9	3,0	3,8	2,9	5,7	0,9	1,8	2,3	2,5	2,5	2. Pensiones y otras prestaciones sociales
3. Bienes y servicios	28,1	26,2	31,3	34,5	31,2	32,6	29,3	34,5	20,1	28,7	28,2	28,8	30,7	3. Bienes y servicios
4. Donaciones y transferencias	1,2	1,4	1,2	0,9	1,0	1,3	2,4	3,4	0,5	0,4	0,5	1,0	0,6	4. Donaciones y transferencias
5. Otros gastos	0,8	0,9	1,1	1,6	0,9	0,7	2,3	1,0	0,6	1,0	0,9	1,3	1,1	5. Otros gastos
b. GASTOS DE CAPITAL	53,1	57,0	105,9	89,4	65,0	77,1	85,7	218,2	27,1	50,4	61,3	60,0	59,1	b. GASTOS DE CAPITAL
1. Adquisición de activos no financieros	52,2	50,6	105,5	87,3	64,6	77,1	85,5	218,1	27,1	50,5	60,2	60,0	59,0	1. Adquisición de activos no financieros
2. Otros gastos de capital	0,9	6,4	0,4	2,2	0,4	0,0	0,2	0,1	0,1	0,0	1,1	0,1	0,1	2. Otros gastos de capital

FUENTE: Ministerio de Economía y Finanzas.

ELABORACIÓN: BCRP, Sucursal Trujillo. Departamento de Estudios Económicos.

ANEXO 9

CAJAMARCA: DEPÓSITOS Y OBLIGACIONES POR TIPO ^{1/}
(Saldos en millones de nuevos soles)

ENTIDADES FINANCIERAS	2013								2014					ENTIDADES FINANCIERAS
	MAY	JUN	JUL	AGO	SET	OCT	NOV	DIC	ENE	FEB	MAR	ABR	MAY	
I. EMPRESAS BANCARIAS	1 450,2	1 433,0	1 487,5	1 449,6	1 425,3	1 444,5	1 484,8	1 556,9	1 538,1	1 504,9	1 560,2	1 519,1	1 479,0	I. EMPRESAS BANCARIAS
Depósitos a la vista	726,7	684,0	736,7	705,8	689,1	690,9	717,4	755,8	748,5	712,2	741,2	727,9	691,6	Depósitos a la vista
En m/n	549,8	529,2	496,8	505,9	482,3	515,5	502,8	464,8	498,0	534,4	528,7	530,7	506,6	En m/n
En m/e	176,9	154,8	239,9	199,8	206,7	175,4	214,6	290,9	250,5	177,8	212,6	197,2	185,1	En m/e
Depósitos de ahorro	519,4	536,7	538,3	529,5	521,8	540,2	536,2	571,7	562,7	566,5	590,7	560,6	540,3	Depósitos de ahorro
En m/n	448,1	460,1	460,8	451,9	442,2	461,4	458,9	492,1	483,2	487,2	510,8	483,1	464,1	En m/n
En m/e	71,3	76,5	77,5	77,5	79,6	78,8	77,3	79,7	79,6	79,3	79,9	77,5	76,2	En m/e
Depósitos a plazo	204,1	212,4	212,5	214,4	214,4	213,4	231,2	229,5	226,9	226,3	228,3	230,5	247,1	Depósitos a plazo
En m/n	137,0	142,2	141,5	141,6	142,8	142,7	153,7	153,7	150,9	151,2	154,1	154,1	172,3	En m/n
En m/e	67,1	70,2	70,9	72,7	71,7	71,1	75,6	75,7	76,0	75,1	74,2	73,6	74,8	En m/e
II. INSTITUCIONES NO BANCARIAS	287,0	291,8	292,8	295,7	296,9	304,7	308,5	313,8	315,9	314,4	309,8	310,7	312,3	II. INSTITUCIONES NO BANCARIAS
Depósitos a la vista	0,1	0,0	0,1	0,0	0,1	0,0	0,1	0,0	0,1	0,0	0,0	0,0	0,1	Depósitos a la vista
En m/n	0,1	0,0	0,1	0,0	0,1	0,0	0,1	0,0	0,1	0,0	0,0	0,0	0,1	En m/n
En m/e	0,0	0,0	0,0	0,0	0,0	0,0	0,0	0,0	0,0	0,0	0,0	0,0	0,0	En m/e
Depósitos de ahorro	83,6	87,6	86,4	87,4	88,4	96,0	95,0	97,6	99,3	98,4	96,3	96,9	94,5	Depósitos de ahorro
En m/n	78,8	82,9	81,6	82,5	82,1	88,8	88,1	91,9	93,2	93,2	91,1	91,8	88,9	En m/n
En m/e	4,8	4,7	4,8	4,9	6,3	7,2	6,9	5,7	6,1	5,3	5,2	5,1	5,6	En m/e
Depósitos a plazo	203,2	204,2	206,3	208,2	208,5	208,7	213,4	216,1	216,5	216,0	213,5	213,7	217,7	Depósitos a plazo
En m/n	184,1	185,0	186,9	187,7	188,3	188,3	192,8	194,6	195,7	195,0	192,6	193,0	197,2	En m/n
En m/e	19,1	19,2	19,3	20,5	20,1	20,4	20,7	21,5	20,8	21,0	21,0	20,7	20,5	En m/e
III. TOTAL SISTEMA FINANCIERO	1 737,2	1 724,8	1 780,3	1 745,3	1 722,2	1 749,2	1 793,4	1 870,7	1 854,0	1 819,4	1 870,1	1 829,7	1 791,3	III. TOTAL SISTEMA FINANCIERO
Depósitos a la vista	726,8	684,0	736,8	705,8	689,1	690,9	717,4	755,8	748,6	712,2	741,2	727,9	691,7	Depósitos a la vista
En m/n	549,9	529,2	496,9	506,0	482,4	515,5	502,8	464,8	498,1	534,4	528,7	530,8	506,7	En m/n
En m/e	176,9	154,8	239,9	199,8	206,7	175,4	214,6	291,0	250,5	177,8	212,6	197,2	185,1	En m/e
Depósitos de ahorro	603,1	624,3	624,7	616,9	610,2	636,2	631,3	669,3	662,1	664,9	687,0	657,5	634,8	Depósitos de ahorro
En m/n	527,0	543,1	542,4	534,4	524,3	550,1	547,0	584,0	576,3	580,4	601,9	575,0	553,0	En m/n
En m/e	76,1	81,2	82,3	82,5	85,8	86,0	84,3	85,4	85,7	84,6	85,1	82,6	81,8	En m/e
Depósitos a plazo	407,4	416,5	418,7	422,6	422,9	422,1	444,7	445,6	443,4	442,3	441,8	444,3	464,8	Depósitos a plazo
En m/n	321,1	327,1	328,5	329,4	331,1	330,7	348,4	348,4	346,6	346,2	346,7	349,9	369,5	En m/n
En m/e	86,3	89,4	90,3	93,2	91,8	91,4	96,3	97,2	96,8	96,1	95,1	94,3	95,2	En m/e

1 / Cifras Preliminares.

FUENTE: Superintendencia de Banca, Seguros y AFP (SBS).

ELABORACION: BCRP - Sucursal Trujillo. Departamento de Estudios Económicos.



ANEXO 10

CAJAMARCA: DEPOSITOS POR INSTITUCIONES ^{1/}
(En millones de nuevos Soles)

ENTIDADES FINANCIERAS	2013								2014					ENTIDADES FINANCIERAS
	MAY	JUN	JUL	AGO	SET	OCT	NOV	DIC	ENE	FEB	MAR	ABR	MAY	
I. BANCO DE LA NACION	521,6	513,4	505,5	508,8	492,7	524,0	504,0	516,8	554,1	577,5	558,8	568,1	556,5	I. BANCO DE LA NACION
II. EMPRESAS BANCARIAS	928,7	919,6	982,0	940,8	932,6	920,5	980,8	1 040,2	984,1	927,5	1 001,4	950,8	922,4	II. EMPRESAS BANCARIAS
Interbank	71,5	70,4	76,4	71,1	76,1	74,6	70,0	69,5	69,8	67,6	67,7	65,4	67,1	Interbank
Continental	128,0	128,1	127,4	131,4	127,8	125,4	139,5	138,0	142,7	138,5	142,2	135,1	137,1	Continental
Crédito	473,3	459,8	535,7	479,1	491,5	472,4	515,0	546,9	509,3	454,6	499,1	480,6	461,2	Crédito
Scotiabank	192,4	187,9	173,6	189,0	167,2	181,0	185,2	213,7	191,5	195,2	219,3	191,9	178,0	Scotiabank
Mibanco	10,8	10,8	11,3	11,1	12,4	11,4	12,5	12,4	12,3	12,8	11,8	11,5	11,8	Mibanco
Financiero	17,9	18,8	17,0	17,6	17,3	17,3	19,6	20,6	19,1	19,0	19,8	20,0	20,0	Financiero
Interamericano	15,4	23,8	19,0	19,0	17,5	15,5	15,0	14,9	14,8	14,8	16,2	19,1	19,4	Interamericano
Falabella Perú	8,5	8,7	9,7	10,5	10,8	10,9	11,9	11,9	12,3	12,4	13,0	14,0	14,1	Falabella Perú
B. Azteca del Perú	10,6	11,4	11,8	12,1	12,2	12,0	12,1	12,3	12,2	12,5	12,5	13,2	13,5	B. Azteca del Perú
III. INSTITUCIONES NO BANCARIAS	287,0	291,8	292,8	295,7	296,9	304,7	308,5	313,8	315,9	314,4	309,8	310,7	312,3	III. INSTITUCIONES NO BANCARIAS
Financiera Confianza ^{3/}	5,6	5,9	5,8	6,7	7,0	7,1	6,4	6,2	6,3	5,8	5,9	6,3	6,3	Financiera Confianza ^{3/}
Caja Rural Cajamarca	67,6	67,4	67,5	67,1	66,3	67,0	68,8	68,5	68,6	69,8	67,7	66,4	67,7	Caja Rural Cajamarca
Caja Municipal de Piura	119,3	120,9	121,3	123,8	124,7	129,7	129,7	134,8	138,9	138,9	137,3	138,2	139,7	Caja Municipal de Piura
Caja Rural Sipan	2,4	2,2	2,3	2,3	2,3	2,3	2,5	2,5	2,7	2,8	2,8	2,7	2,7	Caja Rural Sipan
Caja Trujillo	57,8	60,6	60,4	60,6	61,3	62,1	63,0	64,2	62,2	59,7	58,9	59,0	58,6	Caja Trujillo
Caja Municipal de Sullana	9,1	9,1	9,3	9,9	10,2	10,5	10,9	10,8	10,1	10,0	9,8	10,7	10,1	Caja Municipal de Sullana
Caja Municipal Maynas	19,2	19,8	20,4	19,3	19,3	20,3	21,5	21,1	20,9	20,9	21,2	21,0	20,9	Caja Municipal Maynas
CMCP Lima	0,6	0,5	0,5	0,8	0,8	0,8	0,8	0,8	0,8	0,9	0,8	0,9	0,9	CMCP Lima
Financiera Edyficar	0,0	0,0	0,0	0,0	0,0	0,0	0,0	0,0	0,0	0,0	0,0	0,0	0,0	Financiera Edyficar
Crediscotia Financiera	5,4	5,2	5,2	5,2	5,1	4,9	4,9	4,9	5,3	5,5	5,3	5,4	5,4	Crediscotia Financiera
TOTAL	1 737,2	1 724,8	1 780,3	1 745,3	1 722,2	1 749,2	1 793,4	1 870,7	1 854,0	1 819,4	1 870,1	1 829,7	1 791,3	TOTAL
En M/N	1 397,9	1 399,3	1 367,8	1 369,8	1 337,9	1 396,4	1 398,2	1 397,2	1 421,0	1 460,9	1 477,2	1 455,7	1 429,2	En M/N
En M/E	339,3	325,5	412,5	375,5	384,4	352,8	395,1	473,5	433,0	358,4	392,8	374,1	362,1	En M/E

1 / Cifras Preliminares.

2/ Inició operaciones en setiembre del 2012.

3/ Caja Rural Nuestra Gente es ahora Financiera Confianza S.A.A. según resolución SBS N° 2445-2013.

4/ Cambio de denominación social de la EDPYME Pronegocios S.A. por EDPYME Marcimex S.A.

FUENTE: Superintendencia de Banca, Seguros y AFP (SBS).

ELABORACION : BCRP, Sucursal Trujillo. Departamento de Estudios Económicos .



ANEXO 11

CAJAMARCA: CREDITO AL SECTOR PRIVADO ^{1/}
(En millones de nuevos Soles)

ENTIDADES FINANCIERAS	2013								2014					ENTIDADES FINANCIERAS
	MAY	JUN	JUL	AGO	SET	OCT	NOV	DIC	ENE	FEB	MAR	ABR	MAY	
I. BANCO DE LA NACION	106,6	107,8	109,8	111,0	113,2	114,7	122,5	123,1	126,2	128,9	124,1	127,6	129,4	I. BANCO DE LA NACION
II. AGROBANCO	33,4	35,6	37,1	39,5	40,1	39,2	40,4	41,6	43,8	46,8	48,9	46,0	51,1	II. AGROBANCO
II. EMPRESAS BANCARIAS	1 270,4	1 280,2	1 280,0	1 284,5	1 282,7	1 286,1	1 316,4	1 315,0	1 318,2	1 331,3	1 341,2	1 360,1	1 377,2	III. EMPRESAS BANCARIAS
Interbank	107,1	106,1	108,8	109,8	113,1	114,1	130,3	131,3	132,0	133,1	137,2	139,8	142,4	Interbank
Continental	310,5	310,1	304,1	306,4	301,7	297,6	303,9	302,0	302,8	304,2	312,7	319,2	321,0	Continental
Crédito	483,4	487,2	485,9	485,7	484,7	492,2	493,6	491,3	493,5	492,9	490,2	485,3	488,6	Crédito
Scotiabank	142,9	149,5	155,2	157,7	158,7	157,2	161,6	164,2	165,9	173,2	177,0	192,4	197,5	Scotiabank
Mibanco	99,7	97,2	96,1	94,1	92,0	91,2	91,1	85,7	83,4	82,2	80,7	80,6	79,6	Mibanco
Financiero	74,7	75,3	74,5	74,4	74,4	74,9	75,5	77,5	76,7	80,0	77,4	76,6	80,0	Financiero
Interamericano	5,0	5,4	5,5	5,7	5,7	5,6	5,5	5,2	5,4	5,8	6,0	6,1	6,0	Interamericano
Falabella Perú	36,0	37,5	37,0	37,1	38,1	38,2	39,0	40,6	40,8	41,8	41,8	41,6	43,0	Falabella Perú
B. Azteca del Perú	6,6	6,7	6,6	6,6	6,8	7,0	7,2	9,1	8,2	8,4	8,5	8,7	8,9	B. Azteca del Perú
Banco Cencosud ^{2/}	4,4	5,3	6,2	6,8	7,4	8,0	8,6	8,0	9,4	9,7	9,7	10,0	10,3	Banco Cencosud ^{2/}
IV. INSTITUCIONES NO BANCARIAS	847,4	855,5	857,1	860,2	865,0	874,5	884,2	888,2	893,7	905,6	909,2	921,5	930,2	IV. INSTITUCIONES NO BANCARIAS
Financiera Confianza ^{3/}	64,2	65,5	66,3	67,7	69,2	70,5	72,1	72,8	74,2	74,0	71,9	71,3	71,5	Financiera Confianza ^{3/}
Caja Rural Cajamarca	53,6	53,2	52,7	52,5	51,4	52,0	51,7	50,6	49,9	50,4	49,4	48,5	47,6	Caja Rural Cajamarca
Caja Municipal de Piura	182,2	188,2	185,2	186,9	186,8	186,8	186,7	188,1	190,3	192,9	195,2	198,3	198,8	Caja Municipal de Piura
Edpyme Marcimex S.A. ^{4/}	0,8	0,7	0,6	0,6	0,6	0,8	0,9	1,1	1,2	1,2	1,1	1,1	1,1	Edpyme Marcimex S.A. ^{4/}
Caja Rural Sipan	11,6	11,4	11,0	10,4	9,9	9,8	9,8	9,1	9,3	9,3	9,4	9,4	9,3	Caja Rural Sipan
Caja Trujillo	187,6	189,3	190,8	191,2	192,6	194,4	195,2	196,6	196,0	197,0	195,4	197,7	198,6	Caja Trujillo
Edpyme Raiz	9,7	9,2	8,6	8,2	8,2	7,8	7,8	7,8	7,9	7,9	7,9	7,9	8,1	Edpyme Raiz
Edpyme Alternativa	6,0	3,5	3,5	3,7	3,7	3,8	3,8	3,7	3,6	3,5	3,4	3,0	2,8	Edpyme Alternativa
Caja Municipal de Sullana	49,4	50,4	51,4	50,3	49,5	51,1	50,9	51,1	51,2	52,4	52,5	53,9	54,2	Caja Municipal de Sullana
Caja Municipal Maynas	14,8	14,6	14,7	14,8	14,9	15,3	15,5	13,6	13,7	13,8	13,7	13,9	14,0	Caja Municipal Maynas
CMCP Lima	5,3	5,1	5,0	4,9	4,9	4,9	5,0	4,9	5,0	5,0	5,0	4,7	4,6	CMCP Lima
Crediscotia Financiera	73,7	73,0	72,3	72,5	73,0	72,9	73,1	73,0	72,5	73,3	73,4	73,4	74,7	Crediscotia Financiera
Financiera Edyficar	171,4	174,5	177,2	179,7	183,9	188,3	195,4	199,0	202,3	208,1	213,8	220,8	226,8	Financiera Edyficar
Financiera UNO S.A.	-	-	-	-	-	-	-	0,4	0,8	3,0	2,7	2,6	2,3	Financiera UNO S.A.
Financiera TFC S.A.	7,0	6,5	6,2	5,4	5,0	4,6	4,4	3,8	3,4	1,2	2,0	2,3	2,8	Financiera TFC S.A.
Financiera Efectiva	10,0	10,6	11,6	11,5	11,6	11,6	11,9	12,6	12,5	12,4	12,5	12,5	13,0	Financiera Efectiva
TOTAL	2 257,7	2 279,1	2 284,0	2 295,2	2 300,9	2 314,4	2 363,5	2 367,9	2 381,9	2 412,7	2 423,3	2 455,1	2 487,8	TOTAL
En M/N	2 015,4	2 035,8	2 040,0	2 054,1	2 067,7	2 093,3	2 141,7	2 141,7	2 171,1	2 199,8	2 218,8	2 238,9	2 274,9	En M/N
En M/E	242,3	243,3	244,0	241,1	233,2	221,1	221,8	221,8	210,8	212,9	204,5	216,3	212,9	En M/E

1 / Cifras Preliminares.

2/ Inició operaciones en setiembre del 2012.

3/ Caja Rural Nuestra Gente es ahora Financiera Confianza S.A.A. según resolución SBS N° 2445-2013.

4/ Cambio de denominación social de la EDPYME Pronegocios S.A. por EDPYME Marcimex S.A.

FUENTE: Superintendencia de Banca, Seguros y AFP (SBS).

ELABORACION: BCRP, Sucursal Trujillo. Departamento de Estudios Económicos.



ANEXO 12

CAJAMARCA: CARTERA PESADA ^{1/}
(En porcentajes)

ENTIDADES FINANCIERAS	2013								2014					ENTIDADES FINANCIERAS	
	MAY	JUN	JUL	AGO	SET	OCT	NOV	DIC	ENE	FEB	MAR	ABR	MAY		
A. BANCO DE LA NACIÓN	0,7	0,7	0,6	0,7	0,7	0,7	0,7	0,7	0,7	0,7	0,6	0,7	0,6	0,6	A. BANCO DE LA NACIÓN
B. EMPRESAS BANCARIAS ^{2/}	3,2	3,5	3,5	3,2	3,5	3,8	4,2	4,2	4,3	4,6	4,7	5,0	5,0	5,0	B. EMPRESAS BANCARIAS ^{2/}
C. INSTITUCIONES NO BANCARIAS	4,6	4,8	4,9	5,1	5,0	5,2	5,3	4,9	4,8	5,4	5,3	5,4	5,5	5,5	C. INSTITUCIONES NO BANCARIAS
Cajas municipales	5,1	5,2	5,1	5,3	5,0	5,5	5,6	5,6	4,9	5,8	5,4	5,5	5,8	5,8	Cajas municipales
Cajas rurales de ahorro y crédito	4,8	7,4	7,5	7,7	8,0	8,5	8,1	8,1	6,3	7,2	7,2	7,9	8,7	8,7	Cajas rurales de ahorro y crédito
EDPYMES	11,4	11,0	12,8	12,9	13,3	13,6	14,0	14,0	11,6	12,0	12,4	13,2	12,8	12,8	EDPYMES
Financieras	3,6	3,6	3,7	4,1	4,1	4,0	4,0	4,0	4,2	4,4	4,5	4,6	4,5	4,5	Financieras
TOTAL	3,6	3,9	3,9	3,9	3,9	4,2	4,4	4,4	4,3	4,7	4,6	4,9	4,9	4,9	TOTAL

1 / Cifras Preliminares.

2 / Incluye Agrobanco

FUENTE: Superintendencia de Banca, Seguros y AFP (SBS).

ANEXO 13

CAJAMARCA: CREDITO A LA MICROEMPRESA^{1/}
(Saldos en millones de nuevos soles)

INSTITUCIONES	2013								2014					INSTITUCIONES
	MAY	JUN	JUL	AGO	SET	OCT	NOV	DIC	ENE	FEB	MAR	ABR	MAY	
Instituciones financieras	389,5	386,8	381,2	365,5	359,3	359,0	367,0	366,8	371,2	384,9	382,3	387,6	388,8	Instituciones financieras
Bancos ^{2/}	86,2	85,9	83,0	79,8	74,5	72,4	75,9	75,0	77,5	78,7	79,5	82,9	82,9	Bancos ^{2/}
Cajas municipales	115,3	115,9	114,6	115,6	113,2	115,1	115,8	115,9	117,9	120,9	121,0	121,0	121,1	Cajas municipales
Cajas rurales	21,2	20,6	20,0	19,4	19,3	19,5	19,5	18,8	18,5	18,7	18,7	17,9	17,6	Cajas rurales
Edpymes	5,9	4,4	4,2	4,6	4,6	4,6	4,6	4,5	4,3	4,4	4,4	4,3	4,2	Edpymes
Financieras	160,8	159,9	159,4	146,1	147,6	147,5	151,2	152,6	153,0	162,2	158,6	161,5	162,9	Financieras
Instituciones no financieras	0,5	0,5	0,5	0,5	0,5	0,5	0,6	0,6	0,7	0,7	0,7	0,8	0,8	Instituciones no financieras
IDER César Vallejo	0,5	0,5	0,5	0,5	0,5	0,5	0,6	0,6	0,7	0,7	0,7	0,8	0,8	IDER César Vallejo
	0,0	0,0	0,0	0,0	0,0	0,0	0,0	0,0	0,0	0,0	0,0	0,0	0,0	
TOTAL	389,97	387,31	381,66	365,98	359,80	359,46	367,57	367,57	371,92	385,58	383,09	388,35	389,61	TOTAL

^{1/} Cifras preliminares

^{2/} Incluyen los otorgados por Agrobanco

FUENTE: Superintendencia de Banca, Seguros y AFP (SBS) - Instituciones Financieras

ELABORACIÓN: BCRP - Sucursal Trujillo. Departamento de Estudios Económicos

