

BANCO CENTRAL DE RESERVA DEL PERÚ
SUCURSAL TRUJILLO



CAJAMARCA: Síntesis de Actividad Económica
Abril 2014¹

Departamento de Estudios Económicos

El Banco Central de Reserva del Perú (BCRP) ha considerado presentar un conjunto de indicadores sectoriales de actividad económica con la finalidad de poder realizar el seguimiento del desempeño de la economía departamental. Para el sector real, se ha utilizado el Valor Bruto de Producción a precios del año 2007 para los sectores disponibles. Cabe señalar que a partir de enero 2014, el Instituto Nacional de Estadística (INEI) ha realizado el cambio de año base (de 1994 a 2007) para la construcción del Producto Bruto Interno (PBI) nacional, estando en elaboración la desagregación departamental. En la medida que se publique referida información, el BCRP volvería a elaborar para cada departamento un indicador agregado de actividad económica.

¹ En el presente informe participaron Alejandro Inga Durango, Alfredo Miranda Ríos e Iván Cosavalente.

ÍNDICE

	<i>Página</i>
RESUMEN EJECUTIVO.....	3
I. ACTIVIDAD PRODUCTIVA.....	5
1. Actividad Primaria	5
1.1 Sector agropecuario.....	5
1.2 Sector minería.....	6
2. Otros indicadores sectoriales.....	7
2.1 Sector manufactura.....	7
2.2 Sector construcción.....	8
2.3 Arribos a los establecimientos de hospedaje.....	9
II. ASPECTOS LABORALES.....	10
1. Empleo	10
III. SECTOR EXTERNO.....	11
1. Exportaciones.....	11
IV. CRÉDITO Y DEPÓSITOS.....	12
1. Crédito.....	12
2. Depósitos	13
V. FINANZAS PÚBLICAS.....	14
1. Gasto Corriente No Financiero	14
2. Gasto de Capital.....	14
VI. ANEXOS.....	16



RESUMEN EJECUTIVO

Principales hechos de importancia

- En abril, los **sectores minería y agropecuario** se contrajeron en 22,5 por ciento y 1,3 por ciento, respectivamente, frente a similar mes del año 2013.
- En cuanto a los **otros indicadores de la actividad económica** de la región, disminuyeron en abril los despachos de cemento (-27,9 por ciento), el número de arribos a establecimientos de hospedaje (-22,6 por ciento), el gasto de capital del Gobierno General (-15,8 por ciento), el empleo formal urbano (-10,8 por ciento) y la producción manufacturera (-10,1 por ciento). Por el contrario, aumentó el crédito directo de las instituciones financieras (10,8 por ciento)

Actividad primaria

- El **sector agropecuario** decreció en abril 1,3 por ciento, por la caída en trigo (-27,4 por ciento), arroz (-22,8 por ciento) y café (-16,0 por ciento), principalmente.
- La **producción minera** se contrajo 22,5 por ciento, por la menor extracción de oro (-27,7 por ciento) y plata (-10,3 por ciento).

Otros indicadores de actividad económica

- La **actividad manufacturera** retrocedió en abril 10,1 por ciento interanual, por la menor producción de arroz pilado (-22,8 por ciento), sustancias químicas básicas (-7,0 por ciento) y productos lácteos (-0,6 por ciento).
- Los **despachos locales de cemento** disminuyeron 27,9 por ciento, respecto a igual mes de 2013.
- Los **arribos a establecimientos de hospedaje** descendieron en el mes 22,6 por ciento interanual, al caer el arribo de visitantes nacionales (-23,5 por ciento). Los arribos de visitantes extranjeros, por el contrario, aumentaron en 22,2 por ciento.
- El **empleo** en la ciudad de Cajamarca, en empresas privadas formales de más de diez trabajadores, se contrajo en abril 10,8 por ciento, respecto a igual mes de 2013.
- El **crédito directo** al mes de abril (S/. 2 455,1 millones) creció 10,8 por ciento, en términos nominales, con relación a igual mes de 2013. El crédito de consumo e hipotecario aumentaron en 19,0 por ciento y 10,6 por ciento, respectivamente.
- El **gasto de capital** de los tres niveles de gobierno (S/. 105,5 millones), se contrajo en abril 15,8 por ciento interanual, en términos reales. El gasto disminuyó para el Gobierno Regional (-69,3 por ciento) y el Gobierno Nacional (-18,2 por ciento), pero aumentó para los gobiernos locales (12,9 por ciento).

CUADRO N° 1
CAJAMARCA: OTROS INDICADORES DE ACTIVIDAD ECONÓMICA
 (Variación % respecto a similar mes del año anterior)

	Nov.13	Dic.13	Ene.14	Feb.14	Mar.14	Abr.14
Producción industrial 1/	↓ -7,0	↑ 8,3	↑ 7,3	↓ -3,4	↑ 2,7	↓ -10,1
Despachos de cemento	↓ -6,4	↓ -19,2	↓ -21,2	↓ -12,7	↓ -27,2	↓ -27,9
Arribos a los establecimientos de hospedaje	↓ -9,6	↓ -0,4	↓ -27,9	↓ -18,3	↓ -23,2	↓ -22,6
Empleo formal urbano 2/	↓ -11,5	↓ -11,2	↓ -10,2	↓ -9,9	↓ -10,5	↓ -10,8
Crédito total	↑ 15,2	↑ 15,2	↑ 13,3	↑ 13,9	↑ 11,6	↑ 10,8
Crédito de consumo	↑ 20,7	↑ 21,0	↑ 20,9	↑ 21,5	↑ 19,4	↑ 19,0
Crédito hipotecario	↑ 15,1	↑ 13,4	↑ 13,0	↑ 12,5	↑ 10,9	↑ 10,6
Gasto de Capital 1/	↓ -20,9	↑ 9,9	↓ -0,5	↓ -0,5	↓ -18,0	↓ -15,8

1/ En términos reales.

2/ En empresas de 10 a más trabajadores localizadas en la ciudad de Cajamarca

Fuentes: BCRP - Sucursal Trujillo, SBS y MEF

I. ACTIVIDAD PRODUCTIVA

1. Actividad Primaria

1.1 Sector agropecuario

- La actividad agropecuaria cayó en abril 1,3 por ciento, básicamente, por la menor producción agrícola (-3,8 por ciento). La actividad pecuaria, por el contrario creció en 3,7 por ciento.
- Para los primeros cuatro meses del año, el sector mantuvo casi el mismo valor agregado de producción, respecto a igual periodo del 2013. La producción pecuaria creció en 2,9 por ciento, mientras que la agrícola, por el contrario, disminuyó en 1,9 por ciento.

CUADRO N° 2
CAJAMARCA: SECTOR AGROPECUARIO 1/
(Miles de toneladas)

Subsectores	Estructura Porcentual 2012 2/	Abril			Enero- Abril				
		2013	2014	Var.% anual	Contribución al crecimiento 3/	2013	2014	Var.% anual	Contribución al crecimiento 3/
AGRÍCOLA	66,9			-3,8	-2,5			-1,9	-1,1
Orientada al mercado externo y agroindustria 2/	22,4			-12,7	-2,2			-13,7	-1,3
Café	19,5	4,2	3,6	-16,0	-2,2	4,2	5,9	-16,3	-1,2
Maíz amarillo duro	2,9	8,9	8,8	-0,9	0,0	17,9	16,8	-6,3	-0,2
Orientada al mercado interno 2/	44,5			-0,7	-0,3			0,4	0,2
Papa	8,8	38,1	42,3	11,1	1,3	153,8	157,9	2,7	0,4
Arroz cáscara	11,0	23,4	18,1	-22,8	-2,9	57,2	53,6	-6,2	-0,8
Yuca	1,8	4,9	4,9	0,3	0,0	24,4	25,0	2,6	0,0
Alfalfa	1,4	17,0	17,6	3,5	0,0	67,0	67,0	0,1	0,0
Maíz amiláceo	2,3	2,1	2,9	39,8	0,7	2,2	3,1	39,0	0,2
Frijol grano seco	1,9	0,9	0,8	-14,2	-0,2	1,4	1,2	-16,9	-0,9
Arveja grano verde	1,0	1,3	1,5	9,4	0,1	7,4	6,9	-6,1	-0,1
Maíz choclo	1,0	9,1	6,8	-25,2	-0,9	27,8	22,9	-17,7	-0,6
Trigo	1,7	0,7	0,5	-27,4	-0,1	1,0	0,8	-15,4	0,0
Arveja grano seco	1,4	0,1	0,1	-16,4	0,0	0,2	0,2	21,4	0,0
Otros	12,3	25,3	39,0	53,7	1,7	66,8	81,2	21,5	1,9
PECUARIO	33,1			3,7	1,2			2,9	1,2
Carne de vacuno 4/	12,1	2,5	2,6	6,2	0,9	9,6	10,2	6,4	1,1
Leche	17,2	27,3	27,7	1,3	0,2	107,9	107,8	-0,1	0,0
Carne de porcino 4/	1,4	0,5	0,5	6,9	0,1	1,9	2,0	5,6	0,1
Carne de ovino 4/	0,8	0,1	0,2	8,0	0,1	0,6	0,6	4,1	0,1
Otros	1,6	0,5	0,4	-4,2	0,0	1,8	1,7	-3,7	0,0
SECTOR AGROPECUARIO	100,0			-1,3	-1,3			0,0	0,0

1/ Cifras preliminares.

2/ A precios de 2007

3/ Puntos porcentuales.

4/ Peso neto.

FUENTE: Ministerio de Agricultura y Riego.

ELABORACIÓN: BCRP, Sucursal Trujillo. Departamento de Estudios Económicos.

- El descenso agrícola se registró tanto en los cultivos orientados para la agroindustria y exportación (-12,7 por ciento) como para el mercado interno (-0,7 por ciento). En el primer grupo destacan las caídas en café (-16,0 por ciento) y maíz amarillo duro (-0,9 por ciento). En el segundo grupo, maíz choclo (-25,2 por ciento), arroz cáscara (-22,8 por ciento), arveja grano seco (-16,4 por ciento), frijol grano seco (-14,2 por ciento) y arroz cáscara (-22,8 por ciento).
- La expansión pecuaria se registró en carne de ovino (8,0 por ciento), carne de porcino (6,9 por ciento), carne de vacuno (6,2 por ciento) y leche (1,3 por ciento).

- En cuanto al avance de las siembras, se ha instalado hasta abril un total de 221,7 mil hectáreas, 2,5 por ciento menos, con relación a igual periodo de la anterior campaña. Los productos con menores siembras son café (-36,3 por ciento), frijol grano seco (-11,8 por ciento), trigo (-6,8 por ciento), maíz amarillo duro (-6,1 por ciento), cebada (-4,2 por ciento) y arroz (-2,5 por ciento).

CUADRO N° 3
CAJAMARCA: SUPERFICIE SEMBRADA 1/
(Hectáreas)

	Campaña agrícola ^{2/}		Variación	
	2012/2013	2013/2014	Absoluta	Porcentual
CULTIVOS TRANSITORIOS	226 681	221 247	-5 434	-2,4
Arroz	19 191	18 707	- 485	-2,5
Cebada	12 428	11 911	- 517	-4,2
Frijol grano seco	19 591	17 284	-2 307	-11,8
Maíz amarillo duro	20 057	18 830	-1 227	-6,1
Maíz amiláceo	43 204	42 785	- 419	-1,0
Papa	20 118	20 748	630	3,1
Trigo	31 470	29 328	-2 142	-6,8
Otros	60 622	61 655	1 033	1,7
CULTIVOS PERMANENTES	710	452	- 258	-36,3
Café	710	452	- 258	-36,3
Total	227 391	221 699	-5 692	-2,5

1/ Cifras preliminares.

2/ De agosto a abril

FUENTE: Gerencia Regional de Agricultura- Cajamarca.

ELABORACIÓN: BCRP, Sucursal Trujillo. Departamento de Estudios Económicos.

1.2 Sector minería

- La minería se contrajo en abril, 22,5 por ciento interanual, por la menor producción de oro (-27,7 por ciento) y plata (-10,3 por ciento), ante la menor ley del mineral extraído. El cobre, por el contrario, registró una expansión de 13,9 por ciento.
- La caída en oro se registró en las empresas mineras Yanacocha (-37 por ciento) y Gold Fields La Cima (-20 por ciento), lo que fue atenuado con la expansión en la Minera Coimolache (12 por ciento).
- En los cuatro primeros meses del año, el sector acumuló una caída de 17,1 por ciento, comparado con el mismo periodo del año anterior. La plata y el oro, provenientes de la empresa minera Yanacocha, registraron caídas acumuladas de 34,5 por ciento y 29,1 por ciento, respectivamente.

CUADRO N° 4
CAJAMARCA: SECTOR MINERÍA 1/
 (Variación % real respecto a similar periodo del año anterior)

	Estructura Porcentual 2012 2/	Abril			Enero - Abril		
		2014	Var.% anual	Contribución al crecimiento 3/	2014	Var.% anual	Contribución al crecimiento 3/
Oro (Onzas troy)	83,3	93 061	-27,7	-24,0	408 172	-21,9	-18,6
Cobre (TMF)	14,7	2 425	13,9	1,6	11 340	13,0	1,7
Plata (Onzas troy)	2,0	137 539	-10,3	-0,2	505 839	-16,9	-0,3
SECTOR MINERÍA 2/	100,0		-22,5	-22,5		-17,1	-17,1

1/ Cifras preliminares.

2/ A precios de 2007.

3/ En puntos porcentuales.

FUENTE: Ministerio de Energía y Minas.

ELABORACIÓN: BCRP, Sucursal Trujillo. Departamento de Estudios Económicos.

GRÁFICO N° 1
CAJAMARCA: EVOLUCIÓN DE LA PRODUCCIÓN MINERA
 (Variación % real respecto a similar mes del año anterior)

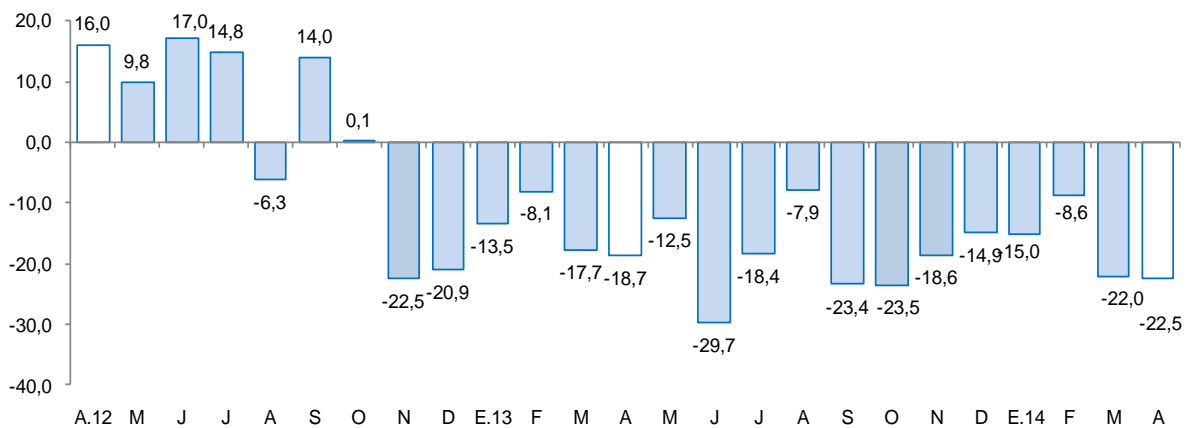

FUENTE: MINEM.

ELABORACIÓN: BCRP, Sucursal Trujillo, Departamento de Estudios Económicos.

- El oro cotizó en abril un precio promedio de US\$ 1 299/oz.tr, 2,8 por ciento menos, respecto al mes anterior (US\$ 1 336/oz.tr.), pero 3,8 por ciento menos, frente a igual mes del pasado año. En lo referente a plata, alcanzó un precio promedio de US\$ 19,75/oz.tr. 21,8 por ciento, menos del mes previo (US\$ 20,72/oz.tr.).

2. Otros indicadores sectoriales

2.1 Sector manufactura

- En abril, la manufactura registró una caída de 10,1 por ciento, en términos interanuales, por la menor actividad registrada en todas las ramas industriales, con excepción de la industria de bebidas no alcohólicas, cuya producción aumentó 28,7 por ciento, atenuando el retroceso del sector. Declinaron las industrias de: molinera de arroz (-22,8 por ciento), sustancias químicas básicas (-7,0 por ciento) y la industria de productos lácteos (-0,6 por ciento), particularmente, quesos (-9,2 por ciento).

- Entre enero y abril, la manufactura acumuló una caída de 1,7 por ciento interanual, principalmente, por la menor actividad de la industria molinera de arroz (-6,2 por ciento). Atenuó el descenso, la expansión de la industria de bebidas no alcohólicas (4,1 por ciento) y de lácteos (0,6 por ciento).

CUADRO N° 5
CAJAMARCA: SECTOR MANUFACTURA 1/
 (Variación % real respecto a similar periodo del año anterior)

Ramas de actividad	Estructura porcentual	Abril		Enero - Abril	
		Var.%	Contribución 3/	Var.%	Contribución 3/
	2012 2/				
Productos Lácteos	57,5	-0,6	-0,3	0,6	0,4
Queso	47,3	-9,2	-4,0	-4,1	-2,2
Mantequilla	0,2	43,0	0,2	50,9	0,3
Yogurt	0,2	160,7	0,4	125,4	0,4
Manjarblanco	9,8	34,2	3,1	21,7	1,9
Productos de Molinería	40,8	-22,8	-10,3	-6,2	-2,2
Arroz pilado	40,8	-22,8	-10,3	-6,2	-2,2
Bebidas no Alcohólicas	1,5	28,7	0,5	4,1	0,1
Agua embotellada	1,5	28,7	0,5	4,1	0,1
Sustancias Químicas Básicas	0,1	-7,0	0,0	23,6	0,0
Oxígeno	0,1	-7,0	0,0	23,6	0,0
SECTOR MANUFACTURA	100,0	-10,1	-10,1	-1,7	-1,7

1/ Cifras preliminares.

2/ A precios de 1994.

3/ En puntos porcentuales.

Fuente: Ministerio de Agricultura y Riego y empresas industriales.

Elaboración: BCRP, Sucursal Trujillo. Departamento de Estudios Económicos.

GRÁFICO N° 2
CAJAMARCA: EVOLUCIÓN DE LA PRODUCCIÓN MANUFACTURERA
 (Variación % real respecto a similar mes del año anterior)

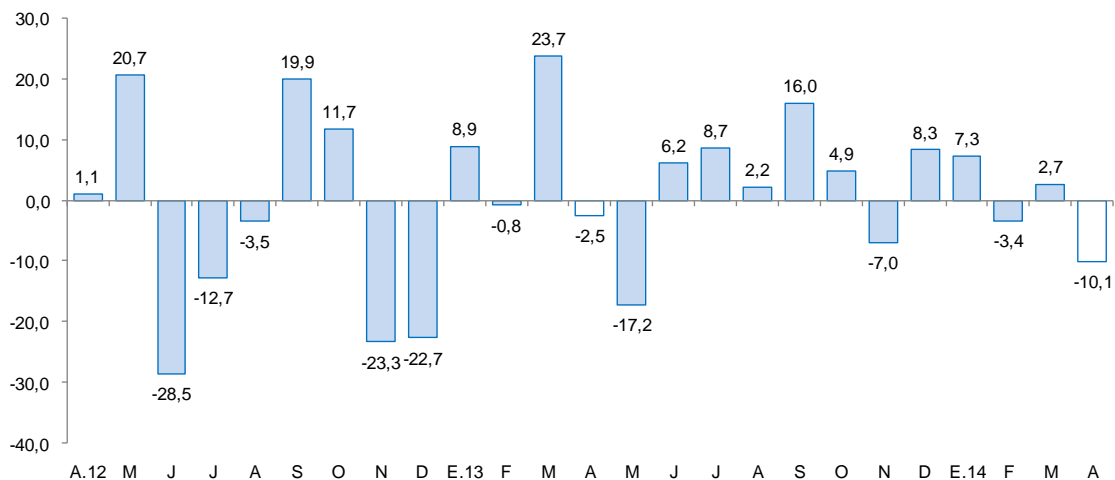

FUENTE: Ministerio de Agricultura y Riego y empresas industriales.

2.2 Sector construcción

- La construcción en abril continuó retraída lo que se refleja en los menores **despachos locales de cemento** que disminuyeron 27,9 por ciento interanual. Al término del primer cuatrimestre, los despachos disminuyen en 22,4 por ciento.

GRÁFICO N° 3
CAJAMARCA: EVOLUCIÓN DE DESPACHOS DE CEMENTO
 (Variación % real respecto a similar mes del año anterior)

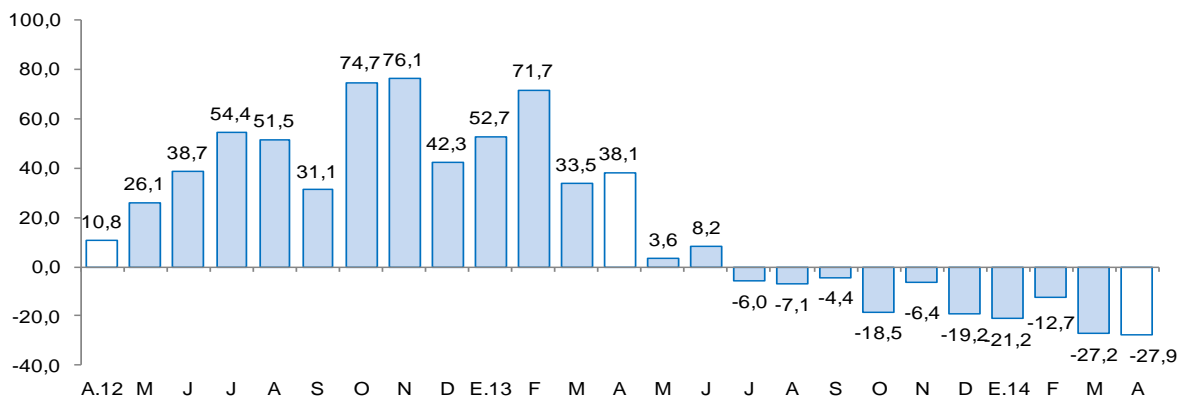

FUENTE: Cementos Pacasmayo S.A.A.

2.3 Arribos a los establecimientos de hospedaje

- El número de arribos a establecimientos de hospedaje de la ciudad de Cajamarca se contrajo 22,6 por ciento en abril, comparado con igual mes del pasado año. Los visitantes nacionales, los cuales representan el 97% del total de arribos, disminuyeron en 23,5 por ciento, mientras que las visitas de extranjeros aumentaron en 22,2 por ciento.
- Entre enero y abril de 2014, los arribos totalizaron 166 mil, 23,1 por ciento menos de lo registrado en igual periodo del año pasado. Los visitantes nacionales y extranjeros descendieron en 23,6 por ciento y 0,7 por ciento, respectivamente.

GRÁFICO N° 4
CAJAMARCA: EVOLUCIÓN DE ARRIBOS A ESTABLECIMIENTOS DE HOSPEDAJE
 (Variación %)

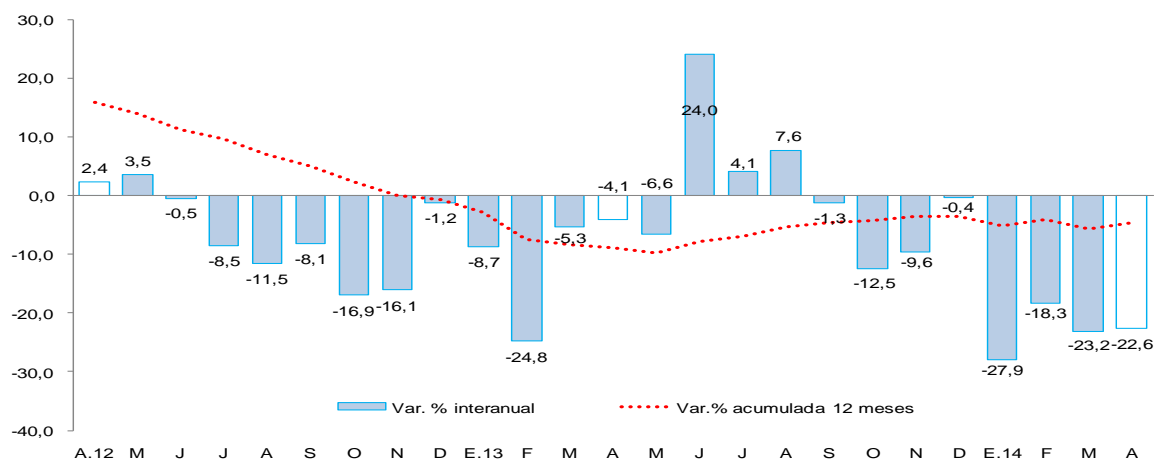

FUENTE: Encuesta Mensual de Establecimiento de Hospedajes Temporal - MINCETUR



II. ASPECTOS LABORALES

1. Empleo

- El empleo en la ciudad de Cajamarca, en empresas privadas formales con 10 a más trabajadores, disminuyó en abril 10,8 por ciento interanual. La caída se generó en todos los sectores, principalmente, transportes, almacenamiento y comunicaciones (-14,4 por ciento) y extractivo (-14,1 por ciento).
- Entre enero y abril, el empleo se contrajo en 10,4 por ciento interanual, y se registró en todos los sectores. En el sector extractivo disminuyó en 14,6 por ciento; en transportes, almacenamiento y comunicaciones, 11,1 por ciento; y en servicios, 10,0 por ciento, principalmente.

CUADRO N° 6
CIUDAD DE CAJAMARCA: ÍNDICE MENSUAL DE EMPLEO EN EMPRESAS PRIVADAS FORMALES DE 10 Y MÁS TRABAJADORES POR RAMA DE ACTIVIDAD ECONÓMICA 1/
 (Octubre 2010=100)

	ABRIL			ENERO - ABRIL		
	2013	2014 ^{1/}	Var.%	2013	2014	Var.%
Extractiva 2/	79,5	68,3	-14,1	82,1	70,1	-14,6
Industria manufacturera	68,6	60,9	-11,2	65,7	60,1	-8,5
Comercio	135,0	129,4	-4,1	137,8	131,9	-4,3
Transp., almac., y comun.	110,4	94,5	-14,4	108,4	96,3	-11,1
Servicios 3/	105,0	94,2	-10,3	100,3	90,3	-10,0
Total	96,8	86,4	-10,8	95,6	85,7	-10,4

Nota: La información corresponde al primer día de cada mes. El análisis de la ciudad se inició en el año 2000.

1/ Cifras preliminares.

2/ Conformada por las subramas agricultura, pesca y minería.

3/ Conformada por las subramas servicios prestados a empresas, restaurantes y hoteles, establecimientos financieros, enseñanza, servicios sociales y comunales; y electricidad, gas y agua.

FUENTE: MTPE – Encuesta Nacional de Variación Mensual del Empleo (ENVME).

ELABORACION: BCRP, Sucursal Trujillo. Departamento de Estudios Económicos.

GRÁFICO N° 5
CIUDAD DE CAJAMARCA: EVOLUCIÓN DEL EMPLEO FORMAL URBANO EN EMPRESAS DE 10 A MÁS TRABAJADORES

(Variación % respecto a similar mes del año anterior)

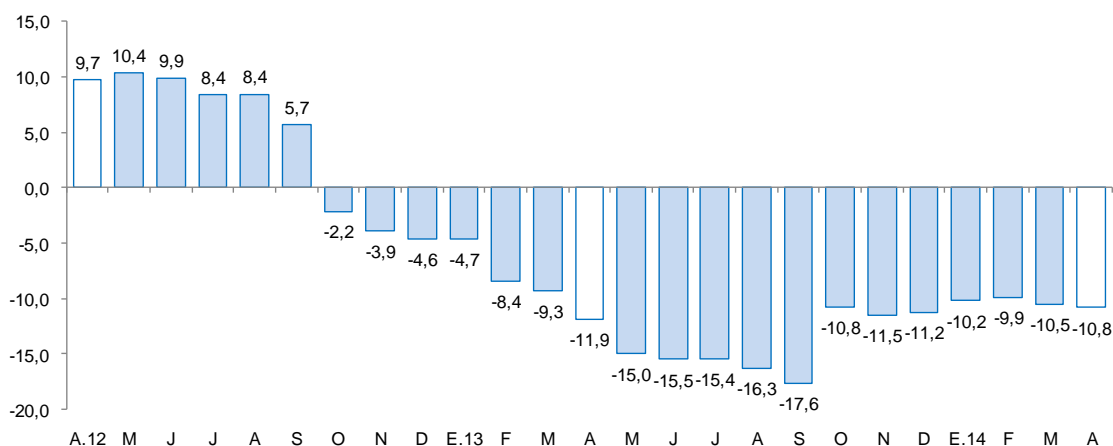

FUENTE: Ministerio de Trabajo y Promoción del Empleo.

III. SECTOR EXTERNO

1. Exportaciones

- Las exportaciones de Cajamarca, efectuadas por distintos puntos de embarque del país, sumaron en abril US\$ 109,3 millones, 40,9 por ciento menos de lo registrado en igual mes del pasado año. Las exportaciones tradicionales y no tradicionales disminuyeron en 40,9 por ciento y 40,7 por ciento, respectivamente.
- En las **exportaciones tradicionales** (US\$ 108,9 millones) se contrajo la exportación de productos mineros (-40,8 por ciento) y agrícolas (-42,4 por ciento). En el primer grupo, destaca oro (-52,5 por ciento), tanto por el menor volumen embarcado como por la caída en precios (-15 por ciento). En el segundo grupo, café (-42,4 por ciento), también por menores volúmenes (-35,1 por ciento) y precios (-11,2 por ciento).
- En las **exportaciones no tradicionales** (US\$ 491 mil) la contracción se sustenta en los productos agropecuarios (-45,1 por ciento) y productos químicos (-29,2 por ciento).
- Entre enero y abril, las exportaciones acumularon un valor de US\$ 433,8 millones, 47,1 por ciento menos de lo exportado en igual periodo del año anterior. Las exportaciones tradicionales y no tradicionales disminuyeron en 47,3 y 13,1 por ciento, respectivamente.
- El destino de las exportaciones se concentra en cuatro países que adquieren, en conjunto, el 89,1 por ciento del total exportado. El principal mercado lo conforman Estados Unidos y Suiza, con el 37,8 por ciento y 31,1 por ciento, respectivamente, a los que se exporta principalmente oro; seguido por Japón y Alemania, con el 11,1 y 9,1 por ciento, respectivamente, a los que se exporta mayormente concentrados de cobre.

CUADRO N° 7
CAJAMARCA: EXPORTACIONES POR GRUPO DE PRODUCTOS 1/
(Valor FOB en miles de US\$)

TIPO	Estructura		ABRIL				ENERO - ABRIL			
	%									
	2013	2013	2014	Var. %	Contribución 2/	2013	2014	Var. %	Contribución 2/	
Productos Tradicionales	99,5	184 082	108 853	-40,9	-40,7	817 459	430 900	-47,3	-47,1	
Agrícolas	6,2	2 227	1 282	-42,4	-0,5	11 773	15 432	31,1	0,4	
Mineros	93,4	181 854	107 571	-40,8	-40,2	805 686	414 645	-48,5	-47,6	
Pesqueros	0,0			-	-		823	-	-	
Productos No Tradicionales	0,5	828	491	-40,7	-0,2	3 338	2 901	-13,1	-0,1	
Agropecuario	0,4	739	406	-45,1	-0,2	1 862	2 644	42,0	0,1	
Maderas y papeles	0,0	0	10	-	-		10	-	-	
Metal-mecánico	0,0	0	0	-	-	9		-100,0	0,0	
Productos mineros no metálicos	0,0	0	0	-	-	0	0	-	-	
Químicos	0,1	89	63	-29,2	0,0	1457	215	-85,3	-0,2	
Textiles	0,0	0	7	-	-	5	7	49,0	-	
Otros	0,0	0	5	-	-	4	25	481,2	0,0	
TOTAL	100,0	184 910	109 344	-40,9	-40,9	820 797	433 802	-47,1	-47,1	

1/ Cifras preliminares.

2/ En puntos porcentuales.

FUENTE: SUNAT.

LABORACIÓN: BCRP. Sede Regional Trujillo. Departamento de Estudios Económicos.

IV. CRÉDITO Y DEPÓSITOS

1. Crédito

- El crédito al sector privado creció en abril 10,8 por ciento interanual, en términos nominales. Agrobanco expandió su financiamiento en 42,3 por ciento; el Banco de la Nación, en 21,5 por ciento; las entidades no bancarias, en 10,2 por ciento; y las empresas bancarias, en 9,4 por ciento. Al finalizar el mes, el crédito acumula un saldo de S/.2 455,1 millones, de los cuales, el 91,2 por ciento se encuentra colocado en moneda nacional.
- Según tipo de crédito, el crédito de consumo creció 19,0 por ciento; a la pequeña empresa, 11,2 por ciento; hipotecario, 10,6 por ciento; a la microempresa, en 2,9 por ciento; y corporativo, gran y mediana empresa, 0,4 por ciento.

CUADRO Nº 8
CAJAMARCA: CRÉDITO DIRECTO
(Saldos en miles de nuevos soles)

INSTITUCIONES	Estructura % Abril 2014	ABRIL		Var.% nominal	Contribución 1/
		2013	2014		
Banco de la Nación 2/	5,2	105 052	127 614	21,5	1,0
Agrobanco	1,9	32 316	45 992	42,3	0,6
Banca Múltiple	55,4	1 243 413	1 360 071	9,4	5,3
Instituciones No Bancarias	37,5	835 877	921 458	10,2	3,9
Cajas Municipales	19,1	434 923	468 515	7,7	1,5
Cajas Rurales	2,4	64 078	57 847	-9,7	-0,3
Edpymes	0,5	16 293	12 052	-26,0	-0,2
Empresas Financieras	15,6	320 583	383 044	19,5	2,8
TOTAL	100,0	2 216 658	2 455 134	10,8	10,8
Corporativo, gran y mediana empresa	12,7	311 399	312 734	0,4	0,1
Pequeña empresa	25,5	561 935	624 900	11,2	2,8
Microempresa	15,8	376 608	387 589	2,9	0,5
Consumo	35,3	727 910	865 861	19,0	6,2
Hipotecario	10,8	238 806	264 050	10,6	1,1
En MN	91,2	1 984 711	2 238 855	12,8	11,5
En ME	8,8	231 947	216 279	-6,8	-0,7

1 / En puntos porcentuales.

2 / Considera la suma de crédito consumo e hipotecario

FUENTE: Superintendencia de Banca, Seguros y AFP (SBS).

ELABORACION: BCRP, Sucursal Trujillo. Departamento de Estudios Económicos.

GRÁFICO Nº 6
EVOLUCIÓN DEL CRÉDITO DIRECTO
(Variación % respecto a similar mes del año anterior)

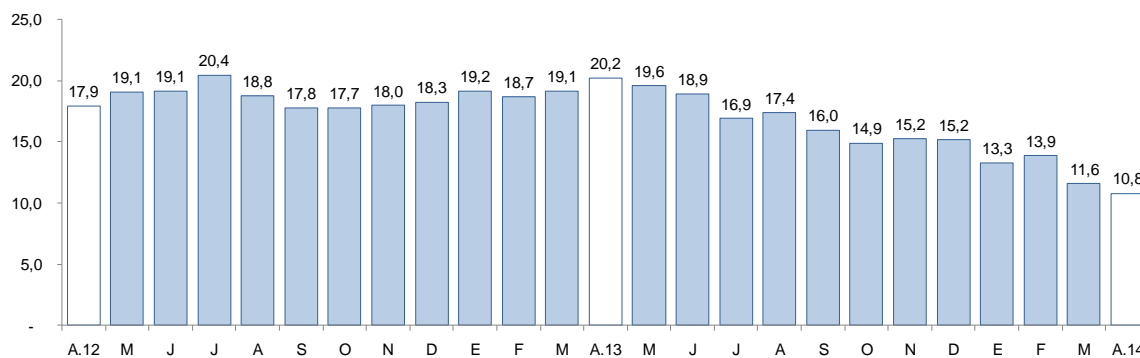

FUENTE:: Superintendencia de Banca, Seguros y AFP.

- La morosidad alcanzó un nivel del 4,9 por ciento, 1,4 puntos porcentuales más respecto a abril del pasado año. En las instituciones no bancarias, la morosidad es de 7,8 por ciento; las empresas bancarias, 5,0 por ciento, y en el Banco de la Nación, 0,6 por ciento.

GRÁFICO Nº 7
CAJAMARCA: TASA DE MOROSIDAD 1/ 2/
(Porcentaje)

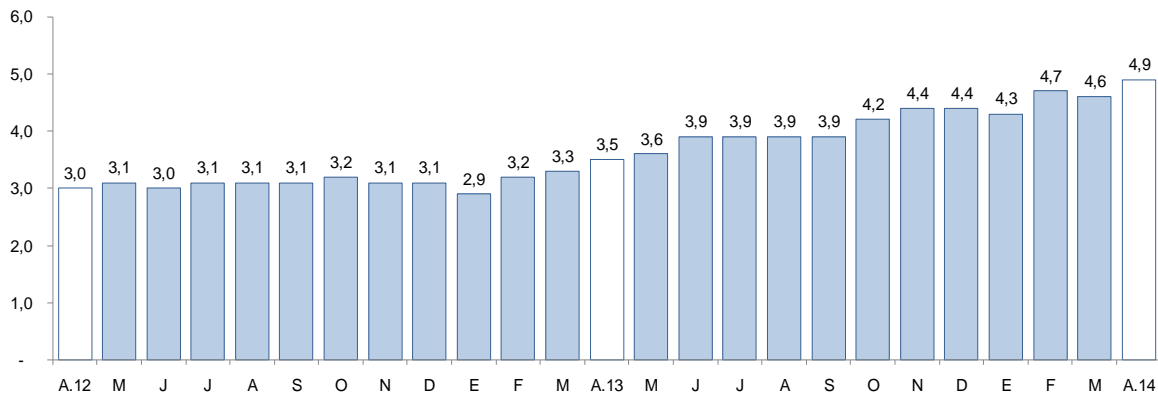

1/ Preliminar.

2/ Morosidad = (créditos vencidos + créditos en cobranza judicial) / colocaciones brutas.

FUENTE: Superintendencia de Banca, Seguros y AFP.

2. Depósitos

- Los depósitos (S/. 1 830,0 millones) aumentaron en abril 5,9 por ciento, respecto a igual mes del pasado año, por la mayor captación de depósitos a plazo (17,1 por ciento) y de ahorro (5,6 por ciento).
- Por tipo de moneda, los depósitos en moneda extranjera aumentaron en 8,6 por ciento, mientras que los depósitos en moneda nacional, que representan el 79,6 por ciento del total, aumentaron en 5,2 por ciento.
- Según tipo de instituciones, los depósitos aumentaron en el Banco de la Nación (14,6 por ciento), entidades no bancarias (10,8 por ciento), mientras que banca múltiple se contrajo en 0,2 por ciento.

CUADRO Nº 9
CAJAMARCA: DEPÓSITOS
(Saldos en miles de nuevos soles)

INSTITUCIONES	Estructura % Abril 2014	ABRIL		Var.% nominal	Contribución 1/
		2013	2014		
Banco de la Nación	31,0	495 583	568 122	14,6	4,2
Banca Múltiple	52,0	952 480	950 941	-0,2	-0,1
Instituciones No Bancarias	17,0	280 447	310 662	10,8	1,7
Cajas Municipales	12,6	200 666	229 858	14,5	1,7
Cajas Rurales	3,8	68 698	69 101	0,6	0,0
Empresas Financieras	0,6	11 084	11 703	5,6	0,0
TOTAL	100,0	1 728 510	1 829 725	5,9	5,9
Vista	39,8	726 403	727 931	0,2	0,1
Ahorro	35,9	622 758	657 542	5,6	2,0
A Plazos	24,3	379 349	444 252	17,1	3,8
En M/N	79,6	1 384 164	1 455 652	5,2	4,1
En M/E	20,4	344 346	374 072	8,6	1,7

1/ En puntos porcentuales.

FUENTE: Superintendencia de Banca, Seguros y AFP (SBS).

ELABORACION: BCRP, Sucursal Trujillo. Departamento de Estudios Económicos.

GRÁFICO Nº 8
CAJAMARCA: EVOLUCIÓN DE LOS DEPÓSITOS
 (Variación % respecto a similar mes del año anterior)

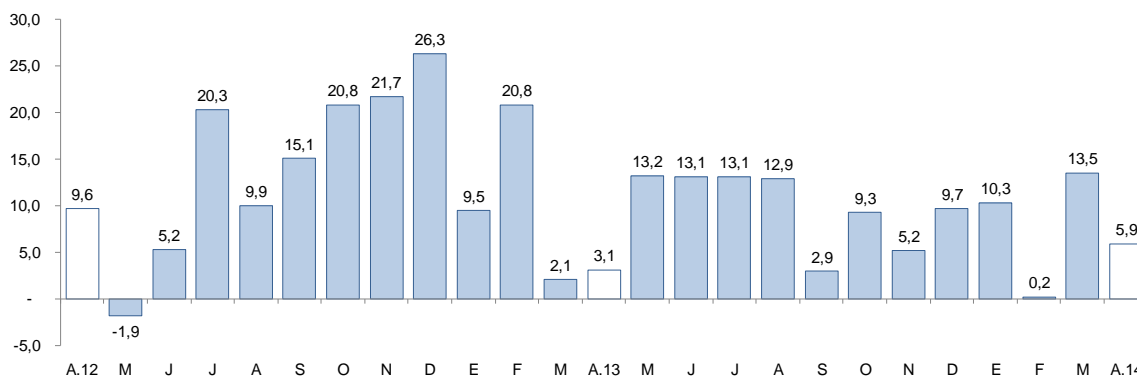

FUENTE: Superintendencia de Banca, Seguros y AFP.

V. FINANZAS PÚBLICAS

1. Gasto Corriente No Financiero

- El gasto corriente no financiero cayó en abril 0,3 por ciento interanual, en términos reales, por el menor gasto del Gobierno Nacional (-5,4 por ciento) y el Gobierno Regional (-1,2 por ciento). En los gobiernos locales, por el contrario, el gasto aumentó en 11,1 por ciento, principalmente, en los rubros de bienes y servicios (17,1 por ciento) y remuneraciones (11,6 por ciento).
- En los primeros cuatro meses del año, el gasto corriente aumentó en 13,2 por ciento interanual, en términos reales, por el incremento del gasto del Gobierno Nacional (31,3 por ciento), los gobiernos locales (8,6 por ciento) y el Gobierno Regional (4,8 por ciento).

CUADRO Nº 10
GASTO CORRIENTE NO FINANCIERO 1/2
 (Miles de nuevos soles)

	ABRIL			ENERO - ABRIL		
	2013	2014	Var % real	2013	2014	Var % real
1. Gobierno Nacional	68,3	66,9	-5,4	172,4	234,0	31,3
2. Gobierno Regional	77,4	79,2	-1,2	293,1	317,7	4,8
3. Gobierno Locales	36,5	42,0	11,1	136,4	153,1	8,6
Gastos Corrientes Total	182,2	188,0	-0,3	601,8	704,8	13,2

1/ Información actualizada al 31 de junio de 2014.

2/ Comprende el gasto en remuneraciones y en bienes y servicios.

FUENTE: Ministerio de Economía y Finanzas.

ELABORACIÓN: BCRP, Sucursal Trujillo. Departamento de Estudios Económicos.

2. Gasto de Capital

- El gasto de capital en Cajamarca, correspondiente a los tres niveles de gobierno, totalizó en abril S/. 105,5 millones, 15,8 por ciento menos, respecto a similar mes de 2013. Se contrajo el gasto del Gobierno Regional (-69,3 por ciento) y el Gobierno Nacional (-18,2 por ciento). Los gobiernos locales, por el contrario, incrementaron el gasto de inversión en 12,9 por ciento.

- El gasto de capital acumuló en los cuatro primeros meses del año un total de S/. 408,4 millones, 10,3 por ciento menos de lo efectuado en igual periodo del pasado año, por la menor inversión del Gobierno Regional (-44,4 por ciento), el Gobierno Nacional (-11,2 por ciento). Por el contrario, aumentó en 1,6 por ciento el gasto de los gobiernos locales.
- Los tres niveles de gobierno han ejecutado en los primeros cuatro meses del año el 21,8 por ciento del Presupuesto Institucional Modificado (PIM). En los gobiernos locales el avance es de 25,1 por ciento; en el Gobierno Nacional, 19,8 por ciento; y 18,0 por ciento, en el Gobierno Regional.

CUADRO Nº 11
CAJAMARCA: GASTO DE CAPITAL 1/ 2/
(Miles de nuevos soles)

	ABRIL			ENERO-ABRIL		
	2013	2014	Var %real	2013	2014	Var %real
Gobierno Nacional	44 237	37 455	-18,2	191 256	175 796	-11,2
Gobierno Regional	25 596	8 134	-69,3	60 700	34 933	-44,4
Gobiernos Locales	51 279	59 960	12,9	187 841	197 631	1,6
Total	121 111	105 549	-15,8	439 797	408 360	-10,3

1/ Información actualizada al 31 de mayo del 2014.

2/ Adquisición de activos no financieros.

FUENTE: Ministerio de Economía y Finanzas.

ELABORACIÓN: BCRP, Sucursal Trujillo. Departamento de Estudios Económicos.

GRÁFICO Nº 9
CAJAMARCA: EVOLUCIÓN DEL GASTO DE CAPITAL
(Variación % real)

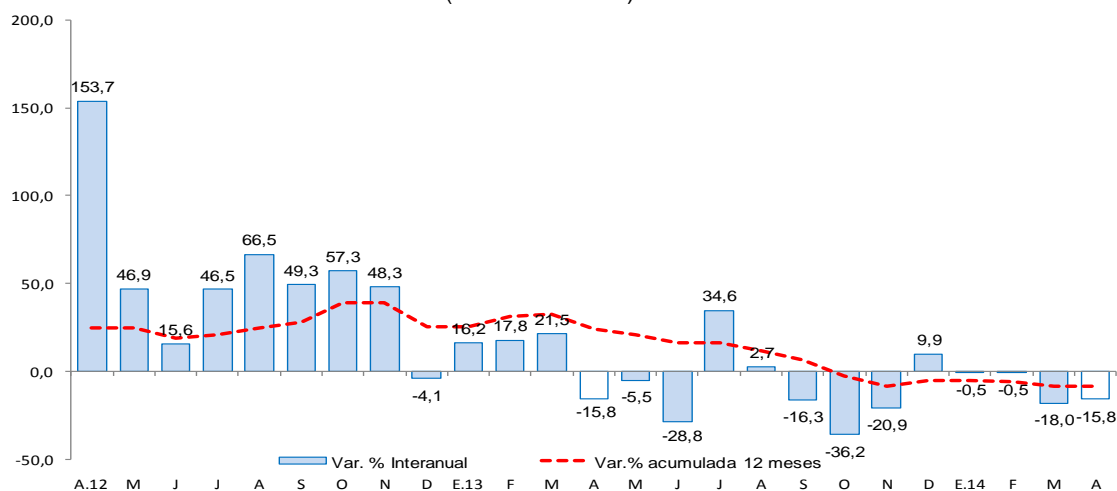

FUENTE: Ministerio de Economía y Finanzas

- Los principales proyectos desembolsados, en abril, por el Gobierno Nacional son: “Mejoramiento de la carretera San Marcos - Cajabamba - Sausacocha” por un valor de S/. 14,9 millones; “Rehabilitación y mejoramiento de la carretera Chamaya-Jaén-San Ignacio-rio Canchis”, por S/. 6,0 millones; y “Rehabilitación y mejoramiento de la carretera Chongoyape - Cochabamba- Cajamarca” por S/.4,3 millones.
- El Gobierno Regional, por su parte, ejecutó obras como “Mejoramiento y ampliación de los servicios de agua potable, alcantarillado, tratamiento y disposición de excretas de Bambamarca, Hualgayoc” por S/. 813,2 mil; “Mejoramiento de la carretera Atoshaico - Ramoscucho - La Libertad de Pallan” por S/. 653,1 mil y “Construcción e implementación del hospital II-1 de Cajabamba” por S/. 617,5 mil.

- Por su parte, los gobiernos locales han ejecutado proyectos relacionados al área de saneamiento (S/. 18,5 millones), transporte (S/. 13,8 millones) y educación (S/. 9,2 millones).

VI. ANEXOS



ANEXO 1

CAJAMARCA: PRODUCCIÓN AGROPECUARIA 1/
(T.m.)

PRODUCTOS	2013									2014				PRODUCTOS
	ABR	MAY	JUN	JUL	AGO	SET	OCT	NOV	DIC	ENE	FEB	MAR	ABR	
AGRÍCOLA														AGRÍCOLA
Alfalfa	17 041	17 355	15 098	13 480	13 839	14 282	16 650	16 677	16 515	16 640	14 448	18 314	17 640	Alfalfa
Arroz cáscara	23 418	26 321	22 431	11 995	4 484	29 962	37 595	12 032	10 992	6 880	3 356	25 312	18 081	Arroz cáscara
Arveja grano verde	1 337	1 114	868	2 664	4 315	2 633	18	16	134	373	2 182	2 922	1 462	Arveja grano verde
Café	4 238	7 990	16 289	12 884	5 479	3 093	1 632	0	0	0	0	2 388	3 558	Café
Cebada grano	201	483	1 759	2 977	3 463	1 788	427	144	34	0	6	42	191	Cebada grano
Frijol grano seco	893	3 705	6 032	2 997	1 115	738	332	205	147	22	4	365	766	Frijol grano seco
Maíz amarillo duro	8 854	9 053	14 938	13 383	4 493	1 006	2 274	2 451	2 539	747	2 530	4 709	8 775	Maíz amarillo duro
Maíz amiláceo	2 103	8 594	15 365	7 144	1 271	197	4	0	94	6	12	138	2 939	Maíz amiláceo
Maíz choclo	9 124	3 992	1 271	27	0	0	0	0	1 052	1 469	3 385	11 211	6 829	Maíz choclo
Papa	38 091	32 508	19 646	13 706	14 414	22 094	20 471	30 906	34 239	29 483	39 490	46 627	42 317	Papa
Trigo	656	622	2 391	10 161	13 341	5 124	621	18	10	0	36	327	477	Trigo
Yuca	4 906	4 703	4 738	5 064	5 409	6 898	9 166	8 050	7 398	6 275	7 275	6 545	4 920	Yuca
Otros agrícolas														Otros agrícolas
Ajo	970	871	688	467	538	1 048	1 206	66	174	17	202	461	1 061	Ajo
Arveja grano seco	137	142	206	980	2 803	3 259	4 409	2 829	382	0	0	91	114	Arveja grano seco
Cacao	117	103	107	82	59	45	50	66	72	118	124	111	121	Cacao
Camote	1 244	1 355	1 181	1 446	1 341	1 120	776	351	138	48	0	72	1 139	Camote
Haba grano seco	366	1 184	1 166	729	115	68	24	10	1	0	0	20	344	Haba grano seco
Mango	35	9	0	11	0	0	7	56	79	6 249	3 017	173	42	Mango
Oca	951	1 909	1 312	994	488	396	0	0	0	0	0	192	886	Oca
Olluco	4 022	4 450	4 060	2 941	933	680	187	70	14	0	88	2 073	4 426	Olluco
Palta	484	395	265	493	205	291	428	299	487	357	434	550	542	Palta
Plátano	3 288	3 536	3 535	3 346	3 008	2 804	2 911	2 953	3 417	3 214	3 303	3 249	3 379	Plátano
Zapallo	4153	4695	1373	1086	557	912	218	0	0	0	432	1473	4904	Zapallo
PECUARIO														PECUARIO
Carne de ave ^{2/}	195	202	205	205	203	224	206	233	221	170	176	169	191	Carne de ave ^{2/}
Carne de ovino ^{2/}	141	139	146	151	142	142	150	155	157	155	153	154	152	Carne de ovino ^{2/}
Carne de porcino ^{2/}	465	479	481	498	451	481	489	503	545	489	479	497	497	Carne de porcino ^{2/}
Carne de vacuno ^{2/}	2 480	2 403	2 426	2 436	2 343	2 470	2 733	2 655	2 663	2 552	2 475	2 567	2 632	Carne de vacuno ^{2/}
Huevo	233	227	236	238	233	222	214	211	210	217	219	213	216	Huevo
Leche	27 310	27 397	27 708	27 687	26 401	26 786	26 868	26 731	27 368	26 873	26 664	26 573	27 660	Leche

1/ Cifras preliminares.

2/ Peso neto.

FUENTE: MINAGRI.

ELABORACION: BCRP . Sucursal Trujillo . Departamento de Estudios Económicos.



ANEXO 2

CAJAMARCA: PRODUCCIÓN MINERA 1/

PRODUCTOS	2013									2014				PRODUCTOS
	ABR	MAY	JUN	JUL	AGO	SET	OCT	NOV	DIC	ENE	FEB	MAR	ABR	
MINERÍA METÁLICA														MINERÍA METÁLICA
Oro (Onzas troy)	128 717	147 483	126 414	135 740	136 099	107 025	103 917	93 169	92 102	113 514	107 877	93 720	93 061	Oro (Onzas troy)
Cobre (TMF)	2 129	2 551	2 296	2 681	3 298	3 075	2 768	2 436	3 046	2 927	2 606	3 382	2 425	Cobre (TMF)
Plata (Onzas troy)	153 326	165 625	142 420	158 928	166 187	165 963	122 858	122 548	121 829	131 271	121 117	115 912	137 539	Plata (Onzas troy)

1/ Cifras preliminares.

FUENTE: MINEM.

ELABORACION: BCRP, Sucursal Trujillo. Departamento de Estudios Económicos.

ANEXO 3

**CAJAMARCA: PRODUCCIÓN MANUFACTURERA 1/
(índice 1994 = 100)**

PRODUCTOS	2013										2014				PRODUCTOS
	ABR	MAY	JUN	JUL	AGO	SET	OCT	NOV	DIC	ENE	FEB	MAR	ABR		
1520 PRODUCTOS LACTEOS	253,5	218,2	243,7	245,2	287,1	283,5	278,03	263,67	207,9	214,1	224,7	230,8	252,0	1520 PRODUCTOS LACTEOS	
Queso	282,6	238,7	263,7	256,2	317,5	313,7	305,94	286,0	207,9	238,4	266,0	254,5	256,7	Queso	
Mantequilla	59,2	48,0	71,2	68,4	75,6	75,0	80,01	83,8	89,5	71,9	71,9	75,5	84,6	Mantequilla	
Yogurt	117,1	101,2	237,6	290,8	247,4	255,4	279,15	287,7	334,3	257,7	255,9	272,6	305,2	Yogurt	
Manjarblanco	195,4	184,0	206,5	236,2	223,2	219,5	218,34	218,5	222,2	155,1	111,7	176,2	262,2	Manjarblanco	
1531 PRODUCTOS DE MOLINERIA	153,0	171,9	146,5	78,3	29,3	195,7	245,57	77,4	73,0	44,9	21,9	165,3	118,1	1531 PRODUCTOS DE MOLINERIA	
Arroz Pilado	153,0	171,9	146,5	78,3	29,3	195,7	245,57	77,4	73,0	44,9	21,9	165,3	118,1	Arroz Pilado	
1554 BEBIDAS NO ALCOHOLICAS	108,1	105,3	86,3	84,1	84,1	112,3	94,63	104,5	79,1	85,9	92,5	83,6	139,2	1554 BEBIDAS NO ALCOHOLICAS	
Agua Embotellada	108,1	105,3	86,3	84,1	84,1	112,3	94,63	104,5	79,1	85,9	92,5	83,6	139,2	Agua Embotellada	
2411 SUSTANCIAS QUIMICAS BASICAS	74,2	73,5	78,0	90,8	54,3	70,6	55,41	51,5	65,0	81,3	96,4	68,4	69,0	2411 SUSTANCIAS QUIMICAS BASICAS	
Oxígeno	74,2	73,5	78,0	90,8	54,3	70,6	55,41	51,5	65,0	81,3	96,4	68,4	69,0	Oxígeno	
TOTAL	191,9	188,4	183,8	145,8	134,8	228,3	253,75	153,2	127,5	114,4	105,9	189,1	172,5	TOTAL	

1 / Cifras preliminares.

FUENTE: Ministerio de la Producción y Empresas.

ELABORACIÓN: BCRP. Sucursal Trujillo. Departamento de Estudios Económicos.



ANEXO 4

**CAJAMARCA: PRODUCCIÓN MANUFACTURERA 1/
(Variaciones porcentuales)**

PRODUCTOS	2013									2014				PRODUCTOS
	ABR	MAY	JUN	JUL	AGO	SET	OCT	NOV	DIC	ENE	FEB	MAR	ABR	
1520 PRODUCTOS LACTEOS	25,2	-9,0	15,9	4,3	12,8	17,4	6,23	1,4	6,7	6,9	-2,8	-0,2	-0,6	1520 PRODUCTOS LACTEOS
Queso	25,5	-8,7	11,6	-1,6	11,1	18,1	7,12	-2,4	-4,5	-4,1	2,6	-5,5	-9,2	Queso
Mantequilla	467,7	357,7	581,7	561,0	-	61,8	66,26	68,6	87,0	47,6	52,9	62,4	43,0	Mantequilla
Yogurt	228,9	183,1	564,1	715,4	-	56,0	78,76	84,5	168,0	105,6	108,0	129,6	160,7	Yogurt
Manjarblanco	17,1	-14,5	25,2	19,4	9,0	11,4	-2,04	15,3	51,1	126,7	-35,9	24,7	34,2	Manjarblanco
1531 PRODUCTOS DE MOLINERIA	-23,7	-24,1	-4,0	20,9	-37,4	14,3	4,52	-22,9	14,3	10,9	-8,2	5,9	-22,8	1531 PRODUCTOS DE MOLINERIA
Arroz Pilado	-23,7	-24,1	-4,0	20,9	-37,4	14,3	4,52	-22,9	14,3	10,9	-8,2	5,9	-22,8	Arroz Pilado
1554 BEBIDAS NO ALCOHOLICAS	70,7	14,3	37,4	-6,2	-10,0	29,0	-20,05	-2,0	-22,3	-11,0	-2,8	-2,5	28,7	1554 BEBIDAS NO ALCOHOLICAS
Agua Embotellada	70,7	14,3	37,4	-6,2	-10,0	29,0	-20,05	-2,0	-22,3	-11,0	-2,8	-2,5	28,7	Agua Embotellada
2411 SUSTANCIAS QUIMICAS BASICAS	7,6	-24,8	15,3	56,2	-21,0	-2,7	-2,91	4,7	24,1	21,8	74,1	16,6	-7,0	2411 SUSTANCIAS QUIMICAS BASICAS
Oxígeno	7,6	-24,8	15,3	56,2	-21,0	-2,7	-2,91	4,7	24,1	21,8	74,1	16,6	-7,0	Oxígeno
TOTAL	-2,5	-17,2	6,2	8,7	2,2	16,0	4,92	-7,0	8,3	7,3	-3,4	2,7	-10,1	TOTAL

1/ Cifras preliminares.

FUENTE: Ministerio de la Producción y Empresas.

ELABORACIÓN: BCRP. Sucursal Trujillo. Departamento de Estudios Económicos.

ANEXO 5

CAJAMARCA: EXPORTACIONES POR TIPO DE PRODUCTO 1/
(Miles de US\$ FOB)

RUBROS	2013												2014				RUBROS
	ENE	FEB	MAR	ABR	MAY	JUN	JUL	AGO	SET	OCT	NOV	DIC	ENE	FEB	MAR	ABR	
Exportaciones Tradicionales	235 405	171 053	226 920	184 082	243 308	163 727	153 104	252 903	157 322	180 198	145 310	127 456	94 483	110 846	116 718	108 853	Exportaciones Tradicionales
Agrícolas	3 636	3 536	2 374	2 227	3 830	7 123	16 250	21 433	24 876	22 545	18 681	12 158	5 498	5 022	3 631	1 282	Agrícolas
Mineros	231 768	167 517	224 546	181 854	239 478	156 605	136 854	231 471	132 446	157 653	126 629	115 298	88 985	105 002	113 088	107 571	Mineros
Pesqueros	0	0	0	0	0	0	0	0	0	0	0	0	0	823	0	0	Pesqueros
Exportaciones No Tradicionales	715	205	1 590	828	1 059	1 472	748	917	1 104	777	451	449	659	895	856	491	Exportaciones No Tradicionales
Agropecuario	636	128	359	739	942	1323	692	832	1010	712	415	423	651	792	795	406	Agropecuario
Maderas y papeles	0	0	0	0	0	0	0	0	0	0	0	0	0	0	0	10	Maderas y papeles
Metal-mecánico	9	0	0	0	0	16	0	0	0	13	5	0	0	0	0	0	Metal-mecánico
Minería no metálica	0	0	0	0	15	0	0	0	0	0	0	0	0	0	0	0	Minería no metálica
Químicos	66	71	1 232	89	102	134	56	82	95	53	26	26	0	103	49	63	Químicos
Sidero-Metalúrgico y joyería	0	0	0	0	0	0	0	0	0	0	0	0	0	0	0	0	Sidero-Metalúrgico y joyería
Textiles	0	5	0	0	0	0	0	0	0	0	0	0	0	0	0	7	Textiles
Otros	4	0	0	0	0	0	0	4	0	0	5	0	7	0	12	5	Otros
Total	236 120	171 257	228 510	184 910	244 367	165 199	153 851	253 821	158 426	180 975	145 761	127 906	95 142	111 741	117 575	109 344	Total

1/ Cifras preliminares.

FUENTE: SUNAT.

ELABORACION: BCRP. Sucursal Trujillo. Departamento de Estudios Económicos.



ANEXO 6

CAJAMARCA: INGRESOS CORRIENTES DEL GOBIERNO CENTRAL
(Miles de nuevos soles)

	2013												2014				
	ENE	FEB	MAR	ABR	MAY	JUN	JUL	AGO	SET	OCT	NOV	DIC	ENE	FEB	MAR	ABR	
I. INGRESOS TRIBUTARIOS	30 371	20 055	23 417	30 033	22 784	20 664	21 404	22 322	25 117	23 820	23 611	23 908	27 953	18 935	23 499	23 904	I. INGRESOS TRIBUTARIOS
1. Impuestos a los Ingresos	14 005	10 279	12 704	18 984	11 648	9 929	10 930	10 644	11 324	11 207	10 750	11 143	13 417	9 853	13 945	13 934	1. Impuestos a los Ingresos
- Personas Naturales	3 800	2 765	3 323	3 306	3 239	2 943	3 007	3 070	2 913	2 989	3 050	3 421	4 446	2 979	3 558	3 133	- Personas Naturales
- Personas Jurídicas	9 965	6 608	6 624	6 388	6 337	5 957	6 573	7 196	7 753	7 699	7 514	7 384	8 790	6 673	7 038	5 239	- Personas Jurídicas
- Regularización	240	905	2 757	9 289	2 072	1 028	1 350	378	658	519	186	337	181	200	3 349	5 561	- Regularización
2. Impuestos General a las Ventas	14 036	7 525	8 672	7 834	8 696	8 442	8 283	9 090	11 216	10 024	10 311	10 302	12 169	6 904	7 257	6 813	2. Impuestos General a las Ventas
- Operaciones Internas	14 036	7 525	8 672	7 834	8 696	8 442	8 283	9 090	11 216	10 024	10 311	10 302	12 169	6 904	7 257	6 813	- Operaciones Internas
3. Impuestos Selectivo al Consumo	5	1	2	1	2	1	2	9	2	3	1	2	1	1	3	2	3. Impuestos Selectivo al Consumo
4. Otros Ingresos Tributarios	2 326	2 251	2 039	3 214	2 438	2 291	2 189	2 579	2 574	2 586	2 549	2 461	2 365	2 178	2 295	3 155	4. Otros Ingresos Tributarios
II. INGRESOS NO TRIBUTARIOS	1 917	1 658	1 331	907	1 669	1 286	1 367	1 072	2 209	2 164	2 243	3 050	2 158	1 157	45	1 462	II. INGRESOS NO TRIBUTARIOS
INGRESOS CORRIENTES (I+II)	32 288	21 713	24 748	30 940	24 453	21 949	22 771	23 394	27 326	25 984	25 855	26 959	30 111	20 092	23 545	25 366	INGRESOS CORRIENTES (I+II)

FUENTE: SUNAT.

ELABORACIÓN: BCRP, Sucursal Trujillo. Departamento de Estudios Económicos.



ANEXO 7

CAJAMARCA: GASTOS NO FINANCIEROS DEL GOBIERNO REGIONAL
(Miles de nuevos soles)

	2013												2014				
	ENE	FEB	MAR	ABR	MAY	JUN	JUL	AGO	SET	OCT	NOV	DIC	ENE	FEB	MAR	ABR	
GASTOS NO FINANCIEROS	74 002	80 369	96 373	103 070	95 173	93 765	104 046	93 881	98 292	94 215	93 987	211 244	87 143	82 132	96 025	88 301	GASTOS NO FINANCIEROS
a. GASTOS CORRIENTES	71 979	70 189	73 471	77 423	76 507	80 266	90 427	75 274	81 004	77 128	82 599	118 743	85 772	74 352	78 378	79 167	a. GASTOS CORRIENTES
1. Personal y obligaciones sociales	58 059	52 829	52 524	56 326	54 439	60 059	62 392	55 340	59 502	56 147	55 513	69 642	70 458	55 876	57 332	59 788	1. Personal y obligaciones sociales
2. Pensiones y otras prestaciones sociales	7 506	5 487	5 701	5 445	5 687	5 473	7 197	5 505	5 468	5 337	5 766	10 008	9 283	5 872	6 386	6 591	2. Pensiones y otras prestaciones sociales
3. Bienes y servicios	6 414	11 060	14 806	15 318	15 760	14 407	20 137	14 225	15 327	15 344	20 856	35 935	5 759	12 223	14 338	12 568	3. Bienes y servicios
4. Donaciones y transferencias	0	0	0	0	0	0	0	0	0	0	0	0	0	0	0	0	4. Donaciones y transferencias
5. Otros gastos	1	814	439	335	620	327	701	204	706	300	464	3 157	272	381	323	220	5. Otros gastos
b. GASTOS DE CAPITAL	2 024	10 180	22 902	25 646	18 666	13 499	13 619	18 607	17 288	17 088	11 388	92 501	1 371	7 780	17 648	9 134	b. GASTOS DE CAPITAL
1. Adquisición de activos no financieros	2 024	10 180	22 902	25 596	18 666	12 399	14 719	18 607	17 288	17 088	11 388	92 501	1 371	7 780	17 648	8 134	1. Adquisición de activos no financieros
2. Otros gastos de capital	0	0	0	50	0	1 100	- 1 100	0	0	0	0	0	0	0	0	1 000	2. Otros gastos de capital

FUENTE: Ministerio de Economía y Finanzas.

ELABORACIÓN: BCRP, Sucursal Trujillo. Departamento de Estudios Económicos.



ANEXO 8

CAJAMARCA: GASTOS NO FINANCIEROS DEL GOBIERNO LOCAL
(Miles de nuevos soles)

	2013												2014				
	ENE	FEB	MAR	ABR	MAY	JUN	JUL	AGO	SET	OCT	NOV	DIC	ENE	FEB	MAR	ABR	
GASTOS NO FINANCIEROS	42 903	90 223	104 694	88 332	92 946	94 720	151 918	136 944	108 174	123 184	130 147	272 762	59 247	90 371	100 416	102 032	GASTOS NO FINANCIEROS
a. GASTOS CORRIENTES	23 730	33 164	42 993	36 491	39 813	37 708	45 995	47 507	43 179	46 074	44 439	54 578	32 099	39 927	39 121	41 983	a. GASTOS CORRIENTES
1. Personal y obligaciones sociales	8 787	6 827	8 342	7 280	7 127	6 753	9 627	7 554	7 100	7 673	7 576	9 926	9 905	7 958	7 318	8 411	1. Personal y obligaciones sociales
2. Pensiones y otras prestaciones sociales	578	1 488	2 459	3 154	2 526	2 541	2 806	2 941	3 005	3 800	2 857	5 696	928	1 789	2 287	2 548	2. Pensiones y otras prestaciones sociales
3. Bienes y servicios	13 403	23 535	31 319	23 747	28 130	26 182	31 266	34 511	31 163	32 646	29 331	34 535	20 129	28 719	28 189	28 795	3. Bienes y servicios
4. Donaciones y transferencias	598	930	245	1 712	1 181	1 356	1 192	949	1 049	1 294	2 423	3 429	515	419	463	965	4. Donaciones y transferencias
5. Otros gastos	365	385	628	597	849	875	1 105	1 552	862	660	2 251	991	623	1 042	864	1 264	5. Otros gastos
b. GASTOS DE CAPITAL	19 173	57 059	61 701	51 841	53 133	57 012	105 923	89 436	64 995	77 110	85 708	218 184	27 148	50 444	61 294	60 050	b. GASTOS DE CAPITAL
1. Adquisición de activos no financieros	19 115	56 718	60 730	51 279	52 217	50 598	105 474	87 280	64 626	77 110	85 487	218 124	27 061	50 456	60 154	59 960	1. Adquisición de activos no financieros
2. Otros gastos de capital	58	341	971	562	916	6 414	448	2 156	369	0	221	60	87	- 12	1 141	90	2. Otros gastos de capital

FUENTE: Ministerio de Economía y Finanzas.

ELABORACIÓN: BCRP, Sucursal Trujillo. Departamento de Estudios Económicos.

ANEXO 9

CAJAMARCA: DEPÓSITOS Y OBLIGACIONES POR TIPO ^{1/}
(Saldos en miles de nuevos soles)

ENTIDADES FINANCIERAS	2013									2014				ENTIDADES FINANCIERAS
	ABR	MAY	JUN	JUL	AGO	SET	OCT	NOV	DIC	ENE	FEB	MAR	ABR	
I. EMPRESAS BANCARIAS	1 448 063	1 450 243	1 433 031	1 487 503	1 449 595	1 425 305	1 444 482	1 484 838	1 556 941	1 538 111	1 504 916	1 560 248	1 519 063	I. EMPRESAS BANCARIAS
Depósitos a la vista	726 243	726 673	683 993	736 738	705 761	689 068	690 896	717 370	755 758	748 471	712 167	741 235	727 883	Depósitos a la vista
En m/n	538 200	549 781	529 156	496 813	505 926	482 343	515 532	502 761	464 828	497 991	534 393	528 671	530 708	En m/n
En m/e	188 042	176 892	154 837	239 925	199 835	206 725	175 364	214 609	290 931	250 480	177 775	212 564	197 175	En m/e
Depósitos de ahorro	538 692	519 442	536 672	538 310	529 468	521 793	540 168	536 220	571 730	562 747	566 491	590 713	560 635	Depósitos de ahorro
En m/n	465 089	448 129	460 138	460 790	451 922	442 240	461 384	458 887	492 066	483 179	487 167	510 766	483 141	En m/n
En m/e	73 603	71 313	76 534	77 519	77 547	79 553	78 784	77 334	79 665	79 568	79 323	79 946	77 494	En m/e
Depósitos a plazo	183 128	204 128	212 366	212 456	214 366	214 444	213 418	231 248	229 452	226 893	226 259	228 300	230 544	Depósitos a plazo
En m/n	124 415	136 983	142 160	141 513	141 640	142 776	142 328	155 677	153 726	150 912	151 160	154 141	156 973	En m/n
En m/e	58 713	67 145	70 206	70 943	72 726	71 669	71 090	75 571	75 726	75 982	75 098	74 159	73 571	En m/e
II. INSTITUCIONES NO BANCARIAS	280 447	286 959	291 757	292 778	295 678	296 923	304 702	308 536	313 751	315 913	314 449	309 810	310 662	II. INSTITUCIONES NO BANCARIAS
Depósitos a la vista	160	80	10	52	45	76	10	55	28	90	10	10	48	Depósitos a la vista
En m/n	160	80	10	52	45	76	10	55	0	90	10	10	48	En m/n
En m/e	0	0	0	0	0	0	0	0	28	0	0	0	0	En m/e
Depósitos de ahorro	84 067	83 638	87 589	86 436	87 416	88 369	95 986	95 045	97 603	99 304	98 442	96 282	96 906	Depósitos de ahorro
En m/n	78 474	78 829	82 919	81 643	82 496	82 081	88 752	88 097	91 905	93 156	93 192	91 101	91 819	En m/n
En m/e	5 593	4 809	4 670	4 794	4 920	6 288	7 234	6 948	5 698	6 148	5 250	5 181	5 088	En m/e
Depósitos a plazo	196 221	203 241	204 158	206 290	208 217	208 479	208 705	213 436	216 120	216 518	215 997	213 518	213 708	Depósitos a plazo
En m/n	177 826	184 092	184 954	186 948	187 728	188 345	188 346	192 752	194 634	195 697	194 998	192 554	192 964	En m/n
En m/e	18 394	19 150	19 204	19 342	20 489	20 133	20 360	20 684	21 485	20 821	20 999	20 964	20 744	En m/e
III. TOTAL SISTEMA FINANCIERO	1 728 510	1 737 202	1 724 788	1 780 282	1 745 273	1 722 229	1 749 185	1 793 374	1 870 692	1 854 024	1 819 366	1 870 057	1 829 725	III. TOTAL SISTEMA FINANCIERO
Depósitos a la vista	726 403	726 753	684 003	736 790	705 806	689 144	690 907	717 425	755 786	748 561	712 177	741 244	727 931	Depósitos a la vista
En m/n	538 361	549 861	529 166	496 865	505 971	482 419	515 543	502 816	464 828	498 081	534 403	528 681	530 755	En m/n
En m/e	188 042	176 892	154 837	239 925	199 835	206 725	175 364	214 609	290 959	250 480	177 775	212 564	197 175	En m/e
Depósitos de ahorro	622 758	603 080	624 262	624 746	616 884	610 161	636 155	631 265	669 333	662 051	664 933	686 995	657 542	Depósitos de ahorro
En m/n	543 563	526 958	543 058	542 433	534 417	524 320	550 137	546 984	583 970	576 336	580 359	601 867	574 960	En m/n
En m/e	79 196	76 122	81 204	82 313	82 467	85 841	86 018	84 281	85 363	85 716	84 574	85 127	82 582	En m/e
Depósitos a plazo	379 349	407 370	416 524	418 746	422 583	422 923	422 123	444 684	445 572	443 412	442 256	441 818	444 252	Depósitos a plazo
En m/n	302 241	321 075	327 113	328 461	329 368	331 121	330 673	348 429	348 360	346 609	346 158	346 695	349 937	En m/n
En m/e	77 108	86 294	89 410	90 285	93 215	91 802	91 450	96 255	97 211	96 802	96 098	95 123	94 315	En m/e

^{1/} Cifras Preliminares.

FUENTE: Superintendencia de Banca, Seguros y AFP (SBS).

ELABORACION: BCRP - Sucursal Trujillo. Departamento de Estudios Económicos.



ANEXO 10

CAJAMARCA: DEPOSITOS POR INSTITUCIONES ^{1/}
(En miles de nuevos Soles)

ENTIDADES FINANCIERAS	2013									2014				ENTIDADES FINANCIERAS
	ABR	MAY	JUN	JUL	AGO	SET	OCT	NOV	DIC	ENE	FEB	MAR	ABR	
I. BANCO DE LA NACION	495 583	521 559	513 417	505 531	508 783	492 663	524 014	504 035	516 784	554 052	577 463	558 821	568 122	I. BANCO DE LA NACION
II. EMPRESAS BANCARIAS	952 480	928 684	919 615	981 972	940 812	932 643	920 468	980 803	1 040 157	984 059	927 453	1 001 427	950 786	II. EMPRESAS BANCARIAS
Interbank	71 492	71 527	70 379	76 410	71 120	76 085	74 618	69 961	69 490	69 815	67 585	67 654	65 420	Interbank
Continental	122 893	128 031	128 059	127 440	131 360	127 764	125 413	139 538	137 997	142 710	138 505	142 184	135 052	Continental
Crédito	495 391	473 321	459 781	535 668	479 092	491 488	472 356	515 011	546 872	509 339	454 613	499 094	480 584	Crédito
Scotiabank	199 147	192 412	187 882	173 650	189 038	167 207	180 993	185 246	213 668	191 455	195 216	219 257	191 923	Scotiabank
Mibanco	11 043	10 847	10 766	11 283	11 090	12 407	11 441	12 466	12 368	12 325	12 809	11 754	11 494	Mibanco
Financiero	19 275	17 948	18 840	17 007	17 587	17 263	17 280	19 572	20 609	19 096	18 994	19 806	20 040	Financiero
Interamericano	14 486	15 411	23 786	18 989	18 978	17 457	15 459	14 987	14 892	14 810	14 756	16 201	19 092	Interamericano
Falabella Perú	8 336	8 540	8 748	9 730	10 480	10 789	10 914	11 936	11 934	12 301	12 444	12 966	13 993	Falabella Perú
B. Azteca del Perú	10 417	10 647	11 372	11 797	12 066	12 182	11 994	12 086	12 326	12 208	12 531	12 510	13 188	B. Azteca del Perú
III. INSTITUCIONES NO BANCARIAS	280 447	286 959	291 757	292 778	295 678	296 923	304 702	308 536	313 751	315 913	314 449	309 810	310 662	III. INSTITUCIONES NO BANCARIAS
Financiera Confianza ^{3/}	5 715	5 590	5 900	5 822	6 702	6 963	7 106	6 410	6 232	6 282	5 810	5 931	6 270	Financiera Confianza ^{3/}
Caja Rural Cajamarca	66 513	67 581	67 411	67 477	67 088	66 325	66 952	68 762	68 538	68 615	69 782	67 720	66 404	Caja Rural Cajamarca
Caja Municipal de Piura	116 998	119 324	120 917	121 282	123 792	124 650	129 661	129 653	134 779	138 920	138 918	137 270	138 224	Caja Municipal de Piura
Caja Rural Sipan	2 184	2 352	2 245	2 260	2 267	2 257	2 315	2 521	2 489	2 708	2 815	2 834	2 697	Caja Rural Sipan
Caja Trujillo	56 037	57 767	60 611	60 442	60 567	61 336	62 066	63 025	64 167	62 173	59 700	58 939	59 036	Caja Trujillo
Caja Municipal de Sullana	8 751	9 101	9 094	9 317	9 949	10 161	10 501	10 910	10 771	10 089	10 031	9 839	10 701	Caja Municipal de Sullana
Caja Municipal Maynas	18 274	19 195	19 806	20 417	19 289	19 314	20 333	21 518	21 062	20 945	20 948	21 173	21 046	Caja Municipal Maynas
CMCP Lima	606	596	547	527	784	781	831	844	804	834	932	787	851	CMCP Lima
Financiera Edyficar	57	24	24	6	40	19	42	22	12	12	28	12	7	Financiera Edyficar
Crediscofia Financiera	5 312	5 431	5 201	5 227	5 200	5 119	4 895	4 871	4 898	5 335	5 464	5 268	5 427	Crediscofia Financiera
TOTAL	1 728 510	1 737 202	1 724 788	1 780 282	1 745 273	1 722 229	1 749 185	1 793 374	1 870 692	1 854 024	1 819 366	1 870 057	1 829 725	TOTAL
En M/N	1 384 164	1 397 894	1 399 337	1 367 759	1 369 757	1 337 861	1 396 353	1 398 229	1 397 159	1 421 026	1 460 920	1 477 243	1 455 652	En M/N
En M/E	344 346	339 309	325 451	412 523	375 516	384 368	352 832	395 145	473 533	432 998	358 446	392 814	374 072	En M/E

1 / Cifras Preliminares.

2/ Inicio operaciones en setiembre del 2012.

3/ Caja Rural Nuestra Gente es ahora Financiera Confianza S.A.A. según resolución SBS N° 2445-2013.

4/ Cambio de denominación social de la EDPYME Pronegocios S.A. por EDPYME Marcimex S.A.

FUENTE: Superintendencia de Banca, Seguros y AFP (SBS).

ELABORACION : BCRP, Sucursal Trujillo. Departamento de Estudios Económicos .



ANEXO 11

CAJAMARCA: CREDITO AL SECTOR PRIVADO ^{1/}
(En miles de nuevos Soles)

ENTIDADES FINANCIERAS	2013										2014				ENTIDADES FINANCIERAS
	ABR	MAY	JUN	JUL	AGO	SET	OCT	NOV	DIC	ENE	FEB	MAR	ABR		
I. BANCO DE LA NACION	105 052	106 603	107 787	109 794	110 995	113 187	114 657	122 532	123 124	126 248	128 940	124 072	127 614	I. BANCO DE LA NACION	
II. EMPRESAS BANCARIAS	1 275 729	1 303 735	1 315 791	1 317 151	1 323 961	1 322 770	1 325 296	1 356 804	1 356 601	1 362 014	1 378 157	1 390 066	1 406 062	II. EMPRESAS BANCARIAS	
Interbank	105 129	107 136	106 059	108 829	109 849	113 133	114 061	130 283	131 323	131 990	133 130	137 172	139 762	Interbank	
Continental	303 950	310 530	310 086	304 124	306 428	301 717	297 609	303 938	301 965	302 781	304 186	312 673	319 184	Continental	
Crédito	473 784	483 373	487 188	485 917	485 655	484 732	492 230	493 648	491 297	493 530	492 890	490 177	485 253	Crédito	
Scotiabank	138 819	142 912	149 518	155 250	157 741	158 664	157 221	161 617	164 248	165 886	173 176	177 026	192 389	Scotiabank	
Agrobanco	32 316	33 365	35 606	37 146	39 508	40 092	39 202	40 402	41 618	43 816	46 823	48 914	45 992	Agrobanco	
Mibanco	99 177	99 670	97 197	96 102	94 082	91 979	91 192	91 086	85 738	83 426	82 197	80 723	80 574	Mibanco	
Financiero	72 766	74 684	75 283	74 471	74 393	74 442	74 944	75 537	77 529	76 697	80 027	77 360	76 567	Financiero	
Interamericano	4 891	5 027	5 434	5 513	5 708	5 717	5 605	5 491	5 224	5 449	5 810	6 042	6 058	Interamericano	
Falabella Perú	34 508	36 028	37 458	36 999	37 145	38 100	38 194	39 005	40 561	40 819	41 811	41 811	41 622	Falabella Perú	
B. Azteca del Perú	6 544	6 638	6 687	6 608	6 620	6 787	6 991	7 184	9 137	8 185	8 409	8 475	8 687	B. Azteca del Perú	
Banco Cencosud ^{2/}	3 844	4 372	5 274	6 193	6 833	7 407	8 047	8 613	7 960	9 437	9 698	9 693	9 974	Banco Cencosud ^{2/}	
III. INSTITUCIONES NO	835 877	847 366	855 528	857 097	860 225	864 958	874 457	884 174	888 181	893 678	905 594	909 189	921 458	III. INSTITUCIONES NO	
Financiera Confianza ^{3/}	63 241	64 196	65 486	66 335	67 652	69 159	70 540	72 117	72 839	74 213	73 989	71 920	71 336	Financiera Confianza ^{3/}	
Caja Rural Cajamarca	52 760	53 594	53 217	52 691	52 482	51 373	51 979	51 748	50 619	49 864	50 428	49 446	48 477	Caja Rural Cajamarca	
Caja Municipal de Piura	178 708	182 151	188 183	185 204	186 905	186 790	186 796	186 748	188 050	190 285	192 928	195 168	198 266	Caja Municipal de Piura	
Edpyme Marcimex S.A. ^{4/}	833	756	657	597	630	630	753	914	1098	1151	1166	1123	1085	Edpyme Marcimex S.A. ^{4/}	
Caja Rural Sipan	11 318	11 593	11 383	10 983	10 427	9 894	9 815	9 785	9 094	9 285	9 313	9 354	9 370	Caja Rural Sipan	
Caja Trujillo	186 135	187 625	189 257	190 822	191 187	192 561	194 405	195 167	196 645	195 990	197 019	195 362	197 668	Caja Trujillo	
Edpyme Raiz	9 935	9 744	9 153	8 576	8 226	8 226	7 752	7 776	7 789	7 886	7 881	7 901	7 941	Edpyme Raiz	
Edpyme Alternativa	5 526	6 039	3 504	3 548	3 650	3 650	3 774	3 824	3 721	3 604	3 539	3 353	3 027	Edpyme Alternativa	
Caja Municipal de Sullana	49 806	49 417	50 440	51 421	50 292	49 456	51 076	50 916	51 058	51 204	52 439	52 548	53 922	Caja Municipal de Sullana	
Caja Municipal Maynas	14 792	14 820	14 587	14 689	14 814	14 887	15 268	15 456	13 588	13 746	13 780	13 677	13 921	Caja Municipal Maynas	
CMCP Lima	5 480	5 299	5 088	4 962	4 857	4 859	4 867	4 994	4 852	4 989	4 989	4 956	4 738	CMCP Lima	
Crediscotia Financiera	74 558	73 699	72 972	72 291	72 545	72 975	72 878	73 139	73 024	72 518	73 321	73 377	73 443	Crediscotia Financiera	
Financiera Edyficar	166 701	5 299	174 500	177 224	179 656	183 911	188 337	195 376	198 977	202 295	208 143	213 807	220 846	Financiera Edyficar	
Financiera UNO S.A.	-	-	-	-	-	-	-	-	360	825	2 993	2 741	2 566	Financiera UNO S.A.	
Financiera TFC S.A.	7 516	171 429	6 487	6 155	5 405	4 973	4 594	4 364	3 821	3 364	1 231	1 970	2 343	Financiera TFC S.A.	
Financiera Efectiva	8 568	10 016	10 613	11 599	11 497	11 615	11 624	11 851	12 645	12 459	12 435	12 486	12 510	Financiera Efectiva	
TOTAL	2 216 658	2 257 704	2 279 106	2 284 043	2 295 180	2 300 915	2 314 409	2 363 510	2 367 906	2 381 940	2 412 692	2 423 327	2 455 134	TOTAL	
En M/N	1 984 711	2 015 360	2 035 798	2 040 002	2 054 103	2 067 749	2 093 271	2 141 720	2 141 720	2 171 123	2 199 823	2 218 822	2 238 855	En M/N	
En M/E	231 947	242 344	243 308	244 040	241 077	233 167	221 138	221 790	221 790	210 817	212 869	204 505	216 279	En M/E	

1 / Cifras Preliminares.

2/ Inicio operaciones en setiembre del 2012.

3/ Caja Rural Nuestra Gente es ahora Financiera Confianza S.A.A. según resolución SBS N° 2445-2013.

4/ Cambio de denominación social de la EDPYME Pronegocios S.A. por EDPYME Marcimex S.A.

FUENTE: Superintendencia de Banca, Seguros y AFP (SBS).

ELABORACION : BCRP, Sucursal Trujillo. Departamento de Estudios Económicos .



ANEXO 12

CAJAMARCA: CARTERA PESADA ^{1/}
(En porcentajes)

ENTIDADES FINANCIERAS	2013										2014				ENTIDADES FINANCIERAS
	ABR	MAY	JUN	JUL	AGO	SET	OCT	NOV	DIC	ENE	FEB	MAR	ABR		
A. BANCO DE LA NACIÓN	0,7	0,7	0,7	0,6	0,7	0,7	0,7	0,7	0,7	0,7	0,7	0,6	0,7	0,6	A. BANCO DE LA NACIÓN
B. EMPRESAS BANCARIAS ^{2/}	3,1	3,2	3,5	3,5	3,2	3,5	3,8	4,2	4,2	4,3	4,6	4,7	5,0	5,0	B. EMPRESAS BANCARIAS ^{2/}
C. INSTITUCIONES NO BANCARIAS	4,5	4,6	4,8	4,9	5,1	5,0	5,2	5,3	5,2	4,8	5,4	5,2	5,4	5,4	C. INSTITUCIONES NO
Cajas municipales	4,8	5,1	5,2	5,1	5,3	5,0	5,5	5,6	5,6	4,9	5,8	5,4	5,5	5,5	Cajas municipales
Cajas rurales de ahorro y crédito	4,9	4,8	7,4	7,5	7,7	8,0	8,5	8,1	8,1	6,3	7,2	7,2	7,9	7,9	Cajas rurales de ahorro y crédito
EDPYMES	11,7	11,4	11,0	12,8	12,9	13,3	13,6	14,0	14,0	11,6	12,0	12,4	13,2	13,2	EDPYMES
Financieras	3,4	3,6	3,6	3,7	4,1	4,1	4,0	4,0	4,0	4,2	4,4	4,5	4,6	4,6	Financieras
TOTAL	3,5	3,6	3,9	3,9	3,9	3,9	4,2	4,4	4,4	4,3	4,7	4,6	4,9	4,9	TOTAL

1 / Cifras Preliminares.

2 / Incluye Agrobanco

FUENTE: Superintendencia de Banca, Seguros y AFP (SBS).

ELABORACIÓN: BCRP - Sucursal Trujillo. Departamento de Estudios Económicos.

ANEXO 13

CAJAMARCA: CREDITO A LA MICROEMPRESA^{1/}
(Saldos en miles de nuevos soles)

INSTITUCIONES	2013										2014				INSTITUCIONES
	ABR	MAY	JUN	JUL	AGO	SET	OCT	NOV	DIC	ENE	FEB	MAR	ABR		
Instituciones financieras	391 326	389 482	386 805	381 163	365 495	359 289	358 960	367 002	366 769	371 230	384 863	382 350	387 589	Instituciones financieras	
Bancos ^{2/}	90 213	86 220	85 924	83 020	79 815	74 516	72 351	75 857	75 036	77 496	78 670	79 542	82 906	Bancos ^{2/}	
Cajas municipales	113 592	115 337	115 913	114 568	115 583	113 220	115 086	115 841	115 910	117 854	120 919	121 005	120 964	Cajas municipales	
Cajas rurales	58 220	21 214	20 596	19 973	19 377	19 325	19 463	19 526	18 760	18 522	18 694	18 721	17 925	Cajas rurales	
Edpymes	5 663	5 873	4 435	4 188	4 649	4 589	4 576	4 561	4 473	4 308	4 380	4 435	4 269	Edpymes	
Financieras	123 639	160 838	159 936	159 414	146 071	147 639	147 485	151 217	152 591	153 050	162 202	158 647	161 524	Financieras	
Instituciones no financieras	455	486	504	493	482	506	503	565	605	685	713	737	762	Instituciones no financieras	
IDER César Vallejo	455	486	504	493	482	506	503	565	605	685	713	737	762	IDER César Vallejo	
TOTAL	391 781	389 967	387 308	381 656	365 977	359 796	359 464	367 566	367 566	371 915	385 577	383 086	388 351	TOTAL	

1/ Cifras preliminares

2/ Incluyen los otorgados por Agrobanco

FUENTE: Superintendencia de Banca, Seguros y AFP (SBS) - Instituciones Financieras

ELABORACION: BCRP - Sucursal Trujillo. Departamento de Estudios Económicos

