

BANCO CENTRAL DE RESERVA DEL PERÚ
SUCURSAL TRUJILLO



CAJAMARCA: Síntesis de Actividad Económica
Marzo 2014¹

Departamento de Estudios Económicos

El Banco Central de Reserva del Perú (BCRP) ha considerado presentar un conjunto de indicadores sectoriales de actividad económica con la finalidad de poder realizar el seguimiento del desempeño de la economía departamental. Para el sector real, se ha utilizado el Valor Bruto de Producción a precios del año 2007 para los sectores disponibles. Cabe señalar que a partir de enero 2014, el Instituto Nacional de Estadística (INEI) ha realizado el cambio de año base (de 1994 a 2007) para la construcción del Producto Bruto Interno (PBI) nacional, estando en elaboración la desagregación departamental. En la medida que se publique referida información, el BCRP volvería a elaborar para cada departamento un indicador agregado de actividad económica.

¹ En el presente informe participaron Alejandro Inga Durango, Alfredo Miranda Ríos e Iván Cosavalente.

ÍNDICE

	<i>Página</i>
RESUMEN EJECUTIVO	3
I. ACTIVIDAD PRODUCTIVA	5
1. Actividad Primaria	5
1.1 Sector agropecuario.....	5
1.2 Sector minería.....	6
2. Otros indicadores sectoriales.....	7
2.1 Sector manufactura.....	7
2.2 Sector construcción.....	8
2.3 Arribos a los establecimientos de hospedaje.....	9
II. ASPECTOS LABORALES	10
1. Empleo	10
III. SECTOR EXTERNO	11
1. Exportaciones.....	11
IV. CRÉDITO Y DEPÓSITOS	12
1. Crédito del sistema financiero.....	12
2. Depósitos en el sistema financiero	13
V. FINANZAS PÚBLICAS	14
1. Consumo público	14
2. Inversión pública	15
VI. ANEXOS	17

RESUMEN EJECUTIVO

Principales hechos de importancia

- En marzo, los **sectores minería y agropecuario** se contrajeron en 22 por ciento y 0,4 por ciento, respectivamente, frente a similar mes del año 2013.
- En cuanto a los **otros indicadores de la actividad económica**, aumentó el crédito directo (11,6 por ciento) y la producción manufacturera (0,4 por ciento). Por el contrario, disminuyeron los despachos de cemento (-27,2 por ciento), los arribos a establecimientos de hospedaje (-23,2 por ciento), la inversión pública (-18,0 por ciento) y el empleo formal en la ciudad de Cajamarca (-10,5 por ciento).

Actividad primaria

- El **sector agropecuario** decreció en marzo 0,4 por ciento, por la caída en maíz amarillo duro (-17,2 por ciento), café (-16,7 por ciento) y leche (-2,7 por ciento). En los tres primeros meses del año, el sector acumuló un crecimiento de 0,7 por ciento interanual.
- La **producción minera** cayó en marzo por la menor extracción de oro (-29,7 por ciento) y plata (-15,8 por ciento), ante el menor contenido de ley del mineral extraído. El cobre, por el contrario, registró una expansión de 22,5 por ciento. Entre enero y marzo, la minería se contrajo en 15,4 por ciento.

Otros indicadores de actividad económica

- La **producción manufacturera** creció en marzo 0,4 por ciento interanual, por la mayor producción de productos lácteos (-4,8 por ciento) y agua embotellada (-2,5 por ciento). En los tres primeros meses del año, el sector acumuló una expansión de 1,4 por ciento, respecto a similar periodo de 2013.
- Las **ventas de concreto** y los **despachos locales de cemento** disminuyeron en marzo 77,3 por ciento y 27,2 por ciento, respectivamente, frente a igual mes del año 2013.
- Los **arribos a establecimientos de hospedaje** descendieron en marzo 23,2 por ciento interanual, al caer el arribo de visitantes nacionales (-23,8 por ciento). Los arribos de visitantes extranjeros, por el contrario, aumentaron en el mes 17,5 por ciento.
- El **empleo** en la ciudad de Cajamarca, en empresas privadas formales de diez a más trabajadores, se contrajo en marzo 10,5 por ciento interanual y acumula una caída de 10,2 por ciento, en el primer trimestre del año.
- El **crédito directo** total de marzo en la región (S/. 2 423,3 millones) creció 11,6 por ciento, en términos nominales, con relación a igual mes de 2013. El crédito en moneda nacional, que representa el 91,6 por ciento del financiamiento total, creció en el mes 14,5 por ciento interanual. Su análogo, en moneda extranjera, por el contrario, se contrajo en 12,1 por ciento. El crédito de **consumo e hipotecario** crecieron 19,4 y 10,9 por ciento respectivamente.
- La **inversión pública** departamental, de los tres niveles de gobierno (S/. 118,1 millones), se contrajo en marzo 18,0 por ciento interanual, en términos reales. La inversión disminuyó para el Gobierno Nacional (-30,1 por ciento), Gobierno Regional (-25,5 por ciento) y gobiernos

locales (-4,2 por ciento). En los tres primeros meses de año, la inversión pública (S/. 302,8 millones) acumuló una caída de 8,1 por ciento.

CUADRO N° 1
OTROS INDICADORES DE ACTIVIDAD ECONÓMICA
 (Variación % respecto a similar mes del año anterior)

	Oct.13	Nov.13	Dic.13	Ene.14	Feb.14	Mar.14
Producción industrial 1/	↑ 4,9	↓ -7,0	↑ 8,3	↑ 7,3	↓ -2,5	↑ 0,4
Despachos de cemento	↓ -18,5	↓ -6,4	↓ -19,2	↓ -21,2	↓ -12,7	↓ -27,2
Arribos a los establecimientos de hospedaje	↓ -12,5	↓ -9,6	↓ -0,4	↓ -27,9	↓ -18,3	↓ -23,2
Empleo formal urbano 2/	↓ -10,8	↓ -11,5	↓ -11,2	↓ -10,2	↓ -9,9	↓ -10,5
Crédito total	↑ 14,9	↑ 15,2	↑ 15,2	↑ 13,3	↑ 13,9	↑ 11,6
Crédito de consumo	↑ 17,8	↑ 20,7	↑ 21,0	↑ 20,9	↑ 21,5	↑ 19,4
Crédito hipotecario	↑ 16,5	↑ 15,1	↑ 13,4	↑ 13,0	↑ 12,5	↑ 10,9
Inversión pública 1/	↓ -36,2	↓ -20,9	↑ 9,9	↓ -0,5	↓ -0,5	↓ -18,0

1/ En términos reales.

2/ En empresas de 10 a más trabajadores localizadas en la ciudad de Cajamarca

Fuentes: BCRP - Sucursal Trujillo, SBS y MEF



I. ACTIVIDAD PRODUCTIVA

1. Actividad Primaria

1.1 Sector agropecuario

- La actividad agropecuaria cayó en marzo 0,4 por ciento, básicamente, por la menor producción agrícola (-1,3 por ciento). La actividad pecuaria, por el contrario creció en 1,2 por ciento.
- Para el primer trimestre del año, el sector acumuló una expansión de 0,7 por ciento y se sustentó en la actividad pecuaria que creció en 2,6 por ciento. La actividad agrícola, por su parte, decreció en 0,9 por ciento.

CUADRO N° 2
SECTOR AGROPECUARIO 1/
(Miles de toneladas)

Subsectores	Estructura Porcentual 2012 2/	Marzo				Enero- Marzo			
		2013	2014	Var.% anual	Contribución al crecimiento 3/	2013	2014	Var.% anual	Contribución al crecimiento 3/
AGRÍCOLA	66,9			-1,3	-0,8			-0,9	-0,5
Orientada al mercado externo y agroindustria 2/	22,4			-16,8	-2,1			-15,2	-0,9
Café	19,5	2,9	2,4	-16,7	-1,6	2,9	2,4	-16,7	-0,7
Maíz amarillo duro	2,9	5,7	4,7	-17,2	-0,4	9,0	8,0	-11,7	-0,2
Orientada al mercado interno 2/	44,5			2,3	1,2			0,8	0,4
Papa	8,8	49,5	46,6	-5,9	-0,9	115,7	115,6	-0,1	0,0
Arroz cáscara	11,0	23,9	25,3	5,9	0,8	33,8	35,5	5,3	0,4
Yuca	1,8	6,4	6,5	1,8	0,0	19,5	20,1	3,2	0,1
Alfalfa	1,4	15,4	18,3	19,0	0,2	49,9	49,4	-1,1	0,0
Maíz amiláceo	2,3	0,1	0,14	39,2	0,0	0,1	0,2	25,4	0,0
Frijol grano seco	1,9	0,5	0,4	-20,6	-0,1	0,5	0,4	-21,7	-0,1
Arveja grano verde	1,0	3,4	2,9	-15,2	-0,3	6,1	5,5	-9,5	-0,1
Maíz choclo	1,0	10,8	11,2	4,1	0,2	18,7	16,1	-14,1	-0,4
Trigo	1,7	0,3	0,3	14,0	0,0	0,3	0,4	8,1	0,0
Arveja grano seco	1,4	0,0	0,1	179,7	0,1	0,0	0,1	179,7	0,0
Otros	12,3	17,6	17,8	0,9	1,2	41,5	42,2	1,8	0,5
PECUARIO	33,1			1,2	0,4			2,6	1,2
Carne de vacuno 4/	12,1	2,5	2,6	4,7	0,7	7,1	7,6	6,5	1,2
Leche	17,2	27,3	26,6	-2,7	-0,4	80,6	80,1	-0,6	-0,1
Carne de porcino 4/	1,4	0,5	0,5	4,1	0,1	1,4	1,5	5,1	0,1
Carne de ovino 4/	0,8	0,1	0,2	7,4	0,1	0,4	0,5	2,9	0,0
Otros	1,6	0,4	0,4	-2,2	0,0	1,3	1,3	-3,5	-0,1
SECTOR AGROPECUARIO	100,0			-0,4	-0,4			0,7	0,7

1/ Cifras preliminares.

2/ A precios de 2007

3/ Puntos porcentuales.

4/ Peso neto.

FUENTE: Ministerio de Agricultura y Riego.

ELABORACIÓN: BCRP, Sucursal Trujillo. Departamento de Estudios Económicos.

- El descenso agrícola se registró en los cultivos orientados para la agroindustria y exportación (-16,8 por ciento) principalmente, maíz amarillo duro (-17,2 por ciento) y café (-16,7 por ciento). Los cultivos con destino al mercado interno, por el contrario, aumentaron su producción (2,3 por ciento), principalmente, maíz amiláceo (39,2 por ciento), alfalfa (19,0 por ciento), trigo (14,0 por ciento) y arroz cáscara (5,9 por ciento).
- La mayor actividad pecuaria en marzo, se registró en carne de ovino (7,4 por ciento), carne de vacuno (4,7 por ciento) y carne de porcino (4,1 por ciento). La producción de leche, por el contrario, disminuyó en 2,7 por ciento.
- En cuanto al avance de las siembras, se ha instalado hasta marzo un total de 208,7 mil hectáreas, 0,5 por ciento menos, con relación a igual periodo de la anterior campaña. Los

productos con menores siembras son café (-99,4 por ciento), maíz amarillo duro (6,5 por ciento), maíz amiláceo (-6,4 por ciento) y frijol grano seco (-1,4 por ciento).

CUADRO N° 3
SUPERFICIE SEMBRADA 1/
(Hectáreas)

	Campaña agrícola ^{2/}		Variación	
	2012/2013	2013/2014	Absoluta	Porcentual
CULTIVOS TRANSITORIOS	209 076	208 291	- 785	-0,4
Arroz	15 251	15 736	485	3,2
Cebada	12 078	11 911	- 167	-1,4
Frijol grano seco	19 202	19 717	515	2,7
Maíz amarillo duro	19 662	18 386	-1 276	-6,5
Maíz amiláceo	43 199	44 718	1 519	3,5
Papa	18 515	18 978	463	2,5
Trigo	30 044	28 117	-1 927	-6,4
Otros	51 126	50 729	- 398	-0,8
CULTIVOS PERMANENTES	710	452	- 258	-99,4
Café	710	452	- 258	-99,4
Total	209 786	208 743	-1 043	-0,5

1/ Cifras preliminares.

2/ De agosto a marzo

FUENTE: Gerencia Regional de Agricultura- Cajamarca.

ELABORACIÓN: BCRP, Sucursal Trujillo. Departamento de Estudios Económicos.

1.2 Sector minería

- La minería se contrajo en marzo por diecisieteavo mes consecutivo. La caída fue de 22 por ciento interanual y se registró en oro (-29,7 por ciento) y plata (-15,8 por ciento), por el menor contenido de ley del mineral extraído. El cobre, por el contrario, registró una expansión de 22,5 por ciento.
- La caída en oro se registró en las empresas mineras Yanacocha (-42 por ciento) y Gold Fields La Cima (-24 por ciento), lo que fue atenuado con las expansiones en Minera La Zanja (31 por ciento) y Minera Coimolache (29 por ciento).
- En el primer trimestre del año, el sector acumuló una caída de 15,4 por ciento, comparado con el mismo periodo del año anterior. La plata y el oro, provenientes de la empresa minera Yanacocha, registraron caídas acumuladas de 30,5 por ciento y 26,4 por ciento, respectivamente.

CUADRO N° 4
SECTOR MINERÍA 1/

(Variación % real respecto a similar periodo del año anterior)

	Estructura Porcentual 2012 2/	Marzo			Enero - Marzo		
		2014	Var.% anual	Contribución al crecimiento 3/	2014	Var.% anual	Contribución al crecimiento 3/
Oro (Onzas troy)	83,3	93 720	-29,7	-25,0	315 111	-20,0	-16,8
Cobre (TMF)	14,7	3 382	22,5	3,2	8 916	12,8	1,8
Plata (Onzas troy)	2,0	115 912	-15,8	-0,2	368 301	-19,2	-0,3
SECTOR MINERÍA 2/	100,0		-22,0	-22,0		-15,4	-15,4

1/ Cifras preliminares.

2/ A precios de 2007.

3/ En puntos porcentuales.

FUENTE: Ministerio de Energía y Minas.

ELABORACIÓN: BCRP, Sucursal Trujillo. Departamento de Estudios Económicos.



GRÁFICO N° 1
CRECIMIENTO DE LA PRODUCCIÓN MINERA
 (Variación % real respecto a similar mes del año anterior)

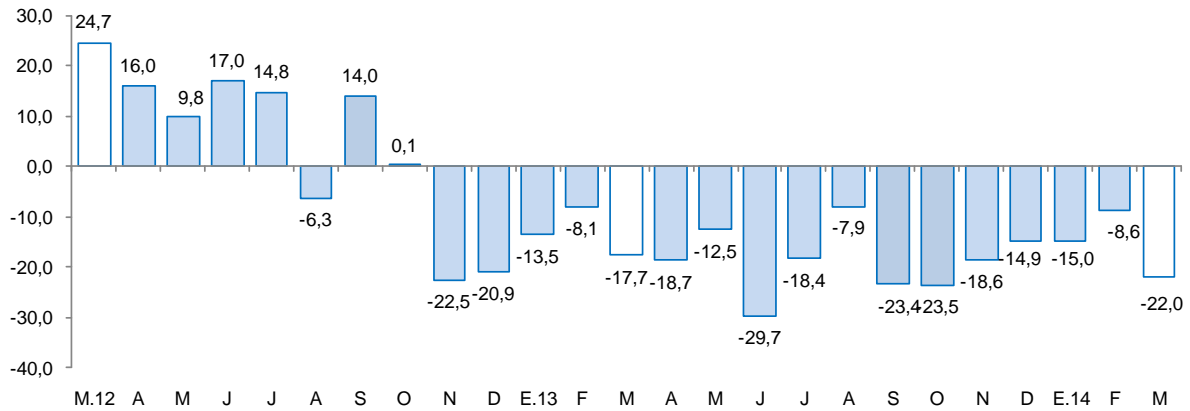

FUENTE: MINEM.
 ELABORACIÓN: BCRP, Sucursal Trujillo, Departamento de Estudios Económicos.

- El oro cotizó en marzo un precio promedio de US\$ 1 336,1/oz.tr, 2,7 por ciento más, respecto al mes anterior (US\$ 1 300,98/oz.tr.), pero 16,2 por ciento menos, frente a igual mes del pasado año. En lo referente a plata, alcanzó un precio promedio de US\$ 20,72/oz.tr. 4,6 por ciento, menos del mes previo (US\$ 20,85/oz.tr.).

2. Otros indicadores sectoriales

2.1 Sector manufactura

- En marzo, la actividad manufacturera creció 0,4 por ciento, respecto a similar mes de 2013. La expansión se registró en la industria de sustancias químicas básicas (51,4 por ciento) y la industria molinera de arroz (5,9 por ciento). Atenuó el crecimiento, la caída que registraron la industria de productos lácteos (-4,8 por ciento) y de bebidas no alcohólicas (-2,5 por ciento). En el primer grupo, la contracción responde, principalmente, a la caída de la producción de queso (-5,9 por ciento) y en el segundo, la menor producción de agua embotellada (-2,5 por ciento).
- El sector acumuló en el primer trimestre, un crecimiento interanual de 1,4 por ciento, por la mayor actividad de la industria química básica (47,4 por ciento) y la industria molinera de arroz (6,1 por ciento). Atenuó la expansión, la caída de la industria de bebidas no alcohólicas (-5,6 por ciento) y productos lácteos (-0,6 por ciento).

CUADRO N° 5
SECTOR MANUFACTURA 1/
(Variación % real respecto a similar periodo del año anterior)

Ramaz de actividad	Estructura porcentual 2012 2/	Marzo		Enero - Marzo	
		Var.%	Contribución 3/	Var.%	Contribución 3/
Productos Lácteos	57,5	-4,8	-2,5	-0,6	-0,4
Queso	47,3	-5,9	-2,6	-2,5	-1,4
Mantequilla	0,2	53,1	0,2	51,1	0,3
Yogurt	0,2	113,1	0,3	108,8	0,4
Manjarblanco	9,8	-5,6	-0,4	4,2	0,4
Productos de Molinería	40,8	5,9	2,8	6,1	1,9
Arroz pilado	40,8	5,9	2,8	6,1	1,9
Bebidas no Alcohólicas	1,5	-2,5	0,0	-5,6	-0,1
Agua embotellada	1,5	-2,5	0,0	-5,6	-0,1
Sustancias Químicas Básicas	0,1	51,4	0,1	47,4	0,1
Oxígeno	0,1	51,4	0,1	47,4	0,1
SECTOR MANUFACTURA	100,0	0,4	0,4	1,4	1,4

1/ Cifras preliminares.

2/ A precios de 1994.

3/ En puntos porcentuales.

Fuente: Ministerio de Agricultura y Riego y empresas industriales.

Elaboración: BCRP, Sucursal Trujillo. Departamento de Estudios Económicos.

GRÁFICO N° 2
CRECIMIENTO DE LA MANUFACTURA
(Variación % real respecto a similar mes del año anterior)

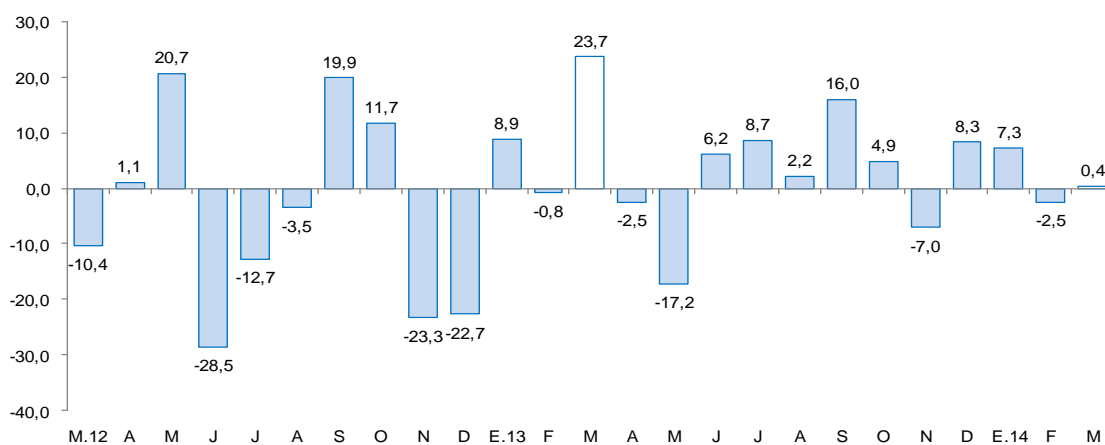

FUENTE: Ministerio de Agricultura y Riego y empresas industriales.

2.2 Sector construcción

- La construcción en marzo continuó retraída, lo que se refleja en las **ventas de concreto y despachos locales de cemento**, que disminuyeron en 77,3 por ciento y 27,2 por ciento, respectivamente, con relación a igual mes de 2013. Cabe señalar que en marzo de 2013, la construcción registró un importante dinamismo, impulsado, principalmente, por la construcción del reservorio Chailhuagón, vinculada al proyecto Conga (Yanacocha) y que culminó en junio 2013.
- Al término del primer trimestre, las ventas de concreto y los despachos de cemento, acumulan reducciones interanuales de 65,7 por ciento y 20,4 por ciento, respectivamente.

GRÁFICO N° 3
CRECIMIENTO DESPACHO DE CEMENTO
(Variación % real respecto a similar mes del año anterior)

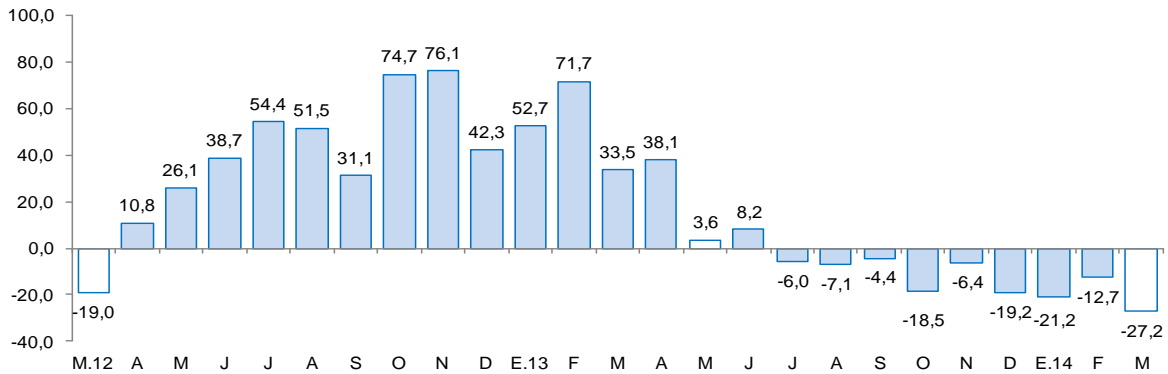

FUENTE: Cementos Pacasmayo S.A.A.

2.3 Arribos a los establecimientos de hospedaje

- El número de arribos a establecimientos de hospedaje de la ciudad de Cajamarca se contrajo 23,2 por ciento en marzo, comparado con igual mes del pasado año. Los visitantes nacionales, los cuales representan el 98% del total de arribos, disminuyeron en 23,8 por ciento, mientras que las visitas de extranjeros aumentaron en 17,5 por ciento.
- Entre enero y marzo de 2014, los arribos totalizaron 125 mil, 23,3 por ciento menos de lo registrado en igual periodo del año pasado. Los visitantes nacionales y extranjeros descendieron en 23,6 por ciento y 7,7 por ciento, respectivamente.

GRÁFICO N° 4
CRECIMIENTO DE ARRIBOS A ESTABLECIMIENTOS DE HOSPEDAJE
(Variación %)

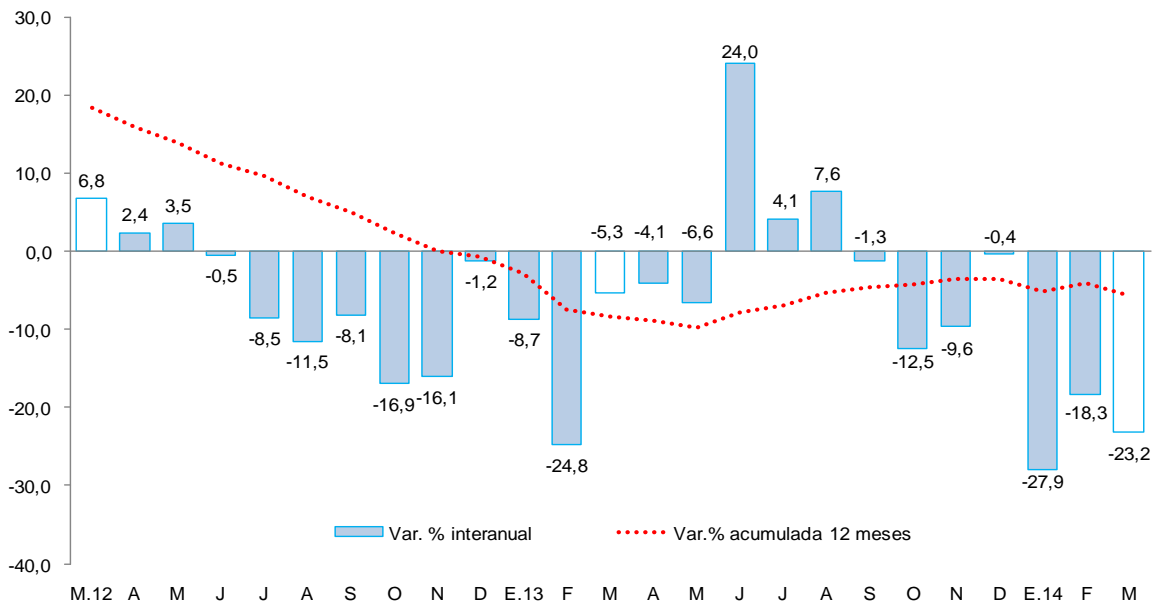

FUENTE: Encuesta Mensual de Establecimiento de Hospedajes Temporal - MINCETUR



II. ASPECTOS LABORALES

1. Empleo

- El empleo en la ciudad de Cajamarca, en empresas privadas formales de 10 a más trabajadores, disminuyó en marzo 10,5 por ciento y acumula una caída de 10,2 por ciento, en el primer trimestre del año. El descenso viene de manera continua desde octubre 2012 y se registra en todos los sectores, principalmente, extractivo, donde destaca la minería.

CUADRO N° 6
CIUDAD DE CAJAMARCA: ÍNDICE MENSUAL DE EMPLEO EN EMPRESAS PRIVADAS FORMALES DE 10 Y MÁS TRABAJADORES POR RAMA DE ACTIVIDAD ECONÓMICA 1/
 (Octubre 2010=100)

	MARZO			ENERO - MARZO		
	2013	2014 ^{1/}	Var.%	2013	2014	Var.%
Extractiva 2/	80,3	69,8	-13,1	82,9	70,7	-14,7
Industria manufacturera	64,7	59,8	-7,6	64,7	59,8	-7,5
Comercio	137,4	129,7	-5,6	138,8	132,7	-4,4
Transp., almac., y comun.	109,2	96,7	-11,5	107,7	96,9	-10,0
Servicios 3/	99,0	88,2	-10,9	98,7	89,0	-9,9
Total	94,4	84,5	-10,5	95,2	85,5	-10,2

Nota: La información corresponde al primer día de cada mes. El análisis de la ciudad se inició en el año 2000.

1/ Cifras preliminares.

2/ Conformada por las subramas agricultura, pesca y minería.

3/ Conformada por las subramas servicios prestados a empresas, restaurantes y hoteles, establecimientos financieros, enseñanza, servicios sociales y comunales; y electricidad, gas y agua.

FUENTE: MTPE – Encuesta Nacional de Variación Mensual del Empleo (ENVME).

ELABORACIÓN: BCRP, Sucursal Trujillo. Departamento de Estudios Económicos.

GRÁFICO N° 5
CIUDAD DE CAJAMARCA: EMPLEO FORMAL URBANO EN EMPRESAS DE 10 A MÁS TRABAJADORES
 (Variación % respecto a similar mes del año anterior)

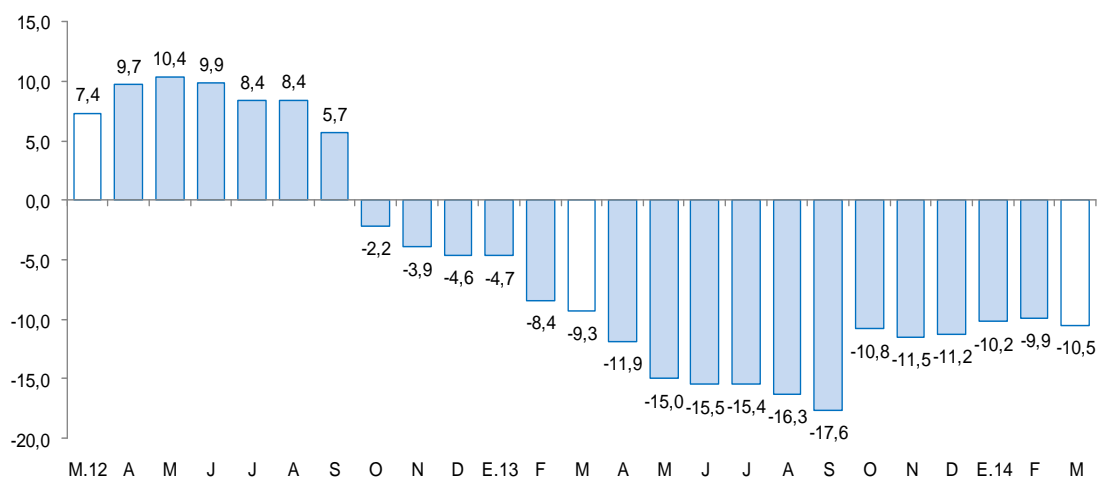

FUENTE: Ministerio de Trabajo y Promoción del Empleo.

III. SECTOR EXTERNO

1. Exportaciones

- Las exportaciones de Cajamarca, efectuadas por distintos puntos de embarque del país, sumaron en marzo US\$ 117,6 millones, 48,5 por ciento menos de lo registrado en igual mes del pasado año. Las exportaciones tradicionales cayeron 48,6 por ciento, y las no tradicionales, 46,2 por ciento.
- En las **exportaciones tradicionales** (US\$ 116,7 millones), de un lado, se contrajo la exportación de productos mineros (-49,6 por ciento), principalmente, oro (-44,8 por ciento), tanto por el menor volumen embarcado como por la caída en precios. De otro lado, aumentó la exportación de productos agrícolas (52,9 por ciento), particularmente, café (52,9 por ciento), en donde incidió el aumento del volumen embarcado (116,1 por ciento) dado que los precios disminuyeron en 29,2 por ciento.
- En las **exportaciones no tradicionales** (US\$ 856 mil) la expansión se sustenta en los productos agropecuarios (121,8 por ciento), particularmente, tara en polvo.
- Entre enero y marzo, las exportaciones acumularon un valor de US\$ 324,5 millones, 49 por ciento menos de lo exportado en igual periodo del año anterior. Las exportaciones tradicionales y no tradicionales disminuyeron en 49,2 y 4 por ciento, respectivamente.
- El destino de las exportaciones se concentra en cuatro países que adquieren, en conjunto, el 95,5 por ciento del total exportado. El principal mercado lo conforman Estados Unidos y Suiza, con el 40,6 por ciento y 28 por ciento, respectivamente, a los que se exporta principalmente oro; seguido por Japón y Alemania, con el 14,8 y 12 por ciento, respectivamente, a los que se exporta mayormente concentrados de cobre.

CUADRO N° 7
EXPORTACIONES POR GRUPO DE PRODUCTOS 1/
(Valor FOB en miles de US\$)

TIPO	Estructura								
	%	MARZO				ENERO - MARZO			
	2013	2013	2014	Var. %	Contribución 2/	2013	2014	Var. %	Contribución 2/
Productos Tradicionales	99,5	226 920	116 718	-48,6	-48,2	633 378	322 048	-49,2	-49,0
Agrícolas	6,2	2 374	3 631	52,9	0,6	9 546	14 150	48,2	0,7
Mineros	93,4	224 546	113 088	-49,6	-48,8	623 832	307 075	-50,8	-49,8
Pesqueros	0,0	0	0	-	-	0	823	-	-
Productos No Tradicionales	0,5	1590	856	-46,2	-0,3	2 510	2 410	-4,0	0,0
Agropecuario	0,4	359	795	121,8	0,2	1 123	2 239	99,3	0,2
Maderas y papeles	0,0	0	0	-	-	0	0	-	-
Metal-mecánico	0,0	0	0	-	-	9	0	-100,0	0,0
Productos mineros no metálicos	0,0	0	0	-	-	0	0	-	-
Químicos	0,1	1232	49	-96,1	-0,5	1368	152	-88,9	-0,2
Textiles	0,0	0	0	-	-	5	0	-100,0	-
Otros	0,0	0	12	-	-	4	19	356,0	0,0
TOTAL	100,0	228 510	117 575	-48,5	-48,5	635 888	324 458	-49,0	-49,0

1/ Cifras preliminares.

2/ En puntos porcentuales.

FUENTE: SUNAT.

LABORACIÓN: BCRP. Sede Regional Trujillo. Departamento de Estudios Económicos.

IV. CRÉDITO Y DEPÓSITOS

1. Crédito del sistema financiero

- El crédito al sector privado creció en marzo 11,6 por ciento interanual, en términos nominales. Agrobanco expandió su financiamiento en 242,3 por ciento; el Banco de la Nación, en 20,4 por ciento; las entidades no bancarias, en 10,4 por ciento; y las entidades bancarias, en 9,0 por ciento. Al finalizar el mes, el crédito acumula un saldo de S/2 423,3 millones, de los cuales, el 91,6 por ciento se encuentra colocado en moneda nacional.
- Según tipo de crédito, se expandió el crédito de consumo (19,4 por ciento), microempresa (12,3 por ciento), hipotecario (10,9 por ciento), pequeña empresa (7,6 por ciento) y corporativo, gran y mediana empresa (0,8 por ciento).

CUADRO Nº 8
CRÉDITO DIRECTO DEL SISTEMA FINANCIERO
(Saldos en miles de nuevos soles)

INSTITUCIONES	Estructura % Marzo 2014	MARZO		Var.% nominal	Contribución 1/
		2013	2014		
Banco de la Nación	5,1	103 013	124 072	20,4	1,0
Agrobanco	2,0	14 291	48 914	242,3	1,6
Banca Múltiple	55,3	1 230 134	1 341 152	9,0	5,1
Instituciones No Bancarias	37,5	823 903	909 189	10,4	3,9
Cajas Municipales	19,1	434 400	461 711	6,3	1,3
Cajas Rurales	2,4	63 167	58 800	-6,9	-0,2
Edpymes	0,5	16 291	12 376	-24,0	-0,2
Empresas Financieras	15,5	310 046	376 302	21,4	3,1
TOTAL	100,0	2 171 341	2 423 327	11,6	11,6
Corporativo, gran y mediana empresa	13,0	312 984	315 563	0,8	0,1
Pequeña empresa	25,1	564 479	607 192	7,6	2,0
Microempresa	15,8	340 534	382 350	12,3	1,9
Consumo	35,3	716 988	856 130	19,4	6,4
Hipotecario	10,8	236 355	262 092	10,9	1,2
En M/N	91,6	1 938 611	2 218 822	14,5	12,9
En M/E	8,4	232 731	204 505	-12,1	-1,3

1 / En puntos porcentuales.

FUENTE: Superintendencia de Banca, Seguros y AFP (SBS).

ELABORACION: BCRP, Sucursal Trujillo. Departamento de Estudios Económicos.

GRÁFICO Nº 6
CRECIMIENTO DEL CREDITO DIRECTO DEL SISTEMA FINANCIERO
(Variación % respecto a similar mes del año anterior)

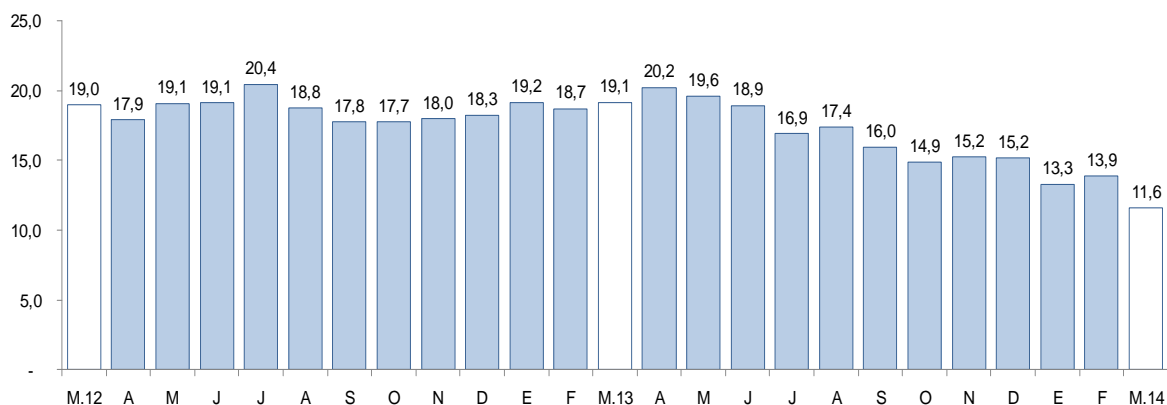

FUENTE:: Superintendencia de Banca, Seguros y AFP.

- La morosidad alcanzó un nivel del 4,6 por ciento, 1,3 puntos porcentuales más respecto a marzo del pasado año. En las instituciones no bancarias, la morosidad es de 7,4 por ciento; mientras que en las empresas bancarias, 4,7 por ciento.

GRÁFICO Nº 7
TASA DE MOROSIDAD DEL SISTEMA FINANCIERO 1/ 2/
(Porcentaje)

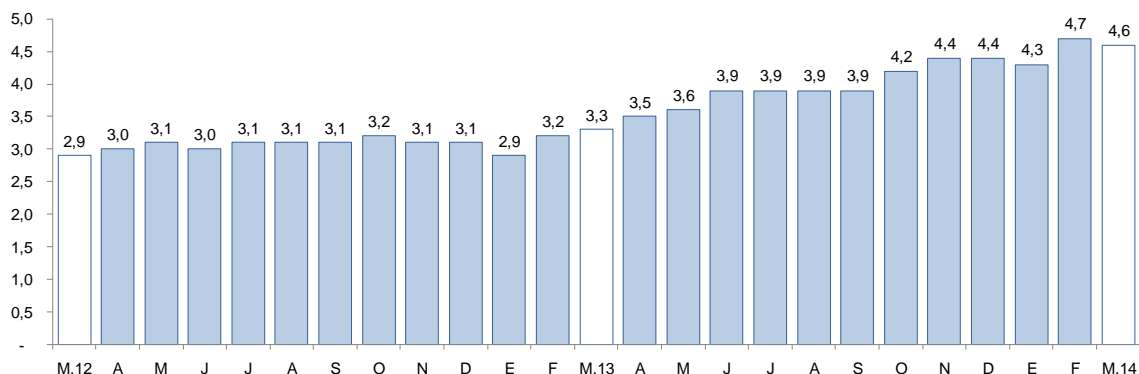

1/ Preliminar.

2/ Morosidad = (créditos vencidos + créditos en cobranza judicial) / colocaciones brutas.

FUENTE: Superintendencia de Banca, Seguros y AFP.

2. Depósitos en el sistema financiero

- Los depósitos en el sistema financiero (S/. 1 870,1 millones) aumentaron en marzo 13,5 por ciento, respecto a igual mes del pasado año, por la mayor captación de depósitos a plazos (27,7 por ciento) y de ahorro (13,6 por ciento).
- Por tipo de moneda, los depósitos en moneda extranjera aumentaron en 33,7 por ciento, mientras que los depósitos en moneda nacional, que representan el 79,0 por ciento del total, aumentaron en 9,2 por ciento.
- Según tipo de instituciones, los depósitos aumentaron en el Banco de la Nación (15,3 por ciento), entidades no bancarias (13,0 por ciento) y banca múltiple (12,7 por ciento).

CUADRO Nº 9
DEPÓSITOS DEL SISTEMA FINANCIERO
(Saldos en miles de nuevos soles)

INSTITUCIONES	Estructura % Marzo 2014	MARZO		Var.% nominal	Contribución 1/
		2013	2014		
Banco de la Nación	29,9	484 696	558 821	15,3	4,5
Banca Múltiple	53,6	888 233	1 001 427	12,7	6,8
Instituciones No Bancarias	16,6	274 250	309 810	13,0	2,2
Cajas Municipales	12,2	193 589	228 008	17,8	2,1
Cajas Rurales	3,8	69 462	70 554	1,6	0,1
Empresas Financieras	0,6	11 199	11 247	0,4	0,0
TOTAL	100,0	1 647 179	1 870 057	13,5	13,5
Vista	39,6	696 662	741 244	6,4	2,7
Ahorro	36,7	604 539	686 995	13,6	5,0
A Plazos	23,6	345 977	441 818	27,7	5,8
En M/N	79,0	1 353 405	1 477 243	9,2	7,5
En M/E	21,0	293 774	392 814	33,7	6,0

1/ En puntos porcentuales.

FUENTE: Superintendencia de Banca, Seguros y AFP (SBS).

ELABORACION: BCRP, Sucursal Trujillo. Departamento de Estudios Económicos.

GRÁFICO Nº 8
CRECIMIENTO DE LOS DEPÓSITOS DEL SISTEMA FINANCIERO
(Variación % respecto a similar mes del año anterior)

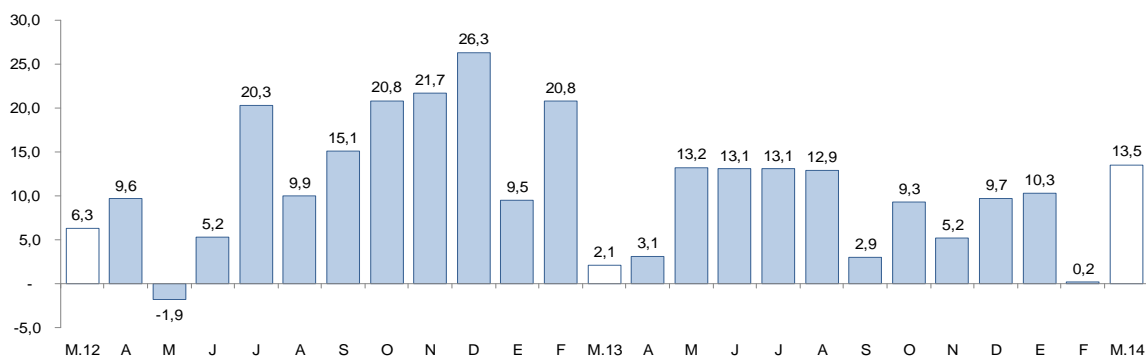

FUENTE: Superintendencia de Banca, Seguros y AFP.

V. FINANZAS PÚBLICAS

1. Consumo público

- El consumo público cayó en marzo 3,1 por ciento interanual, en términos reales, por el menor gasto de los gobiernos locales (-13,4 por ciento). En el Gobierno Regional, por el contrario, el gasto aumentó en 3,0 por ciento.
- En los primeros tres meses del año, el consumo público aumentó en 6,9 por ciento interanual, en términos reales, por el incremento del gasto de los gobiernos locales (7,2 por ciento) y el Gobierno Regional (6,7 por ciento).

CUADRO Nº 10
CONSUMO PÚBLICO 1/2
(Miles de nuevos soles)

	MARZO			ENERO - MARZO		
	2013	2014	Var % real	2013	2014	Var % real
Gobierno Regional	67 330	71 670	3,0	195 691	215 986	6,7
Gobierno Locales	39 661	35 508	-13,4	92 213	102 218	7,2
Total	106 992	107 177	-3,1	287 904	318 204	6,9

1/ Información actualizada al 30 de abril de 2014

2/ Comprende el gasto en remuneraciones y en bienes y servicios

FUENTE: Ministerio de Economía y Finanzas

ELABORACIÓN: BCRP, Sucursal Trujillo. Departamento de Estudios Económicos

2. Inversión pública

- La inversión pública en Cajamarca, correspondiente a los tres niveles de gobierno, totalizó en marzo S/. 118,1 millones, 18,0 por ciento menos, respecto a similar mes de 2013, por la menor inversión del Gobierno Nacional (-30,1 por ciento), el Gobierno Regional (-25,5 por ciento) y los gobiernos locales (-4,2 por ciento).
- La inversión pública acumuló en los tres primeros meses del año un total de S/. 302,8 millones, 8,1 por ciento menos de lo efectuado en igual periodo del pasado año, por la menor inversión del Gobierno Regional (-26,2 por ciento), el Gobierno Nacional (-9,0 por ciento) y los gobiernos locales (-2,5 por ciento).
- Los tres niveles de gobierno han ejecutado en el primer trimestre del año el 17,2 por ciento del Presupuesto Institucional Modificado (PIM). En los gobiernos locales el avance es de 19,1 por ciento; en el Gobierno Nacional, 16,2 por ciento; y 14,3 por ciento, en el Gobierno Regional.

CUADRO Nº 11
INVERSIÓN PÚBLICA 1/ 2/
(Miles de nuevos soles)

	MARZO			ENERO-MARZO		
	2013	2014	Var %real	2013	2014	Var %real
Gobierno Nacional	55 714	40 265	-30,1	147 019	138 341	-9,0
Gobierno Regional	22 902	17 648	-25,5	35 104	26 799	-26,2
Gobiernos Locales	60 730	60 154	-4,2	136 562	137 671	-2,5
Total	139 345	118 066	-18,0	318 686	302 811	-8,1

1/ Información actualizada al 31 de marzo de 2014.

2/ Adquisición de activos no financieros.

FUENTE: Ministerio de Economía y Finanzas.

ELABORACIÓN: BCRP, Sucursal Trujillo. Departamento de Estudios Económicos.

GRÁFICO Nº 9
CRECIMIENTO DE LA INVERSIÓN PÚBLICA
(Variación % real)

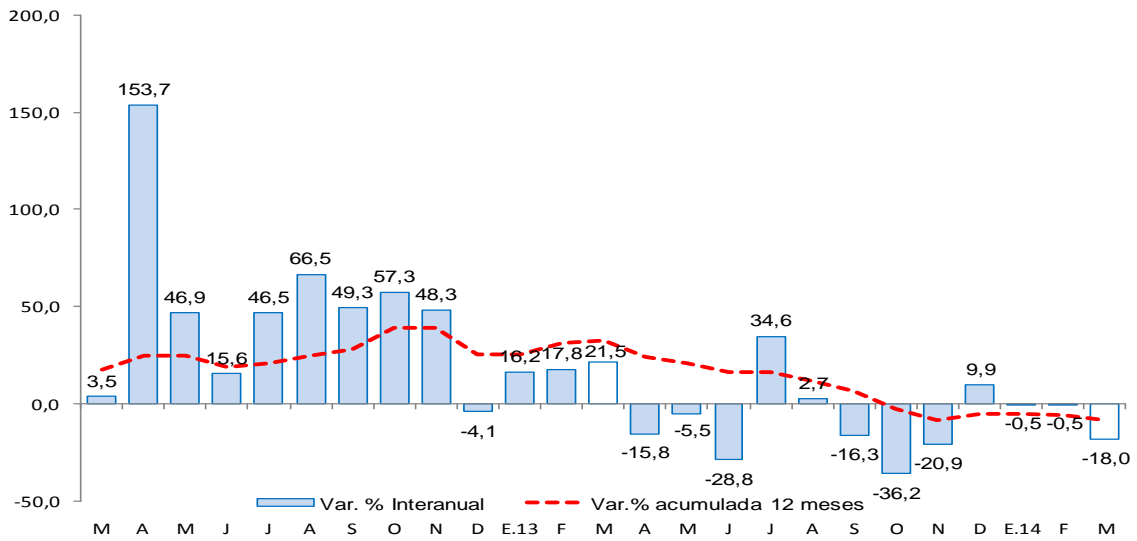

FUENTE: Ministerio de Economía y Finanzas

- Los principales proyectos de inversión pública desembolsados, en marzo, por el Gobierno Nacional son: la “Rehabilitación y mejoramiento de la carretera Chongoyape-Cochabamba-Cajamarca” por un valor de S/. 9,6 millones; “Rehabilitación y mejoramiento de la carretera Chamaya-Jaen-San Ignacio-rio Canchis” por S/. 7,3 millones; y “Mejoramiento de la carretera San Marcos -Cajabamba-Sausacocho” por S/.5,5 millones.
- El Gobierno Regional, por su parte, ejecutó obras como “Mejoramiento y ampliación de los servicios de agua potable, alcantarillado, tratamiento y disposición de excretas de Bambamarca, Hualgayoc” por S/. 4,9 millones, “Mejoramiento de la carretera Atoshaico - Ramoscucho - La Libertad de Pallan” por S/. 1,8 millones y “Construcción e implementación del hospital II-1 de Cajabamba” por S/. 484 mil.
- Por su parte, los gobiernos locales han ejecutado proyectos relacionados al área de transporte (S/. 13,6 millones), saneamiento (S/. 16,1 millones) y educación (S/. 10,3 millones).

VI. ANEXOS



ANEXO 1

CAJAMARCA: PRODUCCIÓN AGROPECUARIA 1/
(T.m.)

PRODUCTOS	2013										2014			PRODUCTOS
	MAR	ABR	MAY	JUN	JUL	AGO	SET	OCT	NOV	DIC	ENE	FEB	MAR	
AGRÍCOLA														AGRÍCOLA
Alfalfa	15 395	17 041	17 355	15 098	13 480	13 839	14 282	16 650	16 677	16 515	16 640	14 448	18 314	Alfalfa
Arroz cáscara	23 906	23 418	26 321	22 431	11 995	4 484	29 962	37 595	12 032	10 992	6 880	3 356	25 312	Arroz cáscara
Arveja grano verde	3 444	1 337	1 114	868	2 664	4 315	2 633	18	16	134	373	2 182	2 922	Arveja grano verde
Café	2 867	4 238	7 990	16 289	12 884	5 479	3 093	1 632	0	0	0	0	2 388	Café
Cebada grano	77	201	483	1 759	2 977	3 463	1 788	427	144	34	0	6	42	Cebada grano
Frijol grano seco	460	893	3 705	6 032	2 997	1 115	738	332	205	147	22	4	365	Frijol grano seco
Maíz amarillo duro	5 685	8 854	9 053	14 938	13 383	4 493	1 006	2 274	2 451	2 539	747	2 530	4 709	Maíz amarillo duro
Maíz amiláceo	99	2 103	8 594	15 365	7 144	1 271	197	4	0	94	6	12	138	Maíz amiláceo
Maíz choclo	10 769	9 124	3 992	1 271	27	0	0	0	0	1 052	1 469	3 385	11 211	Maíz choclo
Papa	49 540	38 091	32 508	19 646	13 706	14 414	22 094	20 471	30 906	34 239	29 483	39 490	46 627	Papa
Trigo	287	656	622	2 391	10 161	13 341	5 124	621	18	10	0	36	327	Trigo
Yuca	6 429	4 906	4 703	4 738	5 064	5 409	6 898	9 166	8 050	7 398	6 275	7 275	6 545	Yuca
Otros agrícolas														Otros agrícolas
Ajo	257	970	871	688	467	538	1 048	1 206	66	174	17	202	461	Ajo
Arveja grano seco	33	137	142	206	980	2 803	3 259	4 409	2 829	382	0	0	91	Arveja grano seco
Cacao	110	117	103	107	82	59	45	50	66	72	118	124	111	Cacao
Camote	197	1 244	1 355	1 181	1 446	1 341	1 120	776	351	138	48	0	72	Camote
Haba grano seco	43	366	1 184	1 166	729	115	68	24	10	1	0	0	20	Haba grano seco
Mango	223	35	9	0	11	0	0	7	56	79	6 249	3 017	173	Mango
Oca	212	951	1 909	1 312	994	488	396	0	0	0	0	0	192	Oca
Olluco	1 886	4 022	4 450	4 060	2 941	933	680	187	70	14	0	88	2 073	Olluco
Palta	445	484	395	265	493	205	291	428	299	487	357	434	550	Palta
Plátano	3 176	3 288	3 536	3 535	3 346	3 008	2 804	2 911	2 953	3 417	3 214	3 303	3 249	Plátano
Zapallo	1536	4153	4695	1373	1086	557	912	218	0	0	0	432	1473	Zapallo
PECUARIO														PECUARIO
Carne de ave ^{2/}	155	195	202	205	205	203	224	206	233	221	170	176	169	Carne de ave ^{2/}
Carne de ovino ^{2/}	143	141	139	146	151	142	142	150	155	157	155	153	154	Carne de ovino ^{2/}
Carne de porcino ^{2/}	477	465	479	481	498	451	481	489	503	545	489	479	497	Carne de porcino ^{2/}
Carne de vacuno ^{2/}	2 452	2 480	2 403	2 426	2 436	2 343	2 470	2 733	2 655	2 663	2 552	2 475	2 567	Carne de vacuno ^{2/}
Huevo	235	233	227	236	238	233	222	214	211	210	217	219	213	Huevo
Leche	27 318	27 310	27 397	27 708	27 687	26 401	26 786	26 868	26 731	27 368	26 873	26 664	26 573	Leche

1/ Cifras preliminares.

2/ Peso neto.

FUENTE: MINAGRI.

ELABORACION: BCRP, Sucursal Trujillo, Departamento de Estudios Económicos.



ANEXO 2

CAJAMARCA: PRODUCCIÓN MINERA 1/

PRODUCTOS	2013										2014			PRODUCTOS
	MAR	ABR	MAY	JUN	JUL	AGO	SET	OCT	NOV	DIC	ENE	FEB	MAR	
MINERÍA METÁLICA														MINERÍA METÁLICA
Oro (Onzas troy)	133 240	128 717	147 483	126 414	135 740	136 099	107 025	103 917	93 169	92 102	113 514	107 877	93 720	Oro (Onzas troy)
Cobre (TMF)	2 760	2 129	2 551	2 296	2 681	3 298	3 075	2 768	2 436	3 046	2 927	2 606	3 382	Cobre (TMF)
Plata (Onzas troy)	137 658	153 326	165 625	142 420	158 928	166 187	165 963	122 858	122 548	121 829	131 271	121 117	115 912	Plata (Onzas troy)

1/ Cifras preliminares.

FUENTE: MINEM.

ELABORACION: BCRP, Sucursal Trujillo. Departamento de Estudios Económicos.



ANEXO 3

CAJAMARCA: PRODUCCIÓN MANUFACTURERA 1/
(índice 1994 = 100)

PRODUCTOS	2013										2014			PRODUCTOS
	MAR	ABR	MAY	JUN	JUL	AGO	SET	OCT	NOV	DIC	ENE	FEB	MAR	
1520 PRODUCTOS LACTEOS	231,3	253,5	218,2	243,7	245,2	287,1	283,5	278,03	263,67	207,9	214,1	224,7	220,1	1520 PRODUCTOS LACTEOS
Queso	269,2	282,6	238,7	263,7	256,2	317,5	313,7	305,94	286,0	207,9	238,4	266,0	253,3	Queso
Mantequilla	46,5	59,2	48,0	71,2	68,4	75,6	75,0	80,01	83,8	89,5	71,9	71,9	71,2	Mantequilla
Yogurt	118,7	117,1	101,2	237,6	290,8	247,4	255,4	279,15	287,7	334,3	257,7	255,9	252,9	Yogurt
Manjarblanco	141,3	195,4	184,0	206,5	236,2	223,2	219,5	218,34	218,5	222,2	155,1	111,7	133,3	Manjarblanco
1531 PRODUCTOS DE MOLINERIA	156,2	153,0	171,9	146,5	78,3	29,3	195,7	245,57	77,4	73,0	44,9	23,6	165,3	1531 PRODUCTOS DE MOLINERIA
Arroz Pilado	156,2	153,0	171,9	146,5	78,3	29,3	195,7	245,57	77,4	73,0	44,9	23,6	165,3	Arroz Pilado
1554 BEBIDAS NO ALCOHOLICAS	85,7	108,1	105,3	86,3	84,1	84,1	112,3	94,63	104,5	79,1	85,9	92,5	83,6	1554 BEBIDAS NO ALCOHOLICAS
Agua Embotellada	85,7	108,1	105,3	86,3	84,1	84,1	112,3	94,63	104,5	79,1	85,9	92,5	83,6	Agua Embotellada
2411 SUSTANCIAS QUIMICAS BASICAS	58,7	74,2	73,5	78,0	90,8	54,3	70,6	55,41	51,5	65,0	81,3	96,4	88,9	2411 SUSTANCIAS QUIMICAS BASICAS
Oxígeno	58,7	74,2	73,5	78,0	90,8	54,3	70,6	55,41	51,5	65,0	81,3	96,4	88,9	Oxígeno
TOTAL	184,1	191,9	188,4	183,8	145,8	134,8	228,3	253,75	153,2	127,5	114,4	106,9	184,9	TOTAL

1 / Cifras preliminares.

FUENTE: Ministerio de la Producción y Empresas.

ELABORACIÓN: BCRP. Sucursal Trujillo. Departamento de Estudios Económicos.

ANEXO 4

CAJAMARCA: PRODUCCIÓN MANUFACTURERA 1/
(Variaciones porcentuales)

PRODUCTOS	2013										2014			PRODUCTOS
	MAR	ABR	MAY	JUN	JUL	AGO	SET	OCT	NOV	DIC	ENE	FEB	MAR	
1520 PRODUCTOS LACTEOS	-7,7	25,2	-9,0	15,9	4,3	12,8	17,4	6,23	1,4	6,7	6,9	-2,8	-4,8	1520 PRODUCTOS LACTEOS
Queso	-6,7	25,5	-8,7	11,6	-1,6	11,1	18,1	7,12	-2,4	-4,5	-4,1	2,6	-5,9	Queso
Mantequilla	344,0	467,7	357,7	581,7	561,0	-	61,8	66,26	68,6	87,0	47,6	52,9	53,1	Mantequilla
Yogurt	232,4	228,9	183,1	564,1	715,4	-	56,0	78,76	84,5	168,0	105,6	108,0	113,1	Yogurt
Manjarblanco	-19,0	17,1	-14,5	25,2	19,4	9,0	11,4	-2,04	15,3	51,1	126,7	-35,9	-5,6	Manjarblanco
1531 PRODUCTOS DE MOLINERIA	98,8	-23,7	-24,1	-4,0	20,9	-37,4	14,3	4,52	-22,9	14,3	10,9	-1,0	5,9	1531 PRODUCTOS DE MOLINERIA
Arroz Pilado	98,8	-23,7	-24,1	-4,0	20,9	-37,4	14,3	4,52	-22,9	14,3	10,9	-1,0	5,9	Arroz Pilado
1554 BEBIDAS NO ALCOHOLICAS	-25,9	70,7	14,3	37,4	-6,2	-10,0	29,0	-20,05	-2,0	-22,3	-11,0	-2,8	-2,5	1554 BEBIDAS NO ALCOHOLICAS
Agua Embotellada	-25,9	70,7	14,3	37,4	-6,2	-10,0	29,0	-20,05	-2,0	-22,3	-11,0	-2,8	-2,5	Agua Embotellada
2411 SUSTANCIAS QUIMICAS BASICAS	-13,2	7,6	-24,8	15,3	56,2	-21,0	-2,7	-2,91	4,7	24,1	21,8	74,1	51,4	2411 SUSTANCIAS QUIMICAS BASICAS
Oxígeno	-13,2	7,6	-24,8	15,3	56,2	-21,0	-2,7	-2,91	4,7	24,1	21,8	74,1	51,4	Oxígeno
TOTAL	23,7	-2,5	-17,2	6,2	8,7	2,2	16,0	4,92	-7,0	8,3	7,3	-2,5	0,4	TOTAL

1/ Cifras preliminares.

FUENTE: Ministerio de la Producción y Empresas.

ELABORACIÓN: BCRP. Sucursal Trujillo. Departamento de Estudios Económicos.



ANEXO 5

CAJAMARCA: EXPORTACIONES POR TIPO DE PRODUCTO 1/

(Miles de US\$ FOB)

RUBROS	2013												2014			RUBROS
	ENE	FEB	MAR	ABR	MAY	JUN	JUL	AGO	SET	OCT	NOV	DIC	ENE	FEB	MAR	
Exportaciones Tradicionales	235 405	171 053	226 920	184 082	243 308	163 727	153 104	252 903	157 322	180 198	145 310	127 456	94 483	110 846	116 718	Exportaciones Tradicionales
Agrícolas	3 636	3 536	2 374	2 227	3 830	7 123	16 250	21 433	24 876	22 545	18 681	12 158	5 498	5 022	3 631	Agrícolas
Mineros	231 768	167 517	224 546	181 854	239 478	156 605	136 854	231 471	132 446	157 653	126 629	115 298	88 985	105 002	113 088	Mineros
Pesqueros	0	0	0	0	0	0	0	0	0	0	0	0		823		Pesqueros
Exportaciones No Tradicionales	715	205	1 590	828	1 059	1 472	748	917	1 104	777	451	449	659	895	856	Exportaciones No Tradicionales
Agropecuario	636	128	359	739	942	1323	692	832	1010	712	415	423	651	792	795	Agropecuario
Maderas y papeles	0	0	0	0	0	0	0	0	0	0	0	0	0	0	0	Maderas y papeles
Metal-mecánico	9	0	0	0	0	16	0	0	0	13	5	0	0	0	0	Metal-mecánico
Minería no metálica	0	0	0	0	15	0	0	0	0	0	0	0	0	0	0	Minería no metálica
Químicos	66	71	1 232	89	102	134	56	82	95	53	26	26	0	103	49	Químicos
Sidero-Metalúrgico y joyería	0	0	0	0	0	0	0	0	0	0	0	0	0	0	0	Sidero-Metalúrgico y joyería
Textiles	0	5	0	0	0	0	0	0	0	0	0	0	0	0	0	Textiles
Otros	4	0	0	0	0	0	0	4	0	0	5	0	7	0	12	Otros
Total	236 120	171 257	228 510	184 910	244 367	165 199	153 851	253 821	158 426	180 975	145 761	127 906	95 142	111 741	117 575	Total

1/ Cifras preliminares.

FUENTE: SUNAT.

ELABORACIÓN: BCRP. Sucursal Trujillo. Departamento de Estudios Económicos.

ANEXO 6

CAJAMARCA: INGRESOS CORRIENTES DEL GOBIERNO CENTRAL
(Miles de nuevos soles)

	2013												2014			
	ENE	FEB	MAR	ABR	MAY	JUN	JUL	AGO	SET	OCT	NOV	DIC	ENE	FEB	MAR	
I. INGRESOS TRIBUTARIOS	30 371	20 055	23 417	30 033	22 784	20 664	21 404	22 322	25 117	23 820	23 611	23 908	27 953	18 935	23 499	I. INGRESOS TRIBUTARIOS
1. Impuestos a los Ingresos	14 005	10 279	12 704	18 984	11 648	9 929	10 930	10 644	11 324	11 207	10 750	11 143	13 417	9 853	13 945	1. Impuestos a los Ingresos
- Personas Naturales	3 800	2 765	3 323	3 306	3 239	2 943	3 007	3 070	2 913	2 989	3 050	3 421	4 446	2 979	3 558	- Personas Naturales
- Personas Jurídicas	9 965	6 608	6 624	6 388	6 337	5 957	6 573	7 196	7 753	7 699	7 514	7 384	8 790	6 673	7 038	- Personas Jurídicas
- Regularización	240	905	2 757	9 289	2 072	1 028	1 350	378	658	519	186	337	181	200	3 349	- Regularización
2. Impuestos General a las Ventas	14 036	7 525	8 672	7 834	8 696	8 442	8 283	9 090	11 216	10 024	10 311	10 302	12 169	6 904	7 257	2. Impuestos General a las Ventas
- Operaciones Internas	14 036	7 525	8 672	7 834	8 696	8 442	8 283	9 090	11 216	10 024	10 311	10 302	12 169	6 904	7 257	- Operaciones Internas
3. Impuestos Selectivo al Consumo	5	1	2	1	2	1	2	9	2	3	1	2	1	1	3	3. Impuestos Selectivo al Consumo
4. Otros Ingresos Tributarios	2 326	2 251	2 039	3 214	2 438	2 291	2 189	2 579	2 574	2 586	2 549	2 461	2 365	2 178	2 295	4. Otros Ingresos Tributarios
II. INGRESOS NO TRIBUTARIOS	1 917	1 658	1 331	907	1 669	1 286	1 367	1 072	2 209	2 164	2 243	3 050	2 158	1 157	45	II. INGRESOS NO TRIBUTARIOS
INGRESOS CORRIENTES (I+II)	32 288	21 713	24 748	30 940	24 453	21 949	22 771	23 394	27 326	25 984	25 855	26 959	30 111	20 092	23 545	INGRESOS CORRIENTES (I+II)

FUENTE: SUNAT.

ELABORACIÓN: BCRP, Sucursal Trujillo. Departamento de Estudios Económicos.



ANEXO 7

CAJAMARCA: GASTOS NO FINANCIEROS DEL GOBIERNO REGIONAL

(Miles de nuevos soles)

	2013												2014			
	ENE	FEB	MAR	ABR	MAY	JUN	JUL	AGO	SET	OCT	NOV	DIC	ENE	FEB	MAR	
GASTOS NO FINANCIEROS	74 002	80 369	96 373	103 070	95 173	93 765	104 046	93 881	98 292	94 215	93 987	211 244	87 143	82 132	96 025	GASTOS NO FINANCIEROS
a. GASTOS CORRIENTES	71 979	70 189	73 471	77 423	76 507	80 266	90 427	75 274	81 004	77 128	82 599	118 743	85 772	74 352	78 378	a. GASTOS CORRIENTES
1. Personal y obligaciones sociales	58 059	52 829	52 524	56 326	54 439	60 059	62 392	55 340	59 502	56 147	55 513	69 642	70 458	55 876	57 332	1. Personal y obligaciones sociales
2. Pensiones y otras prestaciones sociales	7 506	5 487	5 701	5 445	5 687	5 473	7 197	5 505	5 468	5 337	5 766	10 008	9 283	5 872	6 386	2. Pensiones y otras prestaciones sociales
3. Bienes y servicios	6 414	11 060	14 806	15 318	15 760	14 407	20 137	14 225	15 327	15 344	20 856	35 935	5 759	12 223	14 338	3. Bienes y servicios
4. Donaciones y transferencias	0	0	0	0	0	0	0	0	0	0	0	0	0	0	0	4. Donaciones y transferencias
5. Otros gastos	1	814	439	335	620	327	701	204	706	300	464	3 157	272	381	323	5. Otros gastos
b. GASTOS DE CAPITAL	2 024	10 180	22 902	25 646	18 666	13 499	13 619	18 607	17 288	17 088	11 388	92 501	1 371	7 780	17 648	b. GASTOS DE CAPITAL
1. Adquisición de activos no financieros	2 024	10 180	22 902	25 596	18 666	12 399	14 719	18 607	17 288	17 088	11 388	92 501	1 371	7 780	17 648	1. Adquisición de activos no financieros
2. Otros gastos de capital	0	0	0	50	0	1 100	-1 100	0	0	0	0	0	0	0	0	2. Otros gastos de capital

FUENTE: Ministerio de Economía y Finanzas.

ELABORACIÓN: BCRP, Sucursal Trujillo. Departamento de Estudios Económicos.

ANEXO 8

CAJAMARCA: GASTOS NO FINANCIEROS DEL GOBIERNO LOCAL
(Miles de nuevos soles)

	2013												2014			
	ENE	FEB	MAR	ABR	MAY	JUN	JUL	AGO	SET	OCT	NOV	DIC	ENE	FEB	MAR	
GASTOS NO FINANCIEROS	42 903	90 223	104 694	88 332	92 946	94 720	151 918	136 944	108 174	123 184	130 147	272 762	59 247	90 371	100 416	GASTOS NO FINANCIEROS
a. GASTOS CORRIENTES	23 730	33 164	42 993	36 491	39 813	37 708	45 995	47 507	43 179	46 074	44 439	54 578	32 099	39 927	39 121	a. GASTOS CORRIENTES
1. Personal y obligaciones sociales	8 787	6 827	8 342	7 280	7 127	6 753	9 627	7 554	7 100	7 673	7 576	9 926	9 905	7 958	7 318	1. Personal y obligaciones sociales
2. Pensiones y otras prestaciones sociales	578	1 488	2 459	3 154	2 526	2 541	2 806	2 941	3 005	3 800	2 857	5 696	928	1 789	2 287	2. Pensiones y otras prestaciones sociales
3. Bienes y servicios	13 403	23 535	31 319	23 747	28 130	26 182	31 266	34 511	31 163	32 646	29 331	34 535	20 129	28 719	28 189	3. Bienes y servicios
4. Donaciones y transferencias	598	930	245	1 712	1 181	1 356	1 192	949	1 049	1 294	2 423	3 429	515	419	463	4. Donaciones y transferencias
5. Otros gastos	365	385	628	597	849	875	1 105	1 552	862	660	2 251	991	623	1 042	864	5. Otros gastos
b. GASTOS DE CAPITAL	19 173	57 059	61 701	51 841	53 133	57 012	105 923	89 436	64 995	77 110	85 708	218 184	27 148	50 444	61 294	b. GASTOS DE CAPITAL
1. Adquisición de activos no financieros	19 115	56 718	60 730	51 279	52 217	50 598	105 474	87 280	64 626	77 110	85 487	218 124	27 061	50 456	60 154	1. Adquisición de activos no financieros
2. Otros gastos de capital	58	341	971	562	916	6 414	448	2 156	369	0	221	60	87	- 12	1 141	2. Otros gastos de capital

FUENTE: Ministerio de Economía y Finanzas.

ELABORACIÓN: BCRP, Sucursal Trujillo. Departamento de Estudios Económicos.



ANEXO 9

CAJAMARCA: DEPÓSITOS Y OBLIGACIONES DEL SISTEMA FINANCIERO POR TIPO ^{1/}
(Saldos en miles de nuevos soles)

ENTIDADES FINANCIERAS	2013										2014			ENTIDADES FINANCIERAS
	MAR	ABR	MAY	JUN	JUL	AGO	SET	OCT	NOV	DIC	ENE	FEB	MAR	
I. EMPRESAS BANCARIAS	1 372 929	1 448 063	1 450 243	1 433 031	1 487 503	1 449 595	1 425 305	1 444 482	1 484 838	1 556 941	1 538 111	1 504 916	1 560 248	I. EMPRESAS BANCARIAS
Depósitos a la vista	696 628	726 243	726 673	683 993	736 738	705 761	689 068	690 896	717 370	755 758	748 471	712 167	741 235	Depósitos a la vista
En m/n	546 706	538 200	549 781	529 156	496 813	505 926	482 343	515 532	502 761	464 828	497 991	534 393	528 671	En m/n
En m/e	149 922	188 042	176 892	154 837	239 925	199 835	206 725	175 364	214 609	290 931	250 480	177 775	212 564	En m/e
Depósitos de ahorro	519 118	538 692	519 442	536 672	538 310	529 468	521 793	540 168	536 220	571 730	562 747	566 491	590 713	Depósitos de ahorro
En m/n	446 971	465 089	448 129	460 138	460 790	451 922	442 240	461 384	458 887	492 066	483 179	487 167	510 766	En m/n
En m/e	72 147	73 603	71 313	76 534	77 519	77 547	79 553	78 784	77 334	79 665	79 568	79 323	79 946	En m/e
Depósitos a plazo	157 183	183 128	204 128	212 366	212 456	214 366	214 444	213 418	231 248	229 452	226 893	226 259	228 300	Depósitos a plazo
En m/n	107 357	124 415	136 983	142 160	141 513	141 640	142 776	142 328	155 677	153 726	150 912	151 160	154 141	En m/n
En m/e	49 826	58 713	67 145	70 206	70 943	72 726	71 669	71 090	75 571	75 726	75 982	75 098	74 159	En m/e
II. INSTITUCIONES NO BANCARIAS	274 250	280 447	286 959	291 757	292 778	295 678	296 923	304 702	308 536	313 751	315 913	314 449	309 810	II. INSTITUCIONES NO BANCARIAS
Depósitos a la vista	34	160	80	10	52	45	76	10	55	28	90	10	10	Depósitos a la vista
En m/n	34	160	80	10	52	45	76	10	55	0	90	10	10	En m/n
En m/e	0	0	0	0	0	0	0	0	0	28	0	0	0	En m/e
Depósitos de ahorro	85 421	84 067	83 638	87 589	86 436	87 416	88 369	95 986	95 045	97 603	99 304	98 442	96 282	Depósitos de ahorro
En m/n	80 762	78 474	78 829	82 919	81 643	82 496	82 081	88 752	88 097	91 905	93 156	93 192	91 101	En m/n
En m/e	4 659	5 593	4 809	4 670	4 794	4 920	6 288	7 234	6 948	5 698	6 148	5 250	5 181	En m/e
Depósitos a plazo	188 794	196 221	203 241	204 158	206 290	208 217	208 479	208 705	213 436	216 120	216 518	215 997	213 518	Depósitos a plazo
En m/n	171 575	177 826	184 092	184 954	186 948	187 728	188 345	188 346	192 752	194 634	195 697	194 998	192 554	En m/n
En m/e	17 220	18 394	19 150	19 204	19 342	20 489	20 133	20 360	20 684	21 485	20 821	20 999	20 964	En m/e
III. TOTAL SISTEMA FINANCIERO	1 647 179	1 728 510	1 737 202	1 724 788	1 780 282	1 745 273	1 722 229	1 749 185	1 793 374	1 870 692	1 854 024	1 819 366	1 870 057	III. TOTAL SISTEMA FINANCIERO
Depósitos a la vista	696 662	726 403	726 753	684 003	736 790	705 806	689 144	690 907	717 425	755 786	748 561	712 177	741 244	Depósitos a la vista
En m/n	546 740	538 361	549 861	529 166	496 865	505 971	482 419	515 543	502 816	464 828	498 081	534 403	528 681	En m/n
En m/e	149 922	188 042	176 892	154 837	239 925	199 835	206 725	175 364	214 609	290 959	250 480	177 775	212 564	En m/e
Depósitos de ahorro	604 539	622 758	603 080	624 262	624 746	616 884	610 161	636 155	631 265	669 333	662 051	664 933	686 995	Depósitos de ahorro
En m/n	527 733	543 563	526 958	543 058	542 433	534 417	524 320	550 137	546 984	583 970	576 336	580 359	601 867	En m/n
En m/e	76 806	79 196	76 122	81 204	82 313	82 467	85 841	86 018	84 281	85 363	85 716	84 574	85 127	En m/e
Depósitos a plazo	345 977	379 349	407 370	416 524	418 746	422 583	422 923	422 123	444 684	445 572	443 412	442 256	441 818	Depósitos a plazo
En m/n	278 931	302 241	321 075	327 113	328 461	329 368	331 121	330 673	348 429	348 360	346 609	346 158	346 695	En m/n
En m/e	67 046	77 108	86 294	89 410	90 285	93 215	91 802	91 450	96 255	97 211	96 802	96 098	95 123	En m/e

^{1/} Cifras Preliminares.

FUENTE: Superintendencia de Banca, Seguros y AFP (SBS).

ELABORACION: BCRP - Sucursal Trujillo. Departamento de Estudios Económicos.



ANEXO 10

CAJAMARCA: DEPOSITOS EN EL SISTEMA FINANCIERO POR INSTITUCIONES ^{1/}
(En miles de nuevos Soles)

ENTIDADES FINANCIERAS	2013										2014			ENTIDADES FINANCIERAS
	MAR	ABR	MAY	JUN	JUL	AGO	SET	OCT	NOV	DIC	ENE	FEB	MAR	
I. BANCO DE LA NACION	484 696	495 583	521 559	513 417	505 531	508 783	492 663	524 014	504 035	516 784	554 052	577 463	558 821	I. BANCO DE LA NACION
II. EMPRESAS BANCARIAS	888 233	952 480	928 684	919 615	981 972	940 812	932 643	920 468	980 803	1 040 157	984 059	927 453	1 001 427	II. EMPRESAS BANCARIAS
Interbank	74 978	71 492	71 527	70 379	76 410	71 120	76 085	74 618	69 961	69 490	69 815	67 585	67 654	Interbank
Continental	128 346	122 893	128 031	128 059	127 440	131 360	127 764	125 413	139 538	137 997	142 710	138 505	142 184	Continental
Crédito	418 327	495 391	473 321	459 781	535 668	479 092	491 488	472 356	515 011	546 872	509 339	454 613	499 094	Crédito
Scotiabank	204 907	199 147	192 412	187 882	173 650	189 038	167 207	180 993	185 246	213 668	191 455	195 216	219 257	Scotiabank
Mibanco	11 089	11 043	10 847	10 766	11 283	11 090	12 407	11 441	12 466	12 368	12 325	12 809	11 754	Mibanco
Financiero	16 955	19 275	17 948	18 840	17 007	17 587	17 263	17 280	19 572	20 609	19 096	18 994	19 806	Financiero
Interamericano	15 483	14 486	15 411	23 786	18 989	18 978	17 457	15 459	14 987	14 892	14 810	14 756	16 201	Interamericano
Falabella Perú	8 072	8 336	8 540	8 748	9 730	10 480	10 789	10 914	11 936	11 934	12 301	12 444	12 966	Falabella Perú
B. Azteca del Perú	10 077	10 417	10 647	11 372	11 797	12 066	12 182	11 994	12 086	12 326	12 208	12 531	12 510	B. Azteca del Perú
III. INSTITUCIONES NO BANCARIAS	274 250	280 447	286 959	291 757	292 778	295 678	296 923	304 702	308 536	313 751	315 913	314 449	309 810	III. INSTITUCIONES NO BANCARIAS
Financiera Confianza ^{3/}	6 074	5 715	5 590	5 900	5 822	6 702	6 963	7 106	6 410	6 232	6 282	5 810	5 931	Financiera Confianza ^{3/}
Caja Rural Cajamarca	67 307	66 513	67 581	67 411	67 477	67 088	66 325	66 952	68 762	68 538	68 615	69 782	67 720	Caja Rural Cajamarca
Caja Municipal de Piura	112 734	116 998	119 324	120 917	121 282	123 792	124 650	129 661	129 653	134 779	138 920	138 918	137 270	Caja Municipal de Piura
Caja Rural Sipan	2 155	2 184	2 352	2 245	2 260	2 267	2 257	2 315	2 521	2 489	2 708	2 815	2 834	Caja Rural Sipan
Caja Trujillo	56 540	56 037	57 767	60 611	60 442	60 567	61 336	62 066	63 025	64 167	62 173	59 700	58 939	Caja Trujillo
Caja Municipal de Sullana	8 048	8 751	9 101	9 094	9 317	9 949	10 161	10 501	10 910	10 771	10 089	10 031	9 839	Caja Municipal de Sullana
Caja Municipal Maynas	15 744	18 274	19 195	19 806	20 417	19 289	19 314	20 333	21 518	21 062	20 945	20 948	21 173	Caja Municipal Maynas
CMCP Lima	524	606	596	547	527	784	781	831	844	804	834	932	787	CMCP Lima
Financiera Edyficar	48	57	24	24	6	40	19	42	22	12	12	28	12	Financiera Edyficar
Crediscotia Financiera	5 077	5 312	5 431	5 201	5 227	5 200	5 119	4 895	4 871	4 898	5 335	5 464	5 268	Crediscotia Financiera
TOTAL	1 647 179	1 728 510	1 737 202	1 724 788	1 780 282	1 745 273	1 722 229	1 749 185	1 793 374	1 870 692	1 854 024	1 819 366	1 870 057	TOTAL
En M/N	1 353 405	1 384 164	1 397 894	1 399 337	1 367 759	1 369 757	1 337 861	1 396 353	1 398 229	1 397 159	1 421 026	1 460 920	1 477 243	En M/N
En M/E	293 774	344 346	339 309	325 451	412 523	375 516	384 368	352 832	395 145	473 533	432 998	358 446	392 814	En M/E

1/ Cifras Preliminares.

2/ Inicio operaciones en setiembre del 2012.

3/ Caja Rural Nuestra Gente es ahora Financiera Confianza S.A.A. según resolución SBS N° 2445-2013.

4/ Cambio de denominación social de la EDPYME Pronegocios S.A. por EDPYME Marcimex S.A.

FUENTE: Superintendencia de Banca, Seguros y AFP (SBS).

ELABORACION: BCRP, Sucursal Trujillo. Departamento de Estudios Económicos .



ANEXO 11

CAJAMARCA: CREDITO DEL SISTEMA FINANCIERO AL SECTOR PRIVADO ^{1/}
(En miles de nuevos Soles)

ENTIDADES FINANCIERAS	2013											2014			ENTIDADES FINANCIERAS
	MAR	ABR	MAY	JUN	JUL	AGO	SET	OCT	NOV	DIC	ENE	FEB	MAR		
I. BANCO DE LA NACION	103 013	105 052	106 603	107 787	109 794	110 995	113 187	114 657	122 532	123 124	126 248	128 940	124 072	I. BANCO DE LA NACION	
II. EMPRESAS BANCARIAS	1 244 426	1 275 729	1 303 735	1 315 791	1 317 151	1 323 961	1 322 770	1 325 296	1 356 804	1 356 601	1 362 014	1 378 157	1 390 066	II. EMPRESAS BANCARIAS	
Interbank	103 717	105 129	107 136	106 059	108 829	109 849	113 133	114 061	130 283	131 323	131 990	133 130	137 172	Interbank	
Continental	299 527	303 950	310 530	310 086	304 124	306 428	301 717	297 609	303 938	301 965	302 781	304 186	312 673	Continental	
Crédito	465 687	473 784	483 373	487 188	485 917	485 655	484 732	492 230	493 648	491 297	493 530	492 890	490 177	Crédito	
Scotiabank	139 819	138 819	142 912	149 518	155 250	157 741	158 664	157 221	161 617	164 248	165 886	173 176	177 026	Scotiabank	
Agrobanco	14 291	32 316	33 365	35 606	37 146	39 508	40 092	39 202	40 402	41 618	43 816	46 823	48 914	Agrobanco	
Mibanco	99 421	99 177	99 670	97 197	96 102	94 082	91 979	91 192	91 086	85 738	83 426	82 197	80 723	Mibanco	
Financiero	72 592	72 766	74 684	75 283	74 471	74 393	74 442	74 944	75 537	77 529	76 697	80 027	77 360	Financiero	
Interamericano	4 680	4 891	5 027	5 434	5 513	5 708	5 717	5 605	5 491	5 224	5 449	5 810	6 042	Interamericano	
Falabella Perú	34 734	34 508	36 028	37 458	36 999	37 145	38 100	38 194	39 005	40 561	40 819	41 811	41 811	Falabella Perú	
B. Azteca del Perú	6 443	6 544	6 638	6 687	6 608	6 620	6 787	6 991	7 184	9 137	8 185	8 409	8 475	B. Azteca del Perú	
Banco Cencosud ^{2/}	3 513	3 844	4 372	5 274	6 193	6 833	7 407	8 047	8 613	7 960	9 437	9 698	9 693	Banco Cencosud ^{2/}	
III. INSTITUCIONES NO	823 903	835 877	847 366	855 528	857 097	860 225	864 958	874 457	884 174	888 181	893 678	905 594	909 189	III. INSTITUCIONES NO	
Financiera Confianza ^{3/}	61 821	63 241	64 196	65 486	66 335	67 652	69 159	70 540	72 117	72 839	74 213	73 989	71 920	Financiera Confianza ^{3/}	
Caja Rural Cajamarca	52 291	52 760	53 594	53 217	52 691	52 482	51 373	51 979	51 748	50 619	49 864	50 428	49 446	Caja Rural Cajamarca	
Caja Municipal de Piura	179 737	178 708	182 151	188 183	185 204	186 905	186 790	186 796	186 748	188 050	190 285	192 928	195 168	Caja Municipal de Piura	
Edpyme Marcimex S.A. ^{4/}	961	833	756	657	597	630	630	753	914	1098	1151	1166	1123	Edpyme Marcimex S.A. ^{4/}	
Caja Rural Sipan	10 876	11 318	11 593	11 383	10 983	10 427	9 894	9 815	9 785	9 094	9 285	9 313	9 354	Caja Rural Sipan	
Caja Trujillo	185 143	186 135	187 625	189 257	190 822	191 187	192 561	194 405	195 167	196 645	195 990	197 019	195 362	Caja Trujillo	
Edpyme Raiz	10 264	9 935	9 744	9 153	8 576	8 226	8 226	7 752	7 776	7 789	7 886	7 881	7 901	Edpyme Raiz	
Edpyme Alternativa	5 066	5 526	6 039	3 504	3 548	3 650	3 650	3 774	3 824	3 721	3 604	3 539	3 353	Edpyme Alternativa	
Caja Municipal de Sullana	48 924	49 806	49 417	50 440	51 421	50 292	49 456	51 076	50 916	51 058	51 204	52 439	52 548	Caja Municipal de Sullana	
Caja Municipal Maynas	15 172	14 792	14 820	14 587	14 689	14 814	14 887	15 268	15 456	13 588	13 746	13 780	13 677	Caja Municipal Maynas	
CMCP Lima	5 423	5 480	5 299	5 088	4 962	4 857	4 859	4 867	4 994	4 852	4 989	4 989	4 956	CMCP Lima	
Crediscotia Financiera	74 819	74 558	73 699	72 972	72 291	72 545	72 975	72 878	73 139	73 024	72 518	73 321	73 377	Crediscotia Financiera	
Financiera Edyficar	160 401	166 701	5 299	174 500	177 224	179 656	183 911	188 337	195 376	198 977	202 295	208 143	213 807	Financiera Edyficar	
Financiera UNO S.A.	-	-	-	-	-	-	-	-	-	360	825	2 993	2 741	Financiera UNO S.A.	
Financiera TFC S.A.	5 345	7 516	171 429	6 487	6 155	5 405	4 973	4 594	4 364	3 821	3 364	1 231	1 970	Financiera TFC S.A.	
Financiera Efectiva	7 660	8 568	10 016	10 613	11 599	11 497	11 615	11 624	11 851	12 645	12 459	12 435	12 486	Financiera Efectiva	
TOTAL	2 171 341	2 216 658	2 257 704	2 279 106	2 284 043	2 295 180	2 300 915	2 314 409	2 363 510	2 367 906	2 381 940	2 412 692	2 423 327	TOTAL	
En M/N	1 938 611	1 984 711	2 015 360	2 035 798	2 040 002	2 054 103	2 067 749	2 093 271	2 141 720	2 141 720	2 171 123	2 199 823	2 218 822	En M/N	
En M/E	232 731	231 947	242 344	243 308	244 040	241 077	233 167	221 138	221 790	221 790	210 817	212 869	204 505	En M/E	

1/ Cifras Preliminares.

2/ Inició operaciones en setiembre del 2012.

3/ Caja Rural Nuestra Gente es ahora Financiera Confianza S.A.A. según resolución SBS N° 2445-2013.

4/ Cambio de denominación social de la EDPYME Pronegocios S.A. por EDPYME Marcimex S.A.

FUENTE: Superintendencia de Banca, Seguros y AFP (SBS).

ELABORACION : BCRP, Sucursal Trujillo, Departamento de Estudios Económicos .



ANEXO 12

CARTERA PESADA EN EL SISTEMA FINANCIERO DE CAJAMARCA^{1/}
(En porcentajes)

ENTIDADES FINANCIERAS	2013										2014			ENTIDADES FINANCIERAS
	MAR	ABR	MAY	JUN	JUL	AGO	SET	OCT	NOV	DIC	ENE	FEB	MAR	
A. BANCO DE LA NACIÓN	0,7	0,7	0,7	0,7	0,6	0,7	0,7	0,7	0,7	0,7	0,7	0,6	0,7	A. BANCO DE LA NACIÓN
B. EMPRESAS BANCARIAS ^{2/}	2,9	3,1	3,2	3,5	3,5	3,2	3,5	3,8	4,2	4,2	4,3	4,6	4,7	B. EMPRESAS BANCARIAS ^{2/}
C. INSTITUCIONES NO	4,3	4,5	4,6	4,8	4,9	5,1	5,0	5,2	7,9	7,9	6,8	7,4	7,4	C. INSTITUCIONES NO
Cajas municipales	4,7	4,8	5,1	5,2	5,1	5,3	5,0	5,5	5,6	5,6	4,9	5,8	5,4	Cajas municipales
Cajas rurales de ahorro y crédito	4,5	4,9	4,8	7,4	7,5	7,7	8,0	8,5	8,1	8,1	6,3	7,2	7,2	Cajas rurales de ahorro y crédito
EDPYMES	9,8	11,7	11,4	11,0	12,8	12,9	13,3	13,6	14,0	14,0	11,6	12,0	12,4	EDPYMES
Financieras	3,1	3,4	3,6	3,6	3,7	4,1	4,1	4,0	4,0	4,0	4,2	4,4	4,5	Financieras
TOTAL	3,3	3,5	3,6	3,9	3,9	3,9	3,9	4,2	4,4	4,4	4,3	4,7	4,6	TOTAL

1 / Cifras Preliminares.

2 / Incluye Agrobanco

FUENTE: Superintendencia de Banca, Seguros y AFP (SBS).

ELABORACIÓN: BCRP - Sucursal Trujillo. Departamento de Estudios Económicos.



ANEXO 13

CAJAMARCA: CREDITO A LA MICROEMPRESA^{1/}
(Saldos en miles de nuevos soles)

INSTITUCIONES	2013										2014			INSTITUCIONES
	MAR	ABR	MAY	JUN	JUL	AGO	SET	OCT	NOV	DIC	ENE	FEB	MAR	
Instituciones financieras	356 291	391 326	389 482	386 805	381 163	365 495	359 289	358 960	367 002	366 769	371 230	384 863	382 350	Instituciones financieras
Bancos ^{2/}	63 585	90 213	86 220	85 924	83 020	79 815	74 516	72 351	75 857	75 036	77 496	78 670	79 542	Bancos ^{2/}
Cajas municipales	112 107	113 592	115 337	115 913	114 568	115 583	113 220	115 086	115 841	115 910	117 854	120 919	121 005	Cajas municipales
Cajas rurales	52 221	58 220	21 214	20 596	19 973	19 377	19 325	19 463	19 526	18 760	18 522	18 694	18 721	Cajas rurales
Edpymes	5 565	5 663	5 873	4 435	4 188	4 649	4 589	4 576	4 561	4 473	4 308	4 380	4 435	Edpymes
Financieras	122 812	123 639	160 838	159 936	159 414	146 071	147 639	147 485	151 217	152 591	153 050	162 202	158 647	Financieras
Instituciones no financieras	452	455	486	504	493	482	506	503	565	605	685	713	737	Instituciones no financieras
IDER César Vallejo	452	455	486	504	493	482	506	503	565	605	685	713	737	IDER César Vallejo
TOTAL	356 743	391 781	389 967	387 308	381 656	365 977	359 796	359 464	367 566	367 566	371 915	385 577	383 086	TOTAL

1/ Cifras preliminares

2/ Incluyen los otorgados por Agrobanco

FUENTE: Superintendencia de Banca, Seguros y AFP (SBS) - Instituciones Financieras

ELABORACIÓN: BCRP - Sucursal Trujillo. Departamento de Estudios Económicos