

BANCO CENTRAL DE RESERVA DEL PERÚ
SUCURSAL TRUJILLO



CAJAMARCA: Síntesis de Actividad Económica
Enero 2014¹

Departamento de Estudios Económicos

El Banco Central de Reserva del Perú (BCRP) ha considerado presentar un conjunto de indicadores sectoriales de actividad económica con la finalidad de poder realizar el seguimiento del desempeño de la economía departamental. Para el sector real, se ha utilizado el Valor Bruto de Producción a precios del año 2007 para los sectores disponibles. Cabe señalar que a partir de enero 2014, el Instituto Nacional de Estadística (INEI) ha realizado el cambio de año base (de 1994 a 2007) para la construcción del Producto Bruto Interno (PBI) nacional, estando en elaboración la desagregación departamental. En la medida que se publique referida información, el BCRP volvería a elaborar para cada departamento un indicador agregado de actividad económica.

¹ En el presente informe participaron Alejandro Inga Durango, Alfredo Miranda Ríos e Iván Cosvalente.

ÍNDICE

	<i>Página</i>
RESUMEN EJECUTIVO	3
I. ACTIVIDAD PRODUCTIVA	5
1. Actividad primaria.....	5
1.1 Sector agropecuario.....	5
1.2 Sector minería.....	6
2. Otros indicadores sectoriales.....	7
2.1 Sector manufactura.....	7
2.2 Sector construcción.....	8
2.3 Arribos a los establecimientos de hospedaje.....	9
II. ASPECTOS LABORALES	9
1. Empleo.....	9
III. SECTOR EXTERNO	10
1. Exportaciones.....	10
IV. CRÉDITO Y DEPÓSITOS	11
1. Crédito del sistema financiero.....	11
2. Depósitos en el sistema financiero.....	13
V. FINANZAS PÚBLICAS	14
1. Consumo público.....	14
2. Inversión pública.....	14
VI. ANEXOS	16



RESUMEN EJECUTIVO

Principales hechos de importancia

- En enero, los **sectores minería y agropecuario** se contrajeron en 15,0 por ciento y 1,1 por ciento, respectivamente, frente a similar mes del año 2013.
- En cuanto a **otros indicadores de la actividad económica** de la región, creció en enero el crédito directo (13,3 por ciento) y la producción manufacturera (7,2 por ciento), pero se contrajo los arribos en establecimientos de hospedaje (-27,9 por ciento), los despachos de cemento (-21,2 por ciento), y el empleo en la ciudad de Cajamarca (-10,2 por ciento).

Actividad primaria

- En el **sector agropecuario**, de un lado, disminuyó la producción de maíz choclo (-55,9 por ciento), arveja grano verde (-26,2 por ciento), alfalfa (-5,2 por ciento) y yuca (-4,0 por ciento); y de otro lado, aumentó en arroz cáscara (10,9 por ciento), carne de vacuno (8,8 por ciento), frijol grano seco (4,8 por ciento), maíz amarillo duro (1,8 por ciento), leche (1,6 por ciento) y papa (0,3 por ciento).
- La **producción minera** se contrajo en enero por la menor extracción de oro (-19,0 por ciento) y plata (-17,0 por ciento), por el menor contenido en la ley del mineral extraído. Por otro lado el cobre incrementó su producción en 11,3 por ciento.

Otros indicadores de actividad económica

- La **producción manufacturera** creció, en enero, 7,2 por ciento interanual, principalmente, por la mayor producción de arroz pilado (10,9 por ciento) y productos lácteos (6,7 por ciento).
- Los **despachos locales de cemento** y las **ventas de concreto** disminuyeron en enero 21,2 y 41,0 por ciento, respectivamente, frente a igual mes del pasado año.
- Los **arribos a establecimientos de hospedaje** aminoraron 27,9 por ciento interanual, al caer el arribo tanto de visitantes nacionales (-28,1 por ciento) como extranjeros (-18,5 por ciento).
- El **empleo** en la ciudad de Cajamarca, en empresas privadas formales de más de diez trabajadores, se contrajo en enero 10,2 por ciento, respecto a igual mes de 2013, por la caída del empleo de los sectores extractivo (-17,8 por ciento), servicios (-8,9 por ciento), transporte, almacenes y comunicaciones (-8,9 por ciento), manufactura (-6,4 por ciento) y comercio (-2,7 por ciento).
- El **crédito directo** total en la región (S/. 2 381,9 millones) creció 13,3 por ciento, en términos nominales, con relación a igual mes de 2013. El crédito en moneda nacional, que representa el 91,1 por ciento del financiamiento total, creció en el mes 16,3 por ciento interanual. Su análogo, en moneda extranjera, por el contrario, se contrajo en 10,8 por ciento.
- La **inversión pública** de los tres niveles de gobierno (S/. 73,0 millones), se contrajo en enero 0,5 por ciento interanual, en términos reales. La inversión disminuyó para el Gobierno Regional (-34,3 por ciento) y Gobierno Nacional (-13,5 por ciento), pero aumentó en los gobiernos locales (37,4 por ciento).

CUADRO N° 1
OTROS INDICADORES DE ACTIVIDAD ECONÓMICA
 (Variación % respecto a similar mes del año anterior)

	Ago.13	Set.13	Oct.13	Nov.13	Dic.13	Ene.14
Producción industrial 1/	↑ 2,2	↑ 16,0	↑ 4,9	↓ -7,0	↑ 8,3	↑ 7,2
Despachos de cemento 1/	↓ -7,1	↓ -4,4	↓ -18,5	↓ -6,4	↓ -19,2	↓ -21,2
Arribos a establecimientos de hospedaje	↑ 7,6	↓ -1,3	↓ -12,5	↓ -9,6	↓ -0,4	↓ -27,9
Empleo formal urbano 2/	↓ -16,3	↓ -17,6	↓ -10,8	↓ -11,5	↓ -11,2	↓ -10,2
Crédito total 3/	↑ 17,4	↑ 16,0	↑ 14,9	↑ 15,2	↑ 15,2	↑ 13,3
Crédito de consumo 3/	↑ 16,2	↑ 17,6	↑ 17,8	↑ 20,7	↑ 21,0	↑ 20,9
Crédito hipotecario 3/	↑ 16,6	↑ 16,7	↑ 16,5	↑ 15,1	↑ 13,4	↑ 13,0
Inversión pública 1/	↑ 2,7	↓ -16,3	↓ -36,2	↓ -20,9	↑ 9,9	↓ -0,5

1/ En términos reales.

2/ En empresas de 10 a más trabajadores situadas en la ciudad de Cajamarca.

3/ En términos nominales.

Fuentes: BCRP - Sucursal Trujillo, MINCETUR, MTPE, SBS y MEF.

I. ACTIVIDAD PRODUCTIVA

1. Actividad primaria

1.1 Sector agropecuario

- La actividad agropecuaria se contrajo en 1,1 por ciento, al caer la producción agrícola en 6,9 por ciento. La producción pecuaria, por el contrario, creció en 4,4 por ciento, atenuando la caída del sector
- La menor actividad agrícola se registró en los cultivos orientados al mercado interno (-7,0 por ciento), principalmente, maíz choclo (-55,9 por ciento), arveja grano verde (-26,2 por ciento), alfalfa (-5,2 por ciento) y yuca (-4,0 por ciento). Atenuó el descenso, la expansión en arroz cáscara (10,9 por ciento), frijol grano seco (4,8 por ciento) y papa (0,3 por ciento). Por su parte, la producción de maíz amarillo duro, con destino a la agroindustria, creció en 1,8 por ciento.
- La expansión pecuaria se registró en carne de vacuno (8,8 por ciento), carne de porcino (6,6 por ciento), carne de ovino (5,9 por ciento) y leche (1,6 por ciento).

CUADRO N° 2
SECTOR AGROPECUARIO 1/
(Miles de toneladas)

Subsectores	Estructura Porcentual 2012 2/	Enero			
		2013	2014	Var.% anual	Contribución al crecimiento 3/
AGRÍCOLA	15,2			-6,9	-3,3
Orientada al mercado externo y agroindustria 2/	0,6			1,8	0,0
Café	0,0	0,0	0,0	-	-
Maíz amarillo duro	0,6	0,7	0,7	1,8	0,0
Orientada al mercado interno 2/	14,6			-7,0	-3,4
Papa	4,8	29,3	29,4	0,3	0,0
Arroz cáscara	0,0	6,2	6,9	10,9	0,6
Yuca	0,0	6,5	6,3	-4,0	-0,4
Alfalfa	0,3	17,5	16,6	-5,2	-1,2
Maíz amiláceo	2,2	0,0	0,01	0,0	0,0
Frijol grano seco	1,5	0,0	0,0	4,8	0,0
Arveja grano verde	0,3	0,5	0,4	-26,2	-0,2
Maíz choclo	0,8	3,3	1,5	-55,9	-2,2
Trigo	0,4	0,0	0,0	-100,0	0,0
Arveja grano seco	0,1	0,0	0,0	-	-
PECUARIO	84,8			4,4	2,2
Carne de vacuno 4/	31,0	2,3	2,6	8,8	1,7
Leche	44,0	26,5	26,9	1,6	-0,4
Carne de porcino 4/	3,7	0,5	0,5	6,6	0,1
Carne de ovino 4/	2,2	0,1	0,2	5,9	0,1
Otros	4,0	1,8	1,7	-3,0	0,8
SECTOR AGROPECUARIO	100,0			-1,1	-1,1

1/ Cifras preliminares.

2/ A precios de 2007.

3/ Puntos porcentuales.

4/ Peso neto.

FUENTE: Ministerio de Agricultura y Riego.

ELABORACIÓN: BCRP, Sucursal Trujillo. Departamento de Estudios Económicos.

- En cuanto al avance de las siembras, se ha instalado hasta enero un total de 162,7 mil hectáreas, 1,6 por ciento más, con relación a igual periodo de la anterior campaña. Los productos con mayores siembras son maíz amiláceo (13,6 por ciento) y frijol grano seco (13,3 por ciento).

**CUADRO N° 3
SUPERFICIE SEMBRADA 1/
(Hectáreas)**

	Campaña agrícola ^{2/}		Variación	
	2012/2013	2013/2014	Absoluta	Porcentual
CULTIVOS TRANSITORIOS	160 060	162 665	2 604	1,6
Arroz	13 656	13 668	13	0,1
Cebada	6 641	6 256	- 385	-5,8
Frijol grano seco	17 572	19 904	2 332	13,3
Maíz amarillo duro	14 912	15 139	227	1,5
Maíz amiláceo	42 912	48 768	5 856	13,6
Papa	16 386	17 199	813	5,0
Trigo	13 347	12 324	-1 023	-7,7
Otros	34 635	29 407	-5 228	-15,1
CULTIVOS PERMANENTES	164	99	- 65	-99,4
Café	164	99	- 65	-99,4
Total	160 224	162 764	2 539	1,6

1/ Cifras preliminares.

2/ De agosto a enero

FUENTE: Gerencia Regional de Agricultura- Cajamarca.

ELABORACIÓN: BCRP, Sucursal Trujillo. Departamento de Estudios Económicos.

1.2 Sector minería

- La actividad minera se contrajo en enero por dieciseisavo mes consecutivo. La caída fue de 15,0 por ciento interanual y se registró en oro (-19,0 por ciento) y plata (-17,0 por ciento), principalmente, por el menor contenido de ley en el mineral extraído. El cobre, por el contrario registró una expansión de 11,3 por ciento.

**CUADRO N° 4
SECTOR MINERÍA 1/
(Variación % real respecto a similar periodo del año anterior)**

	Estructura Porcentual 2012 2/	Enero		
		2014	Var.% anual	Contribución al crecimiento 3/
Oro (Onzas troy)	83,3	113 514	-19,0	-16,2
Cobre (TMF)	14,7	2 927	11,3	1,5
Plata (Onzas troy)	2,0	131 271	-17,0	-0,3
SECTOR MINERÍA 2/	100,0		-15,0	-15,0

1 / Cifras preliminares.

2/ A precios de 2007.

3/ En puntos porcentuales.

FUENTE: Ministerio de Energía y Minas.

ELABORACIÓN: BCRP, Sucursal Trujillo. Departamento de Estudios Económicos.

GRÁFICO N° 1
CRECIMIENTO DE LA PRODUCCIÓN MINERA
(Variación % real respecto a similar mes del año anterior)

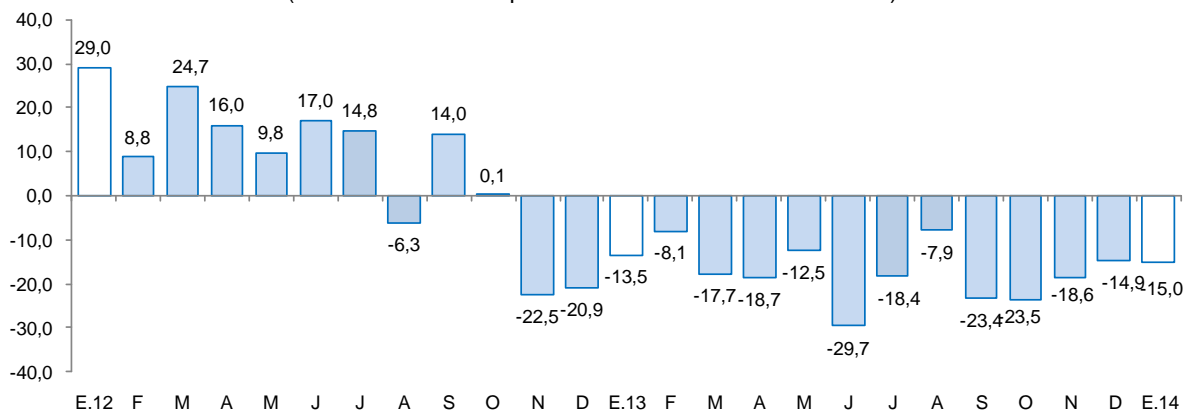

FUENTE: MINEM.
ELABORACIÓN: BCRP, Sucursal Trujillo, Departamento de Estudios Económicos.

- El oro cotizó en enero un precio promedio de US\$ 1 244,8 /oz.tr., 1,8 por ciento más, respecto al mes anterior (US\$ 1 222,9 /oz.tr.), pero 22 por ciento menos, frente a igual mes del pasado año. En lo referente a plata, alcanzó un precio promedio de US\$ 19,9/oz.tr., 1,0 por ciento, por encima del mes previo (US\$ 19,7 /oz.tr.).

2. Otros indicadores sectoriales

2.1 Sector manufactura

- En enero, la actividad manufacturera creció 7,2 por ciento, en términos interanuales, por la mayor producción en casi todas las ramas industriales, excepto bebidas no alcohólicas (agua embotellada), cuya producción disminuyó 11,0 por ciento. La industria química básica (oxígeno), creció en 21,8 por ciento; la industria molinera de arroz pilado, en 10,9 por ciento; y en 6,7 por ciento, la industria de productos lácteos.

CUADRO N° 5
SECTOR MANUFACTURA 1/
(Variación % real respecto a similar periodo del año anterior)

Ramas de actividad	Estructura porcentual	Enero	
		Var. %	Contribución 3/
2012 2/			
Productos Lácteos	57,5	6,7	5,1
Queso	47,3	-4,2	-2,9
Mantequilla	0,2	45,8	0,3
Yogurt	0,2	83,2	0,4
Manjarblanco	9,8	127,2	7,2
Productos de Molinería	40,8	10,9	2,3
Arroz pilado	40,8	10,9	2,3
Bebidas no Alcohólicas	1,5	-11,0	-0,3
Agua embotellada	1,5	-11,0	-0,3
Sustancias Químicas Básicas	0,1	21,8	0,0
Oxígeno	0,1	21,8	0,0
SECTOR MANUFACTURA	100,0	7,2	7,2

1 / Cifras preliminares.

2/ A precios de 1994.

3/ En puntos porcentuales.

Fuente: Ministerio de Agricultura y Riego y empresas industriales.

Elaboración: BCRP, Sucursal Trujillo. Departamento de Estudios Económicos.

GRÁFICO N° 2
CRECIMIENTO DE LA MANUFACTURA
(Variación % real respecto a similar mes del año anterior)

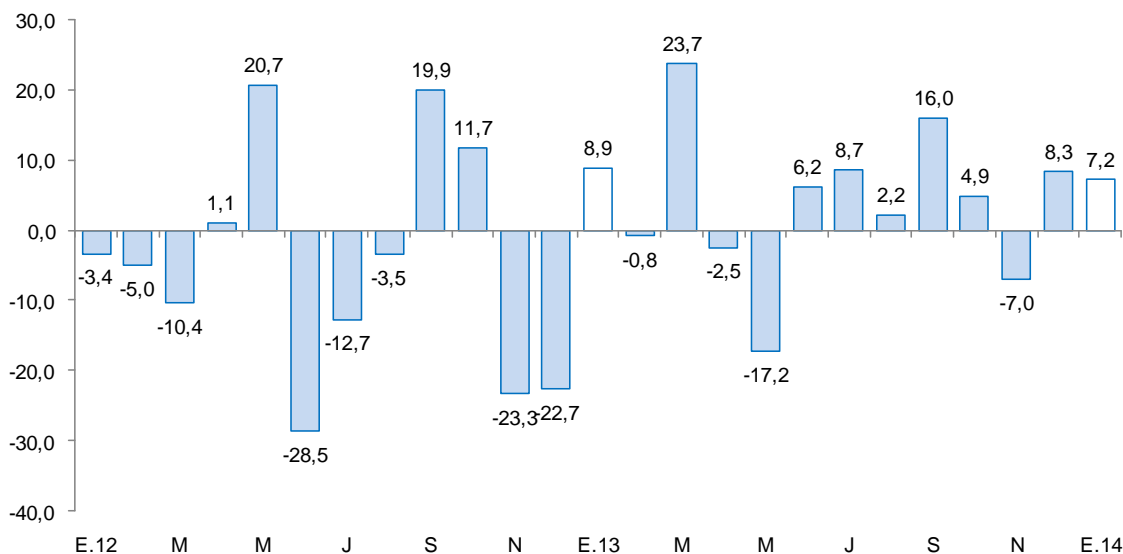

FUENTE: Ministerio de Agricultura y Riego y empresas industriales.

2.2 Sector construcción

- La construcción en Cajamarca se encuentra retraída ante la menor inversión del sector privado y público, lo que se refleja en los **despachos locales de cemento** y las **ventas de concreto** que disminuyeron en enero 21,2 y 41,0 por ciento, respectivamente, con relación a igual mes de 2013. Cabe señalar que en enero de 2013 la construcción registró un importante dinamismo, impulsado, principalmente, por la construcción del reservorio Chailhuagón, vinculada al proyecto Conga (Yanacocha) y que culminó en junio 2013.

GRÁFICO N° 3
CRECIMIENTO DESPACHO DE CEMENTO
(Variación % real respecto a similar mes del año anterior)

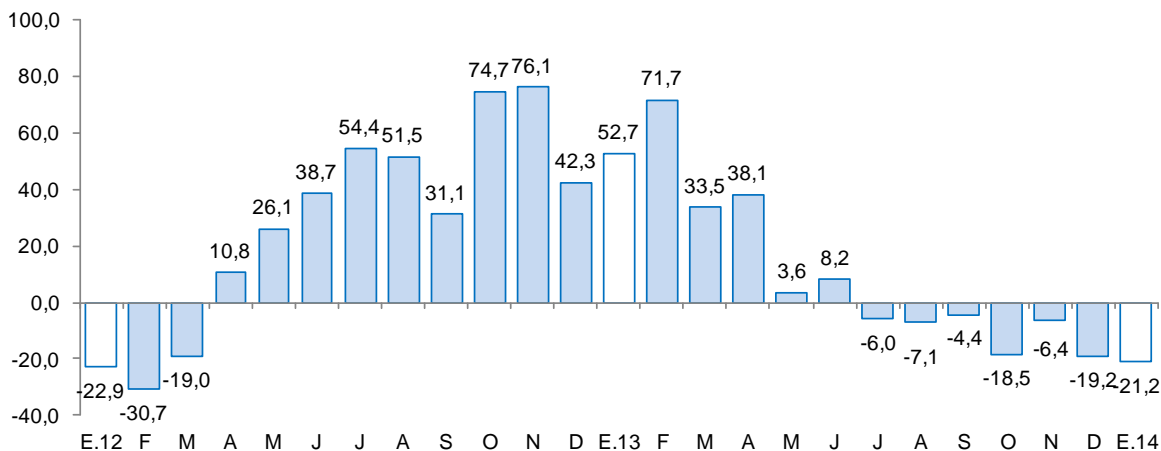

FUENTE: Cementos Pacasmayo S.A.A.

2.3 Arribos a los establecimientos de hospedaje

- El número de arribos a establecimientos de hospedaje de la ciudad de Cajamarca se contrajo en enero 27,9 por ciento, interanual. Los visitantes nacionales y extranjeros disminuyeron en 28,1 y 18,5 por ciento, respectivamente.

GRÁFICO N° 4
CRECIMIENTO DE ARRIBOS A ESTABLECIMIENTOS DE HOSPEDAJE
(Variación %)

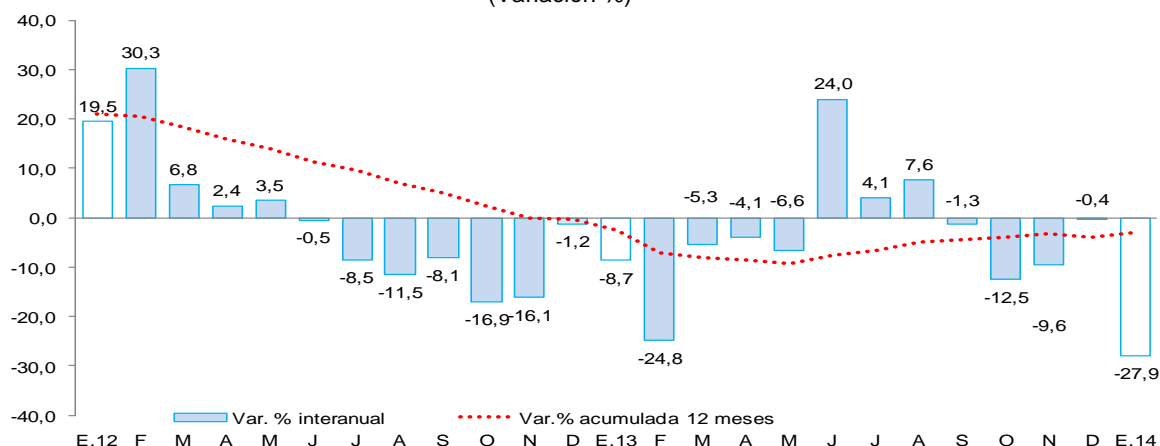

FUENTE: Encuesta Mensual de Establecimiento de Hospedajes Temporal - MINCETUR

II. ASPECTOS LABORALES

1. Empleo

- El empleo en la ciudad de Cajamarca, en empresas privadas formales de 10 a más trabajadores, disminuyó en enero 10,2 por ciento. El descenso se registra de manera continua desde octubre 2012 y se genera en todos los sectores, principalmente, extractivo (-17,8 por ciento), donde destaca la minería.

CUADRO N° 6
CIUDAD DE CAJAMARCA: ÍNDICE MENSUAL DE EMPLEO EN EMPRESAS PRIVADAS FORMALES DE 10 Y MÁS TRABAJADORES POR RAMA DE ACTIVIDAD ECONÓMICA 1/
(Octubre 2010=100)

	Enero		
	2013	2014 ^{1/}	Var.%
Extractiva 2/	87,4	71,9	-17,8
Industria manufacturera	65,1	60,9	-6,4
Comercio	140,1	136,3	-2,7
Transp., almac., y comun.	107,3	97,7	-8,9
Servicios 3/	102,8	93,7	-8,9
Total	98,3	88,3	-10,2

Nota: La información corresponde al primer día de cada mes.

1/ Cifras preliminares.

2/ Conformada por las subramas agricultura, pesca y minería.

3/ Conformada por las subramas servicios prestados a empresas, restaurantes y hoteles, establecimientos

FUENTE: MTPE – Encuesta Nacional de Variación Mensual del Empleo (ENVME).

ELABORACIÓN: BCRP, Sucursal Trujillo. Departamento de Estudios Económicos.

GRÁFICO N° 5
CIUDAD DE CAJAMARCA: EMPLEO FORMAL URBANO EN EMPRESAS DE 10 A MÁS TRABAJADORES
 (Variación % respecto a similar mes del año anterior)

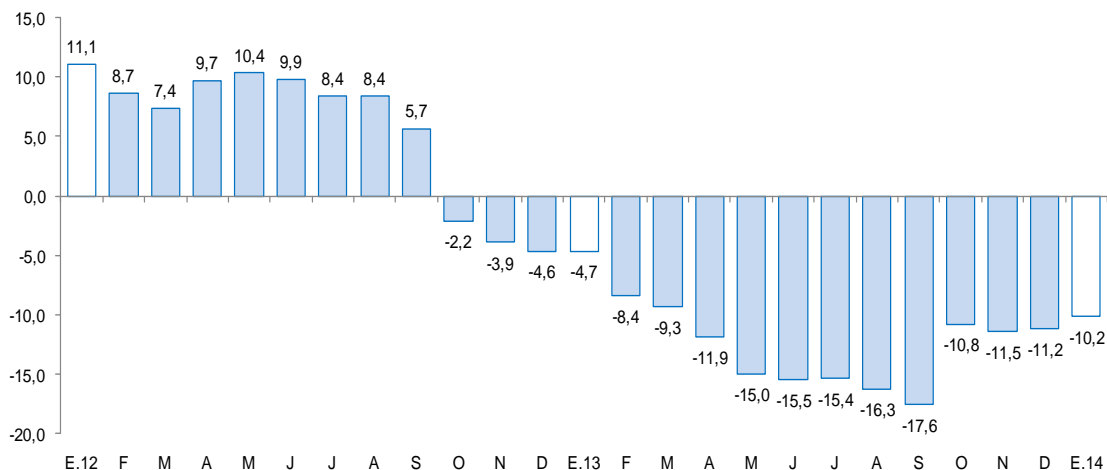

FUENTE: Ministerio de Trabajo y Promoción del Empleo.

III. SECTOR EXTERNO

1. Exportaciones

- Las exportaciones de Cajamarca, efectuadas por distintos puntos de embarque del país, sumaron en enero US\$ 95,1 millones, 59,7 por ciento menos de lo registrado en igual mes del pasado año. Las exportaciones tradicionales y no tradicionales disminuyeron en 59,9 y 7,9 por ciento, respectivamente.
- En las **exportaciones tradicionales** (US\$ 94,5 millones), de un lado, se contrajo la exportación de productos mineros (-61,6 por ciento), principalmente, **oro** (-66,0 por ciento) y **cobre** (-44,0 por ciento); en ambos casos, tanto por el menor volumen embarcado como por la caída en precios. De otro lado, aumentó la exportación de productos agrícolas, particularmente café (51,2 por ciento), en donde incidió el aumento del volumen embarcado (91,5 por ciento) dado que los precios disminuyeron en 21,0 por ciento.
- En las **exportaciones no tradicionales** (US\$ 659 mil) la contracción se sustenta en los productos metal- mecánico (-100,0 por ciento) y productos químicos (-100,0 por ciento).

CUADRO N° 7
EXPORTACIONES POR GRUPO DE PRODUCTOS 1/
(Valor FOB en miles de US\$)

TIPO	Estructura		ENERO		
	%			Var. %	Contribución 2/
	2013	2013	2014		
Productos Tradicionales	99,5	235 405	94 483	-59,9	-59,7
Agrícolas	6,2	3 636	5 498	51,2	0,8
Mineros	93,4	231 768	88 985	-61,6	-60,5
Pesqueros	0,0	0	0	-	-
Productos No Tradicionales	0,5	715	659	-7,9	0,0
Agropecuario	0,4	636	651	2,4	0,0
Maderas y papeles	0,0	0	0	-	-
Metal-mecánico	0,0	9	0	-100,0	-
Minería no metálica	0,0	0	0	-	-
Químicos	0,1	66	0	-100,0	0,0
Textiles	0,0	0	0	-	-
Otros	0,0	4	7	70,1	-
TOTAL	100,0	236 120	95 142	-59,7	-59,7

1/ Cifras preliminares.

2/ En puntos porcentuales.

FUENTE: SUNAT.

ELABORACIÓN: BCRP. Sede Regional Trujillo. Departamento de Estudios Económicos.

- El destino de las exportaciones se concentra en tres países que adquieren, en conjunto, el 95,1 por ciento del total exportado. El principal mercado es Estados Unidos, con el 52,0 por ciento, principalmente, oro; seguido por Japón, con el 27,8 por ciento, con concentrados de cobre; y Suiza, con el 15,3 por ciento, también oro.

IV. CRÉDITO Y DEPÓSITOS

1. Crédito del sistema financiero

- El crédito al sector privado creció en enero 13,3 por ciento interanual, en términos nominales. Agrobanco expandió su financiamiento en 273,9 por ciento; el Banco de la Nación, en 25,3 por ciento; las entidades no bancarias, en 12,9 por ciento; y las entidades bancarias, en 10,0 por ciento. Al finalizar el mes, el crédito acumula un saldo de S/.2 381,9 millones, de los cuales, el 91,1 por ciento se encuentra colocado en moneda nacional.
- Según tipo de crédito, destaca el crecimiento orientado al segmento de consumo (20,9 por ciento), hipotecario (13,0 por ciento), pequeña empresa (10,9 por ciento) y microempresa (9,0 por ciento). Por el contrario, se contrajo el crédito corporativo, gran y mediana empresa (4,9 por ciento).

CUADRO Nº 8
CRÉDITO DIRECTO DEL SISTEMA FINANCIERO
 (Saldos en miles de nuevos soles)

INSTITUCIONES	Estructura %	ENERO		Var. %	Contribución 1/
	Enero 2014	2013	2014		
Banco de la Nación	5,3	100 772	126 248	25,3	1,2
Agrobanco	1,8	11 719	43 816	273,9	1,5
Banca Múltiple	55,3	1 198 234	1 318 198	10,0	5,7
Instituciones No Bancarias	37,5	791 890	893 678	12,9	4,8
Cajas Municipales	19,2	412 730	456 214	10,5	2,1
Cajas Rurales	2,5	63 300	59 149	-6,6	-0,2
Edpymes	0,5	16 843	12 641	-24,9	-0,2
Empresas Financieras	15,4	299 018	365 673	22,3	3,2
TOTAL	100,0	2 102 615	2 381 940	13,3	13,3
Corporativo, gran y mediana empresa	13,3	302 806	317 602	4,9	0,7
Pequeña empresa	25,0	537 129	595 934	10,9	2,8
Microempresa	15,6	340 448	371 230	9,0	1,5
Consumo	35,2	693 505	838 753	20,9	6,9
Hipotecario	10,8	228 726	258 421	13,0	1,4
En MN	91,1	1 866 218	2 171 123	16,3	14,5
En ME	8,9	236 397	210 817	-10,8	-1,2

1 / En puntos porcentuales.

FUENTE: Superintendencia de Banca, Seguros y AFP (SBS).

ELABORACION: BCRP, Sucursal Trujillo. Departamento de Estudios Económicos.

GRÁFICO Nº 6
CRECIMIENTO DEL CRÉDITO DIRECTO DEL SISTEMA FINANCIERO
 (Variación % respecto a similar mes del año anterior)

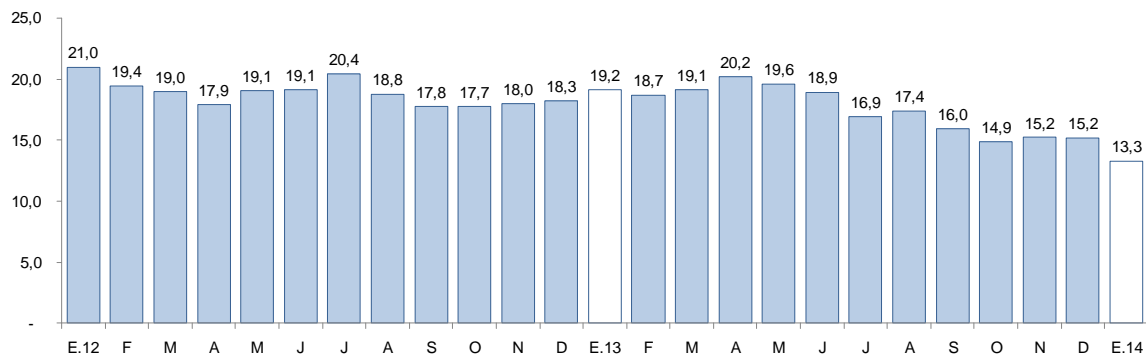

FUENTE: Superintendencia de Banca, Seguros y AFP.

- La morosidad alcanzó un nivel del 4,5 por ciento, 1,6 puntos porcentuales más respecto a enero del pasado año. En las instituciones no bancarias, la morosidad es de 5,8 por ciento; mientras que en las empresas bancarias, 4,0 por ciento.

GRÁFICO Nº 7
TASA DE MOROSIDAD DEL SISTEMA FINANCIERO 1/ 2/
(Porcentaje)

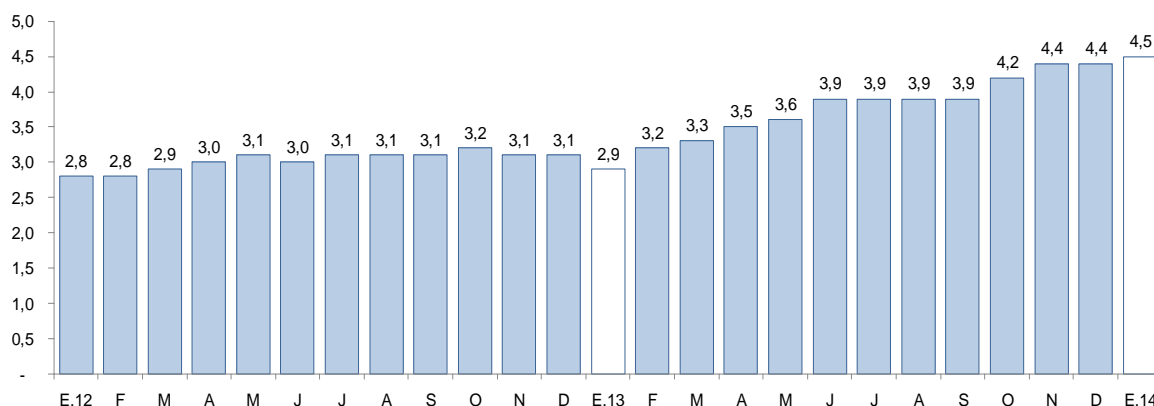

1/ Preliminar.

2/ Morosidad = (créditos vencidos + créditos en cobranza judicial) / colocaciones brutas.

FUENTE: Superintendencia de Banca, Seguros y AFP.

2. Depósitos en el sistema financiero

- Los depósitos en el sistema financiero (S/. 1 854,0 millones) aumentaron en enero 10,3 por ciento, respecto a igual mes del pasado año, por la mayor captación de depósitos a plazos (20,1 por ciento), de ahorro (9,7 por ciento) y a la vista (5,6 por ciento). La expansión se registró tanto en los depósitos en moneda extranjera (21,0 por ciento) como en moneda nacional (7,4 por ciento).
- Según tipo de instituciones, los depósitos aumentaron para las entidades no bancarias (14,4 por ciento), el Banco de la Nación (13,0 por ciento) y la banca múltiple (7,6 por ciento).

CUADRO Nº 9
DEPÓSITOS DEL SISTEMA FINANCIERO
(SalDOS en miles de nuevos soles)

INSTITUCIONES	Estructura % Enero 2014	ENERO		Var.%	Contribución 1/
		2013	2014		
Banco de la Nación	29,9	490 370	554 052	13,0	3,8
Banca Múltiple	53,1	914 826	984 059	7,6	4,1
Instituciones No Bancarias	17,0	276 248	315 913	14,4	2,4
Cajas Municipales	12,6	194 435	232 962	19,8	2,3
Cajas Rurales	3,8	70 913	71 323	0,6	0,0
Empresas Financieras	0,6	10 900	11 628	6,7	0,0
TOTAL	100,0	1 681 444	1 854 024	10,3	10,3
Vista	40,4	708 599	748 561	5,6	2,4
Ahorro	35,7	603 785	662 051	9,7	3,5
A Plazos	23,9	369 060	443 412	20,1	4,4
En M/N	76,6	1 323 506	1 421 026	7,4	5,8
En M/E	23,4	357 938	432 998	21,0	4,5

1 / En puntos porcentuales.

FUENTE: Superintendencia de Banca, Seguros y AFP (SBS).

ELABORACION: BCRP, Sucursal Trujillo. Departamento de Estudios Económicos.

GRÁFICO Nº 8
CRECIMIENTO DE LOS DEPÓSITOS DEL SISTEMA FINANCIERO
 (Variación % respecto a similar mes del año anterior)

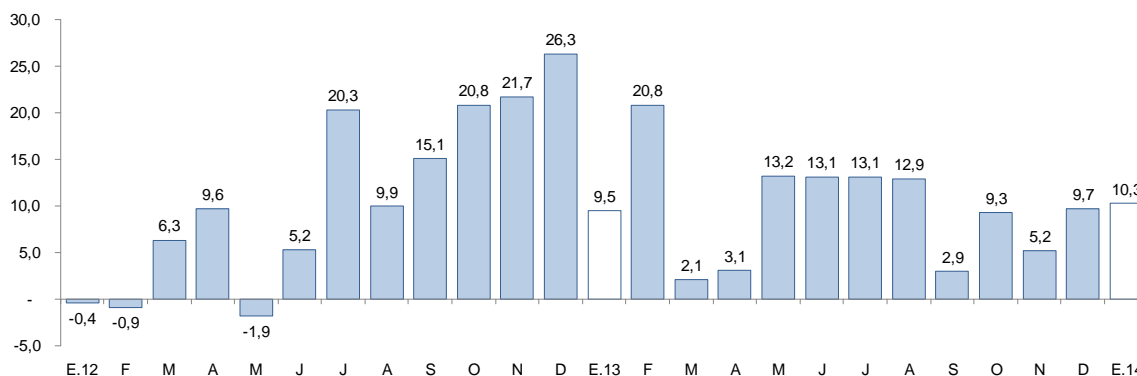

FUENTE: Superintendencia de Banca, Seguros y AFP.

V. FINANZAS PÚBLICAS

1. Consumo público

- El consumo público creció en enero 19,0 por ciento interanual, en términos reales, por el mayor gasto de los gobiernos locales (31,3 por ciento) y del Gobierno Regional (14,7 por ciento). En los gobiernos locales, se gastó más tanto en bienes y servicios (45,7 por ciento) como en remuneraciones (9,4 por ciento); mientras que en el Gobierno Regional, aumentó el gasto en remuneraciones (17,7 por ciento), pero disminuyó en bienes y servicios (-12,9 por ciento).

CUADRO Nº 10
CONSUMO PÚBLICO 1/2
 (Miles de nuevos soles)

	ENERO		
	2013	2014	Var % real
Gobierno Regional	64 472	76 217	14,7
Gobierno Locales	22 189	30 033	31,3
Total	86 662	106 250	19,0

1/ Información actualizada al 31 de marzo de 2014

2/ Comprende el gasto en remuneraciones y en bienes y servicios

FUENTE: Ministerio de Economía y Finanzas

ELABORACIÓN: BCRP, Sucursal Trujillo. Departamento de Estudios Económicos

2. Inversión pública

- La inversión pública en Cajamarca, correspondiente a los tres niveles de gobierno, totalizó en enero S/. 73 millones, 0,5 por ciento menos, respecto a similar mes de 2013, por la menor inversión del Gobierno Regional (-34,3 por ciento) y el Gobierno Nacional (-13,5 por ciento), a diferencia de los gobiernos locales que aumentaron su inversión en 37,4 por ciento.
- Los tres niveles de gobierno han ejecutado en enero sólo el 4,7 por ciento del Presupuesto Institucional Modificado (PIM). El Gobierno Nacional gastó el 5,3 por ciento; los gobiernos locales, 4,8 por ciento; y el Gobierno Regional, 0,9 por ciento.

CUADRO Nº 11
INVERSIÓN PÚBLICA 1/ 2/
(Miles de nuevos soles)

	ENERO		
	2013	2014	Var %real
Gobierno Nacional	50 048	44 594	-13,5
Gobierno Regional	2 024	1 371	-34,3
Gobiernos Locales	19 115	27 061	37,4
Total	71 187	73 026	-0,5

1/ Información actualizada al 31 de marzo de 2014.

2/ Adquisición de activos no financieros.

FUENTE: Ministerio de Economía y Finanzas.

ELABORACIÓN: BCRP, Sucursal Trujillo. Departamento de Estudios Económico.

GRÁFICO Nº 9
CRECIMIENTO DE LA INVERSIÓN PÚBLICA
(Variación % real)

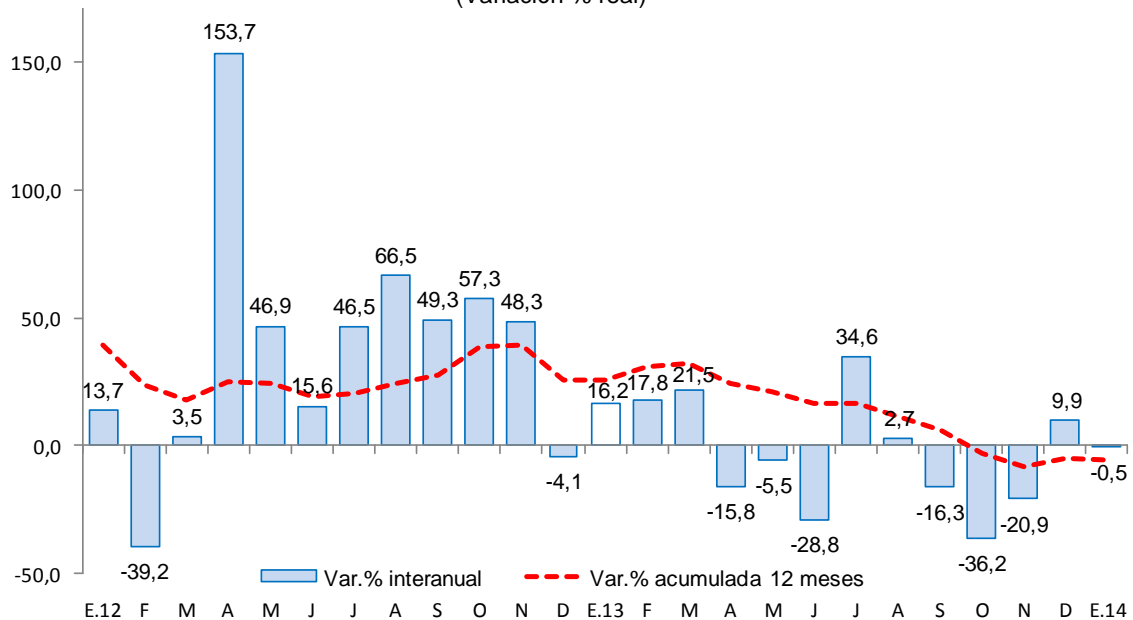

FUENTE: Ministerio de Economía y Finanzas

- Los principales proyectos de inversión pública desembolsados, en enero, por el Gobierno Nacional son: la “Rehabilitación y Mejoramiento de la carretera Chamaya- Jaén- San Ignacio- Rio Canchis” por un valor de S/. 15,9 millones; “Rehabilitación y Mejoramiento de la carretera Chongoyape-Cochabamba-Cajamarca” por S/. 13,3 millones; y “Mejoramiento de la carretera San Marcos- Cajabamba- Sausacocha” por S/. 11,1 millones.
- El Gobierno Regional, por su parte, ejecutó obras como “Construcción e implementación del Hospital II-1 de Cajabamba” por S/. 505 mil; y “Mejoramiento y ampliación de los sistemas de agua potable, alcantarillado y tratamiento de aguas residuales de las principales ciudades de Cajamarca- I Etapa” (S/. 274 mil).
- Por su parte, los gobiernos locales han ejecutado proyectos relacionados al área de transporte (S/. 7,6 millones), saneamiento (S/. 5,4 millones) y la construcción de mercados municipales (S/. 3,6 millones).

VI. ANEXOS



ANEXO 1

CAJAMARCA: PRODUCCIÓN AGROPECUARIA 1/
(T.m.)

PRODUCTOS	2013												2014	PRODUCTOS	
	ENE	FEB	MAR	ABR	MAY	JUN	JUL	AGO	SET	OCT	NOV	DIC	ENE		
AGRÍCOLA															AGRÍCOLA
Alfalfa	17 547	16 990	15 395	17 041	17 355	15 098	13 480	13 839	14 282	16 650	16 677	16 508	16 640	16 640	Alfalfa
Arroz cáscara	6 202	3 654	23 906	23 418	26 321	22 431	11 995	4 484	29 962	37 595	11 852	11 175	6 880	6 880	Arroz cáscara
Arveja grano verde	505	2 104	3 444	1 337	1 114	868	2 664	4 257	2 691	18	16	134	373	373	Arveja grano verde
Café	0	0	2 867	4 238	7 990	16 289	12 883	5 479	3 093	1 632	0	0	0	0	Café
Cebada grano	30	5	77	201	474	1 759	2 977	3 463	1 788	427	144	34	0	0	Cebada grano
Frijol grano seco	21	18	460	893	3 705	6 032	2 997	1 137	792	332	205	125	22	22	Frijol grano seco
Maíz amarillo duro	734	2 642	5 685	8 854	9 053	14 914	13 383	4 493	1 006	2 274	2 451	1 760	747	747	Maíz amarillo duro
Maíz amiláceo	6	19	99	2 103	8 594	15 365	7 144	1 271	197	4	0	94	6	6	Maíz amiláceo
Maíz choclo	3 330	4 595	10 769	9 124	3 992	1 271	27	0	0	0	0	1 052	1 469	1 469	Maíz choclo
Papa	29 290	38 666	51 540	38 074	32 413	19 628	13 706	14 414	22 094	20 471	30 755	33 641	29 366	29 366	Papa
Trigo	5	44	287	656	622	2 391	10 161	13 349	5 124	621	18	10	0	0	Trigo
Yuca	6 523	6 541	6 426	4 808	4 525	4 662	5 191	5 574	7 009	9 332	8 272	7 664	6 261	6 261	Yuca
Otros agrícolas															Otros agrícolas
Ajo	9	488	257	970	871	688	467	538	1 048	1 206	66	174	17	17	Ajo
Arveja grano seco	0	0	33	137	142	206	980	2 803	3 259	4 409	2 829	382	0	0	Arveja grano seco
Cacao	116	119	107	117	103	106	81	58	44	48	64	69	119	119	Cacao
Camote	32	40	197	1 244	1 355	1 181	1 446	1 341	1 120	776	351	138	48	48	Camote
Haba grano seco	0	0	43	366	1 200	1 191	752	115	68	24	10	1	0	0	Haba grano seco
Mango	5 740	3 370	223	35	9	0	11	0	0	7	56	79	1 182	1 182	Mango
Oca	0	0	212	951	1 909	1 312	994	488	396	0	0	0	0	0	Oca
Olluco	0	113	1 886	4 022	4 450	4 060	2 941	933	652	187	70	14	0	0	Olluco
Palta	232	440	443	484	391	265	493	209	291	428	299	488	357	357	Palta
Plátano	3 256	3 162	3 176	3 288	3 536	3 539	3 346	3 008	2 804	2 911	2 953	3 417	3 214	3 214	Plátano
Zapallo	0	244	1536	4153	4695	1373	1086	557	912	218	0	0	0	0	Zapallo
PECUARIO															PECUARIO
Carne de ave ^{2/}	182	187	155	195	202	205	205	203	224	206	233	221	170	170	Carne de ave ^{2/}
Carne de ovino ^{2/}	147	161	144	144	144	143	150	140	145	147	158	154	155	155	Carne de ovino ^{2/}
Carne de porcino ^{2/}	459	458	477	465	479	482	498	451	481	489	503	545	489	489	Carne de porcino ^{2/}
Carne de vacuno ^{2/}	2 345	2 335	2 452	2 480	2 403	2 426	2 436	2 343	2 470	2 733	2 654	2 663	2 552	2 552	Carne de vacuno ^{2/}
Huevo	224	224	235	233	227	236	238	233	222	214	211	210	217	217	Huevo
Leche	26 462	26 585	27 305	27 270	27 359	27 699	27 546	26 378	26 639	26 834	26 686	27 298	26 873	26 873	Leche

1/ Cifras preliminares.

2/ Peso neto.

FUENTE: MINAGRI.

ELABORACION: BCRP. Sucursal Trujillo. Departamento de Estudios Económicos.



ANEXO 2

CAJAMARCA: PRODUCCIÓN MINERA 1/

PRODUCTOS	2013											2014	PRODUCTOS	
	FEB	MAR	ABR	MAY	JUN	JUL	AGO	SET	OCT	NOV	DIC	ENE		
MINERÍA METÁLICA														MINERÍA METÁLICA
Oro (Onzas troy)	120 321	133 240	128 717	147 483	126 414	135 740	136 099	107 025	103 917	93 169	92 102	113 514	Oro (Onzas troy)	
Cobre (TMF)	2 513	2 760	2 129	2 551	2 296	2 681	3 298	3 075	2 768	2 436	3 046	2 927	Cobre (TMF)	
Plata (Onzas troy)	159 807	137 658	153 326	165 625	142 420	158 928	166 187	165 963	122 858	122 548	121 829	131 271	Plata (Onzas troy)	

1/ Cifras preliminares.

FUENTE: MINEM.

ELABORACION: BCRP, Sucursal Trujillo. Departamento de Estudios Económicos.

ANEXO 3

CAJAMARCA: PRODUCCIÓN MANUFACTURERA 1/
(índice 1994 = 100)

PRODUCTOS	2013												2014	PRODUCTOS
	ENE	FEB	MAR	ABR	MAY	JUN	JUL	AGO	SET	OCT	NOV	DIC	ENE	
1520 PRODUCTOS LACTEOS	200,3	231,3	231,3	253,5	218,2	243,7	245,2	287,1	283,5	278,03	263,67	207,9	213,7	1520 PRODUCTOS LACTEOS
Queso	248,6	259,1	269,2	282,6	238,7	263,7	256,2	317,5	313,7	305,94	286,0	207,9	238,2	Queso
Mantequilla	48,7	47,1	46,5	59,2	48,0	71,2	68,4	75,6	75,0	80,01	83,8	89,5	71,0	Mantequilla
Yogurt	125,3	123,0	118,7	117,1	101,2	237,6	290,8	247,4	255,4	279,15	287,7	334,3	229,6	Yogurt
Manjarblanco	68,4	174,3	141,3	195,4	184,0	206,5	236,2	223,2	219,5	218,34	218,5	222,2	155,5	Manjarblanco
1531 PRODUCTOS DE MOLINERIA	40,5	23,9	156,2	153,0	171,9	146,5	78,3	29,3	195,7	245,57	77,4	73,0	44,9	1531 PRODUCTOS DE MOLINERIA
Arroz Pilado	40,5	23,9	156,2	153,0	171,9	146,5	78,3	29,3	195,7	245,57	77,4	73,0	44,9	Arroz Pilado
1554 BEBIDAS NO ALCOHOLICAS	96,5	95,1	85,7	108,1	105,3	86,3	84,1	84,1	112,3	94,63	104,5	79,1	85,9	1554 BEBIDAS NO ALCOHOLICAS
Agua Embotellada	96,5	95,1	85,7	108,1	105,3	86,3	84,1	84,1	112,3	94,63	104,5	79,1	85,9	Agua Embotellada
2411 SUSTANCIAS QUIMICAS BASICAS	66,8	55,4	58,7	74,2	73,5	78,0	90,8	54,3	70,6	55,41	51,5	65,0	81,3	2411 SUSTANCIAS QUIMICAS BASICAS
Oxígeno	66,8	55,4	58,7	74,2	73,5	78,0	90,8	54,3	70,6	55,41	51,5	65,0	81,3	Oxígeno
TOTAL	106,6	109,6	184,1	191,9	188,4	183,8	145,8	134,8	228,3	253,75	153,2	127,5	114,2	TOTAL

1 / Cifras preliminares.

FUENTE: Ministerio de la Producción y Empresas.

ELABORACIÓN: BCRP. Sucursal Trujillo. Departamento de Estudios Económicos.



ANEXO 4

CAJAMARCA: PRODUCCIÓN MANUFACTURERA 1/
(Variaciones porcentuales)

PRODUCTOS	2013												2014	PRODUCTOS
	ENE	FEB	MAR	ABR	MAY	JUN	JUL	AGO	SET	OCT	NOV	DIC	ENE	
1520 PRODUCTOS LACTEOS	5,2	0,7	-7,7	25,2	-9,0	15,9	4,3	12,8	17,4	6,23	1,4	6,7	6,7	1520 PRODUCTOS LACTEOS
Queso	10,1	-3,1	-6,7	25,5	-8,7	11,6	-1,6	11,1	18,1	7,12	-2,4	-4,5	-4,2	Queso
Mantequilla	317,2	298,2	344,0	467,7	357,7	581,7	561,0	-	61,8	66,26	68,6	87,0	45,8	Mantequilla
Yogurt	94,4	92,3	232,4	228,9	183,1	564,1	715,4	-	56,0	78,76	84,5	168,0	83,2	Yogurt
Manjarblanco	-37,2	17,5	-19,0	17,1	-14,5	25,2	19,4	9,0	11,4	-2,04	15,3	51,1	127,2	Manjarblanco
1531 PRODUCTOS DE MOLINERIA	18,8	-16,8	98,8	-23,7	-24,1	-4,0	20,9	-37,4	14,3	4,52	-22,9	14,3	10,9	1531 PRODUCTOS DE MOLINERIA
Arroz Pilado	18,8	-16,8	98,8	-23,7	-24,1	-4,0	20,9	-37,4	14,3	4,52	-22,9	14,3	10,9	Arroz Pilado
1554 BEBIDAS NO ALCOHOLICAS	67,8	76,0	-25,9	70,7	14,3	37,4	-6,2	-10,0	29,0	-20,05	-2,0	-22,3	-11,0	1554 BEBIDAS NO ALCOHOLICAS
Agua Embotellada	67,8	76,0	-25,9	70,7	14,3	37,4	-6,2	-10,0	29,0	-20,05	-2,0	-22,3	-11,0	Agua Embotellada
2411 SUSTANCIAS QUIMICAS BASICAS	7,4	0,7	-13,2	7,6	-24,8	15,3	56,2	-21,0	-2,7	-2,91	4,7	24,1	21,8	2411 SUSTANCIAS QUIMICAS BASICAS
Oxígeno	7,4	0,7	-13,2	7,6	-24,8	15,3	56,2	-21,0	-2,7	-2,91	4,7	24,1	21,8	Oxígeno
TOTAL	8,9	-0,8	23,7	-2,5	-17,2	6,2	8,7	2,2	16,0	4,92	-7,0	8,3	7,2	TOTAL

1/ Cifras preliminares.

FUENTE: Ministerio de la Producción y Empresas.

ELABORACIÓN: BCRP. Sucursal Trujillo. Departamento de Estudios Económicos.

ANEXO 5

CAJAMARCA: EXPORTACIONES POR TIPO DE PRODUCTO 1/
(Miles de US\$ FOB)

RUBROS	2012	2013												2014	RUBROS
	ENE	ENE	FEB	MAR	ABR	MAY	JUN	JUL	AGO	SET	OCT	NOV	DIC	ENE	
Exportaciones Tradicionales	304 482	235 405	171 053	226 920	184 082	243 308	163 727	153 104	252 903	157 322	180 198	145 310	127 456	94 483	Exportaciones Tradicionales
Agrícolas	15 670	3 636	3 536	2 374	2 227	3 830	7 123	16 250	21 433	24 876	22 545	18 681	12 158	5 498	Agrícolas
Mineros	288 812	231 768	167 517	224 546	181 854	239 478	156 605	136 854	231 471	132 446	157 653	126 629	115 298	88 985	Mineros
Pesqueros	0	0	0	0	0	0	0	0	0	0	0	0	0	0	Pesqueros
Exportaciones No Tradicionales	711	715	205	1 590	828	1 059	1 472	748	917	1 104	777	451	449	659	Exportaciones No Tradicionales
Agropecuario	460	636	128	359	739	942	1323	692	832	1010	712	415	423	651	Agropecuario
Maderas y papeles	2	0	0	0	0	0	0	0	0	0	0	0	0	0	Maderas y papeles
Metal-mecánico	42	9	0	0	0	0	16	0	0	0	13	5	0	0	Metal-mecánico
Minería no metálica	0	0	0	0	0	15	0	0	0	0	0	0	0	0	Minería no metálica
Químicos	200	66	71	1 232	89	102	134	56	82	95	53	26	26	0	Químicos
Sidero-Metalúrgico y joyería	0	0	0	0	0	0	0	0	0	0	0	0	0	0	Sidero-Metalúrgico y joyería
Textiles	0	0	5	0	0	0	0	0	0	0	0	0	0	0	Textiles
Otros	6	4	0	0	0	0	0	0	4	0	0	5	0	7	Otros
Total	305 193	236 120	171 257	228 510	184 910	244 367	165 199	153 851	253 821	158 426	180 975	145 761	127 906	95 142	Total

1/ Cifras preliminares.

FUENTE: SUNAT.

ELABORACIÓN: BCRP. Sucursal Trujillo. Departamento de Estudios Económicos.



ANEXO 6

CAJAMARCA: INGRESOS CORRIENTES DEL GOBIERNO CENTRAL
(Miles de nuevos soles)

	2013												2014	
	ENE	FEB	MAR	ABR	MAY	JUN	JUL	AGO	SET	OCT	NOV	DIC	ENE	
I. INGRESOS TRIBUTARIOS	30 371	20 055	23 417	30 033	22 784	20 664	21 404	22 322	25 117	23 820	23 611	23 908	27 953	I. INGRESOS TRIBUTARIOS
1. Impuestos a los Ingresos	14 005	10 279	12 704	18 984	11 648	9 929	10 930	10 644	11 324	11 207	10 750	11 143	13 417	1. Impuestos a los Ingresos
- Personas Naturales	3 800	2 765	3 323	3 306	3 239	2 943	3 007	3 070	2 913	2 989	3 050	3 421	4 446	- Personas Naturales
- Personas Jurídicas	9 965	6 608	6 624	6 388	6 337	5 957	6 573	7 196	7 753	7 699	7 514	7 384	8 790	- Personas Jurídicas
- Regularización	240	905	2 757	9 289	2 072	1 028	1 350	378	658	519	186	337	181	- Regularización
2. Impuestos General a las Ventas	14 036	7 525	8 672	7 834	8 696	8 442	8 283	9 090	11 216	10 024	10 311	10 302	12 169	2. Impuestos General a las Ventas
- Operaciones Internas	14 036	7 525	8 672	7 834	8 696	8 442	8 283	9 090	11 216	10 024	10 311	10 302	12 169	- Operaciones Internas
3. Impuestos Selectivo al Consumo	5	1	2	1	2	1	2	9	2	3	1	2	1	3. Impuestos Selectivo al Consumo
4. Otros Ingresos Tributarios	2 326	2 251	2 039	3 214	2 438	2 291	2 189	2 579	2 574	2 586	2 549	2 461	2 365	4. Otros Ingresos Tributarios
II. INGRESOS NO TRIBUTARIOS	1 917	1 658	1 331	907	1 669	1 286	1 367	1 072	2 209	2 164	2 243	3 050	2 158	II. INGRESOS NO TRIBUTARIOS
INGRESOS CORRIENTES (I+II)	32 288	21 713	24 748	30 940	24 453	21 949	22 771	23 394	27 326	25 984	25 855	26 959	30 111	INGRESOS CORRIENTES (I+II)

FUENTE: SUNAT.

ELABORACIÓN: BCRP, Sucursal Trujillo. Departamento de Estudios Económicos.



ANEXO 7

CAJAMARCA: GASTOS NO FINANCIEROS DEL GOBIERNO REGIONAL
(Miles de nuevos soles)

	2013												2014	
	ENE	FEB	MAR	ABR	MAY	JUN	JUL	AGO	SET	OCT	NOV	DIC	ENE	
GASTOS NO FINANCIEROS	74 002	80 369	96 373	103 070	95 173	93 765	104 046	93 881	98 292	94 215	93 987	212 428	87 143	GASTOS NO FINANCIEROS
a. GASTOS CORRIENTES	71 979	70 189	73 471	77 423	76 507	80 266	90 427	75 274	81 004	77 128	82 599	118 808	85 772	a. GASTOS CORRIENTES
1. Personal y obligaciones sociales	58 059	52 829	52 524	56 326	54 439	60 059	62 392	55 340	59 502	56 147	55 513	69 647	70 458	1. Personal y obligaciones sociales
2. Pensiones y otras prestaciones sociales	7 506	5 487	5 701	5 445	5 687	5 473	7 197	5 505	5 468	5 337	5 766	10 009	9 283	2. Pensiones y otras prestaciones sociales
3. Bienes y servicios	6 414	11 060	14 806	15 318	15 760	14 407	20 137	14 225	15 327	15 344	20 856	35 996	5 759	3. Bienes y servicios
4. Donaciones y transferencias	0	0	0	0	0	0	0	0	0	0	0	0	0	4. Donaciones y transferencias
5. Otros gastos	1	814	439	335	620	327	701	204	706	300	464	3 157	272	5. Otros gastos
b. GASTOS DE CAPITAL	2 024	10 180	22 902	25 646	18 666	13 499	13 619	18 607	17 288	17 088	11 388	93 620	1 371	b. GASTOS DE CAPITAL
1. Adquisición de activos no financieros	2 024	10 180	22 902	25 596	18 666	12 399	14 719	18 607	17 288	17 088	11 388	93 620	1 371	1. Adquisición de activos no financieros
2. Otros gastos de capital	0	0	0	50	0	1 100	- 1 100	0	0	0	0	0	0	2. Otros gastos de capital

FUENTE: Ministerio de Economía y Finanzas.

ELABORACIÓN: BCRP, Sucursal Trujillo. Departamento de Estudios Económicos.



ANEXO 8

CAJAMARCA: GASTOS NO FINANCIEROS DEL GOBIERNO LOCAL
(Miles de nuevos soles)

	2013												2014	
	ENE	FEB	MAR	ABR	MAY	JUN	JUL	AGO	SET	OCT	NOV	DIC	ENE	
GASTOS NO FINANCIEROS	42 903	90 223	104 694	88 332	92 946	94 720	151 918	136 944	108 174	123 184	130 147	272 762	59 247	GASTOS NO FINANCIEROS
a. GASTOS CORRIENTES	23 730	33 164	42 993	36 491	39 813	37 708	45 995	47 507	43 179	46 074	44 439	54 578	32 099	a. GASTOS CORRIENTES
1. Personal y obligaciones sociales	8 787	6 827	8 342	7 280	7 127	6 753	9 627	7 554	7 100	7 673	7 576	9 926	9 905	1. Personal y obligaciones sociales
2. Pensiones y otras prestaciones sociales	578	1 488	2 459	3 154	2 526	2 541	2 806	2 941	3 005	3 800	2 857	5 696	928	2. Pensiones y otras prestaciones sociales
3. Bienes y servicios	13 403	23 535	31 319	23 747	28 130	26 182	31 266	34 511	31 163	32 646	29 331	34 535	20 129	3. Bienes y servicios
4. Donaciones y transferencias	598	930	245	1 712	1 181	1 356	1 192	949	1 049	1 294	2 423	3 429	515	4. Donaciones y transferencias
5. Otros gastos	365	385	628	597	849	875	1 105	1 552	862	660	2 251	991	623	5. Otros gastos
b. GASTOS DE CAPITAL	19 173	57 059	61 701	51 841	53 133	57 012	105 923	89 436	64 995	77 110	85 708	218 184	27 148	b. GASTOS DE CAPITAL
1. Adquisición de activos no financieros	19 115	56 718	60 730	51 279	52 217	50 598	105 474	87 280	64 626	77 110	85 487	218 124	27 061	1. Adquisición de activos no financieros
2. Otros gastos de capital	58	341	971	562	916	6 414	448	2 156	369	0	221	60	87	2. Otros gastos de capital

FUENTE: Ministerio de Economía y Finanzas.

ELABORACIÓN: BCRP, Sucursal Trujillo. Departamento de Estudios Económicos.

ANEXO 9

CAJAMARCA: DEPÓSITOS Y OBLIGACIONES DEL SISTEMA FINANCIERO POR TIPO ^{1/}
(Saldos en miles de nuevos soles)

ENTIDADES FINANCIERAS	2013													2014	ENTIDADES FINANCIERAS
	DIC	ENE	FEB	MAR	ABR	MAY	JUN	JUL	AGO	SET	OCT	NOV	DIC	ENE	
I. EMPRESAS BANCARIAS	1 531 284	1 405 196	1 539 928	1 372 929	1 448 063	1 450 243	1 433 031	1 487 503	1 449 595	1 425 305	1 444 482	1 484 838	1 556 941	1 538 111	I. EMPRESAS BANCARIAS
Depósitos a la vista	802 973	708 599	836 870	696 628	726 243	726 673	683 993	736 738	705 761	689 068	690 896	717 370	755 758	748 471	Depósitos a la vista
En m/n	493 305	510 169	504 938	546 706	538 200	549 781	529 156	496 813	505 926	482 343	515 532	502 761	464 828	497 991	En m/n
En m/e	309 668	198 430	331 932	149 922	188 042	176 892	154 837	239 925	199 835	206 725	175 364	214 609	290 931	250 480	En m/e
Depósitos de ahorro	540 676	511 789	519 225	519 118	538 692	519 442	536 672	538 310	529 468	521 793	540 168	536 220	571 730	562 747	Depósitos de ahorro
En m/n	461 290	436 128	442 742	446 971	465 089	448 129	460 138	460 790	451 922	442 240	461 384	458 887	492 066	483 179	En m/n
En m/e	79 387	75 661	76 483	72 147	73 603	71 313	76 534	77 519	77 547	79 553	78 784	77 334	79 665	79 568	En m/e
Depósitos a plazo	187 634	184 808	183 832	157 183	183 128	204 128	212 366	212 456	214 366	214 444	213 418	231 248	229 452	226 893	Depósitos a plazo
En m/n	126 221	124 380	124 369	107 357	124 415	136 983	142 160	141 513	141 640	142 776	142 328	155 677	153 726	150 912	En m/n
En m/e	61 414	60 428	59 462	49 826	58 713	67 145	70 206	70 943	72 726	71 669	71 090	75 571	75 726	75 982	En m/e
II. INSTITUCIONES NO BANCARIAS	276 695	276 248	275 786	274 250	280 447	286 959	291 757	292 778	295 678	296 923	304 702	308 536	313 751	315 913	II. INSTITUCIONES NO BANCARIAS
Depósitos a la vista	18	0	46	34	160	80	10	52	45	76	10	55	28	90	Depósitos a la vista
En m/n	18	0	46	34	160	80	10	52	45	76	10	55	0	90	En m/n
En m/e	0	0	0	0	0	0	0	0	0	0	0	0	28	0	En m/e
Depósitos de ahorro	93 874	91 995	89 312	85 421	84 067	83 638	87 589	86 436	87 416	88 369	95 986	95 045	97 603	99 304	Depósitos de ahorro
En m/n	88 802	87 118	84 578	80 762	78 474	78 829	82 919	81 643	82 496	82 081	88 752	88 097	91 905	93 156	En m/n
En m/e	5 072	4 877	4 734	4 659	5 593	4 809	4 670	4 794	4 920	6 288	7 234	6 948	5 698	6 148	En m/e
Depósitos a plazo	182 803	184 252	186 427	188 794	196 221	203 241	204 158	206 290	208 217	208 479	208 705	213 436	216 120	216 518	Depósitos a plazo
En m/n	164 127	165 711	168 546	171 575	177 826	184 092	184 954	186 948	187 728	188 345	188 346	192 752	194 634	195 697	En m/n
En m/e	18 676	18 541	17 881	17 220	18 394	19 150	19 204	19 342	20 489	20 133	20 360	20 684	21 485	20 821	En m/e
III. TOTAL SISTEMA FINANCIERO	1 807 980	1 681 444	1 815 713	1 647 179	1 728 510	1 737 202	1 724 788	1 780 282	1 745 273	1 722 229	1 749 185	1 793 374	1 870 692	1 854 024	III. TOTAL SISTEMA FINANCIERO
Depósitos a la vista	802 992	708 599	836 916	696 662	726 403	726 753	684 003	736 790	705 806	689 144	690 907	717 425	755 786	748 561	Depósitos a la vista
En m/n	493 323	510 169	504 984	546 740	538 361	549 861	529 166	496 865	505 971	482 419	515 543	502 816	464 828	498 081	En m/n
En m/e	309 668	198 430	331 932	149 922	188 042	176 892	154 837	239 925	199 835	206 725	175 364	214 609	290 959	250 480	En m/e
Depósitos de ahorro	634 551	603 785	608 538	604 539	622 758	603 080	624 262	624 746	616 884	610 161	636 155	631 265	669 333	662 051	Depósitos de ahorro
En m/n	550 091	523 246	527 321	527 733	543 563	526 958	543 058	542 433	534 417	524 320	550 137	546 984	583 970	576 336	En m/n
En m/e	84 459	80 539	81 217	76 806	79 196	76 122	81 204	82 313	82 467	85 841	86 018	84 281	85 363	85 716	En m/e
Depósitos a plazo	370 437	369 060	370 259	345 977	379 349	407 370	416 524	418 746	422 583	422 923	422 123	444 684	445 572	443 412	Depósitos a plazo
En m/n	290 348	290 091	292 915	278 931	302 241	321 075	327 113	328 461	329 368	331 121	330 673	348 429	348 360	346 609	En m/n
En m/e	80 089	78 970	77 344	67 046	77 108	86 294	89 410	90 285	93 215	91 802	91 450	96 255	97 211	96 802	En m/e

^{1/} Cifras Preliminares.
FUENTE: Superintendencia de Banca, Seguros y AFP (SBS).
ELABORACION: BCRP - Sucursal Trujillo. Departamento de Estudios Económicos.



ANEXO 10

CAJAMARCA: DEPOSITOS EN EL SISTEMA FINANCIERO POR INSTITUCIONES ^{1/}
(En miles de nuevos Soles)

ENTIDADES FINANCIERAS	2012	2013												2014	ENTIDADES FINANCIERAS
	DIC	ENE	FEB	MAR	ABR	MAY	JUN	JUL	AGO	SET	OCT	NOV	DIC	ENE	
I. BANCO DE LA NACION	497 559	490 370	505 595	484 696	495 583	521 559	513 417	505 531	508 783	492 663	524 014	504 035	516 784	554 052	I. BANCO DE LA NACION
II. EMPRESAS BANCARIAS	1 033 726	914 826	1 034 332	888 233	952 480	928 684	919 615	981 972	940 812	932 643	920 468	980 803	1 040 157	984 059	II. EMPRESAS BANCARIAS
Interbank	69 023	70 989	72 198	74 978	71 492	71 527	70 379	76 410	71 120	76 085	74 618	69 961	69 490	69 815	Interbank
Continental	129 713	126 621	128 822	128 346	122 893	128 031	128 059	127 440	131 360	127 764	125 413	139 538	137 997	142 710	Continental
Crédito	574 217	468 006	595 643	418 327	495 391	473 321	459 781	535 668	479 092	491 488	472 356	515 011	546 872	509 339	Crédito
Scotiabank	195 505	185 457	174 653	204 907	199 147	192 412	187 882	173 650	189 038	167 207	180 993	185 246	213 668	191 455	Scotiabank
Mibanco	12 287	12 646	11 830	11 089	11 043	10 847	10 766	11 283	11 090	12 407	11 441	12 466	12 368	12 325	Mibanco
Financiero	17 466	17 379	17 504	16 955	19 275	17 948	18 840	17 007	17 587	17 263	17 280	19 572	20 609	19 096	Financiero
Interamericano	17 992	15 857	15 853	15 483	14 486	15 411	23 786	18 989	18 978	17 457	15 459	14 987	14 892	14 810	Interamericano
Falabella Perú	8 041	8 206	7 982	8 072	8 336	8 540	8 748	9 730	10 480	10 789	10 914	11 936	11 934	12 301	Falabella Perú
B. Azteca del Perú	9 482	9 665	9 847	10 077	10 417	10 647	11 372	11 797	12 066	12 182	11 994	12 086	12 326	12 208	B. Azteca del Perú
III. INSTITUCIONES NO BANCARIAS	276 695	276 248	275 786	274 250	280 447	286 959	291 757	292 778	295 678	296 923	304 702	308 536	313 751	315 913	III. INSTITUCIONES NO BANCARIAS
Financiera Confianza ^{3/}	6 180	5 841	6 180	6 074	5 715	5 590	5 900	5 822	6 702	6 963	7 106	6 410	6 232	6 282	Financiera Confianza ^{3/}
Caja Rural Cajamarca	69 559	68 539	68 428	67 307	66 513	67 581	67 411	67 477	67 088	66 325	66 952	68 762	68 538	68 615	Caja Rural Cajamarca
Caja Municipal de Piura	114 335	116 744	115 057	112 734	116 998	119 324	120 917	121 282	123 792	124 650	129 661	129 653	134 779	138 920	Caja Municipal de Piura
Caja Rural Sipan	2 234	2 374	2 338	2 155	2 184	2 352	2 245	2 260	2 267	2 257	2 315	2 521	2 489	2 708	Caja Rural Sipan
Caja Trujillo	55 972	54 223	54 136	56 540	56 037	57 767	60 611	60 442	60 567	61 336	62 066	63 025	64 167	62 173	Caja Trujillo
Caja Municipal de Sullana	8 063	7 701	8 216	8 048	8 751	9 101	9 094	9 317	9 949	10 161	10 501	10 910	10 771	10 089	Caja Municipal de Sullana
Caja Municipal Maynas	14 843	15 351	15 555	15 744	18 274	19 195	19 806	20 417	19 289	19 314	20 333	21 518	21 062	20 945	Caja Municipal Maynas
CMCP Lima	393	416	533	524	606	596	547	527	784	781	831	844	804	834	CMCP Lima
Financiera Edyficar	60	40	39	48	57	24	24	6	40	19	42	22	12	12	Financiera Edyficar
Crediscotia Financiera	5 055	5 018	5 305	5 077	5 312	5 431	5 201	5 227	5 200	5 119	4 895	4 871	4 898	5 335	Crediscotia Financiera
TOTAL	1 807 980	1 681 444	1 815 713	1 647 179	1 728 510	1 737 202	1 724 788	1 780 282	1 745 273	1 722 229	1 749 185	1 793 374	1 870 692	1 854 024	TOTAL
En M/N	1 333 763	1 323 506	1 325 220	1 353 405	1 384 164	1 397 894	1 399 337	1 367 759	1 369 757	1 337 861	1 396 353	1 398 229	1 397 159	1 421 026	En M/N
En M/E	474 217	357 938	490 493	293 774	344 346	339 309	325 451	412 523	375 516	384 368	352 832	395 145	473 533	432 998	En M/E

1/ Cifras Preliminares.

2/ Inició operaciones en setiembre del 2012.

3/ Caja Rural Nuestra Gente es ahora Financiera Confianza S.A.A. según resolución SBS N° 2445-2013.

4/ Cambio de denominación social de la EDPYME Pronegocios S.A. por EDPYME Marcimex S.A.

FUENTE: Superintendencia de Banca, Seguros y AFP (SBS).

ELABORACION: BCRP, Sucursal Trujillo. Departamento de Estudios Económicos.

ANEXO 11

CAJAMARCA: CREDITO DEL SISTEMA FINANCIERO AL SECTOR PRIVADO ^{1/}
(En miles de nuevos Soles)

ENTIDADES FINANCIERAS	2012	2013												2014	ENTIDADES FINANCIERAS
	DIC	ENE	FEB	MAR	ABR	MAY	JUN	JUL	AGO	SET	OCT	NOV	DIC	ENE	
I. BANCO DE LA NACION	99 305	100 772	102 028	103 013	105 052	106 603	107 787	109 794	110 995	113 187	114 657	122 532	123 124	126 248	I. BANCO DE LA NACION
II. EMPRESAS BANCARIAS	1 195 214	1 209 953	1 218 274	1 244 426	1 275 729	1 303 735	1 315 791	1 317 151	1 323 961	1 322 770	1 325 296	1 356 804	1 356 601	1 362 014	II. EMPRESAS BANCARIAS
Interbank	104 034	103 504	103 786	103 717	105 129	107 136	106 059	108 829	109 849	113 133	114 061	130 283	131 323	131 990	Interbank
Continental	295 944	289 330	293 913	299 527	303 950	310 530	310 086	304 124	306 428	301 717	297 609	303 938	301 965	302 781	Continental
Crédito	442 434	448 802	447 458	465 687	473 784	483 373	487 188	485 917	485 655	484 732	492 230	493 648	491 297	493 530	Crédito
Scotiabank	123 109	136 497	139 536	139 819	138 819	142 912	149 518	155 250	157 741	158 664	157 221	161 617	164 248	165 886	Scotiabank
Agrobanco	12 299	11 919	12 962	14 291	32 316	33 365	35 606	37 146	39 508	40 092	39 202	40 402	41 618	43 816	Agrobanco
Mibanco	99 413	99 390	99 567	99 421	99 177	99 670	97 197	96 102	94 082	91 979	91 192	91 086	85 738	83 426	Mibanco
Financiero	72 786	72 832	72 586	72 592	72 766	74 684	75 283	74 471	74 393	74 442	74 944	75 537	77 529	76 697	Financiero
Interamericano	4 220	4 233	4 431	4 680	4 891	5 027	5 434	5 513	5 708	5 717	5 605	5 491	5 224	5 449	Interamericano
Falabella Perú	34 459	34 272	34 501	34 734	34 508	36 028	37 458	36 999	37 145	38 100	38 194	39 005	40 561	40 819	Falabella Perú
B. Azteca del Perú	6 089	6 149	6 285	6 443	6 544	6 638	6 687	6 608	6 620	6 787	6 991	7 184	9 137	8 185	B. Azteca del Perú
Banco Cencosud ^{2/}	426	3 025	3 248	3 513	3 844	4 372	5 274	6 193	6 833	7 407	8 047	8 613	7 960	9 437	Banco Cencosud ^{2/}
III. INSTITUCIONES NO	777 884	791 890	798 787	823 903	835 877	847 366	855 528	857 097	860 225	864 958	874 457	884 174	888 181	893 678	III. INSTITUCIONES NO
Financiera Confianza ^{3/}	57 648	59 431	60 599	61 821	63 241	64 196	65 486	66 335	67 652	69 159	70 540	72 117	72 839	74 213	Financiera Confianza ^{3/}
Caja Rural Cajamarca	51 482	52 156	52 613	52 291	52 760	53 594	53 217	52 691	52 482	51 373	51 979	51 748	50 619	49 864	Caja Rural Cajamarca
Caja Municipal de Piura	179 262	182 655	184 410	179 737	178 708	182 151	188 183	185 204	186 905	186 790	186 796	186 748	188 050	190 285	Caja Municipal de Piura
Edpyme Marcimex S.A. ^{4/}	1193	1289	1339	961	833	756	657	597	630	630	753	914	1098	1151	Edpyme Marcimex S.A. ^{4/}
Caja Rural Sipan	11 094	11 144	11 240	10 876	11 318	11 593	11 383	10 983	10 427	9 894	9 815	9 785	9 094	9 285	Caja Rural Sipan
Caja Trujillo	157 338	160 488	164 364	185 143	186 135	187 625	189 257	190 822	191 187	192 561	194 405	195 167	196 645	195 990	Caja Trujillo
Edpyme Raiz	11 562	11 215	10 846	10 264	9 935	9 744	9 153	8 576	8 226	8 226	7 752	7 776	7 789	7 886	Edpyme Raiz
Edpyme Alternativa	4 091	4 339	4 780	5 066	5 526	6 039	3 504	3 548	3 650	3 650	3 774	3 824	3 721	3 604	Edpyme Alternativa
Caja Municipal de Sullana	48 318	49 654	49 748	48 924	49 806	49 417	50 440	51 421	50 292	49 456	51 076	50 916	51 058	51 204	Caja Municipal de Sullana
Caja Municipal Maynas	15 362	15 077	14 926	15 172	14 792	14 820	14 587	14 689	14 814	14 887	15 268	15 456	13 588	13 746	Caja Municipal Maynas
CMCP Lima	4 643	4 856	5 023	5 423	5 480	5 299	5 088	4 962	4 857	4 859	4 867	4 994	4 852	4 989	CMCP Lima
Crediscotia Financiera	77 713	76 233	75 563	74 819	74 558	73 699	72 972	72 291	72 545	72 975	72 878	73 139	73 024	72 518	Crediscotia Financiera
Financiera Edyficar	145 786	151 007	156 426	160 401	166 701	5 299	174 500	177 224	179 656	183 911	188 337	195 376	198 977	202 295	Financiera Edyficar
Financiera UNO S.A.	-	-	-	-	-	-	-	-	-	-	-	-	360	825	Financiera UNO S.A.
Financiera TFC S.A.	5 897	5 819	n.d.	5 345	7 516	171 429	6 487	6 155	5 405	4 973	4 594	4 364	3 821	3 364	Financiera TFC S.A.
Financiera Efectiva	6 493	6 528	6 909	7 660	8 568	10 016	10 613	11 599	11 497	11 615	11 624	11 851	12 645	12 459	Financiera Efectiva
TOTAL	2 072 402	2 102 615	2 119 089	2 171 341	2 216 658	2 257 704	2 279 106	2 284 043	2 295 180	2 300 915	2 314 409	2 363 510	2 367 906	2 381 940	TOTAL
En M/N	1 844 537	1 866 218	1 883 141	1 938 611	1 984 711	2 015 360	2 035 798	2 040 002	2 054 103	2 067 749	2 093 271	2 141 720	2 141 720	2 171 123	En M/N
En M/E	227 866	236 397	235 948	232 731	231 947	242 344	243 308	244 040	241 077	233 167	221 138	221 790	221 790	210 817	En M/E

1/ Cifras Preliminares.

2/ Inicio operaciones en setiembre del 2012.

3/ Caja Rural Nuestra Gente es ahora Financiera Confianza S.A.A. según resolución SBS N° 2445-2013.

4/ Cambio de denominación social de la EDPYME Pronegocios S.A. por EDPYME Marcimex S.A.

FUENTE: Superintendencia de Banca, Seguros y AFP (SBS).

ELABORACION: BCRP, Sucursal Trujillo. Departamento de Estudios Económicos.



ANEXO 12

CARTERA PESADA EN EL SISTEMA FINANCIERO DE CAJAMARCA^{1/}
(En porcentajes)

ENTIDADES FINANCIERAS	2012	2013												2014	ENTIDADES FINANCIERAS	
	DIC	ENE	FEB	MAR	ABR	MAY	JUN	JUL	AGO	SET	OCT	NOV	DIC	ENE		
A. BANCO DE LA NACIÓN	0,7	0,8	0,7	0,7	0,7	0,7	0,7	0,6	0,7	0,7	0,7	0,7	0,7	0,7	0,8	A. BANCO DE LA NACIÓN
B. EMPRESAS BANCARIAS ^{2/}	2,3	2,3	2,6	2,9	3,1	3,2	3,5	3,5	3,2	3,5	3,8	4,2	4,2	4,0	4,0	B. EMPRESAS BANCARIAS ^{2/}
C. INSTITUCIONES NO	4,5	4,0	4,3	4,3	4,5	4,6	4,8	4,9	5,1	5,0	5,2	7,9	7,9	5,8	5,8	C. INSTITUCIONES NO
Cajas municipales	5,1	4,2	4,5	4,7	4,8	5,1	5,2	5,1	5,3	5,0	5,5	5,6	5,6	5,0	5,0	Cajas municipales
Cajas rurales de ahorro y crédito	5,0	4,3	4,7	4,5	4,9	4,8	7,4	7,5	7,7	8,0	8,5	8,1	8,1	8,1	8,1	Cajas rurales de ahorro y crédito
EDPYMES	9,9	10,2	10,6	9,8	11,7	11,4	11,0	12,8	12,9	13,3	13,6	14,0	14,0	14,0	14,0	EDPYMES
Financieras	2,9	3,0	3,3	3,1	3,4	3,6	3,6	3,7	4,1	4,1	4,0	4,0	4,0	4,0	4,0	Financieras
TOTAL	3,1	2,9	3,2	3,3	3,5	3,6	3,9	3,9	3,9	3,9	4,2	4,4	4,4	4,5	4,5	TOTAL

1/ Cifras Preliminares.

2/ Incluye Agrobanco

FUENTE: Superintendencia de Banca, Seguros y AFP (SBS).

ELABORACION: BCRP - Sucursal Trujillo. Departamento de Estudios Económicos.

ANEXO 13

CAJAMARCA: CREDITO A LA MICROEMPRESA^{1/}
(Saldos en miles de nuevos soles)

INSTITUCIONES	2012	2013												2014	INSTITUCIONES
	DIC	ENE	FEB	MAR	ABR	MAY	JUN	JUL	AGO	SET	OCT	NOV	DIC	ENE	
Instituciones financieras	359 769	356 662	353 382	356 291	391 326	389 482	386 805	381 163	365 495	359 289	358 960	367 002	366 769	371 230	Instituciones financieras
Bancos ^{2/}	63 328	62 214	62 653	63 585	90 213	86 220	85 924	83 020	79 815	74 516	72 351	75 857	75 036	77 496	Bancos ^{2/}
Cajas municipales	115 270	117 232	109 727	112 107	113 592	115 337	115 913	114 568	115 583	113 220	115 086	115 841	115 910	117 854	Cajas municipales
Cajas rurales	53 712	49 761	52 695	52 221	58 220	21 214	20 596	19 973	19 377	19 325	19 463	19 526	18 760	18 522	Cajas rurales
Edpymes	6 086	5 809	5 643	5 565	5 663	5 873	4 435	4 188	4 649	4 589	4 576	4 561	4 473	4 308	Edpymes
Financieras	121 372	121 647	122 663	122 812	123 639	160 838	159 936	159 414	146 071	147 639	147 485	151 217	152 591	153 050	Financieras
Instituciones no financieras	433	443	443	452	455	486	504	493	482	506	503	565	605	610	Instituciones no financieras
IDER César Vallejo	433	443	443	452	455	486	504	493	482	506	503	565	605	610	IDER César Vallejo
TOTAL	360 202	357 104	353 824	356 743	391 781	389 967	387 308	381 656	365 977	359 796	359 464	367 566	367 566	371 840	TOTAL

1/ Cifras preliminares

2/ Incluyen los otorgados por Agrobanco

FUENTE: Superintendencia de Banca, Seguros y AFP (SBS) - Instituciones Financieras

ELABORACIÓN: BCRP - Sucursal Trujillo. Departamento de Estudios Económicos

