

**BANCO CENTRAL DE RESERVA DEL PERU**  
**SUCURSAL TRUJILLO**



**ANCASH: Síntesis de Actividad Económica**  
**Diciembre 2014<sup>1</sup>**

**Departamento de Estudios Económicos**

*El Banco Central de Reserva del Perú (BCRP) ha considerado presentar un conjunto de indicadores sectoriales de actividad económica con la finalidad de poder realizar el seguimiento del desempeño de la economía departamental. Para el sector real, se ha utilizado el Valor Bruto de Producción a precios del año 2007 para los sectores disponibles. Cabe señalar que a partir de enero 2014, el Instituto Nacional de Estadística (INEI) ha realizado el cambio de año base (de 1994 a 2007) para la construcción del Producto Bruto Interno (PBI) nacional, estando en elaboración la desagregación departamental. En la medida que se publique referida información, el BCRP volvería a elaborar para cada departamento un indicador agregado de actividad económica.*

---

<sup>1</sup> En la elaboración de este informe participaron (en orden alfabético): Iván Cosavalente, Alfredo Miranda, Jonathan Rosas y Eric Torres.

## ÍNDICE

	<i>Página</i>
<b>RESUMEN EJECUTIVO.....</b>	<b>3</b>
<b>I. ACTIVIDAD PRODUCTIVA.....</b>	<b>5</b>
1. Actividad primaria.....	5
1.1 Sector agropecuario.....	5
1.2 Sector pesca .....	6
1.3 Sector minería.....	7
2. Otros indicadores sectoriales.....	9
2.1 Sector manufactura.....	9
2.2 Sector construcción.....	10
2.3 Arribos a los establecimientos de hospedaje.....	11
<b>II. ASPECTOS LABORALES.....</b>	<b>12</b>
1. Empleo .....	12
<b>III. SECTOR EXTERNO.....</b>	<b>14</b>
1. Exportaciones.....	14
<b>IV. CRÉDITOS Y DEPÓSITOS .....</b>	<b>15</b>
1. Créditos.....	15
2. Depósitos .....	17
<b>V. FINANZAS PÚBLICAS.....</b>	<b>18</b>
1. Gasto corriente no financiero.....	18
2. Gasto de capital .....	18
<b>VI. ANEXOS .....</b>	<b>21</b>

## RESUMEN EJECUTIVO

---

### Principales hechos de importancia

- Los sectores primarios mostraron resultados heterogéneos en diciembre, en términos interanuales. Por un lado, disminuyó la producción **pesquera** (-91,6 por ciento) y **minera** (-39,1 por ciento). De otro lado, la producción **agropecuaria** creció 4,9 por ciento.
- Con relación a **otros indicadores de la actividad económica** del departamento, crecieron en diciembre, en términos interanuales, los despachos de cemento (27,1 por ciento), el crédito hipotecario (18,4 por ciento), la inversión pública (15,8 por ciento), los arribos a los establecimientos de hospedaje (10,5 por ciento), el crédito de consumo (13,4 por ciento), el crédito total (10,1 por ciento) y el empleo formal urbano en la ciudad de Huaraz (0,2 por ciento). Por el contrario, disminuyeron las exportaciones de bienes (-38,9 por ciento), la producción manufacturera (-50,1 por ciento) y el empleo formal urbano en la ciudad de Chimbote (-12,2 por ciento).

### Actividad primaria

- La **actividad agropecuaria** creció en diciembre 4,9 por ciento interanual, por la mayor producción agrícola (8,3 por ciento), la cual fue atenuada por la caída de la producción pecuaria (-0,4 por ciento). Asimismo, el sector agropecuario acumuló una caída de 0,4 por ciento en el año 2014.
- La **pesca** cayó 91,6 por ciento en el mes, al no registrar desembarque de anchoveta por suspensión de la segunda temporada de pesca en la zona norte-centro; así como por la baja pesca de diversas especies para la industria de enlatado (-43,3 por ciento) y para el consumo en estado fresco (-37,6 por ciento). Al finalizar 2014, el sector acumuló una caída anual de 63,6 por ciento.
- La **actividad minera** se contrajo por diez meses consecutivos. En diciembre disminuyó en 39,1 por ciento interanual, por la menor producción de molibdeno (-93,7 por ciento), cobre (-42,9 por ciento), plomo (-28,9 por ciento), plata (-27,3 por ciento) y zinc (-3,5 por ciento), a diferencia del oro que aumentó 396,7 por ciento. Entre enero y diciembre de 2014, la producción minera acumuló una caída interanual de 23,9 por ciento.

### Otros indicadores de actividad económica

- La **producción manufacturera** retrocedió en diciembre 50,1 por ciento interanual, atribuido a la paralización de la industria de harina y aceite de pescado. De enero a diciembre, la actividad fabril acumuló una caída interanual de 17,7 por ciento.
- En el sector construcción, los **despachos de cemento** aumentaron en diciembre 27,1 por ciento interanual, con lo que acumuló una expansión de 14,2 por ciento al cierre de 2014. El resultado del mes reflejó la ejecución de proyectos inmobiliarios en la ciudad de Chimbote y el relativo dinamismo de la autoconstrucción.
- Los **arribos a los establecimientos de hospedaje** crecieron en diciembre 10,5 por ciento interanual, por el mayor número de arribos de visitantes extranjeros y nacionales, que aumentaron 86,7 por ciento y 9,8 por ciento, respectivamente. En el año 2014, los arribos crecieron 0,1 por ciento frente a 2013.
- El **empleo** en empresas privadas formales de 10 y más trabajadores en diciembre, en la ciudad de Chimbote, disminuyó en 12,2 por ciento; mientras que en la ciudad de Huaraz, creció en 0,2 por ciento. Durante el 2014, el empleo acumuló una caída interanual de 4,8 por ciento en la ciudad de Chimbote y de 3,8 por ciento en la ciudad de Huaraz.

- Las **exportaciones** de Ancash sumaron un valor de US\$ 263 millones en diciembre, 38,9 por ciento menor con respecto a similar mes de 2013. Las exportaciones tradicionales disminuyeron 40,0 por ciento; mientras que las ventas de productos no tradicionales aumentaron 10,8 por ciento. Asimismo, entre enero y diciembre de 2014, las exportaciones acumularon un valor de US\$ 3 281 millones, 23,8 por ciento por debajo de lo exportado en similar periodo de 2013.
- El **crédito directo total** (S/. 2 852 millones) creció 10,3 por ciento en diciembre, frente al mismo mes de 2013. El crédito **hipotecario** y de **consumo** se expandieron en 18,4 por ciento y 13,4 por ciento, respectivamente.
- La **inversión pública** en el departamento de Ancash en diciembre (S/. 349 millones) creció 15,8 por ciento interanual, en términos reales, debido a la mayor ejecución de obras del Gobierno Regional (97,7 por ciento) y Gobierno Nacional (66,0 por ciento), que contrarrestaron la caída en los gobiernos locales (-1,0 por ciento). Al cierre del año 2014, la inversión pública acumuló una caída de 11,9 por ciento.

**CUADRO N° 01**  
**ÁNCASH: OTROS INDICADORES DE ACTIVIDAD ECONÓMICA**  
 (Variación % respecto a similar mes del año anterior)

	Jul.14	Ago.14	Set.14	Oct.14	Nov.14	Dic.14
Producción industrial <sup>1/</sup>	↓ -20,5	↓ -20,1	↑ 2,7	↑ 11,2	↓ -54,4	↓ -50,1
Despacho de cemento <sup>1/</sup>	↑ 50,8	↑ 9,3	↑ 8,4	↑ 1,4	↑ 18,0	↑ 27,1
Arribos a los establecimientos de hospedaje	↓ -4,9	↓ -10,7	↑ 4,9	↓ -3,3	↓ -8,1	↑ 10,5
Empleo formal urbano - Ciudad de Chimbote <sup>2/</sup>	↓ -2,8	↓ -7,5	↓ -7,7	↓ -11,6	↓ -10,3	↓ -12,2
Empleo formal urbano - Ciudad de Huaraz <sup>2/</sup>	↓ -2,5	↓ -1,5	↑ 1,7	↓ -2,7	↓ -1,5	↑ 0,2
Exportaciones	↓ -32,6	↓ -46,7	↓ -50,5	↓ -28,5	↓ -33,8	↓ -38,9
Crédito total	↑ 9,3	↑ 9,2	↑ 11,3	↑ 10,6	↑ 11,4	↑ 10,3
Crédito de consumo	↑ 13,2	↑ 12,8	↑ 12,7	↑ 12,8	↑ 13,4	↑ 13,4
Crédito hipotecario	↑ 20,1	↑ 18,6	↑ 18,5	↑ 17,1	↑ 18,4	↑ 18,4
Inversión pública <sup>1/</sup>	↑ 1,1	↓ -53,5	↑ 4,7	↓ -20,6	↓ -26,2	↑ 15,8

1/ En términos reales.

2/ En empresas de 10 y más trabajadores.

Fuentes: BCRP - Sucursal Trujillo, MINCETUR, MTPE, SUNAT, SBS y MEF.

## I. ACTIVIDAD PRODUCTIVA

### 1. Actividad primaria

#### 1.1 Sector agropecuario

- La actividad agropecuaria creció en diciembre 4,9 por ciento interanual, por la mayor producción agrícola (8,3 por ciento), la cual fue atenuada por la caída de la producción pecuaria (-0,4 por ciento). Sin embargo, el sector agropecuario acumuló una caída interanual de 0,4 por ciento durante el año 2014.
- El crecimiento de la producción agrícola refleja la mayor producción tanto de cultivos orientados al mercado interno (11,1 por ciento) como de cultivos orientados para el mercado externo y agroindustrial (5,4 por ciento). En el primer grupo, el resultado obedece a la mayor oferta de camote (106,4 por ciento), zapallo (81,0 por ciento), papa (39,5 por ciento), alfalfa (12,4 por ciento) y maíz amiláceo (8,1 por ciento), por el incremento tanto de las superficies cosechadas como del aumento de los rendimientos en campo. En el segundo grupo, se debió a las mayores cosechas de maíz amarillo duro (28,8 por ciento), palta (20,1 por ciento) y caña de azúcar (4,2 por ciento).
- En la actividad pecuaria, la caída refleja la menor producción de huevo (-8,5 por ciento) y carne de ave (-2,3 por ciento). Entre enero y diciembre la actividad pecuaria cayó 3,0 por ciento interanual, por una menor producción de huevo (-48,3 por ciento) y carne de ave (-4,2 por ciento).

**CUADRO N° 02**  
**ÁNCASH: SECTOR AGROPECUARIO <sup>1/</sup>**  
(Miles de toneladas)

Subsectores	Estructura Porcentual 2012 2/	Diciembre			Enero - Diciembre				
		2013	2014	Var.%	Contribución %	2013	2014	Var.% anual	Contribución %
<b>AGRÍCOLA</b>	<b>65,4</b>			<b>8,3</b>	<b>5,0</b>			<b>0,9</b>	<b>0,6</b>
<b>Orientada al mercado externo y agroindustria 2/</b>	<b>27,3</b>			<b>5,4</b>	<b>1,6</b>			<b>0,6</b>	<b>0,1</b>
Espárrago	7,7	1,5	1,1	-26,4	-2,1	15,4	12,6	-18,2	-1,2
Maíz amarillo duro	6,9	8,3	10,7	28,8	2,9	76,3	96,2	26,1	1,8
Caña de azúcar	5,8	83,7	87,3	4,2	0,4	871,8	857,5	-1,6	-0,1
Palta	3,7	1,1	1,4	20,1	0,5	26,2	27,9	6,5	0,3
Algodón rama	3,2	0,0	0,0	-	-	6,0	4,2	-30,0	-0,6
<b>Orientada al mercado interno 2/</b>	<b>38,0</b>			<b>11,1</b>	<b>3,4</b>			<b>1,2</b>	<b>0,4</b>
Papa	6,6	2,9	4,0	39,5	0,9	109,4	109,8	0,4	0,0
Maíz choclo	3,6	6,7	3,0	-55,1	-3,7	60,6	53,5	-11,7	-0,5
Alfalfa	3,5	16,9	19,0	12,4	0,4	211,6	226,5	7,1	0,2
Arroz cáscara	3,3	0,0	0,0	-	-	57,0	56,8	-0,4	0,0
Trigo	2,0	0,0	0,0	-	-	19,1	18,1	-5,1	-0,1
Maíz amiláceo	1,9	0,1	0,1	8,1	0,0	12,9	11,9	-8,0	-0,2
Camote	1,3	2,7	5,5	106,4	2,2	24,6	35,9	45,7	0,7
Cebada	0,9	0,0	0,0	-	-	10,9	10,0	-8,4	-0,1
Mango	0,8	1,1	0,8	-28,6	-0,3	9,3	8,0	-13,8	-0,1
Frijol grano seco	0,5	0,0	0,3	4/	1,0	1,6	2,0	22,4	0,1
Arveja grano seco	0,5	0,0	0,0	-	-	2,1	2,3	10,1	0,0
Zapallo	0,4	0,8	1,5	81,0	0,5	9,7	13,8	42,7	0,2
Otros	12,8			16,2	2,3			1,7	0,1
<b>PECUARIA</b>	<b>34,6</b>			<b>-0,4</b>	<b>-0,2</b>			<b>-3,0</b>	<b>-1,0</b>
Carne de ave 3/	19,3	2,6	2,5	-2,3	-0,5	31,3	30,0	-4,2	-0,8
Carne de vacuno 3/	9,2	0,7	0,7	2,9	0,3	8,2	8,3	1,8	0,2
Carne de ovino 3/	2,0	0,1	0,1	1,5	0,0	1,2	1,2	1,2	0,0
Leche	2,0	1,3	1,4	6,4	0,1	16,6	17,5	4,9	0,1
Huevo	1,2	0,4	0,3	-8,5	-0,2	2,6	1,3	-48,3	-0,5
Otros	1,0			2,8	0,0			0,3	0,0
<b>SECTOR AGROPECUARIO</b>	<b>100,0</b>			<b>4,9</b>	<b>4,9</b>			<b>-0,4</b>	<b>-0,4</b>

1/ Cifras preliminares.

2/ A precios de 2007.

3/ Peso neto.

4/ Mayor a mil por ciento.

Fuente: Ministerio de Agricultura y Riego.

Elaboración: BCRP, Sucursal Trujillo. Departamento de Estudios Económicos.

- En cuanto al avance de las siembras, entre agosto y diciembre de la actual campaña agrícola (2014-2015), se han instalado un total de 49,3 mil hectáreas, área mayor en 4,4 por ciento respecto a igual periodo de la anterior campaña, por las mayores siembras de maíz amiláceo (953 has.), cebada (817 has.), papa (661 has.), frijol grano seco (226 has.) y maíz amarillo duro (142 has.), principalmente.

**CUADRO N° 03**  
**ÁNCASH: SUPERFICIE SEMBRADA 1/**  
(Hectáreas)

	Campaña agrícola 2/		Variación	
	2013/2014	2014/2015	Absoluta	Porcentual
<b>CULTIVOS TRANSITORIOS</b>	<b>46 964</b>	<b>49 205</b>	<b>2 241</b>	<b>4,8</b>
Algodón	240	10	- 230	-95,8
Arroz	4 350	3 845	- 505	-11,6
Cebada	1 733	2 550	817	47,1
Frijol grano seco	679	905	226	33,3
Maíz amarillo duro	4 084	4 226	142	3,5
Maíz amiláceo	9 203	10 156	953	10,4
Papa	9 413	10 074	661	7,
Trigo	5 931	5 631	- 300	-5,1
Otros	11 331	11 808	477	4,2
<b>CULTIVOS PERMANENTES</b>	<b>297</b>	<b>126</b>	<b>- 171</b>	<b>-57,6</b>
Caña de azúcar	297	126	- 171	-57,6
<b>Total</b>	<b>47 261</b>	<b>49 331</b>	<b>2 070</b>	<b>4,4</b>

1/ Cifras preliminares.

2/ De agosto a diciembre

Fuente: Gerencia Regional de Agricultura- Ancash.

Elaboración: BCRP, Sucursal Trujillo. Departamento de Estudios Económicos.

## 1.2 Sector pesca

- La actividad pesquera registró, por ocho meses consecutivos, un comportamiento contractivo. En diciembre disminuyó 91,6 por ciento interanual, debido a la suspensión de la segunda temporada de pesca de anchoveta en la zona norte-centro (Tumbes, Piura, Lambayeque, La Libertad y Ancash) ante el reducido volumen de biomasa y elevados niveles de ejemplares juveniles. Según el último reporte (22.12.14) del Instituto del Mar del Perú (Situación del *stock* Norte-Centro de la anchoveta peruana a diciembre del 2014), manifiesta que la biomasa estimada del *stock* Norte-Centro de la anchoveta ascendió a 4,39 millones de Tm., mostrando una significativa recuperación respecto a la estimada en el invierno (1,45 millones de Tm.). Sin embargo, esta biomasa está conformada principalmente por ejemplares juveniles (65,0 por ciento) y el 35,0 por ciento restante por adultos, por lo cual recomendó mantener suspendidas las actividades extractivas del recurso hasta la normalización de las condiciones ambientales y la recuperación del *stock*.
- También incidió en la caída del sector, los bajos niveles de desembarque de la pesca de diversas especies para el consumo humano directo, cuyo desembarque disminuyó 23,1 por ciento, particularmente de aquellas especies orientadas a la elaboración de conservas (-43,3 por ciento) y para el consumo en estado fresco (-37,6 por ciento).
- Al término de 2014, el sector acumuló una contracción anual de 63,6 por ciento, a consecuencia de los bajos niveles de desembarque de anchoveta (pasó de 1,6 millones de Tm. a 317,5 mil Tm.) y de diversas especies para el consumo humano directo (de 137,9 mil Tm. a 92,9 mil Tm.).

**CUADRO N° 04**  
**ÁNCASH: SECTOR PESQUERO 1/**  
(En toneladas)

	Diciembre			Enero - Diciembre		
	2 013	2 014	Var.% <sup>2/</sup>	2 013	2 014	Var.% <sup>2/</sup>
<b>Consumo Humano Directo</b>	<b>9 457</b>	<b>6 708</b>	<b>-23,1</b>	<b>137 928</b>	<b>92 961</b>	<b>-32,5</b>
. Fresco	1 204	751	-37,6	16 635	16 572	-0,4
. Congelado	256	1 424	456,3	25 405	16 552	-34,8
. Conservas	7 997	4 533	-43,3	95 888	59 837	-37,6
<b>Consumo Humano Indirecto</b>	<b>448 732</b>	<b>0</b>	<b>-100,0</b>	<b>1 603 701</b>	<b>317 528</b>	<b>-80,2</b>
. Anchoveta	448 732	0	-100,0	1 603 701	317 528	-80,2
. Otras Especies	0	0	0,0	0	0	0,0
<b>SECTOR PESCA</b>			<b>-91,6</b>			<b>-63,6</b>

1/ Cifras preliminares.

2/ Variación a precios de 2007

FUENTE: Ministerio de la Producción.

ELABORACION: BCRP, Sucursal Trujillo. Departamento de Estudios Económicos.

- Con relación a la temperatura superficial del mar (TSM), frente al litoral del puerto de Chimbote, medida por IMARPE, registró en diciembre de 2014 un valor promedio de 19,3°C, ligeramente inferior en 0,7 °C al nivel histórico normal (20 °C). Cabe señalar que en igual mes de 2013 la TSM registró un nivel de 19,7°C, observando una ligera anomalía negativa de 0,3°C, es decir por debajo de su patrón histórico.
- El precio promedio de la harina de pescado en diciembre fue de US\$ 2 291 por tonelada, registrando un crecimiento de 9,4 por ciento respecto al mes previo y un aumento de 60,6 por ciento con respecto a diciembre de 2013.

**GRÁFICO N° 01**  
**COTIZACIÓN INTERNACIONAL DE HARINA DE PESCADO**  
(Hamburgo - US\$/TM)

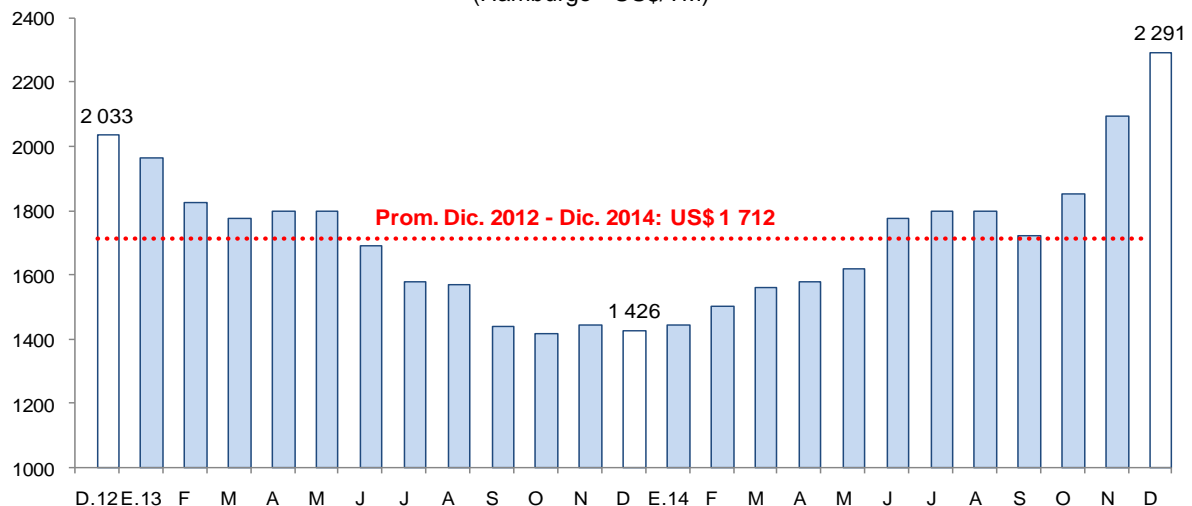

Fuentes: Reuters y Bloomberg.

### 1.3 Sector minería

- La actividad minera se contrajo por diez meses consecutivos. En diciembre disminuyó 39,1 por ciento interanual, por la menor producción de molibdeno (-93,7 por ciento), cobre (-42,9 por ciento), plomo (-28,9 por ciento), plata (-27,3 por ciento) y zinc (-3,5 por ciento), a diferencia del oro que aumentó 396,7 por ciento.

- La caída interanual en diciembre, refleja principalmente un menor rendimiento de la Compañía Minera Antamina en la extracción de molibdeno (-93,7 por ciento), plomo (-63,2 por ciento), cobre (-43,62 por ciento), plata (-35,3 por ciento) y zinc (-2,51 por ciento), como consecuencia de los resultados de las labores de extracción en zonas de menor contenido de leyes, de acuerdo al plan de minado.
- Entre enero y diciembre, la producción minera acumuló una caída interanual de 23,9 por ciento, al contraerse la producción de oro (-81,7 por ciento), molibdeno (-68,7 por ciento), cobre (-20,9 por ciento), plata (-19,5 por ciento), zinc (-16,7 por ciento) y plomo (-1,2 por ciento).

**CUADRO N° 05**  
**SECTOR MINERÍA 1/**  
(Variación % real respecto a similar periodo del año anterior)

	Estructura Porcentual 2012 2/	Diciembre			Enero - Diciembre		
		2014	Var.%	Contribución %	2014	Var.%	Contribución %
Cobre (TMF)	65,6	25 933	-42,9	-29,5	371 465	-20,9	-13,4
Zinc (TMF)	18,2	26 697	-3,5	-0,6	315 712	-16,7	-3,4
Plata (Onzas troy)	5,2	1 205 963	-27,3	-1,5	16 886 834	-19,5	-1,2
Oro (Onzas troy)	1,9	2 514	396,7	0,4	17 732	-81,7	-1,3
Molibdeno (TMF)	8,1	32	-93,7	-7,6	1 424	-68,7	-4,5
Plomo (TMF)	0,9	1 371	-28,9	-0,3	21 318	-1,2	0,0
<b>SECTOR MINERÍA 2/</b>	<b>100,0</b>		<b>-39,1</b>	<b>-39,1</b>		<b>-23,9</b>	<b>-23,9</b>

1/ Cifras preliminares.

2/ A precios de 2007.

Fuente: Ministerio de Energía y Minas.

Elaboración: BCRP, Sucursal Trujillo. Departamento de Estudios Económicos.

**GRÁFICO N°02**  
**CRECIMIENTO DE LA PRODUCCIÓN MINERA**  
(Variación % real respecto a similar mes del año anterior)

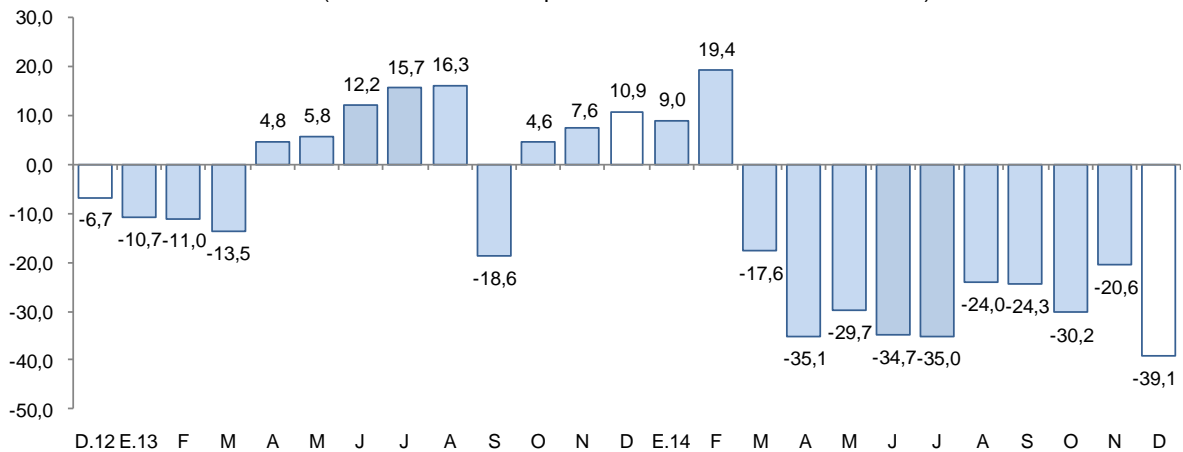

Fuente: MINEM.

Elaboración: BCRP, Sucursal Trujillo, Departamento de Estudios Económicos.

- En diciembre, el precio promedio del cobre fue de US\$ 6 426/TM, registrando una caída de 4,1 por ciento frente al mes anterior y una contracción de 10,8 por ciento con respecto a similar mes de 2013. La reducción mensual de la cotización se dio en un contexto de aumento en la producción de cobre refinado de China y en expectativas de superávit de suministros en 2015. En tanto, la cotización promedio del zinc (US\$/ 2 172/TM) fue menor en 3,9 por ciento, respecto al nivel del mes anterior, debido a las mayores exportaciones de China, y las ajustadas condiciones de crédito en dicho país. Sin embargo, en términos interanuales, la cotización de zinc creció 10,0 por ciento.



**GRÁFICO N° 03**  
**COTIZACIÓN INTERNACIONAL DEL COBRE Y ZINC**  
(London Metal Exchange - US\$/TM)

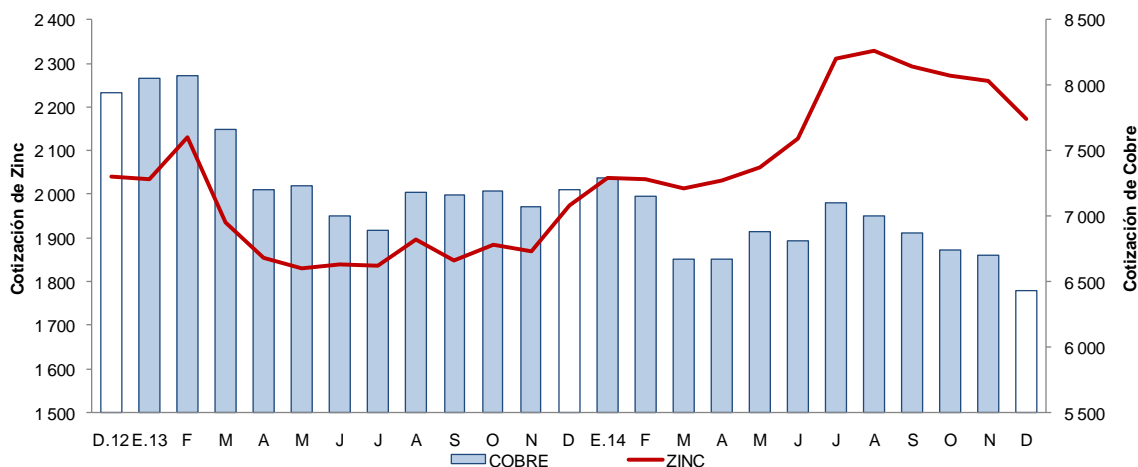

Fuente: Bloomberg.

## 2. Otros indicadores sectoriales

### 2.1 Sector manufactura

- La manufactura observó, en diciembre, su segunda caída consecutiva al registrar una tasa de 50,1 por ciento, en términos interanuales, siendo determinante la menor actividad de la industria procesadora de recursos primarios que en el mes cayó 80,9 por ciento; en contraste, la industria no primaria se expandió 22,0 por ciento atenuando, en alguna medida, la caída del sector.
- Análogo comportamiento observó el sector al cerrar el año, con una tasa negativa de crecimiento de 17,7 por ciento, respecto al 2013. La industria primaria cayó 48,7 por ciento; a diferencia de la industria no primaria que registró un avance de 14,4 por ciento.

**CUADRO N° 06**  
**ÁNCASH: SECTOR MANUFACTURA 1/**  
(Variación % real respecto a similar periodo del año anterior)

Ramas de actividad	Estructura porcentual 2/	Diciembre		Enero - Diciembre	
		Var.%	Contribución %	Var.%	Contribución %
<b>MANUFACTURA PRIMARIA</b>	<b>50,3</b>	<b>-80,9</b>	<b>-56,7</b>	<b>-48,7</b>	<b>-24,8</b>
Harina y aceite de pescado	21,2	-100,0	-58,2	-79,3	-22,5
Conservas y productos congelados de pescado	20,3	26,8	1,4	-13,3	-1,8
Azúcar	8,8	1,9	0,1	-4,8	-0,4
<b>MANUFACTURA NO PRIMARIA</b>	<b>49,7</b>	<b>22,0</b>	<b>6,6</b>	<b>14,4</b>	<b>7,1</b>
<b>Alimentos y Bebidas</b>	<b>3,3</b>	<b>8,1</b>	<b>0,1</b>	<b>18,5</b>	<b>0,7</b>
Hortalizas/Frutas congeladas	1,4	14,5	0,2	3,3	0,0
Arroz pilado	1,6	0,0	0,0	35,8	0,7
Alcohol etílico	0,3	-22,5	-0,1	-11,4	0,0
<b>Sustancias y Productos Químicos</b>	<b>7,7</b>	<b>19,5</b>	<b>0,9</b>	<b>2,9</b>	<b>0,2</b>
Oxígeno	6,4	25,9	1,1	6,7	0,4
Nitrógeno	1,0	-25,9	-0,1	-23,8	-0,2
Acetileno	0,3	0,7	0,0	-1,8	0,0
<b>Fabricación Metales Básicos</b>	<b>38,7</b>	<b>23,5</b>	<b>5,5</b>	<b>16,3</b>	<b>6,2</b>
Productos siderúrgicos	38,7	23,5	5,5	16,3	6,2
<b>SECTOR MANUFACTURA</b>	<b>100,0</b>	<b>-50,1</b>	<b>-50,1</b>	<b>-17,7</b>	<b>-17,7</b>

1/ Cifras preliminares.

2/ A precios de 1994.

Fuente: Ministerio de Agricultura y Riego y empresas industriales.

Elaboración: BCRP, Sucursal Trujillo. Departamento de Estudios Económicos.

- La manufactura primaria continuó en su senda contractiva por ocho meses ininterrumpidos, mostrando tasas interanuales de dos dígitos. En el último mes de 2014 registró una caída de 80,9 por ciento interanual, a consecuencia de la paralización de la industria de harina y aceite de pescado por ausencia de materia prima (anchoveta), a diferencia de diciembre de 2013 en que la industria registró altos niveles de producción. Contrariamente, la industria de conservas y congelados de pescado, así como la azucarera aumentaron sus niveles de producción en 26,8 por ciento y 1,9 por ciento, respectivamente; la primera, asociada a la mayor disponibilidad de materia prima, particularmente, las especies marinas de caballa, jurel, pota, entre otras; y la segunda, al disponer la empresa Agroindustrias San Jacinto S.A.A., de mayor caña de azúcar y mejor calidad de la misma.
- Al término del año, el subsector procesador de recursos primarios evidencia una caída interanual de 48,7 por ciento, lo cual obedece al desfavorable desempeño registrado en todas las ramas industriales: la industria de harina y aceite de pescado, cayó en 79,3 por ciento; la elaboración de conservas y productos congelados de pescado, en 13,3 por ciento; y la producción de azúcar, en 4,8 por ciento.
- La favorable evolución de la manufactura no primaria registrada en el último mes de 2014 (22,0 por ciento) se debió al crecimiento generalizado en todas sus ramas industriales: la industria de productos siderúrgicos, creció en 23,5 por ciento; la de sustancias y productos químicos, en 19,5 por ciento; y la rama de alimentos y bebidas, en 8,1 por ciento. Sin embargo, cabe señalar que la industria siderúrgica generó en el mes el 79,2 por ciento del Valor Bruto de Producción del subsector.
- Al cierre de 2014, la industria no primaria acumuló una tasa de crecimiento interanual de 14,4 por ciento. La industria de alimentos y bebidas, creció 18,5 por ciento; la industria siderúrgica, en 16,3 por ciento; y la industria de sustancias y productos químicos, en 2,9 por ciento.

**GRÁFICO N° 04**  
**ÁNCASH: EVOLUCIÓN DE LA PRODUCCIÓN MANUFACTURERA NO PRIMARIA**  
 (Variación % real respecto a similar mes del año anterior)

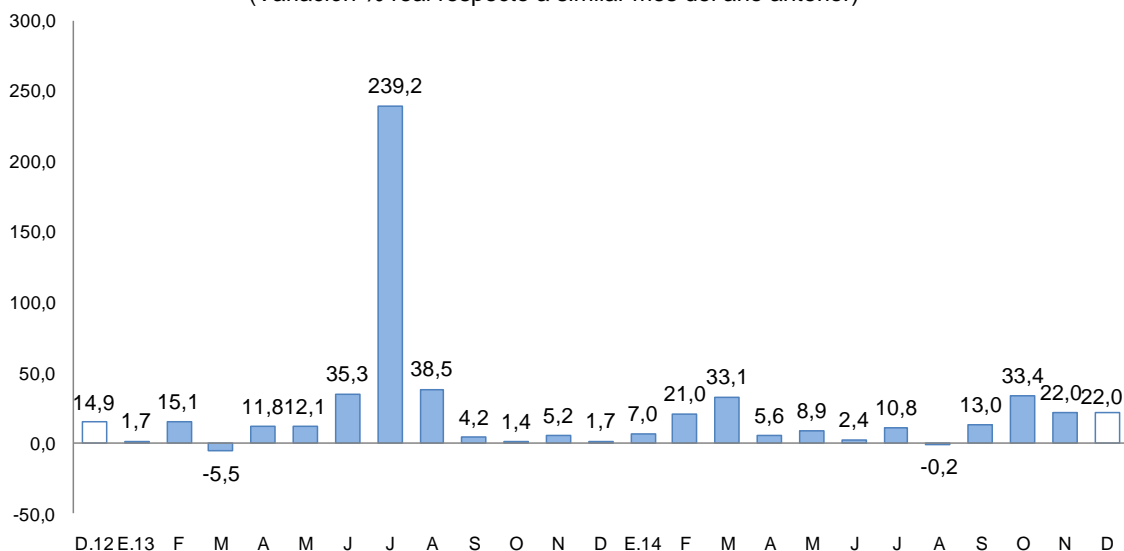

Fuente: Ministerio de Agricultura y Riego y empresas industriales.  
 Elaboración: BCRP, Sucursal Trujillo, Departamento de Estudios Económicos.

## 2.2 Sector construcción

- Los despachos de cemento continuaron en ascenso por once meses ininterrumpidos. En diciembre aumentaron 27,1 por ciento interanual ante la ejecución de proyectos inmobiliarios en la ciudad de Chimbote y por el dinamismo de la autoconstrucción en el mejoramiento y



edificación de viviendas unifamiliares. Al cierre del año 2014, los despachos de cemento presentan un incremento de 14,2 por ciento, con respecto al 2013.

**GRÁFICO N° 05**  
**ÁNCASH: EVOLUCIÓN DE DESPACHOS DE CEMENTO**  
(Variación % real respecto a similar mes del año anterior)

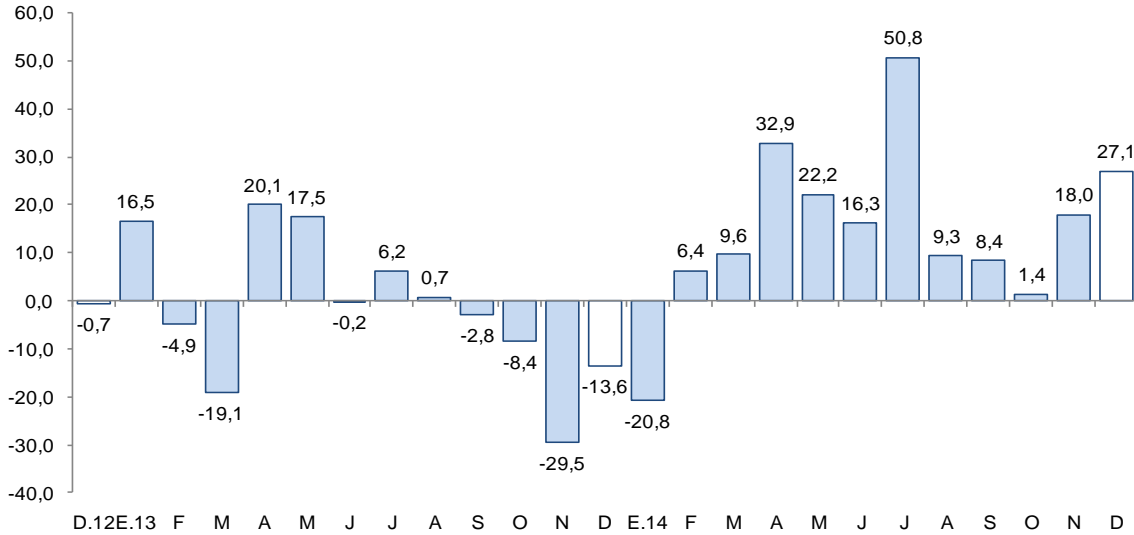

Fuente: Cementos Pacasmayo S.A.A

### 2.3 Arribos a los establecimientos de hospedaje

- En los establecimientos de hospedaje se registraron 88,4 mil arribos en diciembre, 10,5 por ciento mayor de lo registrado en similar mes de 2013. El arribo de visitantes extranjeros y nacionales aumentó 86,7 por ciento y 9,8 por ciento, respectivamente.
- Durante el 2014, se registraron 957,6 mil arribos, nivel ligeramente superior en 0,1 por ciento, con respecto a 2013. Las visitas nacionales crecieron 0,3 por ciento; mientras que los arribos de extranjeros decrecieron en 8,7 por ciento.

**GRÁFICO N° 06**  
**ÁNCASH: EVOLUCIÓN DE ARRIBOS A ESTABLECIMIENTOS DE HOSPEDAJE**  
(Variación %)

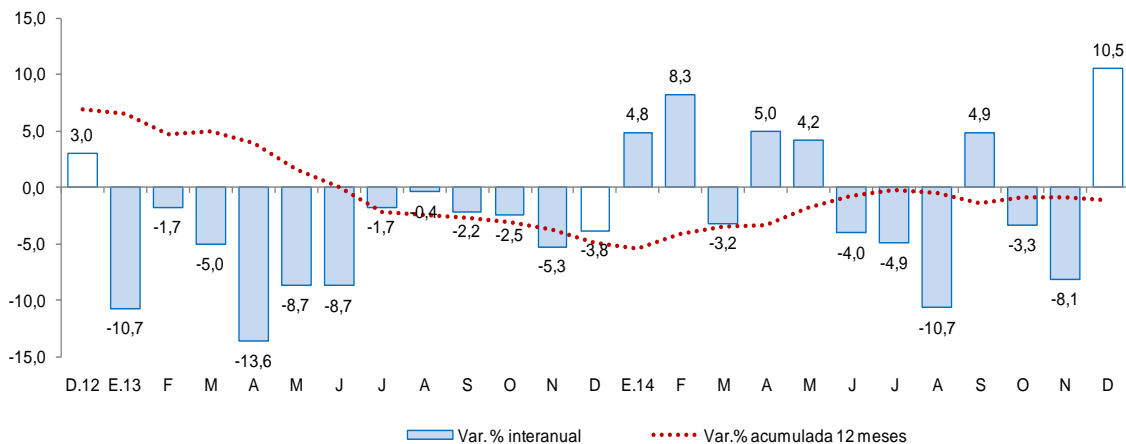

Fuente: Encuesta Mensual de Establecimiento de Hospedajes Temporal - MINCETUR



## II. ASPECTOS LABORALES

### 1. Empleo

- El empleo en la **ciudad de Chimbote** en empresas privadas formales con 10 y más trabajadores disminuyó en diciembre 12,2 por ciento interanual. La caída se generó en los sectores extractivo (-31,9 por ciento); industria manufacturera (-21,8 por ciento); transportes, almacenes y comunicaciones (-13,8 por ciento); y comercio (-3,8 por ciento). Compensó en parte al resultado del mes la expansión registrada en el sector servicios (1,6 por ciento).
- Durante el 2014, el empleo acumuló una caída de 4,8 por ciento interanual, la cual se sustenta en el descenso registrado en los sectores industria manufacturera (-14,0 por ciento); transportes, almacenes y comunicaciones (-4,1 por ciento); y comercio (-0,7 por ciento). Por el contrario, el empleo creció en el sector extractivo (12,8 por ciento) y servicios (5,0 por ciento).

**CUADRO N° 07**  
**CIUDAD DE CHIMBOTE: ÍNDICE MENSUAL DE EMPLEO EN EMPRESAS PRIVADAS FORMALES DE 10 Y MÁS TRABAJADORES POR RAMA DE ACTIVIDAD ECONÓMICA 1/**  
 (Octubre 2010=100)

	Diciembre			Enero-Diciembre		
	2013	2014 <sup>1/</sup>	Var.%	2013	2014	Var.%
Extractiva 2/	217,1	147,7	-31,9	145,1	163,7	12,8
Industria manufacturera	89,6	70,1	-21,8	92,5	79,6	-14,0
Comercio	120,6	116,0	-3,8	117,3	116,4	-0,7
Transp., almac., y comun.	95,3	82,1	-13,8	106,3	101,9	-4,1
Servicios 3/	122,2	124,2	1,6	110,5	116,0	5,0
<b>Total</b>	<b>107,1</b>	<b>94,1</b>	<b>-12,2</b>	<b>103,4</b>	<b>98,4</b>	<b>-4,8</b>

Nota: La información corresponde al primer día de cada mes.

1/ Cifras preliminares.

2/ Conformada por las subramas agricultura, pesca y minería.

3/ Conformada por las subramas servicios prestados a empresas, restaurantes y hoteles, establecimientos financieros, enseñanza, servicios sociales y comunales; y electricidad, gas y agua.

Fuente: MTPE – Encuesta Nacional de Variación Mensual del Empleo (ENVM).

Elaboración: BCRP, Sucursal Trujillo. Departamento de Estudios Económicos.

**GRÁFICO N° 07**  
**CIUDAD DE CHIMBOTE: EVOLUCIÓN DEL EMPLEO FORMAL URBANO EN EMPRESAS DE 10 Y MÁS TRABAJADORES**

(Variación % respecto a similar mes del año anterior)

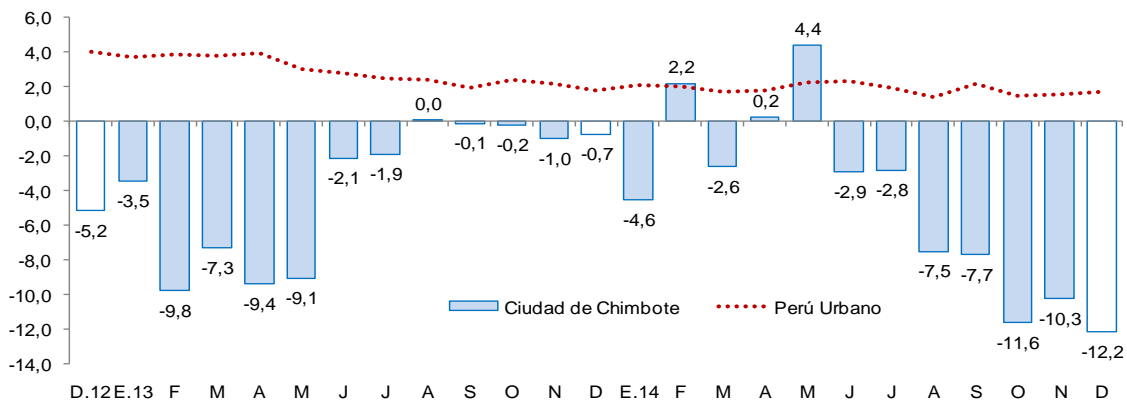

Fuente : MTPE.

- Por su parte, el empleo en la **ciudad de Huaraz** en empresas privadas formales con 10 y más trabajadores creció en diciembre 0,2 por ciento, con respecto a igual mes de 2013. El descenso se registró en los sectores extractivo (-9,7 por ciento) y comercio (-4,0 por ciento). Sin embargo, el empleo creció en los sectores transportes, almacenamiento y comunicaciones (21,6 por ciento) y servicios (3,9 por ciento).
- Durante el 2014, el empleo acumuló una contracción de 3,8 por ciento interanual por el descenso en la actividad extractiva (-26,8 por ciento) y en comercio (-3,2 por ciento). Atenuaron la caída la expansión registrada en el sector transportes, almacenamiento y comunicaciones (8,0 por ciento) y servicios (5,0 por ciento).

**CUADRO N° 08**  
**CIUDAD DE HUARAZ: ÍNDICE MENSUAL DE EMPLEO EN EMPRESAS PRIVADAS FORMALES DE 10 Y MÁS TRABAJADORES POR RAMA DE ACTIVIDAD ECONÓMICA 1/**

	Diciembre			Enero-Diciembre		
	2013	2014 <sup>1/</sup>	Var.%	2013	2014	Var.%
Extractiva 2/	61,0	55,0	-9,7	77,6	56,8	-26,8
Comercio	105,3	101,1	-4,0	104,6	101,3	-3,2
Transp., almac., y comun.	129,4	157,4	21,6	126,6	136,7	8,0
Servicios 3/	132,8	138,0	3,9	120,6	126,6	5,0
<b>Total</b>	<b>105,1</b>	<b>105,4</b>	<b>0,2</b>	<b>104,3</b>	<b>100,4</b>	<b>-3,8</b>

Nota: La información corresponde al primer día de cada mes. El análisis de la ciudad se inició en el año 2003.

1/ Cifras preliminares.

2/ Conformada por las subramas agricultura, pesca y minería.

3/ Conformada por las subramas servicios prestados a empresas, restaurantes y hoteles, establecimientos financieros, enseñanza, servicios sociales y comunales; y electricidad, gas y agua.

Fuente: MTPE – Encuesta Nacional de Variación Mensual del Empleo (ENVME).

Elaboración: BCRP, Sucursal Trujillo. Departamento de Estudios Económicos.

**GRÁFICO N° 08**  
**CIUDAD DE HUARAZ: EVOLUCIÓN DEL EMPLEO FORMAL URBANO EN EMPRESAS DE 10 Y MÁS TRABAJADORES**

(Variación % respecto a similar mes del año anterior)

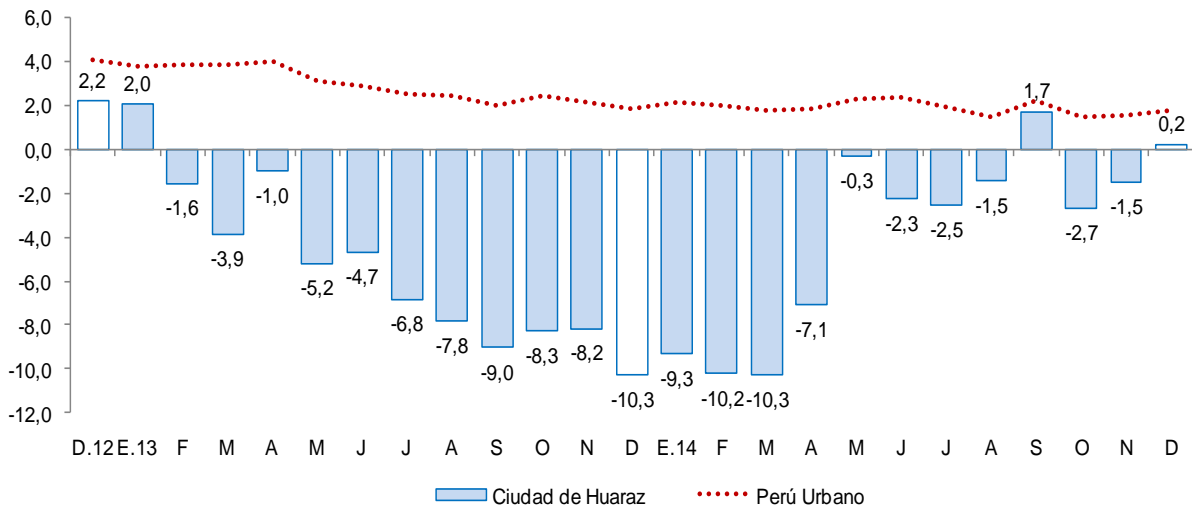

Fuente: MTPE



### III. SECTOR EXTERNO

#### 1. Exportaciones

- Las exportaciones de Ancash sumaron un valor de US\$ 263 millones en diciembre, 38,9 por ciento menos con relación a similar mes de 2013. Las exportaciones tradicionales disminuyeron 40,0 por ciento; mientras que las no tradicionales aumentaron 10,8 por ciento. Asimismo, entre enero y diciembre de 2014, las exportaciones acumularon un valor de US\$ 3 281 millones, 23,8 por ciento por debajo de lo exportado en similar periodo de 2013.
- En las **exportaciones tradicionales** (US\$ 253 millones), la caída obedece a menores ventas de productos mineros (-35,9 por ciento), donde el oro y el cobre disminuyeron 99,9 por ciento y 38,8 por ciento respectivamente. En los productos pesqueros (-70,7 por ciento), respondió a una disminución significativa de las ventas de harina de pescado (-78,7 por ciento); mientras que las exportaciones de aceite de pescado crecieron 81,5 por ciento.
- En el caso de los productos mineros, la disminución en diciembre se explica, en mayor medida, por el menor volumen embarcado de oro (-99,9 por ciento) y cobre (-27,9 por ciento). En el caso de los productos pesqueros, la caída obedece a menores volúmenes exportados de harina de pescado (-85,1 por ciento).
- En las **exportaciones no tradicionales** (US\$ 11 millones), el incremento responde a mayores ventas de productos agropecuarios (18,6 por ciento), básicamente de uvas frescas (265,1 por ciento) y mangos frescos (116,2 por ciento).
- El destino de las exportaciones durante el año 2014, en términos de valores, se concentra en tres países que, en conjunto, representan el 80,2 por ciento del valor total exportado. El principal mercado de destino es China (68,4 por ciento), seguido de Alemania (7,8 por ciento) y Chile (3,9 por ciento). En los tres países el principal producto exportado es cobre.

**CUADRO Nº 09**  
**ANCASH: EXPORTACIONES POR GRUPO DE PRODUCTOS 1/**  
(Valor FOB en millones de US\$)

TIPO	Diciembre			Enero - Diciembre		
	2013	2014	Var. %	2013	2014	Var. %
<b>PRODUCTOS TRADICIONALES</b>	<b>421</b>	<b>253</b>	<b>-40,0</b>	<b>4 155</b>	<b>3 151</b>	<b>-24,2</b>
Pesqueros	49	14	-70,7	445	435	-2,2
Mineros	372	238	-35,9	3 710	2 716	-26,8
Otros 2/	0	-	-	0	1	173,7
<b>PRODUCTOS NO TRADICIONALES</b>	<b>10</b>	<b>11</b>	<b>10,8</b>	<b>152</b>	<b>130</b>	<b>-14,5</b>
Agropecuario	5	6	18,6	56	64	16,0
Pesqueros	4	4	-9,1	58	49	-15,1
Textiles	0	0	-46,4	0	0	39,6
Sidero - metalúrgico y joyería	0	0	295,8	32	3	-89,1
Metal - mecánico	0	0	79,1	2	6	134,5
Otros 3/	0	0	-2,4	3	6	95,6
<b>TOTAL 4/</b>	<b>431</b>	<b>263</b>	<b>-38,9</b>	<b>4 306</b>	<b>3 281</b>	<b>-23,8</b>

1/ Cifras preliminares.

2/ Comprende los productos tradicionales del sector agrícola y petróleo y derivados.

3/ Comprende los productos no tradicionales del sector maderas y papeles, químicos, minería no metálica

4/ Debido al redondeo de los datos parciales, los totales pueden diferir de la suma de las partes.

Fuente: SUNAT.

Elaboración: BCRP. Sucursal Trujillo. Departamento de Estudios Económicos.

## IV. CRÉDITOS Y DEPÓSITOS <sup>2</sup>

### 1. Créditos

- El saldo de crédito en el departamento de Ancash ascendió a S/. 2 852 millones en diciembre de 2014, lo cual significó un crecimiento de 10,3 por ciento interanual, tasa inferior a la registrada en similar mes de 2013 (15,0 por ciento).
- Según el tipo de moneda, el crédito en moneda nacional aumentó en 15,2 por ciento; mientras que lo otorgado en moneda extranjera se contrajo en 4,8 por ciento. El 79,1 por ciento del crédito total fue otorgado en moneda nacional, lo que representa un aumento en su participación en 3,3 puntos porcentuales con respecto a diciembre de 2013.
- En cuanto al tipo de crédito, el financiamiento a personas creció 14,6 por ciento interanual, impulsado principalmente por la expansión del crédito hipotecario (18,4 por ciento). En tanto, el financiamiento a empresas, registró un crecimiento de 7,7 por ciento.

**CUADRO Nº 10**  
**ÁNCASH: CRÉDITO**  
(Saldos en millones de nuevos soles)

Instituciones	Diciembre			
	2013	2014	Estructura %	Var. %
<b>Banco de la Nación <sup>1/</sup></b>	<b>110</b>	<b>133</b>	<b>4,7</b>	<b>20,9</b>
<b>Agrobanco <sup>2/</sup></b>	<b>25</b>	<b>51</b>	<b>1,8</b>	<b>101,7</b>
<b>Banca Múltiple</b>	<b>1 831</b>	<b>1 935</b>	<b>67,9</b>	<b>5,7</b>
<b>Instituciones No Bancarias</b>	<b>619</b>	<b>732</b>	<b>25,7</b>	<b>18,3</b>
Cajas Municipales	267	292	10,2	9,4
Cajas Rurales	40	47	1,6	16,5
Edpymes	7	6	0,2	-18,9
Empresas Financieras	305	387	13,6	27,1
<b>TOTAL <sup>3/</sup></b>	<b>2 585</b>	<b>2 852</b>	<b>100,0</b>	<b>10,3</b>
<b>A Empresas</b>	<b>1 614</b>	<b>1 739</b>	<b>61,0</b>	<b>7,7</b>
Corporativo, Gran y Mediana Empresas	827	866	30,4	4,8
Pequeñas Empresas	536	590	20,7	10,0
Microempresas	251	283	9,9	12,6
<b>A Personas</b>	<b>971</b>	<b>1 112</b>	<b>39,0</b>	<b>14,6</b>
Consumo	745	845	29,6	13,4
Hipotecario	226	267	9,4	18,4
En M/N	1 959	2 256	79,1	15,2
En M/E	627	596	20,9	-4,8

<sup>1/</sup> Considera solo los créditos de consumo e hipotecario.

<sup>2/</sup> No considera los créditos a las demás empresas del sistema financiero.

<sup>3/</sup> Debido al redondeo de los datos parciales, los totales pueden diferir de la suma de las partes.

Fuente: Superintendencia de Banca, Seguros y AFP (SBS).

Elaboración: BCRP, Sucursal Trujillo. Departamento de Estudios Económicos.

- Por tipo de institución, el crédito de Agrobanco creció 101,7 por ciento interanual en diciembre, seguido del Banco de la Nación (20,9 por ciento), de las entidades no bancarias (18,3 por ciento) y de la banca múltiple (5,7 por ciento). El resultado de las entidades no bancarias obedeció principalmente al crecimiento registrado en el crédito de las empresas financieras (27,1 por ciento) y de las cajas municipales (9,4 por ciento).

<sup>2</sup> En este informe los saldos en moneda extranjera se valúan al tipo de cambio constante de diciembre de 2013 (S/. 2,80 por dólar), a fin de aislar el efecto de la valuación cambiaria sobre los saldos en moneda extranjera.

**GRÁFICO Nº 09**  
**ÁNCASH: EVOLUCIÓN DEL CRÉDITO**  
 (Variación % respecto a similar mes del año anterior)

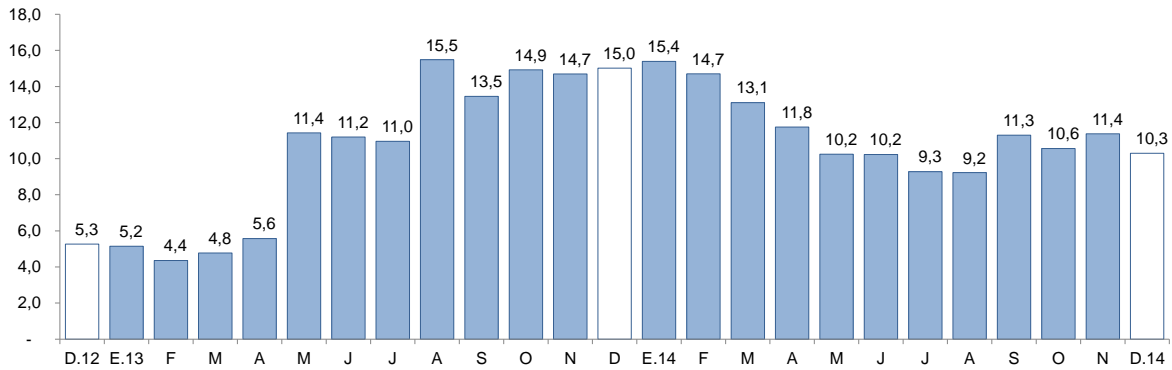

Fuente: Superintendencia de Banca, Seguros y AFP (SBS).

**GRÁFICO Nº 10**  
**ANCASH: EVOLUCIÓN DE CRÉDITO POR TIPO**  
 (Variación % respecto a similar mes del año anterior)

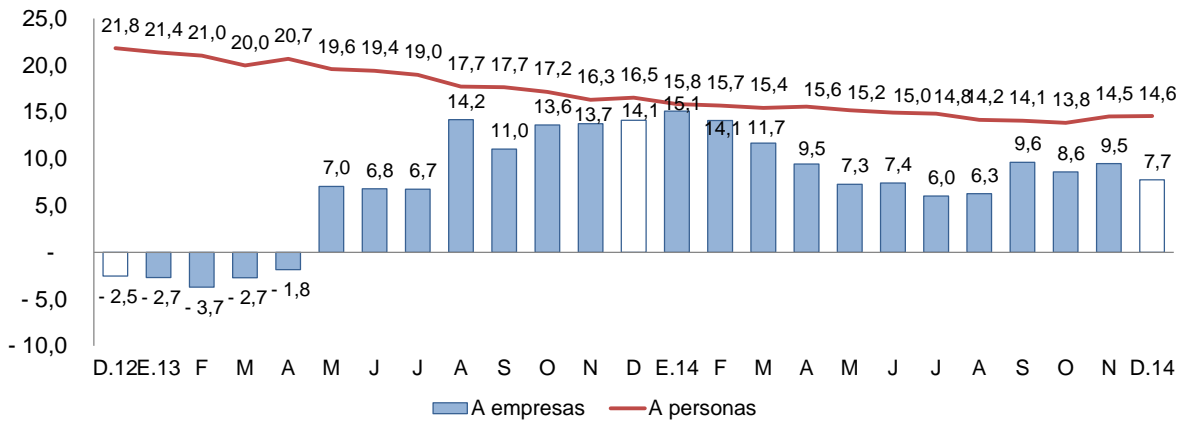

Fuente: Superintendencia de Banca, Seguros y AFP (SBS).

- La tasa de morosidad en noviembre fue de 5,3 por ciento, lo que significó un incremento de 0,6 puntos porcentuales con respecto al mismo mes de 2013. La morosidad de las instituciones no bancarias (8,4 por ciento) disminuyó 0,2 puntos porcentuales, en términos interanuales; mientras que en la banca múltiple (4,4 por ciento) aumentó en 0,9 puntos porcentuales.

**GRÁFICO Nº 11**  
**ÁNCASH: TASA DE MOROSIDAD 1/**  
 (Porcentaje)

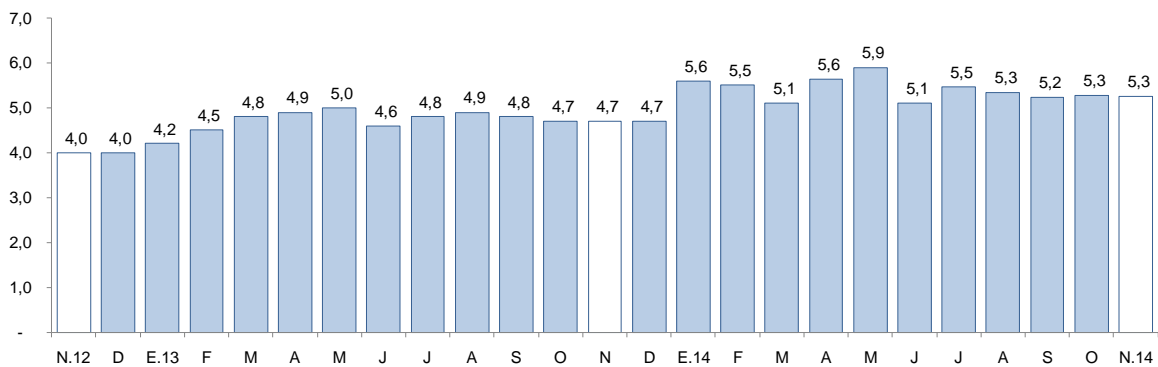

1/ Morosidad = (créditos vencidos + créditos en cobranza judicial) / colocaciones brutas.

Fuente: Superintendencia de Banca, Seguros y AFP (SBS).





## 2. Depósitos

- Los depósitos en las instituciones financieras aumentaron 6,8 por ciento interanual en diciembre, con lo cual registran tasas positivas de crecimiento por trece meses consecutivos.
- Por tipo de moneda, los depósitos en moneda nacional crecieron 10,7 por ciento interanual en diciembre; mientras que los depósitos en moneda extranjera, se redujeron en 8,0 por ciento. El coeficiente de dolarización de los depósitos fue de 18,1 por ciento.
- Según el tipo de depósito, los depósitos de ahorro, que concentran el 42,8 por ciento de los depósitos totales, mostraron un crecimiento interanual de 14,0 por ciento. En tanto, los depósitos a la vista crecieron 9,4 por ciento; mientras que los depósitos a plazo se contrajeron 3,6 por ciento.

**CUADRO Nº 11**  
**ÁNCASH: DEPÓSITOS**  
(Saldos en millones de nuevos soles)

Instituciones	Diciembre			
	2013	2014	Estructura %	Var. %
<b>Banco de la Nación</b>	<b>510</b>	<b>580</b>	<b>27,7</b>	<b>13,9</b>
<b>Banca Múltiple</b>	<b>1 197</b>	<b>1 266</b>	<b>60,4</b>	<b>5,7</b>
<b>Instituciones No Bancarias</b>	<b>255</b>	<b>249</b>	<b>11,9</b>	<b>-2,5</b>
Cajas Municipales	205	202	9,6	-1,6
Cajas Rurales	35	36	1,7	3,7
Empresas Financieras	15	11	0,5	-28,1
<b>TOTAL <sup>1/</sup></b>	<b>1 962</b>	<b>2 095</b>	<b>100,0</b>	<b>6,8</b>
Depósitos a la vista	504	551	26,3	9,4
Depósitos de ahorro	786	896	42,8	14,0
Depósitos a plazo	672	647	30,9	-3,6
En MN	1 550	1 716	81,9	10,7
En ME	411	378	18,1	-8,0

<sup>1/</sup> Debido al redondeo de los datos parciales, los totales pueden diferir de la suma de las partes.

Fuente: Superintendencia de Banca, Seguros y AFP (SBS).

Elaboración: BCRP, Sucursal Trujillo. Departamento de Estudios Económicos.

- Por tipo de institución, los depósitos en la banca múltiple, que concentran el 60,4 de los depósitos totales, aumentaron en 5,7 por ciento interanual, mientras que en el Banco de la Nación, el incremento fue de 13,9 por ciento. En tanto, los depósitos en las instituciones no bancarias se contrajeron en 2,5 por ciento, como resultado de la disminución de los depósitos en las empresas financieras (-28,1 por ciento) y en las cajas municipales (-1,6 por ciento) que contrarrestaron la expansión registrada en las cajas rurales (3,7 por ciento).

**GRÁFICO Nº 12**  
**ÁNCASH: EVOLUCIÓN DE LOS DEPÓSITOS**  
 (Variación % respecto a similar mes del año anterior)

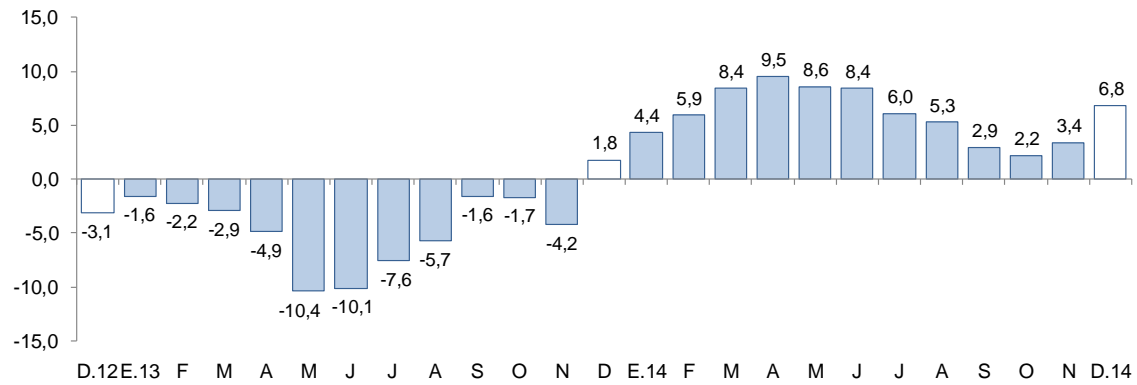

Fuente: Superintendencia de Banca, Seguros y AFP (SBS).

## V. FINANZAS PÚBLICAS

### 1. Gasto corriente no financiero

- El gasto corriente no financiero presentó un incremento interanual, en términos reales, de 50,2 por ciento en diciembre de 2014, debido al mayor gasto en los tres niveles de gobierno: en el Gobierno Regional (79,0 por ciento), en los gobiernos locales (32,5 por ciento) y en el Gobierno Nacional (26,4 por ciento). En el Gobierno Regional, destacaron los incrementos en los gastos en personal y obligaciones sociales (179,8 por ciento), básicamente por mayores gastos en las áreas de educación y salud.
- El gasto corriente no financiero acumulado durante el 2014 aumentó en 14,1 por ciento, en términos reales, frente al año anterior, por el incremento del gasto del Gobierno Nacional (23,3 por ciento), que registró un aumento en otros gastos corrientes (61,3 por ciento) y en gastos por bienes y servicios (40,6 por ciento); y del Gobierno Regional (11,4 por ciento), por mayores gastos en pensiones y otras prestaciones sociales (23,4 por ciento), y personal y obligaciones sociales (21,3 por ciento).

**CUADRO Nº 12**  
**ÁNCASH: GASTO CORRIENTE NO FINANCIERO <sup>1/2/</sup>**  
 (En millones de nuevos soles)

Rubros	Diciembre			Enero - Diciembre		
	2013	2014	Var. % real	2013	2014	Var. % real
Gobierno Nacional	99	130	26,4	767	976	23,3
Gobierno Regional	117	217	79,0	864	994	11,4
Gobiernos locales	58	79	32,5	460	493	3,8
<b>Total</b>	<b>275</b>	<b>426</b>	<b>50,2</b>	<b>2 091</b>	<b>2 463</b>	<b>14,1</b>

1/ Información actualizada al 31 de diciembre de 2014.

2/ Comprende el total de gasto corriente.

Fuente: Ministerio de Economía y Finanzas (MEF).

Elaboración: BCRP, Sucursal Trujillo. Departamento de Estudios Económicos.

### 2. Gasto de capital

- La inversión pública en Ancash correspondiente a los tres niveles de gobierno totalizó en diciembre S/. 349 millones, 15,8 por ciento mayor, en términos reales, con respecto a similar mes de 2013. La inversión aumentó en el Gobierno Regional en 97,7 por ciento y en el Gobierno Nacional, en 66,0 por ciento.

- En el año 2014, la inversión pública acumuló un monto de S/. 1 401 millones, 11,9 por ciento menor frente al mismo periodo del año anterior. La inversión del Gobierno Nacional registró un aumento de 42,7 por ciento; mientras que la del Gobierno Regional, una disminución de 63,2 por ciento, debido a la menor inversión por la culminación del proyecto “Rehabilitación, mejoramiento y construcción de la carretera Callejón de Huaylas - Chacas - San Luis”. Por su parte, la inversión de los gobiernos locales mostró una disminución de 1,9 por ciento.
- En cuanto al avance de la inversión pública, lo ejecutado durante el año 2014 representa el 72,2 por ciento del Presupuesto Institucional Modificado (PIM). Los gobiernos locales registran un avance de 79,6 por ciento, seguido del Gobierno Nacional con el 59,3 por ciento y el Gobierno Regional con el 53,1 por ciento.

**CUADRO Nº 13**  
**ÁNCASH: INVERSIÓN PÚBLICA <sup>1/ 2/</sup>**  
(En millones de nuevos soles)

Niveles de gobierno	Diciembre			Enero - Diciembre		
	2013	2014	Var. %real	2013	2014	Var. %real
Gobierno Nacional	30	51	66,0	148	219	42,7
Gobierno Regional	29	60	97,7	360	137	-63,2
Gobiernos locales	232	237	-1,0	1 031	1 045	-1,9
<b>Total</b>	<b>292</b>	<b>349</b>	<b>15,8</b>	<b>1 540</b>	<b>1 401</b>	<b>-11,9</b>

1/ Información actualizada al 31 de diciembre de 2014.

2/ Adquisición de activos no financieros.

Fuente: Ministerio de Economía y Finanzas.

Elaboración: BCRP, Sucursal Trujillo. Departamento de Estudios Económicos.

**GRÁFICO Nº 13**  
**ÁNCASH: EVOLUCIÓN DEL GASTO DE CAPITAL DEL GOBIERNO GENERAL**  
(Variación % real)

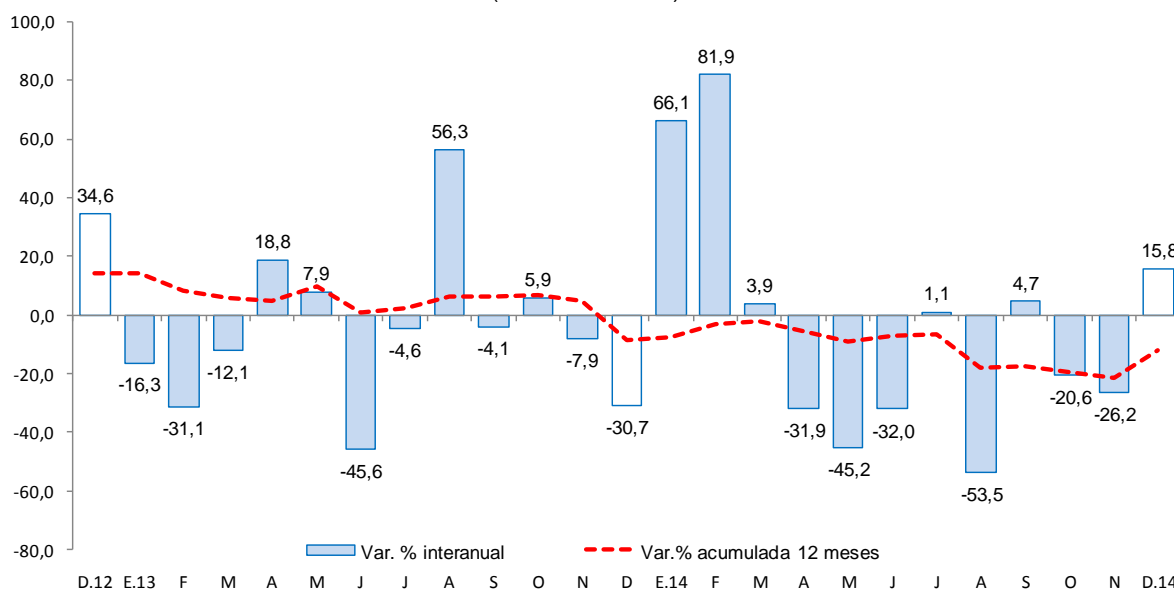

Fuente: Ministerio de Economía y Finanzas (MEF).

- Los principales proyectos ejecutados por los tres niveles de gobierno en el mes fueron:

**Gobierno Nacional**

- Construcción del puente Antonio Raymondi y accesos (S/. 9 millones).
- Concesiones viales (S/. 6 millones).



- Reubicación de 6 estaciones e implementación de 15 estaciones de control del espectro radioeléctrico del MTC (S/. 5 millones).

#### Gobierno Regional

- Construcción y mejoramiento de pistas y veredas en la Prol. Leoncio Prado, tramo Jr. Libertad hasta Psje. Miraflores - Distrito de Chimbote - Provincia del Santa (S/. 6 millones).
- Mejoramiento del sistema de agua potable y desagüe en la Av. José Pardo, Jr. José Balta y Av. Gálvez - Distrito de Chimbote - Provincia del Santa (S/. 5 millones).
- Construcción de pistas en el AA.HH. Esperanza Alta - Provincia del Santa (S/. 4 millones).

#### Gobiernos locales

- Construcción y mejoramiento de las calles en los P.V.H.U. zona centro y zona este - Distrito de Huarney - Provincia de Huarney (S/. 7 millones).
- Mejoramiento y ampliación del servicio del sistema de desagüe de la ciudad de Sihuas - Provincia de Sihuas (S/. 5 millones).
- Creación del complejo deportivo de la localidad de San Marcos - Distrito de San Marcos - Provincia de Huari (S/. 4 millones).

**VI. ANEXOS**

ANEXO 1

ANCASH: PRODUCCIÓN AGROPECUARIA 1/  
(T.m.)

PRODUCTOS	2013	2014												PRODUCTOS
	DIC	ENE	FEB	MAR	ABR	MAY	JUN	JUL	AGO	SET	OCT	NOV	DIC	
<b>AGRÍCOLA</b>														<b>AGRÍCOLA</b>
Alfalfa	16 942	19 138	19 748	20 616	20 299	19 678	19 148	18 664	18 147	17 428	17 135	17 472	19 035	Alfalfa
Algodón rama	0	110	1 168	1 614	998	329	0	0	0	0	0	0	0	Algodón rama
Arroz	0	0	7 860	20 250	18 630	8 140	1 940	0	0	0	0	0	0	Arroz
Arveja grano seco	0	0	0	0	0	0	117	1 071	868	106	172	0	0	Arveja grano seco
Camote	2 665	1 400	1 570	1 000	2 130	1 480	1 080	4 906	6 956	3 492	4 605	1 784	5 500	Camote
Caña de azúcar	83 733	65 617	68 603	81 419	74 846	84 162	75 644	11 725	45 368	87 051	91 023	84 766	87 277	Caña de azúcar
Cebada	0	0	0	0	0	0	470	4 387	4 970	149	13	0	0	Cebada
Espárrago	1 470	1 030	1 055	990	935	1 175	1 180	923	1 099	1 092	1 040	1 013	1 082	Espárrago
Frijol grano seco	19	5	36	60	148	274	442	283	145	85	110	78	299	Frijol grano seco
Maíz amarillo duro	8 330	6 063	5 545	5 357	3 171	4 413	3 727	6 583	6 997	16 747	15 415	11 472	10 733	Maíz amarillo duro
Maíz amiláceo	99	33	405	855	548	2 655	5 459	1 610	138	32	38	23	107	Maíz amiláceo
Maíz choclo	6 685	8 279	5 357	2 797	5 414	10 102	8 252	5 049	2 078	1 210	520	1 477	3 000	Maíz choclo
Mango	1 124	1 148	1 692	2 032	2 318	0	0	0	0	0	0	0	803	Mango
Palta	1 147	3 281	3 631	3 892	4 170	4 028	3 436	1 298	774	523	574	944	1 377	Palta
Papa	2 854	5 547	10 217	30 108	30 719	16 862	6 318	1 652	934	1 113	1 162	1 195	3 980	Papa
Trigo	0	0	0	0	0	0	1 028	8 726	7 868	472	15	0	0	Trigo
Zapallo	837	791	720	1 348	829	1 442	1 493	1 330	1 010	888	979	1 450	1 515	Zapallo
<b>Otros agrícolas</b>														<b>Otros agrícolas</b>
Cebolla	930	95	453	335	378	840	320	665	1 459	1 287	940	787	1 035	Cebolla
Lechuga	130	115	160	172	160	300	165	210	215	310	0	160	320	Lechuga
Manzana	453	454	470	432	390	339	269	204	144	111	81	105	397	Manzana
Maracuyá	710	651	658	620	588	500	408	75	35	0	0	217	261	Maracuyá
Melocotón	441	437	417	363	298	257	262	237	238	245	238	302	514	Melocotón
Olluco	115	125	149	264	877	1 700	1 227	247	92	80	84	99	75	Olluco
Sandía	0	0	0	600	410	230	0	150	310	202	0	0	0	Sandía
Yuca	1 675	975	530	345	146	718	634	331	936	1 761	1 518	479	516	Yuca
Zanahoria	736	289	535	792	451	331	109	203	1 997	867	2 047	1 166	832	Zanahoria
<b>PECUARIO</b>														<b>PECUARIO</b>
Carne de ave <sup>2/</sup>	2 605	2 645	2 471	2 629	2 357	2 710	2 800	2 469	2 676	2 529	2 408	1 712	2 545	Carne de ave <sup>2/</sup>
Carne de ovino <sup>2/</sup>	104	102	102	103	103	103	103	103	104	104	105	105	105	Carne de ovino <sup>2/</sup>
Carne de porcino <sup>2/</sup>	102	97	98	98	98	99	99	99	100	100	100	101	101	Carne de porcino <sup>2/</sup>
Carne de vacuno <sup>2/</sup>	687	670	671	674	695	696	696	698	701	703	705	705	707	Carne de vacuno <sup>2/</sup>
Huevo	354	127	126	77	78	84	85	83	83	83	84	84	324	Huevo
Leche	1 342	1 499	1 501	1 484	1 499	1 462	1 464	1 443	1 417	1 418	1 419	1 423	1 427	Leche

1/ Cifras preliminares.

2/ Peso neto.

FUENTE: MINAGRI.

ELABORACION: BCRP. Sucursal Trujillo. Departamento de Estudios Económicos.



ANEXO 2

ANCASH: PRODUCCIÓN PESQUERA 1/  
(T.m.)

PRODUCTOS	2013	2014												PRODUCTOS
	DIC	ENE	FEB	MAR	ABR	MAY	JUN	JUL	AGO	SET	OCT	NOV	DIC	
<b>PARA CONSUMO HUMANO DIRECTO</b>	<b>9 457</b>	<b>13 171</b>	<b>15 988</b>	<b>11 266</b>	<b>8 668</b>	<b>8 076</b>	<b>5 866</b>	<b>5 034</b>	<b>5 172</b>	<b>5 153</b>	<b>4 221</b>	<b>3 638</b>	<b>6 708</b>	<b>PARA CONSUMO HUMANO DIRECTO</b>
Fresco	1 204	2 505	3 377	1 356	1 566	1 551	1 142	1 060	1 011	587	682	984	751	Fresco
Congelado	256	2 146	4 278	2 980	2 606	1 019	213	298	547	66	335	640	1 424	Congelado
Conservas	7 997	8 520	8 333	6 930	4 496	5 506	4 511	3 676	3 614	4 500	3 204	2 014	4 533	Conservas
<b>PARA HARINA DE PESCADO</b>	<b>448 732</b>	<b>91 337</b>	<b>0</b>	<b>0</b>	<b>4 293</b>	<b>20 871</b>	<b>150 049</b>	<b>49 898</b>	<b>1 080</b>	<b>0</b>	<b>0</b>	<b>0</b>	<b>0</b>	<b>PARA HARINA DE PESCADO</b>
Anchoveta	448 732	91 337	0	0	4 293	20 871	150 049	49 898	1 080	0	0	0	0	Anchoveta
<b>TOTAL</b>	<b>458 189</b>	<b>104 508</b>	<b>15 988</b>	<b>11 266</b>	<b>12 961</b>	<b>28 947</b>	<b>155 915</b>	<b>54 932</b>	<b>6 252</b>	<b>5 153</b>	<b>4 221</b>	<b>3 638</b>	<b>6 708</b>	<b>TOTAL</b>

1/ Cifras preliminares.

FUENTE: Ministerio de la Producción, IMARPE - Chimbote

ELABORACIÓN: BCRP. Sucursal Trujillo. Departamento de Estudios Económicos.



ANEXO 3

ANCASH: PRODUCCIÓN MINERA 1/

PRODUCTOS	2013	2014												PRODUCTOS
	DIC	ENE	FEB	MAR	ABR	MAY	JUN	JUL	AGO	SET	OCT	NOV	DIC	
<b>MINERÍA METÁLICA</b>														<b>MINERÍA METÁLICA</b>
Cobre (TMF)	45 383	33 914	38 703	33 406	23 130	27 561	35 827	28 899	31 136	27 461	31 340	34 153	25 933	Cobre (TMF)
Molibdeno (TMF)	506	312	443	78	21	176	51	56	25	39	140	51	32	Molibdeno (TMF)
Oro (Onzas troy)	506	801	816	782	471	1 107	643	2 028	2 291	2 470	1 182	2 628	2 514	Oro (Onzas troy)
Plata (Onzas troy)	1 657 795	1 266 310	1 533 736	1 374 125	1 257 652	1 382 934	1 383 540	1 486 337	1 645 852	1 459 124	1 408 581	1 482 679	1 205 963	Plata (Onzas troy)
Plomo (TMF)	1 928	1 784	1 641	1 373	1 800	1 670	1 566	1 999	2 269	1 929	1 853	2 064	1 371	Plomo (TMF)
Zinc (TMF)	27 673	17 792	22 176	18 530	24 244	27 778	21 060	30 365	45 916	23 986	28 505	28 662	26 697	Zinc (TMF)

1/ Cifras preliminares.

FUENTE: MINEM.

ELABORACION: BCRP, Sucursal Trujillo. Departamento de Estudios Económicos.





ANEXO 4

ANCASH: PRODUCCIÓN MANUFACTURERA 1/  
(índice 1994 = 100)

PRODUCTOS	2013		2014												PRODUCTOS
	NOV	DIC	ENE	FEB	MAR	ABR	MAY	JUN	JUL	AGO	SET	OCT	NOV	DIC	
<b>MANUFACTURA PRIMARIA</b>	<b>115</b>	<b>123</b>	<b>52</b>	<b>38</b>	<b>32</b>	<b>28</b>	<b>25</b>	<b>50</b>	<b>20</b>	<b>13</b>	<b>19</b>	<b>18</b>	<b>16</b>	<b>23,4</b>	<b>MANUFACTURA PRIMARIA</b>
1512-15 HARINA Y ACEITE DE PESCADO	96	109	24	0	0	1	6	37	12	0	0	0	0	0,0	1512-15 HARINA Y ACEITE DE PESCADO
Harina de Pescado	100	115	24	0	0	1	5	38	13	0	0	0	0	0,0	Harina de Pescado
Aceite de Pescado	72	73	24	0	0	2	10	36	8	0	0	0	0	0,0	Aceite de Pescado
1512 CONSERVAS Y PRODUCTOS CONGELADOS DE PESCADO	260	157	368	523	363	313	166	104	123	143	145	110	75	199,3	1512 CONSERVAS Y PRODUCTOS CONGELADOS DE PESCADO
Conservas de Pescado	310	184	289	260	184	152	143	128	132	148	177	118	62	168,5	Conservas de Pescado
Pescado Congelado	71	55	669	1527	1047	925	254	14	86	124	23	78	122	316,8	Pescado Congelado
1542 AZÚCAR	954	1041	785	769	959	828	872	774	143	422	968	1051	991	1 061,6	1542 AZÚCAR
<b>MANUFACTURA NO PRIMARIA</b>	<b>165</b>	<b>178</b>	<b>197</b>	<b>213</b>	<b>239</b>	<b>206</b>	<b>215</b>	<b>186</b>	<b>210</b>	<b>186</b>	<b>182</b>	<b>205</b>	<b>201</b>	<b>217,2</b>	<b>MANUFACTURA NO PRIMARIA</b>
1513 CONSERVACION FRUTAS/HORTALIZAS	2408	6973	9049	10959	14247	4044	3193	0	772	0	400	758	2 053	7 981,8	1513 CONSERVACION FRUTAS/HORTALIZAS
1531 PRODUCTOS DE MOLINERÍA	0	0	0	650	1675	1541	673	160	0	0	0	0	0	0,0	1531 PRODUCTOS DE MOLINERÍA
Arroz Pilado	0	0	0	650	1675	1541	673	160	0	0	0	0	0	0,0	Arroz Pilado
1551 BEBIDAS ALCOHÓLICAS	266	294	103	267	252	0	0	255	51	92	232	287	193	227,7	1551 BEBIDAS ALCOHÓLICAS
Alcohol Etilico	266	294	103	267	252	0	0	255	51	92	232	287	193	227,7	Alcohol Etilico
2411 SUSTANCIAS QUÍMICAS BÁSICAS	3947	3938	3438	3729	4263	3961	3997	4046	4276	2294	4080	4489	4 429	4 707,8	2411 SUSTANCIAS QUÍMICAS BÁSICAS
Oxígeno	4222	4245	3604	3939	4737	4430	4339	4521	4792	2474	4551	4973	5 000	5 344,0	Oxígeno
Nitrógeno	66323	64601	68875	71022	53884	44817	58861	44701	43235	26788	49080	55640	45 227	47 888,1	Nitrógeno
Acetileno	592	504	432	470	517	543	622	614	727	671	511	645	589	507,5	Acetileno
2710 INDUSTRIA DE HIERRO Y ACERO	3947	3938	167	162	156	142	174	158	185	175	157	177	172	179,1	2710 INDUSTRIA DE HIERRO Y ACERO
Productos Siderúrgicos	137	145	167	162	156	142	174	158	185	175	157	177	172	179,1	Productos Siderúrgicos
<b>TOTAL</b>	<b>126</b>	<b>135</b>	<b>85</b>	<b>78</b>	<b>79</b>	<b>69</b>	<b>68</b>	<b>81</b>	<b>63</b>	<b>52</b>	<b>56</b>	<b>61</b>	<b>58</b>	<b>67,5</b>	<b>TOTAL</b>

1/ Cifras preliminares.

FUENTE: Ministerio de la Producción y Empresas.

ELABORACIÓN: BCRP. Sucursal Trujillo. Departamento de Estudios Económicos.



ANEXO 5

ANCASH: PRODUCCIÓN MANUFACTURERA 1/  
(Variaciones porcentuales)

PRODUCTOS	2013	2014												PRODUCTOS
	DIC	ENE	FEB	MAR	ABR	MAY	JUN	JUL	AGO	SET	OCT	NOV	DIC	
<b>MANUFACTURA PRIMARIA</b>	<b>437,4</b>	<b>-0,1</b>	<b>9,1</b>	<b>48,6</b>	<b>57,0</b>	<b>-69,0</b>	<b>-39,2</b>	<b>-57,6</b>	<b>-56,4</b>	<b>-18,0</b>	<b>-28,2</b>	<b>-86,5</b>	<b>-80,9</b>	<b>MANUFACTURA PRIMARIA</b>
1512-15 HARINA Y ACEITE DE PESCADO	6 772,9	-17,7	-100,0	0,0	0,0	-91,2	-45,5	-41,8	-19,7	0,0	0,0	-100,0	-100,0	1512-15 HARINA Y ACEITE DE PESCADO
Harina de Pescado	6 574,1	-21,7	-100,0	0,0	0,0	-92,1	-45,4	-41,0	4,7	0,0	0,0	-100,0	-100,0	Harina de Pescado
Aceite de Pescado	9 796,6	22,8	-100,0	0,0	0,0	-85,9	-46,0	-48,5	-89,5	0,0	0,0	-100,0	-100,0	Aceite de Pescado
1512 CONSERVAS Y PRODUCTOS CONGELADOS DE PESCADO	-24,0	34,2	15,7	75,6	115,1	7,8	-45,1	-66,3	-56,8	-40,6	-57,5	-71,3	26,8	1512 CONSERVAS Y PRODUCTOS CONGELADOS DE PESCADO
Conservas de Pescado	13,4	614,2	59,3	63,2	75,0	12,1	-37,1	-66,4	-61,1	-35,7	-60,5	-79,9	-8,4	Conservas de Pescado
Pescado Congelado	-85,4	-42,6	-1,8	85,0	151,3	-0,3	-90,2	-65,9	-12,4	-81,8	-24,4	72,0	475,9	Pescado Congelado
1542 AZÚCAR	23,5	-5,1	-7,0	15,4	-3,4	7,4	29,5	-76,1	-56,7	14,0	11,4	3,9	1,9	1542 AZÚCAR
<b>MANUFACTURA NO PRIMARIA</b>	<b>2,4</b>	<b>7,0</b>	<b>21,0</b>	<b>33,1</b>	<b>5,6</b>	<b>8,9</b>	<b>2,4</b>	<b>10,8</b>	<b>-0,2</b>	<b>13,0</b>	<b>33,4</b>	<b>22,0</b>	<b>22,0</b>	<b>MANUFACTURA NO PRIMARIA</b>
1513 CONSERVACION FRUTAS/HORTALIZAS	718,9	4,5	42,0	54,5	-54,5	-1,4	-100,0	97,0	-100,0	11,2	-61,3	-14,7	14,5	1513 CONSERVACION FRUTAS/HORTALIZAS
1531 PRODUCTOS DE MOLINERIA	0,0	0,0	85,4	71,6	23,4	14,6	-46,1	0,0	0,0	0,0	0,0	0,0	0,0	1531 PRODUCTOS DE MOLINERIA
Arroz Pilado	0,0	0,0	85,4	71,6	23,4	14,6	-46,1	0,0	0,0	0,0	0,0	0,0	0,0	Arroz Pilado
1551 BEBIDAS ALCOHÓLICAS	411,3	0,0	149,9	0,0	-100,0	-100,0	103,2	-76,9	-67,1	-10,4	7,9	-27,6	-22,5	1551 BEBIDAS ALCOHÓLICAS
Alcohol Etilico	411,3	0,0	149,9	0,0	-100,0	-100,0	103,2	-76,9	-67,1	-10,4	7,9	-27,6	-22,5	Alcohol Etilico
2411 SUSTANCIAS QUÍMICAS BÁSICAS	-1,0	-12,3	4,2	12,7	6,8	4,0	17,2	5,3	-46,7	8,8	9,7	12,2	19,5	2411 SUSTANCIAS QUÍMICAS BÁSICAS
Oxígeno	-2,0	-14,2	0,2	18,8	12,6	7,4	25,9	11,3	-46,2	13,0	14,8	18,4	25,9	Oxígeno
Nitrógeno	8,2	6,9	46,3	-24,0	-31,8	-19,6	-34,0	-37,7	-63,5	-21,4	-24,8	-31,8	-25,9	Nitrógeno
Acetileno	-3,0	-26,8	-5,5	-5,0	-5,5	8,9	2,2	-0,7	3,5	0,1	5,8	-0,6	0,7	Acetileno
2710 INDUSTRIA DE HIERRO Y ACERO	-4,0	10,4	18,0	26,8	7,4	10,5	2,7	12,3	10,6	14,1	41,5	25,5	23,5	2710 INDUSTRIA DE HIERRO Y ACERO
Productos Siderúrgicos	-4,0	10,4	18,0	26,8	7,4	10,5	2,7	12,3	10,6	14,1	41,5	25,5	23,5	Productos Siderúrgicos
<b>TOTAL</b>	<b>136,0</b>	<b>3,5</b>	<b>16,2</b>	<b>37,6</b>	<b>17,8</b>	<b>-36,2</b>	<b>-22,7</b>	<b>-20,5</b>	<b>-20,1</b>	<b>2,7</b>	<b>11,2</b>	<b>-54,4</b>	<b>-50,1</b>	<b>TOTAL</b>

1/ Cifras preliminares.

FUENTE: Ministerio de la Producción y Empresas.

ELABORACIÓN: BCRP. Sucursal Trujillo. Departamento de Estudios Económicos.



**ANEXO 6**

**ANCASH: EXPORTACIONES POR TIPO DE PRODUCTO 1/  
(Millones de US\$ FOB)**

TIPO	2013	2014												TIPO
	DIC	ENE	FEB	MAR	ABR	MAY	JUN	JUL	AGO	SET	OCT	NOV	DIC	
<b>Productos tradicionales</b>	<b>421</b>	<b>299</b>	<b>357</b>	<b>349</b>	<b>219</b>	<b>206</b>	<b>242</b>	<b>233</b>	<b>299</b>	<b>200</b>	<b>260</b>	<b>234</b>	<b>253</b>	<b>Productos tradicionales</b>
Pesqueros	49	127	62	76	31	7	12	12	53	18	8	13	14	Pesqueros
Mineros	372	172	295	273	188	199	230	221	246	181	252	222	238	Mineros
Otros 2/	0	0	0	0	0	0	0	0	0	0	0	0	0	Otros 2/
<b>Productos no tradicionales</b>	<b>10</b>	<b>9</b>	<b>14</b>	<b>10</b>	<b>8</b>	<b>12</b>	<b>11</b>	<b>13</b>	<b>10</b>	<b>11</b>	<b>12</b>	<b>9</b>	<b>11</b>	<b>Productos no tradicionales</b>
Agropecuarios	5	4	4	6	4	5	6	8	5	5	6	5	6	Agropecuarios
Pesqueros	4	5	7	4	3	4	4	3	3	4	4	4	4	Pesqueros
Textiles	0	0	0	0	0	0	0	0	0	0	0	0	0	Textiles
Sidero - metalúrgico	0	0	0	0	0	1	0	0	0	0	0	0	0	Sidero - metalúrgico
Metal - mecánico	0	0	2	0	0	2	1	0	0	0	0	0	0	Metal - mecánico
Otros 3/	0	0	2	0	1	0	1	1	1	0	1	0	0	Otros 3/
<b>TOTAL</b>	<b>431</b>	<b>308</b>	<b>371</b>	<b>359</b>	<b>227</b>	<b>218</b>	<b>253</b>	<b>246</b>	<b>309</b>	<b>210</b>	<b>272</b>	<b>244</b>	<b>263</b>	<b>TOTAL</b>

1/ Cifras preliminares.

2/ Comprende los productos tradicionales del sector agrícola y petróleo y derivados.

3/ Comprende los productos no tradicionales del sector maderas y papeles, químicos, minería no metálica

Fuente: SUNAT.

Elaboración: BCRP. Sucursal Trujillo. Departamento de Estudios Económicos.



ANEXO 7

ANCASH: EXPORTACIONES DE PRODUCTOS TRADICIONALES 1/  
(Valores FOB en millones de US\$ )

TIPO	2013	2014												TIPO
	DIC	ENE	FEB	MAR	ABR	MAY	JUN	JUL	AGO	SET	OCT	NOV	DIC	
<b>PESQUEROS</b>														<b>PESQUEROS</b>
<b>Harina de pescado</b>														<b>Harina de pescado</b>
Volumen (Miles de TM)	35	65	37	29	18	5	2	7	18	3	4	3	5	Volumen (Miles de TM)
Valor (Millones de US\$)	47	87	52	41	27	7	3	12	32	5	6	6	10	Valor (Millones de US\$)
<b>Aceite de pescado</b>														<b>Aceite de pescado</b>
Volumen (Miles de TM)	1	21	5	17	2	0	4	0	10	7	1	4	2	Volumen (Miles de TM)
Valor (Millones de US\$)	2	40	10	35	5	0	9	0	21	14	2	7	4	Valor (Millones de US\$)
<b>MINEROS</b>														<b>MINEROS</b>
<b>Cobre</b>														<b>Cobre</b>
Volumen (Miles de TM)	171	63	144	122	95	92	106	104	112	84	112	104	123	Volumen (Miles de TM)
Valor (Millones de US\$)	329	123	274	228	162	153	185	183	197	148	194	175	201	Valor (Millones de US\$)
<b>Oro</b>														<b>Oro</b>
Volumen (TM)	0	0	0	0	0	0	0	0	0	0	0	0	0	Volumen (TM)
Valor (Millones de US\$)	8	9	4	5	1	9	7	7	5	4	5	0	0	Valor (Millones de US\$)
<b>Zinc</b>														<b>Zinc</b>
Volumen (Miles de TM)	27	52	16	43	31	52	49	23	44	41	62	61	45	Volumen (Miles de TM)
Valor (Millones de US\$)	15	33	9	27	18	32	29	15	30	28	42	39	30	Valor (Millones de US\$)
<b>Otros minerales 2/</b>	19	8	8	13	6	5	9	16	13	1	11	8	7	<b>Otros minerales 2/</b>
<b>OTROS 3/</b>	<b>0</b>	<b>0</b>	<b>0</b>	<b>0</b>	<b>0</b>	<b>0</b>	<b>0</b>	<b>0</b>	<b>0</b>	<b>0</b>	<b>0</b>	<b>0</b>	<b>0</b>	<b>OTROS 3/</b>
<b>TOTAL</b>	<b>421</b>	<b>299</b>	<b>357</b>	<b>349</b>	<b>219</b>	<b>206</b>	<b>242</b>	<b>233</b>	<b>299</b>	<b>200</b>	<b>260</b>	<b>234</b>	<b>253</b>	<b>TOTAL</b>

1/ Cifras preliminares.

2/ Comprende plata, plomo y metales menores.

3/ Comprende algodón, lana y petróleo y derivados.

Fuente: SUNAT.

Elaboración: BCRP. Sucursal Trujillo. Departamento de Estudios Económicos.



**ANEXO 8**

**ANCASH: EXPORTACIONES DE PRODUCTOS NO TRADICIONALES 1/  
(Millones de US \$ FOB)**

TIPO	2013	2014												TIPO
	DIC	ENE	FEB	MAR	ABR	MAY	JUN	JUL	AGO	SET	OCT	NOV	DIC	
<b>Prod. No Tradicional</b>	<b>10</b>	<b>9</b>	<b>14</b>	<b>10</b>	<b>8</b>	<b>12</b>	<b>11</b>	<b>13</b>	<b>10</b>	<b>11</b>	<b>12</b>	<b>9</b>	<b>11</b>	<b>Prod. No Tradicional</b>
<b>AGROPECUARIOS</b>	<b>5</b>	<b>4</b>	<b>4</b>	<b>6</b>	<b>4</b>	<b>5</b>	<b>6</b>	<b>8</b>	<b>5</b>	<b>5</b>	<b>6</b>	<b>5</b>	<b>6</b>	<b>AGROPECUARIOS</b>
Frutas	2	2	3	5	3	2	3	2	1	0	1	2	3	Frutas
Legumbres	3	2	0	0	1	2	3	6	4	4	4	2	2	Legumbres
Productos vegetales diversos	0	1	0	0	1	1	1	0	0	0	1	0	0	Productos vegetales diversos
Cereales y sus preparaciones	0	0	0	0	0	0	0	0	0	0	0	0	0	Cereales y sus preparaciones
Té, café, cacao y escencias	0	0	0	0	0	0	0	0	0	0	0	0	0	Té, café, cacao y escencias
Resto	0	0	0	0	0	0	0	0	0	0	0	0	0	Resto
<b>PESQUEROS</b>	<b>4</b>	<b>5</b>	<b>7</b>	<b>4</b>	<b>3</b>	<b>4</b>	<b>4</b>	<b>3</b>	<b>3</b>	<b>4</b>	<b>4</b>	<b>4</b>	<b>4</b>	<b>PESQUEROS</b>
Crustáceos y moluscos congelados	2	2	3	2	2	3	1	2	2	3	2	2	1	Crustáceos y moluscos congelados
Peparaciones y conservas	2	3	3	2	1	1	2	1	1	1	1	2	2	Peparaciones y conservas
Pescado congelado	0	0	1	0	0	1	0	0	0	0	0	0	0	Pescado congelado
Resto	0	0	0	0	0	0	0	0	0	0	0	0	0	Resto
<b>QUÍMICOS</b>	<b>0</b>	<b>0</b>	<b>1</b>	<b>0</b>	<b>0</b>	<b>0</b>	<b>1</b>	<b>0</b>	<b>0</b>	<b>0</b>	<b>1</b>	<b>0</b>	<b>0</b>	<b>QUÍMICOS</b>
<b>SIDERO-METALÚRGICOS Y JOYERÍA</b>	<b>0</b>	<b>0</b>	<b>0</b>	<b>0</b>	<b>0</b>	<b>1</b>	<b>0</b>	<b>0</b>	<b>0</b>	<b>0</b>	<b>0</b>	<b>0</b>	<b>0</b>	<b>SIDERO-METALÚRGICOS Y JOYERÍA</b>
<b>METAL-MECÁNICOS</b>	<b>0</b>	<b>0</b>	<b>2</b>	<b>0</b>	<b>0</b>	<b>2</b>	<b>1</b>	<b>0</b>	<b>0</b>	<b>0</b>	<b>0</b>	<b>0</b>	<b>0</b>	<b>METAL-MECÁNICOS</b>
<b>OTROS</b>	<b>0</b>	<b>0</b>	<b>0</b>	<b>0</b>	<b>0</b>	<b>0</b>	<b>0</b>	<b>0</b>	<b>0</b>	<b>0</b>	<b>0</b>	<b>0</b>	<b>0</b>	<b>OTROS</b>
<b>TOTAL</b>	<b>10</b>	<b>9</b>	<b>14</b>	<b>10</b>	<b>8</b>	<b>12</b>	<b>11</b>	<b>13</b>	<b>10</b>	<b>11</b>	<b>12</b>	<b>9</b>	<b>11</b>	<b>TOTAL</b>

1/ Cifras preliminares.

Fuente: SUNAT.

Elaboración: BCRP. Sucursal Trujillo. Departamento de Estudios Económicos.



**ANEXO 9**

**ANCASH: IMPORTACIONES FOB POR EL PUERTO DE CHIMBOTE 1/  
(Valores FOB en millones de US\$)**

	2013	2014													
	DIC	ENE	FEB	MAR	ABR	MAY	JUN	JUL	AGO	SET	OCT	NOV	DIC		
<b>I. Bienes de consumo</b>	<b>0</b>	<b>0</b>	<b>0</b>	<b>0</b>	<b>0</b>	<b>0</b>	<b>0</b>	<b>0</b>	<b>0</b>	<b>0</b>	<b>0</b>	<b>0</b>	<b>0</b>	<b>1</b>	<b>I. Bienes de consumo</b>
<b>II. Insumos</b>	<b>19</b>	<b>14</b>	<b>15</b>	<b>0</b>	<b>18</b>	<b>16</b>	<b>22</b>	<b>3</b>	<b>5</b>	<b>6</b>	<b>6</b>	<b>14</b>	<b>0</b>	<b>0</b>	<b>II. Insumos</b>
Materias primas para la industria	19	14	15	0	18	16	22	3	5	6	6	14	0	0	Materias primas para la industria
<b>III. Bienes de capital y materiales de construcción</b>	<b>17</b>	<b>0</b>	<b>33</b>	<b>0</b>	<b>4</b>	<b>14</b>	<b>0</b>	<b>4</b>	<b>0</b>	<b>10</b>	<b>0</b>	<b>13</b>	<b>11</b>	<b>11</b>	<b>III. Bienes de capital y materiales de construcción</b>
Materiales de construcción	17	0	33	0	4	14	0	4	0	10	0	13	11	11	Materiales de construcción
<b>TOTAL</b>	<b>36</b>	<b>14</b>	<b>48</b>	<b>0</b>	<b>22</b>	<b>30</b>	<b>22</b>	<b>8</b>	<b>5</b>	<b>16</b>	<b>6</b>	<b>27</b>	<b>12</b>	<b>12</b>	<b>TOTAL</b>

1/ Cifras preliminares.

Fuente: SUNAT.

Elaboración: BCRP. Sucursal Trujillo. Departamento de Estudios Económicos.



ANEXO 10

ANCASH: INGRESOS RECAUDADOS POR EL GOBIERNO CENTRAL <sup>1/</sup>  
(En millones de nuevos soles)

RUBROS	2013	2014												RUBROS
	DIC	ENE	FEB	MAR	ABR	MAY	JUN	JUL	AGO	SET	OCT	NOV	DIC	
<b>I. INGRESOS TRIBUTARIOS</b>	<b>45</b>	<b>53</b>	<b>40</b>	<b>39</b>	<b>40</b>	<b>44</b>	<b>36</b>	<b>30</b>	<b>27</b>	<b>31</b>	<b>31</b>	<b>41</b>	<b>31</b>	<b>I. INGRESOS TRIBUTARIOS</b>
<b>1. Impuestos a la Renta</b>	<b>12</b>	<b>15</b>	<b>12</b>	<b>16</b>	<b>15</b>	<b>13</b>	<b>10</b>	<b>10</b>	<b>11</b>	<b>10</b>	<b>11</b>	<b>11</b>	<b>11</b>	<b>1. Impuestos a los Ingresos</b>
- Personas Naturales	4	5	4	5	4	6	4	3	4	4	4	4	4	- Personas Naturales
- Personas Jurídicas	0	9	7	9	5	5	5	6	6	6	6	6	6	- Personas Jurídicas
- Regularización	0	1	1	3	5	2	1	1	1	0	0	0	0	- Regularización
<b>2. Impuestos a la Importación</b>	<b>0</b>	<b>0</b>	<b>0</b>	<b>0</b>	<b>0</b>	<b>0</b>	<b>0</b>	<b>0</b>	<b>0</b>	<b>0</b>	<b>0</b>	<b>0</b>	<b>0</b>	<b>2. Impuestos a la Importación</b>
<b>3. Impuestos General a las Ventas</b>	<b>29</b>	<b>31</b>	<b>26</b>	<b>21</b>	<b>21</b>	<b>27</b>	<b>22</b>	<b>16</b>	<b>12</b>	<b>17</b>	<b>17</b>	<b>26</b>	<b>17</b>	<b>3. Impuestos General a las Ventas</b>
- Operaciones Internas	14	14	9	12	9	10	10	12	9	10	11	11	10	- Operaciones Internas
- Operaciones Externas	16	16	17	9	12	16	12	4	3	7	5	16	6	- Operaciones Externas
<b>4. Impuestos Selectivo al Consumo</b>	<b>0</b>	<b>0</b>	<b>0</b>	<b>0</b>	<b>0</b>	<b>0</b>	<b>0</b>	<b>0</b>	<b>0</b>	<b>0</b>	<b>0</b>	<b>0</b>	<b>0</b>	<b>4. Impuestos Selectivo al Consumo</b>
<b>5. Otros Ingresos Tributarios</b>	<b>4</b>	<b>8</b>	<b>2</b>	<b>2</b>	<b>4</b>	<b>4</b>	<b>4</b>	<b>4</b>	<b>4</b>	<b>4</b>	<b>4</b>	<b>4</b>	<b>4</b>	<b>5. Otros Ingresos Tributarios</b>
<b>II. INGRESOS NO TRIBUTARIOS</b>	<b>6</b>	<b>7</b>	<b>1</b>	<b>0</b>	<b>4</b>	<b>3</b>	<b>3</b>	<b>2</b>	<b>0</b>	<b>4</b>	<b>2</b>	<b>2</b>	<b>5</b>	<b>II. INGRESOS NO TRIBUTARIOS</b>
<b>INGRESOS CORRIENTES (I+II)</b>	<b>51</b>	<b>60</b>	<b>41</b>	<b>40</b>	<b>44</b>	<b>47</b>	<b>39</b>	<b>32</b>	<b>27</b>	<b>35</b>	<b>34</b>	<b>43</b>	<b>36</b>	<b>INGRESOS CORRIENTES (I+II)</b>

1/ Información actualizada al 31 de diciembre de 2014.

Fuente: SUNAT.

Elaboración: BCRP, Sucursal Trujillo. Departamento de Estudios Económicos.



**ANEXO 11**

**ANCASH: GASTOS NO FINANCIEROS DEL GOBIERNO NACIONAL, SEGÚN TIPO DE GASTO <sup>1/</sup>**  
(En millones de nuevos soles)

TIPO DE GASTO	2013	2014												TIPO DE GASTO
	DIC	ENE	FEB	MAR	ABR	MAY	JUN	JUL	AGO	SET	OCT	NOV	DIC	
<b>GASTOS NO FINANCIEROS</b>	<b>134</b>	<b>91</b>	<b>92</b>	<b>68</b>	<b>89</b>	<b>72</b>	<b>115</b>	<b>102</b>	<b>113</b>	<b>114</b>	<b>99</b>	<b>71</b>	<b>183</b>	<b>GASTOS NO FINANCIEROS</b>
<b>a. GASTOS CORRIENTES</b>	<b>99</b>	<b>81</b>	<b>78</b>	<b>59</b>	<b>81</b>	<b>59</b>	<b>87</b>	<b>81</b>	<b>98</b>	<b>78</b>	<b>87</b>	<b>57</b>	<b>130</b>	<b>a. GASTOS CORRIENTES</b>
1. Personal y obligaciones sociales	27	23	21	23	23	23	22	28	22	22	22	21	30	1. Personal y obligaciones sociales
2. Pensiones y otras prestaciones sociales	20	11	11	11	12	11	11	21	13	24	13	12	25	2. Pensiones y otras prestaciones sociales
3. Bienes y servicios	19	28	21	17	20	15	21	26	18	24	25	20	31	3. Bienes y servicios
4. Donaciones y transferencias	2	2	10	6	10	1	3	1	12	3	1	2	0	4. Donaciones y transferencias
5. Otros gastos	31	16	15	3	16	9	30	4	34	5	26	1	44	5. Otros gastos
<b>b. GASTOS DE CAPITAL</b>	<b>34</b>	<b>10</b>	<b>13</b>	<b>10</b>	<b>8</b>	<b>13</b>	<b>28</b>	<b>21</b>	<b>14</b>	<b>35</b>	<b>12</b>	<b>14</b>	<b>53</b>	<b>b. GASTOS DE CAPITAL</b>
1. Adquisición de activos no financieros	30	10	13	10	8	13	21	21	12	34	11	14	51	1. Adquisición de activos no financieros
2. Otros gastos de capital	5	0	0	0	0	0	7	0	3	1	0	0	2	2. Otros gastos de capital

<sup>1/</sup> Información actualizada al 31 de diciembre de 2014

Fuente: Ministerio de Economía y Finanzas (MEF).

Elaboración: BCRP, Sucursal Trujillo. Departamento de Estudios Económicos.





**ANEXO 12**

**ANCASH: GASTOS NO FINANCIEROS DEL GOBIERNO REGIONAL, SEGÚN TIPO DE GASTO <sup>1/</sup>**  
(En millones de nuevos soles)

TIPO DE GASTO	2013	2014												TIPO DE GASTO
	DIC	ENE	FEB	MAR	ABR	MAY	JUN	JUL	AGO	SET	OCT	NOV	DIC	
<b>GASTOS NO FINANCIEROS</b>	<b>147</b>	<b>77</b>	<b>105</b>	<b>66</b>	<b>63</b>	<b>67</b>	<b>70</b>	<b>88</b>	<b>76</b>	<b>71</b>	<b>87</b>	<b>83</b>	<b>277</b>	<b>GASTOS NO FINANCIEROS</b>
<b>a. GASTOS CORRIENTES</b>	<b>117</b>	<b>76</b>	<b>66</b>	<b>64</b>	<b>62</b>	<b>67</b>	<b>69</b>	<b>86</b>	<b>75</b>	<b>67</b>	<b>69</b>	<b>76</b>	<b>217</b>	<b>a. GASTOS CORRIENTES</b>
1. Personal y obligaciones sociales	49	61	49	45	46	48	49	62	55	48	47	54	141	1. Personal y obligaciones sociales
2. Pensiones y otras prestaciones sociales	11	10	7	7	7	7	7	10	8	7	7	8	32	2. Pensiones y otras prestaciones sociales
3. Bienes y servicios	37	4	10	11	9	10	13	13	11	11	13	13	33	3. Bienes y servicios
4. Donaciones y transferencias	0	0	0	0	0	0	0	0	0	0	0	0	0	4. Donaciones y transferencias
5. Otros gastos	21	0	0	1	0	2	0	1	1	0	1	1	11	5. Otros gastos
<b>b. GASTOS DE CAPITAL</b>	<b>29</b>	<b>2</b>	<b>38</b>	<b>2</b>	<b>1</b>	<b>0</b>	<b>1</b>	<b>2</b>	<b>1</b>	<b>5</b>	<b>18</b>	<b>7</b>	<b>60</b>	<b>b. GASTOS DE CAPITAL</b>
1. Adquisición de activos no financieros	29	2	38	2	1	0	1	2	1	5	18	7	60	1. Adquisición de activos no financieros
2. Otros gastos de capital	0	0	0	0	0	0	0	0	0	0	0	0	0	2. Otros gastos de capital

<sup>1/</sup> Información actualizada al 31 de diciembre de 2014

Fuente: Ministerio de Economía y Finanzas (MEF).

Elaboración: BCRP, Sucursal Trujillo. Departamento de Estudios Económicos.



**ANEXO 13**

**ANCASH: GASTOS NO FINANCIEROS DE LOS GOBIERNOS LOCALES, SEGÚN TIPO DE GASTO <sup>1/</sup>**  
(En millones de nuevos soles)

TIPO DE GASTO	2013	2014												TIPO DE GASTO
	DIC	ENE	FEB	MAR	ABR	MAY	JUN	JUL	AGO	SET	OCT	NOV	DIC	
<b>GASTOS NO FINANCIEROS</b>	<b>291</b>	<b>38</b>	<b>86</b>	<b>131</b>	<b>107</b>	<b>84</b>	<b>59</b>	<b>157</b>	<b>144</b>	<b>142</b>	<b>128</b>	<b>148</b>	<b>317</b>	<b>GASTOS NO FINANCIEROS</b>
<b>a. GASTOS CORRIENTES</b>	<b>58</b>	<b>21</b>	<b>30</b>	<b>38</b>	<b>37</b>	<b>38</b>	<b>30</b>	<b>47</b>	<b>49</b>	<b>41</b>	<b>38</b>	<b>45</b>	<b>79</b>	<b>a. GASTOS CORRIENTES</b>
1. Personal y obligaciones sociales	9	9	10	9	8	8	8	10	9	8	8	8	14	1. Personal y obligaciones sociales
2. Pensiones y otras prestaciones sociales	5	1	1	2	1	2	2	3	3	2	3	3	5	2. Pensiones y otras prestaciones sociales
3. Bienes y servicios	42	10	17	26	26	26	19	33	32	30	24	32	54	3. Bienes y servicios
4. Donaciones y transferencias	2	0	1	1	1	2	1	1	5	1	2	1	6	4. Donaciones y transferencias
5. Otros gastos	0	0	0	1	0	0	0	0	0	0	0	1	0	5. Otros gastos
<b>b. GASTOS DE CAPITAL</b>	<b>233</b>	<b>17</b>	<b>57</b>	<b>93</b>	<b>70</b>	<b>46</b>	<b>29</b>	<b>109</b>	<b>94</b>	<b>100</b>	<b>90</b>	<b>103</b>	<b>238</b>	<b>b. GASTOS DE CAPITAL</b>
1. Adquisición de activos no financieros	232	17	56	93	70	45	29	109	94	100	90	103	237	1. Adquisición de activos no financieros
2. Otros gastos de capital	1	0	0	0	0	0	0	0	0	0	0	0	0	2. Otros gastos de capital

<sup>1/</sup> Información actualizada al 31 de diciembre de 2014

Fuente: Ministerio de Economía y Finanzas (MEF).

Elaboración: BCRP, Sucursal Trujillo. Departamento de Estudios Económicos.



ANEXO 14

**ANCASH: CRÉDITO <sup>1/</sup>**  
(En millones de nuevos soles)

ENTIDADES FINANCIERAS	2013	2014												ENTIDADES FINANCIERAS
	DIC	ENE	FEB	MAR	ABR	MAY	JUN	JUL	AGO	SET	OCT	NOV	DIC	
<b>I. Banco de la Nación</b>	<b>110</b>	<b>112</b>	<b>114</b>	<b>116</b>	<b>121</b>	<b>123</b>	<b>125</b>	<b>127</b>	<b>129</b>	<b>131</b>	<b>132</b>	<b>133</b>	<b>133</b>	<b>I. Banco de la Nación</b>
<b>II. Agrobanco</b>	<b>25</b>	<b>28</b>	<b>32</b>	<b>33</b>	<b>39</b>	<b>40</b>	<b>44</b>	<b>48</b>	<b>48</b>	<b>48</b>	<b>49</b>	<b>51</b>	<b>51</b>	<b>II. Agrobanco</b>
<b>III. Banca Múltiple</b>	<b>1 831</b>	<b>1 810</b>	<b>1 799</b>	<b>1 782</b>	<b>1 787</b>	<b>1 798</b>	<b>1 826</b>	<b>1 842</b>	<b>1 860</b>	<b>1 904</b>	<b>1 915</b>	<b>1 952</b>	<b>1 935</b>	<b>III. Banca Múltiple</b>
<b>IV. Entidades no Bancarias</b>	<b>619</b>	<b>621</b>	<b>627</b>	<b>644</b>	<b>639</b>	<b>646</b>	<b>655</b>	<b>666</b>	<b>676</b>	<b>688</b>	<b>702</b>	<b>723</b>	<b>732</b>	<b>IV. Entidades no Bancarias</b>
Cajas Municipales	267	266	268	266	272	271	272	275	278	280	283	290	292	Cajas Municipales
Cajas Rurales de Ahorro y Crédito	40	40	41	55	39	41	47	48	47	50	49	49	47	Cajas Rurales de Ahorro y Crédito
Edpymes	7	7	7	6	6	7	6	6	6	6	6	6	6	Edpymes
Financieras	305	308	312	316	321	328	329	337	344	352	364	378	387	Financieras
<b>TOTAL</b>	<b>2 585</b>	<b>2 572</b>	<b>2 573</b>	<b>2 575</b>	<b>2 586</b>	<b>2 606</b>	<b>2 651</b>	<b>2 684</b>	<b>2 713</b>	<b>2 771</b>	<b>2 798</b>	<b>2 858</b>	<b>2 852</b>	<b>TOTAL</b>
<b>En M/N</b>	1 959	1 972	1 997	2 033	2 046	2 075	2 099	2 120	2 146	2 171	2 192	2 242	2 256	<b>En M/N</b>
<b>En M/E</b>	627	600	575	541	540	532	553	564	567	600	606	616	596	<b>En M/E</b>

<sup>1/</sup> Cifras preliminares.

Fuente: Superintendencia de Banca, Seguros y AFP (SBS).

Elaboración: BCRP, Sucursal Trujillo. Departamento de Estudios Económicos.



ANEXO 15

**ANCASH: TASA DE MOROSIDAD**  
(En porcentaje)

ENTIDADES FINANCIERAS	2013		2014											ENTIDADES FINANCIERAS
	NOV	DIC	ENE	FEB	MAR	ABR	MAY	JUN	JUL	AGO	SET	OCT	NOV	
<b>I. Banco de la Nación</b>	<b>0,9</b>	<b>0,9</b>	<b>0,8</b>	<b>0,8</b>	<b>0,8</b>	<b>0,8</b>	<b>0,8</b>	<b>0,9</b>	<b>1,0</b>	<b>1,0</b>	<b>1,0</b>	<b>0,9</b>	<b>1,0</b>	<b>I. Banco de la Nación</b>
<b>II. Agrobanco</b>	<b>1,0</b>	<b>1,0</b>	<b>1,2</b>	<b>0,8</b>	<b>1,0</b>	<b>1,2</b>	<b>1,5</b>	<b>1,7</b>	<b>1,8</b>	<b>1,9</b>	<b>2,2</b>	<b>2,5</b>	<b>2,4</b>	<b>II. Agrobanco</b>
<b>III. Banca Múltiple</b>	<b>3,5</b>	<b>3,6</b>	<b>4,9</b>	<b>4,6</b>	<b>4,1</b>	<b>5,0</b>	<b>5,3</b>	<b>4,1</b>	<b>4,6</b>	<b>4,4</b>	<b>4,3</b>	<b>4,4</b>	<b>4,4</b>	<b>III. Banca Múltiple</b>
<b>IV. Entidades no Bancarias</b>	<b>8,6</b>	<b>8,2</b>	<b>8,5</b>	<b>8,7</b>	<b>8,8</b>	<b>8,5</b>	<b>8,5</b>	<b>8,7</b>	<b>8,8</b>	<b>8,7</b>	<b>8,5</b>	<b>8,4</b>	<b>8,4</b>	<b>IV. Entidades no Bancarias</b>
Cajas Municipales	12,7	11,5	11,9	12,0	11,8	11,7	11,8	12,2	12,4	12,5	12,2	12,0	12,1	Cajas Municipales
Cajas Rurales de Ahorro y Crédito	20,7	18,4	19,2	20,5	18,9	19,1	19,1	17,0	17,8	16,3	15,9	16,3	17,0	Cajas Rurales de Ahorro y Crédito
Edpymes	7,4	5,2	4,9	5,6	5,2	5,1	6,5	6,0	7,3	7,8	6,2	6,0	5,9	Edpymes
Financieras	4,0	4,1	4,3	4,4	4,5	4,5	4,5	4,6	4,6	4,7	4,6	4,6	4,5	Financieras
<b>TOTAL</b>	<b>4,7</b>	<b>4,7</b>	<b>5,6</b>	<b>5,5</b>	<b>5,1</b>	<b>5,6</b>	<b>5,9</b>	<b>5,1</b>	<b>5,5</b>	<b>5,3</b>	<b>5,2</b>	<b>5,3</b>	<b>5,3</b>	<b>TOTAL</b>

Fuente: Superintendencia de Banca, Seguros y AFP (SBS).

Elaboración: BCRP, Sucursal Trujillo. Departamento de Estudios Económicos.



ANEXO 16

**ANCASH: DEPOSITOS <sup>1/</sup>**  
(En millones de nuevos soles)

INSTITUCIONES	2013	2014												INSTITUCIONES
	DIC	ENE	FEB	MAR	ABR	MAY	JUN	JUL	AGO	SET	OCT	NOV	DIC	
<b>I. Banco de la Nación</b>	510	514	517	482	490	480	472	477	488	503	499	490	580	<b>I. Banco de la Nación</b>
<b>II. Banca Múltiple</b>	1 197	1 187	1 175	1 215	1 185	1 186	1 187	1 193	1 178	1 197	1 182	1 199	1 266	<b>II. Banca Múltiple</b>
<b>III. Entidades no Bancarias</b>	255	252	251	253	253	255	253	251	248	249	247	250	249	<b>III. Entidades no Bancarias</b>
Cajas Municipales	205	204	202	203	203	204	202	200	198	199	199	203	202	Cajas Municipales
Cajas Rurales de Ahorro y Crédito	35	35	35	36	37	37	37	37	36	37	37	36	36	Cajas Rurales de Ahorro y Crédito
Financieras	15	14	14	14	14	14	14	13	13	13	11	11	11	Financieras
<b>TOTAL</b>	<b>1 962</b>	<b>1 953</b>	<b>1 943</b>	<b>1 949</b>	<b>1 928</b>	<b>1 921</b>	<b>1 911</b>	<b>1 921</b>	<b>1 914</b>	<b>1 948</b>	<b>1 927</b>	<b>1 938</b>	<b>2 095</b>	<b>TOTAL</b>
<b>En M/N</b>	1 550	1 554	1 546	1 552	1 541	1 524	1 500	1 521	1 531	1 551	1 531	1 539	1 716	<b>En M/N</b>
<b>En M/E</b>	411	399	398	397	387	397	411	400	383	396	396	399	378	<b>En M/E</b>

1/ Cifras preliminares.

Fuente: Superintendencia de Banca, Seguros y AFP (SBS).

Elaboración: BCRP, Sucursal Trujillo. Departamento de Estudios Económicos.

