

BANCO CENTRAL DE RESERVA DEL PERU
SUCURSAL TRUJILLO



ANCASH: Síntesis de Actividad Económica
Agosto 2014¹

Departamento de Estudios Económicos

El Banco Central de Reserva del Perú (BCRP) ha considerado presentar un conjunto de indicadores sectoriales de actividad económica con la finalidad de poder realizar el seguimiento del desempeño de la economía departamental. Para el sector real, se ha utilizado el Valor Bruto de Producción a precios del año 2007 para los sectores disponibles. Cabe señalar que a partir de enero 2014, el Instituto Nacional de Estadística (INEI) ha realizado el cambio de año base (de 1994 a 2007) para la construcción del Producto Bruto Interno (PBI) nacional, estando en elaboración la desagregación departamental. En la medida que se publique referida información, el BCRP volvería a elaborar para cada departamento un indicador agregado de actividad económica.

¹ En la elaboración de este informe participaron (en orden alfabético): Iván Cosavalente, Alfredo Miranda, Jonathan Rosas y Eric Torres.

ÍNDICE

	<i>Página</i>
RESUMEN EJECUTIVO.....	3
I. ACTIVIDAD PRODUCTIVA.....	5
1. Actividad Primaria	5
1.1 Sector agropecuario.....	5
1.2 Sector pesca	6
1.3 Sector minería.....	8
2. Otros indicadores sectoriales.....	9
2.1 Sector manufactura.....	9
2.2 Sector construcción.....	10
2.3 Arribos a los establecimientos de hospedaje.....	11
II. ASPECTOS LABORALES.....	12
1. Empleo	12
III. SECTOR EXTERNO.....	14
1. Exportaciones.....	14
IV. CRÉDITO Y DEPÓSITOS.....	15
2. Crédito.....	15
3. Depósitos	17
V. FINANZAS PÚBLICAS.....	18
1. Gasto Corriente No Financiero	18
2. Gasto de Capital	19
VI. ANEXOS	21



RESUMEN EJECUTIVO

Principales hechos de importancia

- En agosto, disminuyó la producción **pesquera** (-66,3 por ciento), **minera** (-23,7 por ciento); mientras que la producción **agropecuaria** creció (0,6 por ciento), con relación a similar mes de 2013.
- En cuanto a **otros indicadores de la actividad económica** de la región, aumentaron en agosto los despachos de cemento (9,3 por ciento) y el crédito directo de las instituciones financieras (9,5 por ciento). Por el contrario, disminuyó el gasto de capital en los tres niveles de gobierno (52,3 por ciento), la producción manufacturera (-20,1 por ciento), el número de arribos a establecimientos de hospedaje (-10,7 por ciento) y el empleo formal en la ciudad de Chimbote (-7,5 por ciento).

Actividad primaria

- La actividad **agropecuaria** creció en agosto 0,6 por ciento interanual, por la mayor producción pecuaria (8,7 por ciento); por el contrario, se observa una caída de la actividad agrícola (-3,9 por ciento).
- La **pesca** cayó 66,3 por ciento, por el menor desembarque de especies para consumo humano directo (-67,0 por ciento).
- La **minería** cayó en agosto 23,7 por ciento interanual, por la menor producción en molibdeno (-93,8 por ciento), oro (-80,2 por ciento), cobre (-35,5 por ciento) y plata (-21,0 por ciento).

Otros indicadores de actividad económica

- La **producción manufacturera** cayó en agosto 20,1 por ciento interanual, por la menor producción de conservas y productos congelados de pescado (-56,8 por ciento), azúcar (-56,7 por ciento) y sustancias y productos químicos (-46,7 por ciento).
- En el **sector construcción**, los **despachos de cemento** aumentaron en agosto **9,3** por ciento.
- Los **arribos a los establecimientos de hospedaje** disminuyeron en el mes 10,7 por ciento, por la menor afluencia de visitantes nacionales (-10,8 por ciento) y extranjeros (-6,9 por ciento).
- El **empleo** en empresas privadas formales, con 10 a más trabajadores, disminuyó en agosto, 7,5 por ciento, en la ciudad de Chimbote y 1,5 por ciento, en la ciudad de **Huaraz**, respecto a igual mes de 2013.
- El **crédito directo total** (S/. 2 721,9 millones) creció 9,5 por ciento en agosto, en términos nominales, frente al mismo mes de 2013. El crédito **hipotecario** y de **consumo** aumentaron 19,2 y 14,0 por ciento, respectivamente.
- El **gasto de capital** del Gobierno General totalizó en agosto S/. 109,6 millones, 52,3 por ciento menos, respecto a igual mes del año anterior. La caída se produjo tanto en el gasto de capital del Gobierno Regional (-99,2 por ciento) como del Gobierno Nacional (-33,1 por

ciento); mientras que el gasto de capital de los gobiernos locales aumentó 3,4 por ciento, en términos reales.

CUADRO N° 01
ÁNCASH: OTROS INDICADORES DE ACTIVIDAD ECONÓMICA
 (Variación % respecto a similar mes del año anterior)

		Mar.14		Abr.14		May.14		Jun.14		Jul.14		Ago.14
Producción industrial ^{1/}	↑	37,6	↑	17,8	↓	-36,2	↓	-22,7	↓	-20,5	↓	-20,1
Despacho de cemento ^{1/}	↑	9,6	↑	32,9	↑	22,2	↑	16,3	↑	50,8	↑	9,3
Arribos a los establecimientos de hospedaje	↓	-3,2	↑	5,0	↑	4,2	↓	-4,0	↓	-4,9	↓	-10,7
Empleo formal urbano ^{2/}	↓	-2,6	↑	0,2	↑	4,4	↓	-2,9	↓	-2,8	↓	-7,5
Crédito total	↑	15,3	↑	13,3	↑	10,6	↑	10,4	↑	9,3	↑	9,5
Crédito de consumo	↑	15,7	↑	16,0	↑	15,5	↑	14,6	↑	14,4	↑	14,0
Crédito hipotecario	↑	22,4	↑	20,4	↑	17,7	↑	20,0	↑	20,2	↑	19,2
Inversión Pública ^{1/}	↑	3,9	↓	-31,9	↓	-45,2	↓	-32,0	↑	1,1	↓	-52,3

1/ En términos reales.

2/ En empresas de 10 a más trabajadores localizadas en la ciudad de Chimbote

Fuentes: BCRP - Sucursal Trujillo, MINCETUR, SBS y MEF

I. ACTIVIDAD PRODUCTIVA

1. Actividad Primaria

1.1 Sector agropecuario

- La actividad agropecuaria creció en agosto 0,6 por ciento interanual, por la mayor producción pecuaria (8,7 por ciento); por el contrario, se observa una caída de la actividad agrícola (-3,9 por ciento). En los primeros ocho meses del año, el sector acumuló una caída de 1,8 por ciento.
- El descenso de la producción agrícola se registró en los cultivos con destino al mercado externo y agroindustria (-23,9 por ciento), principalmente, palta (-51,6 por ciento), caña de azúcar (-41,7 por ciento) y espárrago (-14,8 por ciento). Los cultivos para el mercado interno, por el contrario, incrementaron su producción en 10,4 por ciento y destacan camote (115,3 por ciento), papa (65,3 por ciento), zapallo (58,6 por ciento), cebada (37,3 por ciento), arveja grano seco (15,6 por ciento) y trigo (6,8 por ciento).
- En la actividad pecuaria, el crecimiento obedece a la mayor producción de carne de ave (14,4 por ciento), leche (6,9 por ciento) y carne de vacuno (2,9 por ciento).

CUADRO N° 02
ÁNCASH: SECTOR AGROPECUARIO ^{1/}
(Miles de toneladas)

Subsectores	Estructura Porcentual 2012 3/	Agosto				Enero -Agosto			
		2013	2014	Var.% anual	Contribución al crecimiento 3/	2013	2014	Var.% anual	Contribución al crecimiento 3/
AGRÍCOLA	65,4			-3,9	-2,5			-2,9	-1,9
Orientada al mercado externo y agroindustria 2/	27,3			-23,9	-6,4			-6,5	-1,6
Espárrago	7,7	1,3	1,1	-14,8	-1,0	10,1	8,4	-17,2	-1,0
Maíz amarillo duro	6,9	7,3	7,0	-3,6	-0,3	40,6	41,9	3,2	0,2
Caña de azúcar	5,8	77,9	45,4	-41,7	-3,4	550,3	507,4	-7,8	-0,5
Palta	3,7	1,6	0,8	-51,6	-1,7	21,8	24,5	12,3	0,6
Algodón rama	3,2	0,0	0,0	-	-	6,0	4,2	-30,0	-0,9
Orientada al mercado interno 2/	38,0			10,4	3,9			-0,9	-0,4
Papa	6,6	0,6	0,9	65,3	0,3	101,0	102,4	1,3	0,1
Maíz choclo	3,6	2,9	2,1	-28,1	-0,8	50,0	47,3	-5,3	-0,3
Alfalfa	3,5	17,0	18,1	6,5	0,2	148,2	155,4	4,8	0,2
Arroz Cáscara	3,3	0,0	0,0	-	-	57,0	56,8	-0,4	0,0
Trigo	2,0	7,3	7,8	6,8	0,7	18,5	20,0	7,6	0,2
Maíz amiláceo	1,9	0,2	0,1	-28,1	-0,1	12,7	11,7	-7,9	-0,2
Camote	1,3	3,2	7,0	115,3	2,9	15,2	20,5	34,7	0,4
Cebada	0,9	3,6	4,9	37,3	1,5	10,4	9,8	-6,3	-0,1
Mango	0,8	0,0	0,0	-	-	8,0	7,2	-10,5	-0,1
Frijol grano seco	0,5	0,2	0,1	-27,0	-0,2	1,3	1,4	8,6	0,0
Arveja grano seco	0,5	0,7	0,9	15,6	0,3	1,9	2,0	7,3	0,0
Zapallo	0,4	0,6	1,0	58,6	0,3	6,5	9,0	37,7	0,2
Otros	12,8			-10,8	-1,1			-10,9	-0,9
PECUARIA	34,6			8,7	3,1			0,3	0,1
Carne de ave	19,3	2,3	2,7	14,4	2,7	21,5	21,4	-0,4	-0,1
Carne de vacuno	9,2	0,7	0,7	2,9	0,3	5,4	5,5	1,2	0,1
Carne de ovino	2,0	0,1	0,1	1,2	0,0	0,8	0,8	1,1	0,0
Leche	2,0	1,3	1,4	6,9	0,1	11,3	11,8	4,2	0,1
Huevo	1,2	0,2	0,2	-9,2	-0,1	1,7	1,7	-3,9	0,0
Otros	2,2			-0,3	0,0			-0,2	0,0
SECTOR AGROPECUARIO	100,0			0,6	0,6			-1,8	-1,8

1/ Cifras preliminares.

2/ A precios de 2007

3/ Puntos porcentuales.

4/ Peso neto.

FUENTE: Ministerio de Agricultura y Riego.

ELABORACIÓN: BCRP, Sucursal Trujillo. Departamento de Estudios Económicos.

- En agosto se inició la nueva campaña de siembras 2014 - 2015, en la cual se instaló un total de 4,7 mil hectáreas, 7,6 por ciento menos de lo sembrado en igual mes de la campaña anterior. Disminuyeron principalmente, las siembras maíz amiláceo (-298 has.), algodón (-230 has.) y maíz amarillo duro (-194 has.).

CUADRO N° 03
ÁNCASH: SUPERFICIE SEMBRADA 1/
 (Hectáreas)

	Campaña agrícola 2/		Variación	
	2013/2014	2014/2015	Absoluta	Porcentual
CULTIVOS TRANSITORIOS	5 068	4 705	- 363	-7,2
Algodón	240	10	- 230	-95,8
Arroz	0	0	0	-
Cebada	0	0	0	-
Frijol G.S	19	46	27	142,1
Maíz amarillo duro	1 130	936	- 194	-17,2
Maíz amiláceo	434	136	- 298	-68,7
Papa	1 280	2 325	1 045	81,6
Trigo	0	0	0	-
Otros	1 965	1 252	- 713	-36,3
CULTIVOS PERMANENTES	53	25	- 29	-53,6
Caña de azúcar	53	25	- 29	-53,6
				-
Total	5 121	4 730	- 392	-7,6

1/ Cifras preliminares.

2/ Agosto

FUENTE: Gerencia Regional de Agricultura- Ancash.

ELABORACION: BCRP, Sucursal Trujillo. Departamento de Estudios Económicos.

1.2 Sector pesca

- La actividad pesquera se mantuvo en su senda contractiva por cuarto mes consecutivo. Cayó en agosto 66,3 por ciento, respecto a similar mes de 2013, básicamente, por el menor desembarque de diversas especies para el consumo humano directo (pasó de 17,1 mil a 5,5 mil Tm.) en sus tres orientaciones: para conservas (-73,0 por ciento), consumo en estado fresco (-51,9 por ciento) y para la industria de congelados (-41,0 por ciento).
- Por su parte, la pesca de anchoveta con destino a la industria de harina y aceite, tuvo una modesta expansión de 1, 7 por ciento interanual, debido a la ampliación del periodo de pesca hasta el 10 de agosto (R.M. N° 258-2014-Produce), que regularmente concluye el 31 de julio. Cabe señalar que a partir del onceavo día del presente mes, la pesca de esta especie se encuentra suspendida (veda) por encontrarse en proceso reproductivo.
- De enero a agosto, el sector acumuló una caída de 42,0 por ciento, respecto a análogo periodo de 2013, por el menor desembarque de anchoveta (-58,3 por ciento), diversas especies para congelado (-40,1 por ciento) y conservas (-18,6 por ciento).

CUADRO N° 04
ÁNCASH: SECTOR PESQUERO 1/
(En toneladas)

	AGOSTO			ENERO - AGOSTO		
	2 013	2 014	Var.% 2/	2 013	2 014	Var.% 2/
Consumo Humano Directo	17 110	5 496	-67,0	90 312	73 565	-20,5
. Fresco	2 776	1 335	-51,9	10 799	13 892	28,6
. Congelado	927	547	-41,0	23 507	14 087	-40,1
. Conservas	13 407	3 614	-73,0	56 006	45 586	-18,6
Consumo Humano Indirecto	1 062	1 080	1,7	762 185	317 528	-58,3
. Anchoveta	1 062	1 080	1,7	762 185	317 528	-58,3
. Otras Especies	0	0	0,0	0	0	0,0
SECTOR PESCA			-66,3			-42,0

1/ Cifras preliminares.

2/ Variación a precios de 2007

FUENTE: Ministerio de la Producción.

ELABORACION: BCRP, Sucursal Trujillo. Departamento de Estudios Económicos.

- Con relación a la temperatura superficial del mar (TSM), frente al litoral del puerto de Chimbote, medida por IMARPE, registró en agosto de 2014 un valor promedio de 17,8°C, ubicándose a 0,3°C por debajo de su histórico normal (18,1°C), lo cual consolida su tendencia a la normalización desde julio pasado (0,4°C) luego de las condiciones cálidas observadas en los meses de mayo y junio (2,0°C y 2,3°C, respectivamente). El Comité encargado del Estudio Nacional del Fenómeno El Niño (ENFEN), ha catalogado este fenómeno como “El Niño Costero de magnitud débil”.
- El precio promedio de la harina de pescado alcanzó en agosto 2014 los US\$ 1 796 por tonelada, nivel inferior en 0,2 por ciento respecto al mes previo y superior en 14,4 por ciento con relación a similar mes de 2013.

GRÁFICO N° 01
ÁNCASH: COTIZACIÓN INTERNACIONAL DE HARINA DE PESCADO
(Hamburgo - US\$/TM)

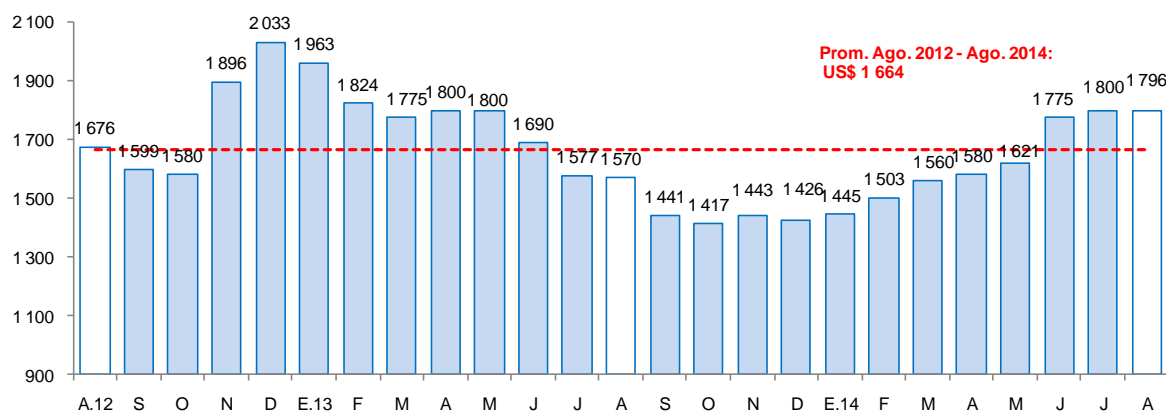

FUENTE: Bloomberg.

1.3 Sector minería

- La minería cayó en agosto 23,7 por ciento interanual, por la menor extracción de molibdeno (-93,8 por ciento), oro (-80,2 por ciento), cobre (-35,5 por ciento) y plata (-21,0 por ciento). Por otro lado, la producción de zinc y plomo aumentó 51,0 por ciento y 44,7 por ciento, respectivamente.
- La caída en cobre se registró, principalmente, en Minera Antamina (-36,0 por ciento), continuando con una tendencia decreciente debido a sus actividades de explotación en áreas de reducida concentración y baja ley de mineral.
- Entre enero y agosto, la producción acumuló una caída interanual de 21,3 por ciento, al contraerse la producción de oro (-87,2 por ciento), molibdeno (-61,1 por ciento), zinc (-26,1 por ciento), plata (-19,5 por ciento), plomo (-6,6 por ciento) y cobre (-13,6 por ciento).

CUADRO N° 05
SECTOR MINERÍA 1/

(Variación % real respecto a similar periodo del año anterior)

	Estructura Porcentual 2012 2/	Agosto			Enero - Agosto		
		2014	Var.% anual	Contribución al crecimiento 3/	2014	Var.% anual	Contribución al crecimiento 3/
Cobre (TMF)	65,6	31 139	-35,5	-24,1	252 538	-13,6	-8,3
Zinc (TMF)	18,2	46 174	51,0	8,6	208 223	-26,1	-6,0
Plata (Onzas troy)	5,2	1 682 566	-21,0	-1,4	11 378 878	-19,5	-1,3
Oro (Onzas troy)	1,9	2 291	-80,2	-1,6	8 939	-87,2	-1,6
Molibdeno (TMF)	8,1	25	-93,8	-5,6	1 161	-61,1	-4,0
Plomo (TMF)	0,9	2 363	44,7	0,3	14 234	-6,6	-0,1
SECTOR MINERÍA 2/	100,0		-23,7	-23,7		-21,3	-21,3

1/ Cifras preliminares.

2/ A precios de 2007.

3/ En puntos porcentuales.

FUENTE: Ministerio de Energía y Minas.

ELABORACIÓN: BCRP, Sucursal Trujillo. Departamento de Estudios Económicos.

GRÁFICO N° 02
CRECIMIENTO DE LA PRODUCCIÓN MINERA
(Variación % real respecto a similar mes del año anterior)

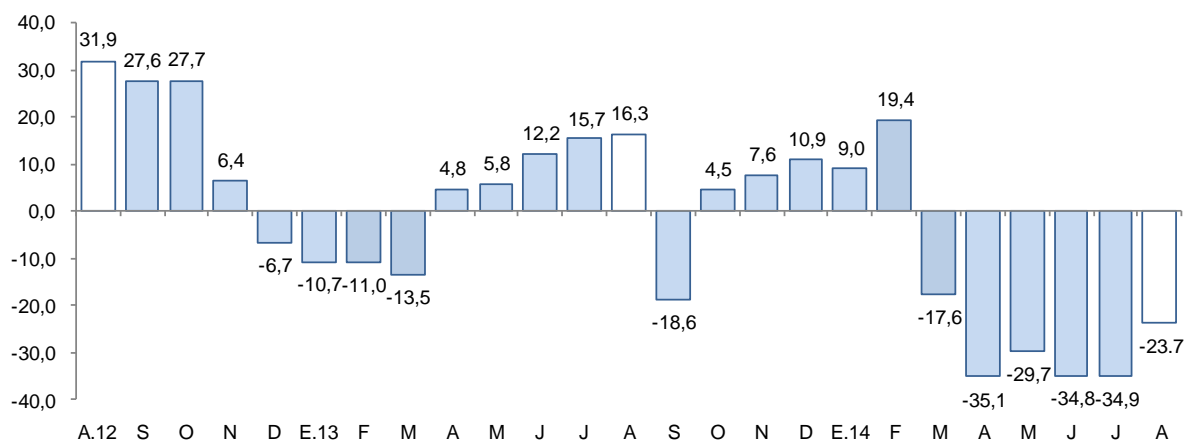

FUENTE: MINEM.

ELABORACIÓN: BCRP, Sucursal Trujillo, Departamento de Estudios Económicos.

- En agosto, el precio promedio del cobre fue de ¢US\$ 317.5 /lb. El precio del metal disminuyó 2,5 por ciento, frente a igual mes del pasado año. El menor precio se sustentó en un mayor volumen de embarques y en expectativas de menor demanda, tras temores sobre el desempeño de las economías de China y de la Eurozona. En tanto, la plata cotizó en promedio US\$/ 19,8 /oz.tr. 10,5 por ciento, menos respecto a la cotización de agosto 2013.

2. Otros indicadores sectoriales

2.1 Sector manufactura

- La manufactura mostró, por cuarto mes consecutivo, tasas negativas de crecimiento de dos dígitos. En agosto cayó 20,1 por ciento respecto a similar mes de 2013, por la pérdida de dinamismo de la industria procesadora de recursos primarios que decreció 56,4 por ciento; y, en menor medida, por el retroceso de la industria no primaria (-0,2 por ciento).
- En el periodo enero-agosto de 2014, la manufactura cae 7,4 por ciento interanual, por la menor actividad de la industria primaria (-29,4 por ciento), aunque parcialmente compensada por la expansión de la industria no primaria (10,9 por ciento).

CUADRO N° 06
ÁNCASH: SECTOR MANUFACTURA 1/
(Variación % real respecto a similar periodo del año anterior)

Ramas de actividad	Estructura porcentual 2013 2/	Agosto		Enero - Agosto	
		Var. %	Contribución 3/	Var. %	Contribución 3/
MANUFACTURA PRIMARIA	50,3	-56,4	-20,0	-29,4	-13,4
Harina y aceite de pescado	21,2	-19,7	-0,1	-56,4	-12,2
Conservas y productos congelados de pescado	20,3	-56,8	-12,5	-0,7	-0,1
Azúcar	8,8	-56,7	-7,5	-12,2	-1,1
MANUFACTURA NO PRIMARIA	49,7	-0,2	-0,1	10,9	5,9
Alimentos y Bebidas	3,3	-79,1	-0,8	22,5	1,1
Hortalizas/Frutas congeladas	1,4	-100,0	-0,4	5,5	0,1
Arroz pilado	1,6	0,0	0,0	35,8	1,1
Alcohol etílico	0,3	-67,1	-0,4	-9,5	0,0
Sustancias y Productos Químicos	7,7	-46,7	-5,0	-2,1	-0,2
Oxígeno	6,4	-46,2	-4,2	0,8	0,1
Nitrógeno	1,0	-63,5	-0,8	-22,7	-0,2
Acetileno	0,3	3,5	0,0	-3,4	0,0
Fabricación Metales Básicos	38,7	10,6	5,6	12,0	5,0
Productos siderúrgicos	38,7	10,6	5,6	12,0	5,0
SECTOR MANUFACTURA	100,0	-20,1	-20,1	-7,4	-7,4

1/ Cifras preliminares.

2/ A precios de 1994.

3/ En puntos porcentuales.

Fuente: Ministerio de Agricultura y Riego y empresas industriales.

Elaboración: BCRP, Sucursal Trujillo. Departamento de Estudios Económicos.

- El retroceso mensual de la industria primaria (-56,4 por ciento) está ligada a los bajos niveles de producción obtenidos en las industrias de conservas y congelados de pescado (-56,8 por ciento), harina y aceite de pescado (-19,7 por ciento) y azucarera (-56,7 por ciento). Las dos primeras, por restricciones de recursos marinos; y, en el caso del azúcar, debido a la paralización de la molienda en la empresa Agroindustrias San Jacinto S.A.A., durante los doce primeros días del mes, por labores anuales de mantenimiento técnico programado iniciadas el seis de julio pasado.
- En el periodo enero-agosto, el subsector primario acumuló una caída interanual de 29,4 por ciento, igualmente sustentada por el desfavorable desempeño registrado en todas las ramas industriales: la industria de harina y aceite de pescado, cayó en 56,4 por ciento; la producción de azúcar, en 12,2 por ciento; y en 0,7 por ciento, la elaboración de conservas y productos congelados de pescado.

- Por su parte, la manufactura no primaria registró en agosto un leve retroceso de 0,2 por ciento interanual, con lo cual revierte su tendencia ascendente que venía mostrando desde inicios de año. Ello como resultado de la menor actividad en los grupos industriales de alimentos y bebidas y de sustancias y productos químicos, con tasas negativas de 79,1 por ciento y 46,7 por ciento, respectivamente. La industria siderúrgica, por el contrario, se expandió en 10,6 por ciento, atenuando la caída de este subsector.
- La industria no primaria acumuló, al octavo mes de 2014, una expansión de 10,9 por ciento, al compararla con igual periodo de 2013, principalmente, por la mayor producción de la industria siderúrgica (12,0 por ciento), dado que ella genera el 76,7 por ciento del VBP del subsector.

GRÁFICO N° 03
ÁNCASH: EVOLUCIÓN DE LA PRODUCCIÓN MANUFACTURERA NO PRIMARIA
 (Variación % real respecto a similar mes del año anterior)

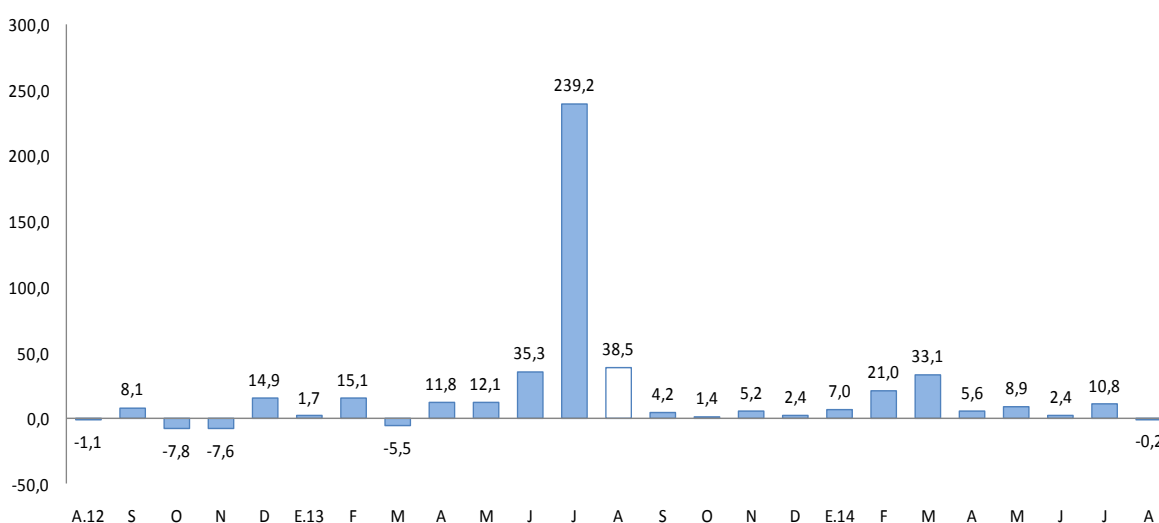

FUENTE: Ministerio de Agricultura y Riego y empresas industriales.

2.2 Sector construcción

- Los despachos de cemento aumentaron en agosto 9,3 por ciento, con relación a igual mes de 2013, siendo el séptimo mes de alzas consecutivas, como resultado de la puesta en marcha de importantes proyectos inmobiliarios en la ciudad de Chimbote, en donde destacan “Paseo del Mar” y “Vías de la Pradera”; igualmente la construcción de infraestructura hotelera, obras civiles en plantas industriales (Siderperú, Austral-Coishco), infraestructura educativa (Universidad Nacional del Santa, Los Angeles de Chimbote), obras de saneamiento, mejoramiento del ornato, entre otras. De enero a agosto, los despachos de cemento aumentaron 14,8 por ciento, respecto al periodo análogo de 2013.

GRÁFICO N° 04
ÁNCASH: EVOLUCIÓN DE DESPACHOS DE CEMENTO
(Variación % real respecto a similar mes del año anterior)

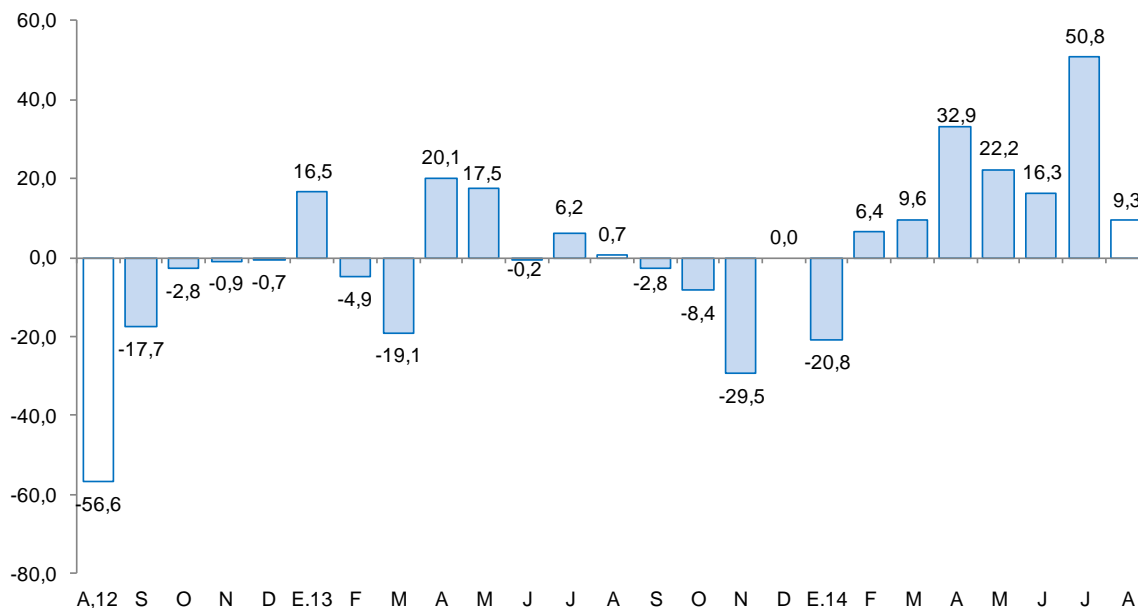

FUENTE: Cementos Pacasmayo S.A.A

2.3 Arribos a los establecimientos de hospedaje

- El arribo a establecimientos de hospedaje en agosto fue de 77,5 mil visitantes, 10,7 por ciento menos de lo registrado en similar mes de 2013. El arribo de visitantes nacionales y extranjeros disminuyó en 10,8 y 6,9 por ciento, respectivamente. Entre enero y agosto de 2014, los arribos totalizaron 632,5 mil visitantes, 0,4 por ciento menos que el mismo periodo del pasado año.

GRÁFICO N° 05
ÁNCASH: EVOLUCIÓN DE ARRIBOS A ESTABLECIMIENTOS DE HOSPEDAJE
(Variación %)

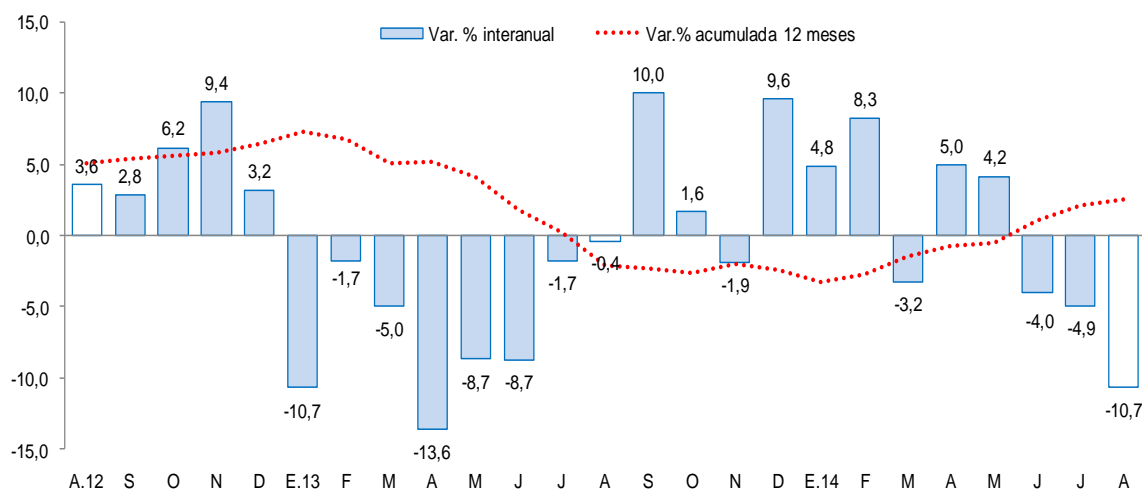

FUENTE : Encuesta Mensual de Establecimiento de Hospedajes Temporal - MINCETUR

II. ASPECTOS LABORALES

1. Empleo

- El empleo en la ciudad de Chimbote, en empresas privadas formales con 10 a más trabajadores, disminuyó en agosto 7,5 por ciento interanual. La caída se generó, básicamente, en los sectores transportes, almacenes y comunicaciones (-38,0 por ciento). Atenuaron la caída la expansión registrada en el sector extractivo (34,8 por ciento) y servicios (1,8 por ciento).
- Entre enero y agosto, el empleo acumuló una caída de 1,8 por ciento, y se sustenta también en el descenso registrado en la industria manufacturera (-10,5 por ciento). En el resto de actividades, por el contrario, el empleo creció, principalmente, en el sector extractivo (25,0 por ciento) y transporte, almacenaje y comunicaciones (7,7 por ciento).

CUADRO N° 7
CIUDAD DE CHIMBOTE: ÍNDICE MENSUAL DE EMPLEO EN EMPRESAS PRIVADAS FORMALES
DE 10 Y MÁS TRABAJADORES POR RAMA DE ACTIVIDAD ECONÓMICA 1/
 (Octubre 2010=100)

	AGOSTO			ENERO - AGOSTO		
	2013	2014 ^{1/}	Var.%	2013	2014	Var.%
Extractiva 2/	142,5	192,1	34,8	142,9	178,6	25,0
Industria manufacturera	94,4	80,3	-15,0	92,6	82,8	-10,5
Comercio	117,1	116,5	-0,5	115,9	117,4	1,3
Transp., almac., y comun.	135,2	83,8	-38,0	103,1	111,0	7,7
Servicios 3/	116,1	118,2	1,8	106,7	111,9	4,9
Total	107,4	99,4	-7,5	102,0	100,1	-1,8

Nota: La información corresponde al primer día de cada mes.

1/ Cifras preliminares.

2/ Conformada por las subramas agricultura, pesca y minería.

3/ Conformada por las subramas servicios prestados a empresas, restaurantes y hoteles, establecimientos financieros, enseñanza, servicios sociales y comunales; y electricidad, gas y agua.

FUENTE: MTPE – Encuesta Nacional de Variación Mensual del Empleo (ENVME).

ELABORACIÓN: BCRP, Sucursal Trujillo. Departamento de Estudios Económicos.

GRÁFICO N° 06
CIUDAD DE CHIMBOTE: EVOLUCIÓN DEL EMPLEO FORMAL URBANO EN EMPRESAS DE 10 A MÁS
TRABAJADORES
 (Variación % respecto a similar mes del año anterior)

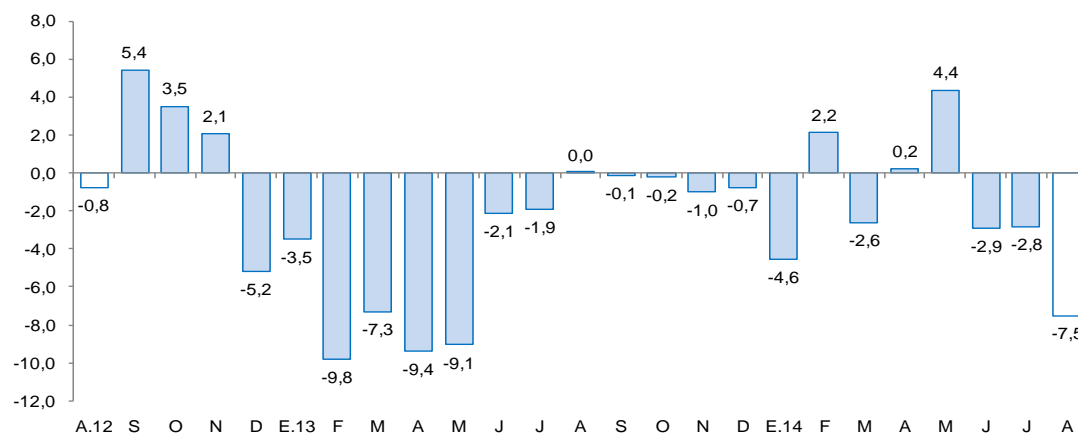

FUENTE : Estadísticas Laborales - MINTRA

- Por su parte, el empleo en la ciudad de Huaraz, en empresas privadas formales con 10 a más trabajadores, se contrajo 1,5 por ciento, respecto a igual mes del pasado año. El descenso se registró en las actividades extractivas (-14,5 por ciento). Atenuó la caída, los aumentos que registraron los sectores de transporte, almacenamiento y comunicaciones (9,6 por ciento) y servicios (2,7 por ciento).

Entre enero y agosto, el empleo acumuló una caída de 5,4 por ciento, y se sustenta en el descenso en la actividad extractiva (-32,3 por ciento).

CUADRO N° 8
CIUDAD DE HUARAZ: ÍNDICE MENSUAL DE EMPLEO EN EMPRESAS PRIVADAS FORMALES DE 10 Y MÁS TRABAJADORES POR RAMA DE ACTIVIDAD ECONÓMICA 1/

	AGOSTO			ENERO - AGOSTO		
	2013	2014 ^{1/}	Var.%	2013	2014	Var.%
Extractiva 2/	66,3	56,7	-14,5	84,8	57,4	-32,3
Industria manufacturera	-	-	-	-	-	-
Comercio	100,7	99,8	-0,9	101,7	102,1	0,5
Transp., almac., y comun.	126,8	139,0	9,6	126,2	130,6	3,5
Servicios 3/	130,0	133,5	2,7	117,5	122,5	4,3
Total	104,7	103,2	-1,5	104,4	98,8	-5,4

Nota: La información corresponde al primer día de cada mes. El análisis de la ciudad se inició en el año 2003.

1/ Cifras preliminares.

2/ Conformada por las subramas agricultura, pesca y minería.

3/ Conformada por las subramas servicios prestados a empresas, restaurantes y hoteles, establecimientos financieros, enseñanza, servicios sociales y comunales; y electricidad, gas y agua.

FUENTE: MTPE – Encuesta Nacional de Variación Mensual del Empleo (ENVME).

ELABORACIÓN: BCRP, Sucursal Trujillo. Departamento de Estudios Económicos.

GRÁFICO N° 07
CIUDAD DE HUARAZ: EVOLUCIÓN DEL EMPLEO FORMAL URBANO EN EMPRESAS DE 10 A MÁS TRABAJADORES

(Variación % respecto a similar mes del año anterior)

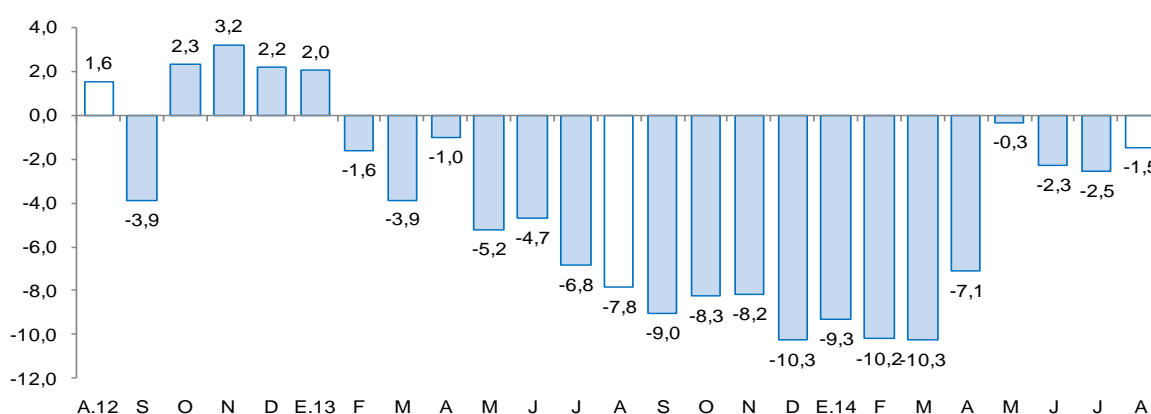

FUENTE : Estadísticas Laborales - MINTRA

III. SECTOR EXTERNO

1. Exportaciones

- Las exportaciones de Ancash sumaron en agosto un valor de US\$ 308,1 millones, 47,0 por ciento menos, respecto a igual mes del pasado año. Las exportaciones tradicionales disminuyeron en 47,0 por ciento y las no tradicionales en 45,7 por ciento. Entre enero y agosto, las exportaciones acumularon un valor de US\$ 2 289,3 millones, 15,4 por ciento por debajo de lo exportado en igual periodo de 2013.
- En las **exportaciones tradicionales** (US\$ 299,1 millones) disminuyeron los productos pesqueros (-58,7 por ciento) y mineros (-43,6 por ciento). En el primer grupo destaca la caída de harina de pescado (-64,6 por ciento) y aceite de pescado (-44,6 por ciento); y en el segundo grupo, oro (-91,3 por ciento), molibdeno (-49,2 por ciento), cobre (-40,1 por ciento) y zinc (-18,1 por ciento).
- La contracción en la exportación de **harina de pescado** se explica en gran medida por el menor volumen embarcado (-68,8 por ciento). En las exportaciones de productos mineros el resultado se sustenta, igualmente en los menores volúmenes embarcados de **oro** (-90,9 por ciento), **molibdeno** (-60,2 por ciento), **cobre** (-36,6 por ciento) y **zinc** (-33,1 por ciento).
- En las **exportaciones no tradicionales** (US\$ 9,0 millones), la caída en agosto fue reflejo de la contracción de las ventas del sector sidero metalúrgico y joyería (-95,2 por ciento).
- El destino de las exportaciones se concentra en tres países que, en conjunto, adquieren el 80,8 por ciento del valor total exportado. El principal mercado continúa siendo China (69,0 por ciento), seguido de Alemania (7,1 por ciento) y Chile (4,6 por ciento). En los dos primeros casos, el principal producto exportado es cobre; mientras que en el último, aceite de pescado.

CUADRO N° 09
ANCASH: EXPORTACIONES POR GRUPO DE PRODUCTOS 1/
 (Valor FOB en millones de US\$)

TIPO	AGOSTO			ENERO - AGOSTO		
	2013	2014	Var. %	2013	2014	Var. %
PRODUCTOS TRADICIONALES	564,7	299,1	-47,0	2 604,2	2 203,6	-15,4
Mineros	436,4	246,1	-43,6	2 294,5	1 821,9	-20,6
Pesqueros	128,3	53,0	-58,7	309,6	381,7	23,3
PRODUCTOS NO TRADICIONALES	16,5	9,0	-45,7	100,8	85,0	-15,7
Agropecuaria	6,7	4,7	-30,1	36,6	40,6	10,8
Metal - mecánico	0,2	0,4	53,4	1,4	4,9	260,2
Pesqueros	4,8	3,1	-35,9	35,4	32,6	-7,7
Químicos	0,0	0,3	2/	1,1	3,4	220,1
Sidero - metalúrgico y joyería	4,8	0,2	-95,2	25,8	2,2	-91,5
Otros	0,0	0,3	2/	0,6	1,3	106,8
OTROS	0,0	0,0	-31,9	0,2	0,7	181,7
TOTAL EXPORTACIONES	581,3	308,1	-47,0	2 705,2	2 289,3	-15,4

1/ Cifras preliminares.

2/ Variación porcentual mayor a 999.

FUENTE: SUNAT.

ELABORACIÓN: BCRP. Sucursal Trujillo. Departamento de Estudios Económicos.

IV. CRÉDITO Y DEPÓSITOS

2. Crédito

- El crédito creció en agosto 9,5 por ciento interanual y mostró una desaceleración en comparación con el alza que registró en agosto de 2013 (17,7 por ciento) y del promedio de los últimos doce meses (14,3 por ciento).
- El crédito en moneda nacional aumentó 15,7 por ciento interanual, a diferencia del crédito en moneda extranjera, el cual disminuyó 8,8 por ciento. El 78,8 por ciento del crédito total (S/. 2 721,9 millones) fue otorgado en moneda nacional, lo que representa un aumento en su participación en 4,2 puntos porcentuales respecto a agosto de 2013.
- Por tipo de crédito, el financiamiento a personas creció 15,1 por ciento, impulsado por la expansión del crédito hipotecario (19,2 por ciento), asociado al desarrollo de proyectos inmobiliarios. En tanto, el financiamiento a empresas, registró un modesto crecimiento de 5,6 por ciento interanual, el cual fue inferior al mostrado en agosto de 2013 (17,1 por ciento).
- Por tipo de institución, el crédito otorgado por las entidades no bancarias creció 14,8 por ciento interanual y fue reflejo, principalmente, del alto crecimiento registrado en el crédito de las empresas financieras (25,0 por ciento). El crédito otorgado por la banca múltiple, que concentra el 68,6 por ciento del crédito total, mostró un crecimiento de 5,4 por ciento.

CUADRO Nº 10
ÁNCASH: CRÉDITO DIRECTO
(Saldos en millones de nuevos soles)

INSTITUCIONES	Estructura % Agosto 2014	AGOSTO		Var.% nominal	Contribución ^{1/}
		2013	2014		
Banco de la Nación ^{2/}	4,7	106,3	128,9	21,3	0,9
Agrobanco	1,8	17,8	48,4	172,4	1,2
Banca Múltiple	68,6	1 772,3	1 868,4	5,4	3,9
Instituciones No Bancarias	24,8	589,1	676,2	14,8	3,5
Cajas Municipales	10,2	263,0	278,3	5,8	0,6
Cajas Rurales	1,7	45,0	47,5	5,5	0,1
Edpymes	0,2	5,5	5,9	7,4	0,0
Empresas Financieras	12,7	275,6	344,5	25,0	2,8
TOTAL	100,0	2 485,4	2 721,9	9,5	9,5
A Empresas	56,3	1 452,0	1 532,9	5,6	3,3
A Personas	43,7	1 033,4	1 189,0	15,1	6,3
Consumo	34,2	816,8	930,8	14,0	4,6
Hipotecario	9,5	216,6	258,2	19,2	1,7
En MN	78,8	1 854,1	2 146,1	15,7	11,7
En ME	21,2	631,3	575,8	-8,8	-2,2

1 / En puntos porcentuales.

2 / Considera la suma de crédito consumo e hipotecario

FUENTE: Superintendencia de Banca, Seguros y AFP (SBS).

ELABORACION: BCRP, Sucursal Trujillo. Departamento de Estudios Económicos.

GRÁFICO N° 08
ÁNCASH: EVOLUCIÓN DEL CRÉDITO DIRECTO
(Variación % respecto a similar mes del año anterior)

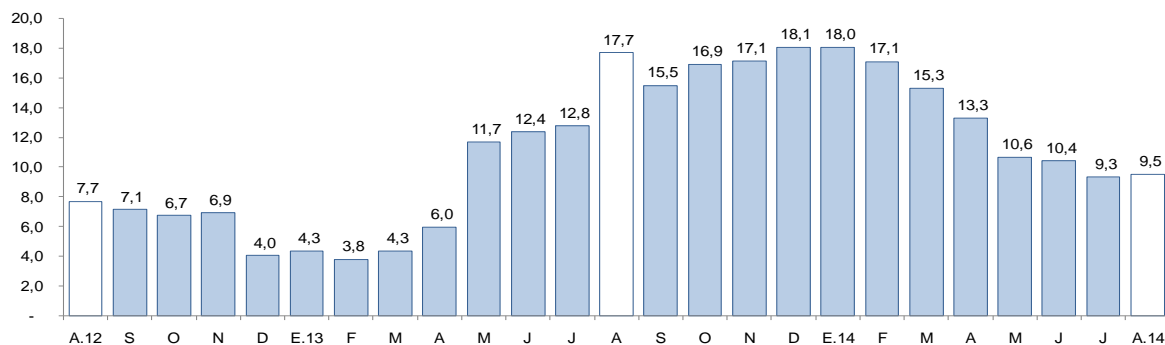

FUENTE: Superintendencia de Banca, Seguros y AFP.

GRÁFICO N° 09
ANCASH: EVOLUCIÓN DEL CRÉDITO POR TIPO
(Variación % respecto a similar mes del año anterior)

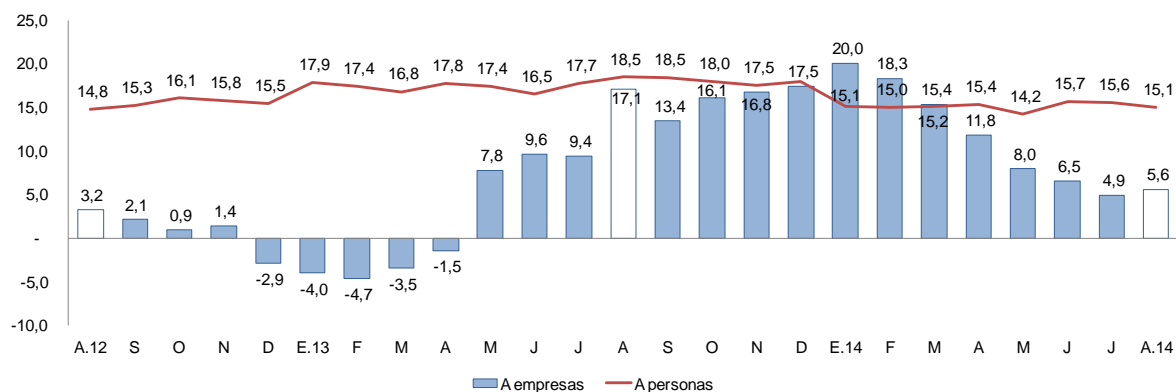

FUENTE: Superintendencia de Banca, Seguros y AFP.

- La tasa de morosidad registrada en julio fue 5,5 por ciento, 0,7 puntos porcentuales más respecto al mismo mes de 2013. La morosidad de las instituciones no bancarias (8,8 por ciento) disminuyó 0,7 puntos porcentuales con respecto a julio de 2013; mientras que en la banca múltiple (4,6 por ciento) aumentó en 1,3 puntos porcentuales.

GRÁFICO N° 10
ÁNCASH: TASA DE MOROSIDAD ^{1/}
(Porcentaje)

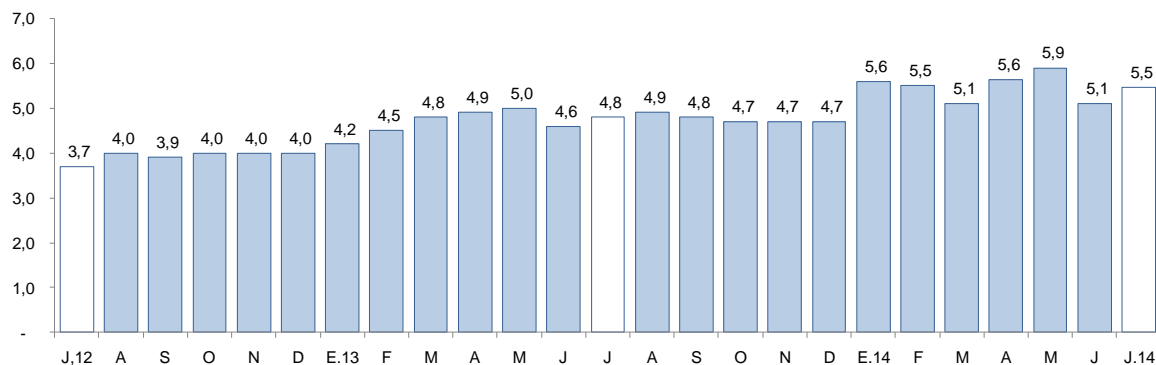

^{1/} Morosidad = (créditos vencidos + créditos en cobranza judicial) / colocaciones brutas.

FUENTE: Superintendencia de Banca, Seguros y AFP.

3. Depósitos

- Los depósitos en las instituciones financieras (S/. 1 919,9) mostraron un crecimiento interanual de 5,6 en agosto del presente año.
- Los depósitos de ahorro, que concentran el 40,9 por ciento de los depósitos totales, mostraron un crecimiento interanual de 10,3 por ciento; mientras que los depósitos a plazo y a la vista crecieron en 3,3 y 1,4 por ciento, respectivamente.
- Los depósitos en moneda nacional crecieron 6,9 por ciento interanual; mientras que los depósitos en moneda extranjera, en 0,5 por ciento. La tasa de dolarización de los depósitos en agosto fue de 20,3 por ciento, inferior en 1,0 punto porcentual frente a la tasa registrada en similar mes del pasado año.
- Por tipo de institución, los depósitos en la banca múltiple, que concentran el 61,7 de los depósitos totales, aumentaron en 7,3 por ciento interanual. En tanto los depósitos en las instituciones no bancarias se incrementaron en 0,2 por ciento, debido a que la expansión registrada en las cajas rurales (9,3 por ciento) fue atenuada por la disminución de los depósitos en las empresas financieras (-9,1 por ciento) y cajas municipales (-0,7 por ciento).

CUADRO Nº 11
ÁNCASH: DEPÓSITOS
(Saldos en millones de nuevos soles)

INSTITUCIONES	Estructura % Agosto 2014	AGOSTO		Var.% nominal	Contribución ^{1/}
		2013	2014		
Banco de la Nación	25,4	467,4	487,6	4,3	1,1
Banca Múltiple	61,7	1 103,5	1 184,0	7,3	4,4
Instituciones No Bancarias	12,9	247,8	248,3	0,2	0,0
Cajas Municipales	10,3	199,9	198,6	-0,7	-0,1
Cajas Rurales	1,9	33,4	36,5	9,3	0,2
Empresas Financieras	0,7	14,5	13,2	-9,1	-0,1
TOTAL	100,0	1 818,7	1 919,9	5,6	5,6
Vista	24,4	462,7	469,1	1,4	0,4
Ahorro	40,9	711,7	785,1	10,3	4,0
A Plazos	34,7	644,4	665,6	3,3	1,2
En M/N	79,7	1 431,3	1 530,8	6,9	5,5
En M/E	20,3	387,4	389,1	0,5	0,1

1/ En puntos porcentuales.

FUENTE: Superintendencia de Banca, Seguros y AFP (SBS).

ELABORACION: BCRP, Sucursal Trujillo. Departamento de Estudios Económicos.

GRÁFICO Nº 11
ÁNCASH: EVOLUCIÓN DE LOS DEPÓSITOS
(Variación % respecto a similar mes del año anterior)

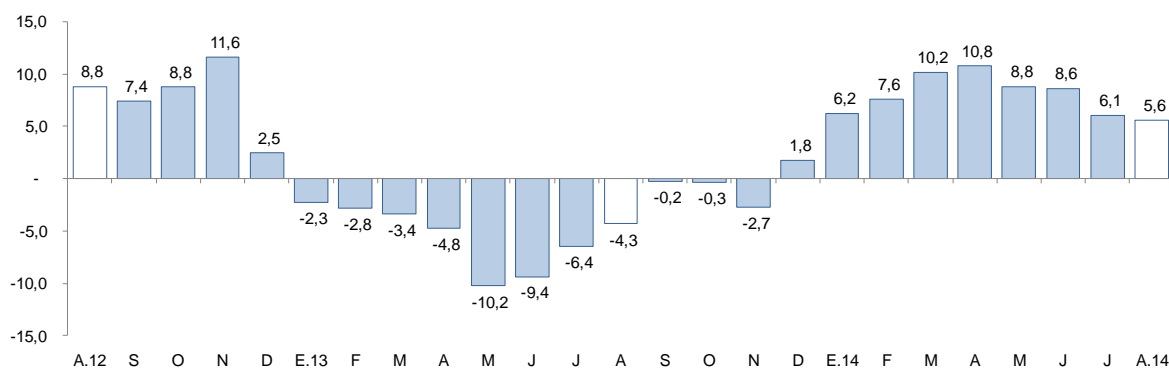

FUENTE: Superintendencia de Banca, Seguros y AFP.

V. FINANZAS PÚBLICAS

1. Gasto Corriente No Financiero

- El gasto corriente no financiero del Gobierno General (S/. 222,6 millones) aumentó en agosto 25,4 por ciento interanual, en términos reales, por el mayor gasto del Gobierno Nacional (87,2 por ciento). En el periodo acumulado de enero a agosto del presente año, el gasto corriente no financiero (S/. 1 479,2 millones) registró una expansión interanual de 10,3 por ciento, en términos reales.
- El gasto en remuneraciones del Gobierno General (S/. 85,9 millones) aumentó 16,0 por ciento en agosto. La mayor expansión se registró en el Gobierno Regional (20,5 por ciento), seguido por el Gobierno Nacional (5,7 por ciento) y los gobiernos locales (16,9 por ciento) y el Gobierno Nacional (5,7 por ciento). El gasto acumulado en remuneraciones entre enero y agosto (S/. 672,1 millones) aumentó 4,9 por ciento, frente al mismo periodo del año anterior.
- El gasto en bienes y servicios totalizó en agosto S/. 61,4 millones, 9,4 por ciento menos de lo gastado en similar mes de 2013. En el Gobierno Nacional el aumento fue de 139,4 por ciento; mientras que en el Gobierno Regional y los gobiernos locales, el gasto disminuyó en 56,7 y 7,0 por ciento, respectivamente. El gasto acumulado en bienes y servicios, en los primeros ocho meses (S/. 437,2 millones), aumentó en 2,7 por ciento interanual.
- El gasto en transferencias del Gobierno General en agosto fue de S/. 75,2 millones, 110,7 por ciento por encima de lo gastado en igual mes del pasado año. Entre enero y agosto las transferencias acumularon un monto de 369,9 millones, 34,8 por ciento mayor en términos reales con relación a similar periodo de 2013.

CUADRO Nº 12
ÁNCASH: GASTO CORRIENTE NO FINANCIERO
 (En millones de nuevos soles)

	AGOSTO			ENERO-AGOSTO		
	2013	2014	Var % real	2013	2014	Var % real
Gastos Corrientes Total	172,9	222,6	25,4	1 297,8	1 479,2	10,3
<i>Gobierno Nacional</i>	<i>51,1</i>	<i>98,3</i>	<i>87,2</i>	<i>475,8</i>	<i>623,9</i>	<i>26,9</i>
<i>Gobierno Regional</i>	<i>76,7</i>	<i>75,0</i>	<i>-4,8</i>	<i>537,8</i>	<i>565,0</i>	<i>1,7</i>
<i>Gobiernos Locales</i>	<i>45,1</i>	<i>49,3</i>	<i>6,5</i>	<i>284,2</i>	<i>290,2</i>	<i>-1,2</i>
Remuneraciones	72,1	85,9	16,0	620,1	672,1	4,9
Gobierno Nacional	20,0	21,7	5,7	177,1	184,4	0,7
Gobierno Regional	44,5	55,1	20,5	378,9	416,1	6,3
Gobiernos Locales	7,6	9,1	16,9	64,1	71,6	8,1
Bienes y Servicios ^{1/}	66,0	61,4	-9,4	412,1	437,2	2,7
Gobierno Nacional	7,4	18,1	139,4	121,8	165,8	31,7
Gobierno Regional	24,9	11,1	-56,7	95,9	82,0	-17,3
Gobiernos Locales	33,7	32,2	-7,0	194,4	189,5	-5,7
Transferencias ^{2/}	34,8	75,2	110,7	265,6	369,9	34,8
Gobierno Nacional	23,8	58,5	139,5	176,9	273,8	49,7
Gobierno Regional	7,3	8,8	18,1	63,0	67,0	2,8
Gobiernos Locales	3,7	7,9	107,5	25,7	29,1	9,8

1/ Neto de comisiones y de transferencias intergubernamentales.

2/ Incluye el pago de pensiones y transferencias corrientes al sector privado.

FUENTE: Ministerio de Economía y Finanzas.

ELABORACIÓN: BCRP, Sucursal Trujillo. Departamento de Estudios Económicos.

2. Gasto de Capital

- El gasto de capital del Gobierno General en Ancash, totalizó en agosto S/. 109,6 millones, 52,3 por ciento menos, respecto al mismo mes del año anterior, debido al menor gasto de capital del Gobierno Regional (-99,2 por ciento) y del Gobierno Nacional (-33,1 por ciento). Por el contrario, el gasto de los gobiernos locales aumentó 3,4 por ciento.
- En el periodo acumulado entre enero y agosto, el gasto de capital acumuló un total de S/. 680,5 millones, 19,1 por ciento por debajo de lo registrado en el mismo periodo del pasado año, debido a la caída en el gasto del Gobierno Regional (-80,4 por ciento). No obstante, el gasto creció para el Gobierno Nacional (36,5 por ciento).
- El gasto de capital acumulado de enero a agosto representa el 44,3 por ciento del Presupuesto Institucional Modificado (PIM). En los gobiernos locales, se ejecutó el 50,5 por ciento del PIM; en el Gobierno Nacional, el 37,0 por ciento; y en el Gobierno Regional, 23,3 por ciento.

CUADRO Nº 13
ÁNCASH: GASTO DE CAPITAL ^{1/}
(En millones de nuevos soles)

Niveles de Gobierno	AGOSTO			ENERO-AGOSTO		
	2013	2014	Var % real	2013	2014	Var % real
Gasto de Capital	223,8	109,6	-52,3	814,4	680,5	-19,1
Gobierno Nacional	21,1	14,5	-33,1	83,5	117,8	36,5
Gobierno Regional	114,0	0,9	-99,2	234,6	47,5	-80,4
Gobiernos Locales	88,7	94,2	3,4	496,3	515,2	0,5
Formación Bruta de Capital	223,6	106,9	-53,5	810,6	669,5	-20,1
Gobierno Nacional	21,0	11,8	-45,1	80,3	107,7	29,8
Gobierno Regional	114,0	,9	-99,2	234,6	47,5	-80,4
Gobiernos Locales	88,7	94,2	3,4	495,7	514,2	0,4
Otros Gastos de Capital	0,2	2,7	1 572,0	3,8	11,0	182,8
Gobierno Nacional	0,1	2,7	2 656,0	3,2	10,0	203,1
Gobierno Regional	0,0	0,0	-	0,0	0,0	-
Gobiernos Locales	0,1	0,1	2,0	0,6	1,0	68,2

1/ Información actualizada a 31 de julio 2014.

Fuente: Ministerio de Economía y Finanzas.

ELABORACIÓN: BCRP, Sucursal Trujillo. Departamento de Estudios Económicos.

GRÁFICO Nº 12
ÁNCASH: EVOLUCIÓN DEL GASTO DE CAPITAL DEL GOBIERNO GENERAL
(Variación % real)

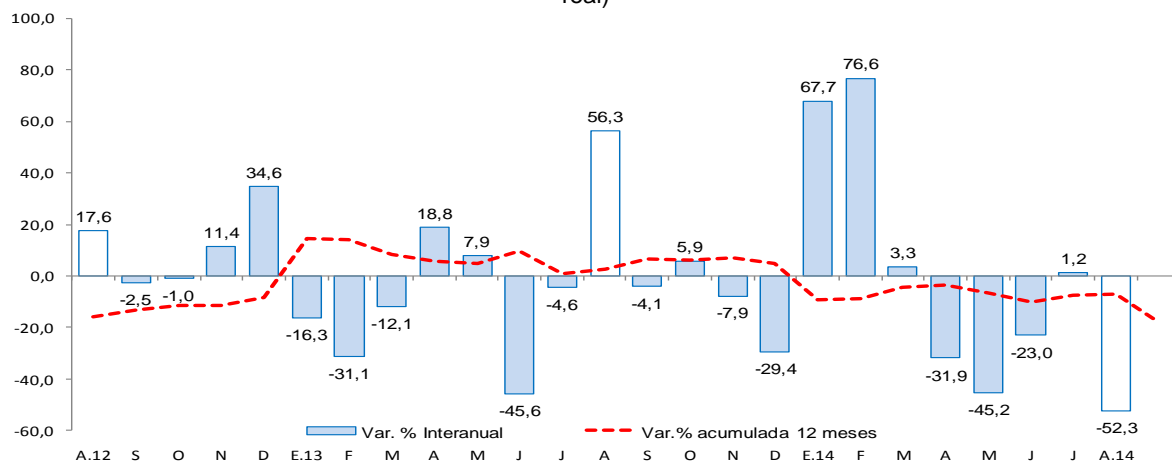

FUENTE: Ministerio de Economía y Finanzas

- Entre los principales proyectos que el Gobierno Nacional desembolsó en agosto, destaca la “Instalación del servicio de agua del sistema de riego de la Laguna Tampush en la localidad de Huacchis - Distrito de Huacchis, Huari Ancash.”, por S/. 2,7 millones; seguido de la obra “Mejoramiento del Canal de Riego de Shacsha sector norte y sur del distrito de Olleros, Huaraz - Ancash”, por un valor de S/. 1,3 millones; la “Construcción de Microrepresa Toma y mejoramiento del sistema de riego Toma - Manahuiye Bajo, distrito de Masin - Huari - Ancash”, por un valor de S/. 1,0 millón.
- Los principales proyectos desembolsados en agosto por el Gobierno Regional fueron: “Gestión de Proyectos”, “Operación y Mantenimiento” y “Atención del recién nacido con complicaciones”, por S/. 0,2 millones cada uno.
- Los gobiernos locales han ejecutado proyectos relacionados a las áreas de saneamiento (S/. 20, 4 millones), transporte (S/. 14,4 millones) y ambiente (S/. 13,7 millones). Destacan los proyectos de “Mejoramiento del sistema de agua potable y alcantarillado sanitario del casco urbano de la ciudad de Caraz, distrito de Caraz, provincia de Huaylas - Ancash”, por un valor de S/. 6,3 millones; “Construcción de la trocha carrozable del centro poblado de Pichiu, San Pedro Conin- Tantahuarco, distrito de San Marcos, Huari -Ancash”, por un monto de S/. 1,9 millones y “Recuperación de servicios ambientales mediante la instalación de un sistema forestal y conservación de suelos en el ámbito del distrito de San Marcos Huari- Ancash”, por un valor de S/. 10,1 millones.

VI. ANEXOS

ANEXO 1

ANCASH: PRODUCCIÓN AGROPECUARIA 1/
(T.m.)

PRODUCTOS	2013					2014								PRODUCTOS
	AGO	SET	OCT	NOV	DIC	ENE	FEB	MAR	ABR	MAY	JUN	JUL	AGO	
AGRÍCOLA														AGRÍCOLA
Alfalfa	16 985	16 435	14 322	15 672	16 942	19 138	19 748	20 616	20 299	19 678	19 148	18 664	18 097	Alfalfa
Algodón rama	0	0	0	0	0	110	1 168	1 614	998	329	0	0	0	Algodón rama
Arroz	0	0	0	0	0	0	7 860	20 250	18 630	8 140	1 940	0	0	Arroz
Arveja grano seco	738	216	3	0	0	0	0	0	0	0	117	1 071	853	Arveja grano seco
Camote	3 231	3 186	1 836	1 716	2 665	1 400	1 570	1 000	2 130	1 480	1 080	4 906	6 956	Camote
Caña de azúcar	77 863	72 841	82 612	82 328	83 733	65 617	68 603	81 419	74 846	84 162	75 644	11 725	45 368	Caña de azúcar
Cebada	3 591	438	15	0	0	0	0	0	0	0	470	4 387	4 930	Cebada
Espárrago	1 290	1 220	1 309	1 280	1 470	1 030	1 055	990	935	1 175	1 180	923	1 099	Espárrago
Frijol grano seco	199	114	96	93	19	5	36	60	148	274	442	283	145	Frijol grano seco
Maíz amarillo duro	7 257	7 578	12 023	7 811	8 330	6 063	5 545	5 357	3 171	4 413	3 727	6 583	6 997	Maíz amarillo duro
Maíz amiláceo	192	39	51	44	99	33	405	855	548	2 655	5 459	1 610	138	Maíz amiláceo
Maíz choclo	2 892	1 810	719	1 403	6 685	8 279	5 357	2 797	5 414	10 102	8 252	5 049	2 078	Maíz choclo
Mango	0	0	0	122	1 124	1 148	1 692	2 032	2 318	0	0	0	0	Mango
Palta	1 589	1 246	1 068	937	1 147	3 281	3 631	3 892	4 170	4 028	3 436	1 298	769	Palta
Papa	565	1 080	1 815	2 641	2 854	5 547	10 217	30 108	30 719	16 862	6 318	1 652	934	Papa
Trigo	7 296	541	0	0	0	0	0	0	0	0	1 028	11 135	7 793	Trigo
Zapallo	637	635	790	898	837	791	720	1 348	829	1 442	1 493	1 330	1 010	Zapallo
Otros agrícolas														Otros agrícolas
Cebolla	2 987	2 298	1 110	1 460	930	95	453	335	378	840	320	665	1 459	Cebolla
Lechuga	160	140	0	125	130	115	160	172	160	300	165	210	215	Lechuga
Manzana	251	183	150	197	453	454	470	432	390	339	269	204	144	Manzana
Maracuyá	160	250	220	0	710	651	658	620	588	500	408	75	35	Maracuyá
Melocotón	303	266	285	269	441	437	417	363	298	257	262	237	238	Melocotón
Olluco	137	97	128	0	115	125	149	264	877	1 700	1 227	247	92	Olluco
Sandía	615	0	0	0	0	0	0	600	410	230	0	150	310	Sandía
Yuca	381	443	429	1 372	1 675	975	530	345	146	718	634	331	936	Yuca
Zanahoria	1 084	1 673	965	930	736	289	535	792	451	331	109	203	1 997	Zanahoria
PECUARIO														PECUARIO
Carne de ave ^{2/}	2 342	2 231	2 475	2 446	2 605	2645,1	2470,9	2632,3	2781,9	2723,5	2800,2	2680,2	2679,7	Carne de ave ^{2/}
Carne de ovino ^{2/}	102	103	103	104	104	102	102	103	103	103	103	103	104	Carne de ovino ^{2/}
Carne de porcino ^{2/}	99	99	100	100	102	97	98	98	98	99	99	99	100	Carne de porcino ^{2/}
Carne de vacuno ^{2/}	681	684	685	686	687	670	671	674	695	696	696	698	701	Carne de vacuno ^{2/}
Huevo	191	163	161	157	354	177	196	247	228	225	222	183	173	Huevo
Leche	1 326	1 328	1 332	1 338	1 342	1498,8	1500,8	1484,3	1499,2	1461,7	1463,6	1443,1	1417,1	Leche

1/ Cifras preliminares.

2/ Peso neto.

FUENTE: MINAGRI.

ELABORACION: BCRP. Sucursal Trujillo. Departamento de Estudios Económicos.

ANEXO 2

ANCASH: PRODUCCIÓN PESQUERA 1/
(T.m.)

PRODUCTOS	2013					2014								PRODUCTOS
	AGO	SET	OCT	NOV	DIC	ENE	FEB	MAR	ABR	MAY	JUN	JUL	AGO	
PARA CONSUMO HUMANO DIRECTO	17 110	11 715	12 996	13 448	9 457	13 171	15 988	11 266	8 668	8 076	5 866	5 034	5 496	PARA CONSUMO HUMANO DIRECTO
Fresco	2 776	1 922	1 112	1 598	1 204	2 505	3 377	1 356	1 566	1 551	1 142	1 060	1 335	Fresco
Congelado	927	607	625	410	256	2 146	4 278	2 980	2 606	1 019	213	298	547	Congelado
Conservas	13 407	9 186	11 259	11 440	7 997	8 520	8 333	6 930	4 496	5 506	4 511	3 676	3 614	Conservas
PARA HARINA DE PESCADO	1 062	0	0	392 784	448 732	91 337	0	0	4 293	20 871	150 049	49 898	1 080	PARA HARINA DE PESCADO
Anchoveta	1 062	0	0	392 784	448 732	91 337	0	0	4 293	20 871	150 049	49 898	1 080	Anchoveta
TOTAL	18 172	11 715	12 996	406 232	458 189	104 508	15 988	11 266	12 961	28 947	155 915	54 932	6 576	TOTAL

1/ Cifras preliminares.

FUENTE: Ministerio de la Producción, IMARPE - Chimbote

ELABORACIÓN: BCRP. Sucursal Trujillo. Departamento de Estudios Económicos.



ANEXO 3

ANCASH: PRODUCCIÓN MINERA 1/

PRODUCTOS	2013					2014								PRODUCTOS
	AGO	SET	OCT	NOV	DIC	ENE	FEB	MAR	ABR	MAY	JUN	JUL	AGO	
MINERÍA METÁLICA														MINERÍA METÁLICA
Cobre (TMF)	48 302	40 528	47 896	43 568	45 383	33 914	38 703	33 406	23 130	27 561	35 779	28 904	31 139	Cobre (TMF)
Molibdeno (TMF)	400	437	445	174	506	312	443	78	21	176	51	56	25	Molibdeno (TMF)
Oro (Onzas troy)	11 548	12 139	8 084	6 456	506	801	816	782	471	1 107	643	2 028	2 291	Oro (Onzas troy)
Plata (Onzas troy)	2 129 178	1 157 497	1 556 158	2 391 024	1 660 234	1 266 310	1 533 736	1 374 125	1 257 652	1 386 433	1 377 000	1 501 055	1 682 566	Plata (Onzas troy)
Plomo (TMF)	1 633	1 008	918	2 394	1 873	1 784	1 641	1 373	1 800	1 670	1 566	2 037	2 363	Plomo (TMF)
Zinc (TMF)	30 581	13 036	28 550	27 984	27 673	17 792	22 176	18 530	24 244	27 778	21 054	30 474	46 174	Zinc (TMF)

1/ Cifras preliminares.

FUENTE: MINEM.

ELABORACION: BCRP, Sucursal Trujillo. Departamento de Estudios Económicos.

ANEXO 4

ANCASH: PRODUCCIÓN MANUFACTURERA 1/ (Índice 1994 = 100)

PRODUCTOS	2013					2014								PRODUCTOS
	AGO	SET	OCT	NOV	DIC	ENE	FEB	MAR	ABR	MAY	JUN	JUL	AGO	
MANUFACTURA PRIMARIA	30,1	23,5	25,4	115,2	122,7	52,3	38,4	31,5	28,3	24,9	49,7	19,9	13,1	MANUFACTURA PRIMARIA
1512-15 HARINA Y ACEITE DE PESCADO	0,3	0,0	0,0	96,1	109,3	24,2	0,0	0,0	1,2	5,9	37,5	12,2	0,2	1512-15 HARINA Y ACEITE DE PESCADO
Harina de Pescado	0,3	0,0	0,0	99,8	114,9	24,2	0,0	0,0	1,1	5,3	37,8	12,8	0,3	Harina de Pescado
Aceite de Pescado	0,6	0,0	0,0	72,3	72,8	24,3	0,0	0,0	1,6	9,8	35,7	8,0	0,1	Aceite de Pescado
1512 CONSERVAS Y PRODUCTOS														1512 CONSERVAS Y PRODUCTOS
CONGELADOS DE PESCADO	330,2	244,0	258,3	260,2	157,1	367,8	523,1	363,4	313,0	166,2	104,2	122,8	142,7	CONGELADOS DE PESCADO
Conservas de Pescado	379,8	275,4	298,8	309,8	183,9	288,8	259,7	184,2	152,4	143,3	128,0	132,4	147,7	Conservas de Pescado
Pescado Congelado	141,2	124,4	103,8	71,0	55,0	669,1	1 527,3	1 046,7	925,4	253,6	13,7	86,2	123,7	Pescado Congelado
1542 AZÚCAR	974,5	849,3	943,7	954,4	1 041,3	784,688	769,409	958,827	827,971	872,267	774,305	142,908	422,4	1542 AZÚCAR
MANUFACTURA NO PRIMARIA	185,8	161,0	153,8	164,8	178,1	197,207	213,059	239,303	206,243	215,458	185,812	209,738	185,5	MANUFACTURA NO PRIMARIA
1513 CONSERVACION FRUTAS/HORTALIZAS	800,0	359,7	1 957,9	2 408,1	6 972,9	9 049,0	10 959,0	14 247,1	4 043,7	3 193,2	0,0	771,5	0,0	1513 CONSERVACION FRUTAS/HORTALIZAS
1531 PRODUCTOS DE MOLINERÍA	0,0	0,0	0,0	0,0	0,0	0,0	650,2	1 675,2	1 541,2	673,4	160,5	0,0	0,0	1531 PRODUCTOS DE MOLINERÍA
Arroz Pilado	0,0	0,0	0,0	0,0	0,0	0,0	650,2	1 675,2	1 541,2	673,4	160,5	0,0	0,0	Arroz Pilado
1551 BEBIDAS ALCOHÓLICAS	278,5	258,6	265,6	266,4	293,7	102,6	266,8	251,8	0,0	0,0	255,5	51,4	91,7	1551 BEBIDAS ALCOHÓLICAS
Alcohol Etilico	278,5	258,6	265,6	266,4	293,7	102,6	266,8	251,8	0,0	0,0	255,5	51,4	91,7	Alcohol Etilico
2411 SUSTANCIAS QUÍMICAS BÁSICAS	4 306,6	3 748,7	4 091,5	3 947,3	3 937,9	3 438,1	3 728,6	4 262,8	3 960,5	3 997,0	4 046,4	4 275,8	2 293,6	2411 SUSTANCIAS QUÍMICAS BÁSICAS
Oxígeno	4 596,7	4 026,0	4 333,2	4 221,6	4 245,4	3 603,7	3 938,7	4 736,9	4 430,2	4 339,0	4 521,4	4 792,5	2 473,9	Oxígeno
Nitrógeno	73 397,1	62 461,2	73 956,2	66 323,5	64 601,4	68 874,7	71 022,0	53 884,1	44 816,6	58 861,2	44 701,1	43 235,2	26 787,9	Nitrógeno
Acetileno	648,5	510,7	609,6	592,4	504,1	432,2	470,2	517,2	543,0	622,1	613,8	727,3	671,0	Acetileno
2710 INDUSTRIA DE HIERRO Y ACERO	4 306,6	3 748,7	4 091,5	3 947,3	3 937,9	167,1	161,8	155,7	142,0	173,8	157,7	185,1	175,4	2710 INDUSTRIA DE HIERRO Y ACERO
Productos Siderúrgicos	158,5	137,5	125,3	137,2	145,0	167,1	161,8	155,7	142,0	173,8	157,7	185,1	175,4	Productos Siderúrgicos
TOTAL	65,5	54,8	54,6	126,5	135,3	85,3	78,1	78,7	68,7	68,2	80,6	63,1	52,3	TOTAL

1/ Cifras preliminares.

FUENTE: Ministerio de la Producción y Empresas.

ELABORACIÓN: BCRP. Sucursal Trujillo. Departamento de Estudios Económicos.



ANEXO 5

ANCASH: PRODUCCIÓN MANUFACTURERA 1/
(Variaciones porcentuales)

PRODUCTOS	2013					2014								PRODUCTOS
	AGO	SET	OCT	NOV	DIC	ENE	FEB	MAR	ABR	MAY	JUN	JUL	AGO	
MANUFACTURA PRIMARIA	63,0	-1,3	35,8	375,6	437,4	-0,1	9,1	48,6	57,0	-69,0	-39,2	-57,6	-56,4	MANUFACTURA PRIMARIA
1512-15 HARINA Y ACEITE DE PESCADO	-	-	-	282 225,4	6 772,9	-17,7	-100,0	-	-	-91,2	-45,5	-41,8	-19,7	1512-15 HARINA Y ACEITE DE PESCADO
Harina de Pescado	-	-	-	288 028,1	6 574,1	-21,7	-100,0	-	-	-92,1	-45,4	-41,0	4,7	Harina de Pescado
Aceite de Pescado	-	-	-	239 033,3	9 796,6	22,8	-100,0	-	-	-85,9	-46,0	-48,5	-89,5	Aceite de Pescado
1512 CONSERVAS Y PRODUCTOS CONGELADOS DE PESCADO	121,1	6,5	61,8	11,9	-24,0	34,2	15,7	75,6	115,1	7,8	-45,1	-66,3	-56,8	1512 CONSERVAS Y PRODUCTOS CONGELADOS DE PESCADO
Conservas de Pescado	145,5	39,0	92,2	69,6	13,4	614,2	59,3	63,2	75,0	12,1	-37,1	-66,4	-61,1	Conservas de Pescado
Pescado Congelado	9,4	-64,2	-40,9	-83,2	-85,4	-42,6	-1,8	85,0	151,3	-0,3	-90,2	-65,9	-12,4	Pescado Congelado
1542 AZÚCAR	11,3	-10,6	11,6	-1,2	23,5	-5,1	-7,0	15,4	-3,4	7,4	29,5	-76,1	-56,7	1542 AZÚCAR
MANUFACTURA NO PRIMARIA	38,5	4,2	1,4	5,2	1,7	7,0	21,0	33,1	5,6	8,9	2,4	10,8	-0,2	MANUFACTURA NO PRIMARIA
1513 CONSERVACION FRUTAS/HORTALIZAS	9,3	-75,1	36,6	176,6	615,4	4,5	42,0	54,5	-54,5	-1,4	-100,0	97,0	-100,0	1513 CONSERVACION FRUTAS/HORTALIZAS
1531 PRODUCTOS DE MOLINERÍA	-	-	-	-	-	-	85,4	71,6	23,4	14,6	-46,1	-	-	1531 PRODUCTOS DE MOLINERÍA
Arroz Pilado	-	-	-	-	-	-	85,4	71,6	23,4	14,6	-46,1	-	-	Arroz Pilado
1551 BEBIDAS ALCOHÓLICAS	26,8	40,1	32,5	17,0	411,3	-	149,9	-	-100,0	-100,0	103,2	-76,9	-67,1	1551 BEBIDAS ALCOHÓLICAS
Alcohol Etilico	26,8	40,1	32,5	17,0	411,3	-	149,9	-	-100,0	-100,0	103,2	-76,9	-67,1	Alcohol Etilico
2411 SUSTANCIAS QUÍMICAS BÁSICAS	36,1	20,8	23,2	-0,5	-1,0	-12,3	4,2	12,7	6,8	4,0	17,2	5,3	-46,7	2411 SUSTANCIAS QUÍMICAS BÁSICAS
Oxígeno	44,8	25,8	25,7	3,6	-2,0	-14,2	0,2	18,8	12,6	7,4	25,9	11,3	-46,2	Oxígeno
Nitrógeno	3,8	0,9	13,9	-22,5	8,2	6,9	46,3	-24,0	-31,8	-19,6	-34,0	-37,7	-63,5	Nitrógeno
Acetileno	-12,1	-18,6	-1,0	-6,9	-3,0	-26,8	-5,5	-5,0	-5,5	8,9	2,2	-0,7	3,5	Acetileno
2710 INDUSTRIA DE HIERRO Y ACERO	39,4	2,2	-3,5	4,8	-4,0	10,4	18,0	26,8	7,4	10,5	2,7	12,3	10,6	2710 INDUSTRIA DE HIERRO Y ACERO
Productos Siderúrgicos	39,4	2,2	-3,5	4,8	-4,0	10,4	18,0	26,8	7,4	10,5	2,7	12,3	10,6	Productos Siderúrgicos
TOTAL	46,3	2,3	11,6	132,8	135,5	3,5	16,2	37,6	17,8	-36,2	-22,7	-20,5	-20,1	TOTAL

1/ Cifras preliminares.

FUENTE: Ministerio de la Producción y Empresas.

ELABORACIÓN: BCRP. Sucursal Trujillo. Departamento de Estudios Económicos.

ANEXO 6

ANCASH: EXPORTACIONES POR TIPO DE PRODUCTO 1/

(Millones de US\$ FOB)

TIPO	2013					2014								TIPO
	AGO	SET	OCT	NOV	DIC	ENE	FEB	MAR	ABR	MAY	JUN	JUL	AGO	
Productos Tradicionales	564,7	414,6	364,4	360,0	421,3	300,3	357,1	349,0	218,8	206,0	239,9	233,4	299,1	Productos Tradicionales
Mineros	436,4	363,1	330,9	352,5	371,5	171,8	295,1	273,3	187,5	199,0	228,0	221,1	246,1	Mineros
Pesqueros	128,3	51,4	33,5	7,5	49,8	128,6	62,0	75,7	31,3	7,0	11,9	12,3	53,0	Pesqueros
Productos no tradicionales	16,5	13,1	17,3	11,6	9,5	9,1	14,3	10,4	8,2	11,9	10,6	11,5	9,0	Productos no tradicionales
Agropecuario	6,7	5,0	4,6	4,3	4,7	4,2	3,9	6,0	4,3	4,6	5,4	7,5	4,7	Agropecuario
Metal - mecánico	0,2	0,2	0,1	0,6	0,3	0,0	1,6	0,2	0,2	1,7	0,8	0,0	0,4	Metal - mecánico
Pesqueros	4,8	6,9	6,1	5,9	3,9	4,6	6,9	4,0	2,9	4,4	3,5	3,2	3,1	Pesqueros
Químicos	0,0	0,7	0,2	0,2	0,0	0,0	1,4	0,0	0,4	0,2	0,5	0,4	0,3	Químicos
Sidero - metalúrgico y joyería	4,8	0,2	6,3	0,6	0,2	0,3	0,2	0,1	0,2	0,8	0,2	0,1	0,2	Sidero - metalúrgico y joyería
Otros	0,0	0,2	0,0	0,1	0,4	0,0	0,4	0,0	0,2	0,2	0,1	0,2	0,3	Otros
Otros 2/	0,0	0,0	0,0	0,0	0,0	0,0	0,0	0,0	0,0	0,4	0,3	0,0	0,0	Otros 2/
TOTAL EXPORTACIONES	581,3	427,7	381,7	371,5	430,8	309,5	371,4	359,4	227,0	218,3	250,8	244,9	308,1	TOTAL EXPORTACIONES

1/ Cifras preliminares.

2/ Comprende petróleo y derivados.

FUENTE: SUNAT.

ELABORACION: BCRP. Sucursal Trujillo. Departamento de Estudios Económicos.

ANEXO 7

ANCASH: EXPORTACIONES DE PRODUCTOS TRADICIONALES 1/
(Millones de US\$ FOB)

TIPO	2013					2014								TIPO
	AGO	SET	OCT	NOV	DIC	ENE	FEB	MAR	ABR	MAY	JUN	JUL	AGO	
PESQUEROS	128,3	51,4	33,5	7,5	49,8	128,6	62,0	75,7	31,3	7,0	11,9	12,3	53,0	PESQUEROS
Harina de pescado														Harina de pescado
Volumen (Miles de TM)	58,7	31,4	14,1	4,8	35,2	65,6	37,4	29,0	17,9	4,5	2,2	7,0	18,3	Volumen (Miles de TM)
Valor (Millones US\$)	90,4	48,5	20,4	6,8	47,3	88,5	51,8	40,8	26,7	7,0	3,2	12,1	32,0	Valor (Millones US\$)
Aceite de pescado														Aceite de pescado
Volumen (Miles de TM)	16,8	1,7	6,2	0,3	1,1	21,1	5,4	16,7	2,4	0,0	4,3	0,1	10,1	Volumen (Miles de TM)
Valor (Millones US\$)	37,9	3,0	13,1	0,7	2,5	40,0	10,3	34,9	4,5	0,0	8,7	0,3	21,0	Valor (Millones US\$)
MINEROS	436,4	363,1	330,9	352,5	371,5	171,8	295,1	273,3	187,5	199,0	228,0	221,1	246,1	MINEROS
Cobre														Cobre
Volumen (Miles de TM)	176,4	168,2	143,2	164,9	171,2	63,4	143,8	122,3	94,7	92,1	106,2	104,1	111,9	Volumen (Miles de TM)
Valor (Millones US\$)	329,5	329,0	270,0	322,2	329,1	122,6	273,9	228,0	162,0	153,2	184,7	183,5	197,5	Valor (Millones US\$)
Oro														Oro
Volumen (TM)	3,1	0,9	2,3	0,0	1,4	1,3	1,3	0,1	0,0	1,3	0,5	0,2	0,2	Volumen (TM)
Valor (Millones US\$)	63,0	11,4	26,5	1,9	8,4	8,6	4,0	5,0	0,8	9,3	7,0	7,1	5,5	Valor (Millones US\$)
Zinc														Zinc
Volumen (Miles de TM)	66,2	15,1	44,4	43,3	27,4	52,4	15,6	43,4	31,0	52,1	48,3	23,1	44,3	Volumen (Miles de TM)
Valor (Millones US\$)	37,1	8,8	24,6	24,7	14,7	32,5	9,5	26,9	18,3	31,5	28,8	14,8	30,4	Valor (Millones US\$)
Otros minerales	6,8	13,9	9,8	3,7	19,3	8,1	7,7	13,5	6,5	5,0	7,6	15,7	12,8	Otros minerales
OTROS 2/	0,0	0,0	0,0	0,0	0,0	0,0	0,0	0,0	0,0	0,4	0,3	0,0	0,0	OTROS 2/
TOTAL	564,7	414,6	364,4	360,0	421,3	300,3	357,1	349,0	218,8	206,4	240,2	233,4	299,1	TOTAL

1/ Cifras preliminares.

2/ Comprende algo dón, lana y petróleo y derivados.

FUENTE: SUNAT.

ELABORACIÓN: BCRP. Sucursal Trujillo. Departamento de Estudios Económicos.

ANEXO 8

ANCASH: EXPORTACIONES DE PRODUCTOS NO TRADICIONALES 1/ (Millones de US \$ FOB)

TIPO	2013					2014									TIPO
	AGO	SET	OCT	NOV	DIC	ENE	FEB	MAR	ABR	MAY	JUN	JUL	AGO		
AGROPECUARIOS	6,7	5,0	4,6	4,3	4,7	4,2	3,9	6,0	4,3	4,6	5,4	7,5	4,7	AGROPECUARIOS	
Legumbres	5,7	3,9	3,2	2,7	2,4	1,6	0,3	0,4	1,1	1,7	2,9	5,5	3,6	Legumbres	
Frutas	0,3	0,2	0,8	0,9	1,7	1,9	3,1	5,2	2,5	2,2	1,8	1,4	0,6	Frutas	
Productos vegetales diversos	0,7	0,7	0,7	0,5	0,4	0,6	0,4	0,3	0,5	0,6	0,6	0,4	0,4	Productos vegetales diversos	
Cereales y sus preparaciones	0,0	0,0	0,0	0,0	0,0	0,0	0,0	0,0	0,1	0,0	0,0	0,0	0,0	Cereales y sus preparaciones	
Té, café, cacao y esencias	0,0	0,0	0,0	0,2	0,2	0,1	0,2	0,0	0,1	0,0	0,0	0,0	0,1	Té, café, cacao y esencias	
Resto	0,0	0,1	0,0	0,0	0,0	0,0	0,0	0,0	0,0	0,1	0,1	0,1	0,0	Resto	
PESQUEROS	4,8	6,9	6,1	5,9	3,9	4,6	6,9	4,0	2,9	4,4	3,5	3,2	3,1	PESQUEROS	
Crustáceos y moluscos congelados	2,3	3,9	2,9	4,2	2,4	1,7	3,4	1,8	1,6	3,0	1,5	2,2	1,7	Crustáceos y moluscos congelados	
Pescado congelado	0,2	0,2	0,0	0,0	0,0	0,4	0,8	0,1	0,2	0,6	0,2	0,2	0,0	Pescado congelado	
Preparaciones y conservas	2,3	2,8	3,1	1,3	1,5	2,6	2,6	2,1	1,0	0,7	1,8	0,9	1,4	Preparaciones y conservas	
Resto	0,0	0,0	0,0	0,4	0,0	0,0	0,0	0,0	0,0	0,0	0,0	0,0	0,0	Resto	
QUÍMICOS	0,0	0,7	0,2	0,2	0,0	0,0	1,4	0,0	0,4	0,2	0,5	0,4	0,3	QUÍMICOS	
SIDERO - METALÚRGICO Y JOYERÍA	4,8	0,2	6,3	0,6	0,2	0,3	0,2	0,1	0,2	0,8	0,2	0,1	0,2	SIDERO - METALÚRGICO Y JOYERÍA	
METAL - MECÁNICOS	0,2	0,2	0,1	0,6	0,3	0,0	1,6	0,2	0,2	1,7	0,8	0,0	0,4	METAL - MECÁNICOS	
OTROS	0,0	0,2	0,0	0,1	0,5	0,0	0,4	0,0	0,2	0,2	0,1	0,2	0,3	OTROS	
TOTAL NO TRADICIONALES	16,5	13,1	17,3	11,6	9,5	9,1	14,3	10,4	8,2	11,9	10,6	11,5	9,0	TOTAL NO TRADICIONALES	

1/ Cifras preliminares.

FUENTE: SUNAT.

ELABORACION: BCRP. Sucursal Trujillo. Departamento de Estudios Económicos.



ANEXO

ANCASH: IMPORTACIONES FOB POR EL PUERTO DE CHIMBOTE 1/
(Millones de US\$)

	2013					2014									
	AGO	SET	OCT	NOV	DIC	ENE	FEB	MAR	ABR	MAY	JUN	JUL	AGO		
I. Bienes de consumo	0,0	0,0	0,0	0,0	0,0	0,0	0,0	0,0	0,2	0,0	0,0	0,0	0,0	I. Bienes de consumo	
II. Insumos	18,8	12,5	20,3	8,7	19,0	14,4	15,4	0,0	17,9	16,1	22,3	3,3	5,4	II. Insumos	
Materias primas para la industria	18,8	12,5	20,3	8,7	19,0	14,4	15,4	0,0	17,9	16,1	22,3	3,3	5,4	Materias primas para la industria	
III. Bienes de capital y materiales de construcción	10,0	0,0	0,1	1,8	17,1	0,0	32,7	0,0	4,2	14,3	0,0	4,3	0,0	III. Bienes de capital y materiales de construcción	
Materiales de construcción	10,0	0,0	0,1	1,8	17,1	0,0	32,7	0,0	4,2	14,3	0,0	4,3	0,0	Materiales de construcción	
TOTAL	28,8	12,5	20,4	10,6	36,2	14,4	48,2	0,0	22,2	30,4	22,3	7,6	5,4	TOTAL	

1/ Cifras preliminares.

FUENTE: SUNAT.

ELABORACION: BCRP. Sucursal de Trujillo. Departamento de Estudios Económicos.

ANEXO 1

ANCASH: INGRESOS CORRIENTES DEL GOBIERNO NACIONAL (Millones de nuevos soles)

	2013					2014								
	AGO	SET	OCT	NOV	DIC	ENE	FEB	MAR	ABR	MAY	JUN	JUL	AGO	
I. INGRESOS TRIBUTARIOS	36,1	35,9	39,4	27,1	44,6	53,1	39,9	39,5	39,7	43,7	36,3	29,8	26,8	I. INGRESOS TRIBUTARIOS
1. Impuestos a los Ingresos	10,1	10,7	9,9	10,6	11,6	14,6	11,9	16,1	14,5	13,2	10,3	9,8	10,8	1. Impuestos a los Ingresos
- Personas Naturales	3,6	3,7	3,3	4,2	3,8	4,9	3,6	4,6	4,4	5,7	4,1	3,3	4,0	- Personas Naturales
- Personas Jurídicas	6,1	6,5	6,2	7,5	0,0	8,5	7,0	8,8	4,9	5,3	5,1	5,9	6,2	- Personas Jurídicas
- Regularización	0,3	0,5	0,4	0,3	0,2	1,2	1,3	2,7	5,2	2,2	1,0	0,6	0,6	- Regularización
2. Impuestos a la Importación	0,0	0,0	0,0	0,0	0,0	0,0	0,0	0,0	0,0	0,0	0,0	0,0	0,0	2. Impuestos a la Importación
3. Impuestos General a las Ventas	21,3	21,5	25,9	13,2	29,5	30,6	26,1	21,1	21,3	26,9	22,2	16,3	12,4	3. Impuestos General a las Ventas
- Operaciones Internas	11,2	12,2	10,7	10,7	13,8	14,2	8,9	11,8	9,3	10,4	10,0	12,2	9,4	- Operaciones Internas
- Operaciones Externas	10,1	9,3	15,2	2,6	15,6	16,4	17,3	9,3	12,0	16,4	12,2	4,1	2,9	- Operaciones Externas
4. Impuestos Selectivo al Consumo	0,0	0,0	0,0	0,0	0,0	0,0	0,0	0,0	0,0	0,0	0,0	0,0	0,0	4. Impuestos Selectivo al Consumo
5. Otros Ingresos Tributarios	4,7	3,7	3,6	3,2	3,6	7,8	1,9	2,3	3,9	3,6	3,8	3,6	3,6	5. Otros Ingresos Tributarios
II. INGRESOS NO TRIBUTARIOS	4,2	2,4	3,9	3,5	6,3	6,9	1,3	0,1	3,8	3,1	2,9	2,0	0,4	II. INGRESOS NO TRIBUTARIOS
INGRESOS CORRIENTES (I+II)	40,3	38,3	43,3	30,5	50,9	60,0	41,2	39,6	43,5	46,8	39,2	31,8	27,2	INGRESOS CORRIENTES (I+II)

FUENTE: SUNAT.

ELABORACIÓN: BCRP. Sucursal Trujillo. Departamento de Estudios Económicos.

ANEXO 11

ANCASH: GASTOS NO FINANCIERO DEL GOBIERNO NACIONAL
(Millones de nuevos soles)

	2013					2014								
	AGO	SET	OCT	NOV	DIC	ENE	FEB	MAR	ABR	MAY	JUN	JUL	AGO	
GASTOS NO FINANCIEROS	72,2	78,3	81,6	77,3	134,2	90,7	91,7	68,4	88,9	72,3	114,9	102,0	112,8	GASTOS NO FINANCIEROS
a. GASTOS CORRIENTES	51,1	69,2	64,2	58,3	99,2	81,0	78,3	58,9	80,9	58,9	87,1	80,6	98,3	a. GASTOS CORRIENTES
1. Personal y obligaciones sociales	20,0	19,9	19,6	20,5	27,2	23,2	21,3	22,5	22,6	22,7	22,4	28,0	21,7	1. Personal y obligaciones sociales
2. Pensiones y otras prestaciones sociales	10,0	22,9	12,5	13,1	20,0	11,3	11,0	10,6	12,4	11,2	11,3	21,4	12,5	2. Pensiones y otras prestaciones sociales
3. Bienes y servicios	7,4	11,7	13,2	17,3	19,4	28,4	21,0	16,6	20,0	14,9	20,8	25,9	18,1	3. Bienes y servicios
4. Donaciones y transferencias	4,5	6,2	4,9	2,8	2,0	1,8	9,8	6,4	10,3	1,2	3,0	0,9	11,9	4. Donaciones y transferencias
5. Otros gastos	9,3	8,6	14,0	4,7	30,7	16,4	15,1	2,8	15,7	8,9	29,7	4,3	34,1	5. Otros gastos
b. GASTOS DE CAPITAL	21,1	9,1	17,4	19,0	34,9	9,7	13,4	9,5	8,0	13,4	27,7	21,5	14,5	b. GASTOS DE CAPITAL
1. Adquisición de activos no financieros	21,0	8,4	12,8	16,9	30,4	9,7	13,4	9,5	8,0	13,4	20,8	21,1	11,8	1. Adquisición de activos no financieros
2. Otros gastos de capital	0,1	0,7	4,6	2,2	4,5	0,0	0,0	0,0	0,0	0,0	7,0	0,4	2,7	2. Otros gastos de capital

FUENTE: Ministerio de Economía y Finanzas.

ELABORACIÓN: BCRP, Sucursal Trujillo. Departamento de Estudios Económicos.

ANEXO 12

ANCASH: GASTOS NO FINANCIERO DEL GOBIERNO REGIONAL (Millones de nuevos soles)

	2013					2014								
	AGO	SET	OCT	NOV	DIC	ENE	FEB	MAR	ABR	MAY	JUN	JUL	AGO	
GASTOS NO FINANCIEROS	190,7	100,8	99,7	106,7	146,9	77,3	104,7	65,6	63,1	67,4	70,3	88,2	75,8	GASTOS NO FINANCIEROS
a. GASTOS CORRIENTES	76,7	69,0	68,8	72,8	117,4	75,6	66,3	63,6	62,3	66,5	69,4	86,4	75,0	a. GASTOS CORRIENTES
1. Personal y obligaciones sociales	44,5	44,6	46,6	45,1	48,8	61,3	49,3	44,7	45,8	48,3	49,2	62,4	55,1	1. Personal y obligaciones sociales
2. Pensiones y otras prestaciones sociales	7,2	7,2	7,0	7,1	11,2	10,0	7,0	7,2	6,7	6,9	6,8	9,9	7,7	2. Pensiones y otras prestaciones sociales
3. Bienes y servicios	24,9	16,1	15,0	20,4	36,7	4,1	9,8	11,3	9,5	9,8	13,2	13,3	11,1	3. Bienes y servicios
4. Donaciones y transferencias	0,0	0,0	0,0	0,0	0,0	0,0	0,0	0,0	0,0	0,0	0,0	0,0	0,0	4. Donaciones y transferencias
5. Otros gastos	0,1	1,1	0,2	0,3	20,6	0,2	0,2	0,5	0,4	1,5	0,2	0,7	1,1	5. Otros gastos
b. GASTOS DE CAPITAL	114,0	31,7	30,8	33,9	29,5	1,8	38,5	2,0	0,8	0,9	0,9	1,9	0,9	b. GASTOS DE CAPITAL
1. Adquisición de activos no financieros	114,0	31,7	30,8	33,9	29,5	1,8	38,5	2,0	0,8	0,9	0,9	1,9	0,9	1. Adquisición de activos no financieros
2. Otros gastos de capital	0,0	0,0	0,0	0,0	0,0	0,0	0,0	0,0	0,0	0,0	0,0	0,0	0,0	2. Otros gastos de capital

FUENTE: Ministerio de Economía y Finanzas.

ELABORACIÓN: BCRP, Sucursal Trujillo. Departamento de Estudios Económicos.

ANEXO 13

ANCASH: GASTOS NO FINANCIEROS DE LOS GOBIERNOS LOCALES

(Millones de nuevos soles)

	2013					2014								
	AGO	SET	OCT	NOV	DIC	ENE	FEB	MAR	ABR	MAY	JUN	JUL	AGO	
GASTOS NO FINANCIEROS	133,8	127,9	142,0	151,7	292,5	38,2	86,2	130,8	107,2	83,7	59,1	156,8	143,5	GASTOS NO FINANCIEROS
a. GASTOS CORRIENTES	45,1	38,3	40,2	39,3	58,2	21,1	29,6	37,8	36,8	38,1	30,2	47,5	49,3	a. GASTOS CORRIENTES
1. Personal y obligaciones sociales	7,6	7,4	8,4	7,3	8,5	9,4	10,0	8,6	7,9	8,3	7,8	10,4	9,1	1. Personal y obligaciones sociales
2. Pensiones y otras prestaciones sociales	2,3	2,8	2,7	2,6	4,5	1,1	0,9	1,7	1,5	2,1	2,2	2,7	2,8	2. Pensiones y otras prestaciones sociales
3. Bienes y servicios	33,7	26,7	27,9	28,2	42,5	10,3	17,5	26,0	25,9	25,6	19,2	32,8	32,2	3. Bienes y servicios
4. Donaciones y transferencias	1,2	1,1	1,2	0,9	2,5	0,2	1,0	0,8	1,1	1,7	0,5	1,3	5,	4. Donaciones y transferencias
5. Otros gastos	0,2	0,3	0,2	0,4	0,1	0,1	0,2	0,7	0,4	0,4	0,4	0,3	0,2	5. Otros gastos
b. GASTOS DE CAPITAL	88,7	89,6	101,8	112,4	234,3	17,1	56,6	93,0	70,4	45,6	29,0	109,3	94,2	b. GASTOS DE CAPITAL
1. Adquisición de activos no financieros	88,7	89,5	101,7	111,8	233,4	16,7	56,5	93,0	70,3	45,5	28,9	109,1	94,2	1. Adquisición de activos no financieros
2. Otros gastos de capital	0,1	0,0	0,0	0,6	0,9	0,4	0,1	0,0	0,1	0,1	0,1	0,1	0,1	2. Otros gastos de capital

FUENTE: Ministerio de Economía y Finanzas.

ELABORACIÓN: BCRP, Sucursal Trujillo. Departamento de Estudios Económicos.



ANEXO 14

ANCASH: CRÉDITO POR INSTITUCIONES ^{1/} (Saldos en miles de nuevos soles)

ENTIDADES FINANCIERAS	2013					2014								ENTIDADES FINANCIERAS
	AGO	SET	OCT	NOV	DIC	ENE	FEB	MAR	ABR	MAY	JUN	JUL	AGO	
I. Banco de la Nación	106,3	107,4	108,5	110,3	113,3	115,1	118,0	116,5	120,6	122,7	125,3	127,3	128,9	I. Banco de la Nación
II. Agrobanco	17,8	19,5	21,5	24,5	25,5	28,4	32,2	32,6	39,2	39,6	44,1	47,9	48,4	II. Agrobanco
III. Banca Múltiple	1 772,3	1 764,4	1 794,1	1 821,2	1 829,7	1 814,7	1 799,5	1 783,5	1 788,7	1 791,5	1 825,7	1 841,5	1 868,4	III. Banca Múltiple
IV. Entidades no Bancarias	589,1	594,2	599,5	610,9	618,7	621,1	627,3	643,6	639,2	646,1	655,4	666,2	676,2	IV. Entidades no Bancarias
Cajas Municipales	263,0	266,4	265,1	267,3	267,0	266,1	267,6	266,1	271,9	271,0	272,3	274,8	278,3	Cajas Municipales
Cajas Rurales de Ahorro y Crédito	45,0	42,9	42,0	41,4	40,1	40,4	40,6	55,3	39,4	40,7	47,5	48,2	47,5	Cajas Rurales de Ahorro y Crédito
Financieras	5,5	5,5	6,3	6,9	6,8	6,9	6,9	6,5	6,5	6,7	6,4	6,0	5,9	Financieras
Edpymes	275,6	279,4	286,1	295,3	304,7	307,7	312,3	315,7	321,4	327,8	329,2	337,2	344,5	Edpymes
TOTAL	2 485,4	2 485,5	2 523,6	2 566,9	2 587,1	2 579,3	2 576,9	2 576,2	2 587,8	2 599,8	2 650,5	2 682,8	2 721,9	TOTAL
En M/N	1 854,1	1 876,9	1 910,6	1 952,7	1 961,6	1 975,0	2 001,5	2 034,4	2 046,3	2 079,9	2 098,5	2 119,7	2 146,1	En M/N
En M/E	631,3	608,6	613,0	614,2	625,5	604,3	575,4	541,7	541,5	520,0	551,9	563,2	575,8	En M/E

1 / Cifras Preliminares.

FUENTE: Superintendencia de Banca, Seguros y AFP (SBS).

ELABORACION: BCRP - Sucursal Trujillo. Departamento de Estudios Económicos.

ANEXO 15

ANCASH: DEPÓSITOS POR TIPO ^{1/}
(Saldos en miles de nuevos soles)

INSTITUCIONES	2013					2014								INSTITUCIONES
	AGO	SET	OCT	NOV	DIC	ENE	FEB	MAR	ABR	MAY	JUN	JUL	AGO	
I. Banco de la Nación	467,4	522,0	530,7	489,8	509,6	513,8	517,4	481,7	490,0	479,9	472,0	476,5	487,6	I. Banco de la Nación
II. Banca Múltiple	1 103,5	1 118,9	1 100,8	1 131,0	1 196,3	1 189,9	1 175,1	1 215,7	1 186,1	1 181,4	1 186,1	1 192,9	1 184,0	II. Banca Múltiple
III. Entidades no Bancarias	247,8	249,2	250,3	254,0	255,1	252,3	250,6	252,9	253,4	255,0	252,7	250,5	248,3	III. Entidades no Bancarias
Cajas Municipales	199,9	201,0	201,7	204,3	205,1	204,0	202,0	203,0	202,9	204,0	201,8	200,4	198,6	Cajas Municipales
Cajas Rurales de Ahorro y Crédito	33,4	33,5	33,8	34,5	34,6	34,6	34,6	36,0	36,8	36,9	37,0	36,7	36,5	Cajas Rurales de Ahorro y Crédito
Financieras	14,5	14,7	14,8	15,2	15,4	13,7	14,1	13,8	13,7	14,1	13,9	13,5	13,2	Financieras
TOTAL	1 818,7	1 890,1	1 881,8	1 874,8	1 961,0	1 956,0	1 943,2	1 950,3	1 929,6	1 916,3	1 910,8	1 919,9	1 919,9	TOTAL
En M/N	1 431,3	1 520,9	1 509,5	1 495,1	1 550,4	1 554,2	1 545,6	1 552,3	1 541,0	1 523,9	1 499,9	1 521,0	1 530,8	En M/N
En M/E	387,4	369,2	372,3	379,7	410,6	401,9	397,6	398,0	388,6	392,4	410,9	399,0	389,1	En M/E

1 / Cifras Preliminares.

FUENTE: Superintendencia de Banca, Seguros y AFP (SBS).

ELABORACION: BCRP - Sucursal Trujillo. Departamento de Estudios Económicos.

ANEXO 16

ANCASH: TASA DE MOROSIDAD
(En porcentajes)

ENTIDADES FINANCIERAS	2013						2014							ENTIDADES FINANCIERAS
	JUL	AGO	SET	OCT	NOV	DIC	ENE	FEB	MAR	ABR	MAY	JUN	JUL	
I. Banco de la Nación	0,8	0,9	0,9	0,9	0,9	0,9	0,8	0,8	0,8	0,8	0,8	0,9	1,0	I. Banco de la Nación
II. Agrobanco	1,6	1,4	1,4	1,8	1,0	1,0	1,2	0,8	1,0	1,2	1,5	1,7	1,8	II. Agrobanco
III. Banca Múltiple	3,4	3,4	3,4	3,4	3,5	3,6	4,9	4,6	4,1	5,0	5,3	4,1	4,6	III. Banca Múltiple
IV. Entidades no Bancarias	9,5	9,7	9,4	9,1	8,6	8,2	8,5	8,7	8,8	8,5	8,5	8,7	8,8	IV. Entidades no Bancarias
Cajas Municipales	13,3	13,7	13,3	12,7	12,7	11,5	11,9	12,0	11,8	11,7	11,8	12,2	12,4	Cajas Municipales
Cajas Rurales de Ahorro y Crédito	15,6	17,7	19,3	20,7	20,7	18,4	19,2	20,5	18,9	19,1	19,1	17,0	17,8	Cajas Rurales de Ahorro y Crédito
Edpymes	7,9	8,0	7,4	7,4	7,4	5,2	4,9	5,6	5,2	5,1	6,5	6,0	7,3	Edpymes
Financieras	4,7	4,5	4,2	4,0	4,0	4,1	4,3	4,4	4,5	4,5	4,5	4,6	4,6	Financieras
TOTAL														TOTAL

FUENTE: Superintendencia de Banca, Seguros y AFP (SBS).

ELABORACION: BCRP - Sucursal Trujillo. Departamento de Estudios Económicos .

ANEXO 17

ANCASH: CREDITO A LA MICROEMPRESA^{1/}
(Saldos en millones de nuevos soles)

INSTITUCIONES	2013					2014								INSTITUCIONES
	AGO	SET	OCT	NOV	DIC	ENE	FEB	MAR	ABR	MAY	JUN	JUL	AGO	
Instituciones financieras	248,8	249,3	251,3	258,7	260,5	258,3	265,2	265,0	268,4	270,7	279,0	274,7	272,0	Instituciones financieras
Bancos	57,3	56,8	56,2	57,4	57,2	55,5	56,2	59,3	60,2	60,6	66,7	58,7	55,1	Bancos
Cajas municipales	62,7	64,0	65,3	67,2	67,5	67,2	68,3	67,1	67,8	67,9	66,9	68,8	70,3	Cajas municipales
Cajas rurales	19,3	18,4	18,0	18,1	17,5	17,6	18,0	17,7	17,9	18,6	20,5	21,0	21,1	Cajas rurales
Edpymes	1,7	1,7	1,7	1,8	1,7	1,6	1,6	1,1	1,1	1,2	1,1	1,1	1,0	Edpymes
Financieras	107,9	108,5	110,1	114,3	116,6	116,4	121,2	119,8	121,3	122,4	123,8	125,1	124,4	Financieras
Instituciones no financieras	0,4	0,4	0,4	0,4	0,4	0,4	0,4	0,4	0,5	0,5	0,5	0,5	0,5	Instituciones no financieras
IDER César Vallejo	0,4	0,4	0,4	0,4	0,4	0,4	0,4	0,4	0,5	0,5	0,5	0,5	0,5	IDER César Vallejo
TOTAL	249,2	249,6	251,7	259,1	259,1	258,8	265,7	265,4	268,9	271,2	279,5	274,7	272,0	TOTAL

1 / Cifras preliminares

FUENTE: Superintendencia de Banca, Seguros y AFP (SBS) - Instituciones Financieras

ELABORACIÓN: BCRP - Sucursal Trujillo. Departamento de Estudios Económicos