

**BANCO CENTRAL DE RESERVA DEL PERU**  
**SUCURSAL TRUJILLO**



**ANCASH: Síntesis de Actividad Económica**  
**Mayo 2014<sup>1</sup>**

**Departamento de Estudios Económicos**

*El Banco Central de Reserva del Perú (BCRP) ha considerado presentar un conjunto de indicadores sectoriales de actividad económica con la finalidad de poder realizar el seguimiento del desempeño de la economía departamental. Para el sector real, se ha utilizado el Valor Bruto de Producción a precios del año 2007 para los sectores disponibles. Cabe señalar que a partir de enero 2014, el Instituto Nacional de Estadística (INEI) ha realizado el cambio de año base (de 1994 a 2007) para la construcción del Producto Bruto Interno (PBI) nacional, estando en elaboración la desagregación departamental. En la medida que se publique referida información, el BCRP volvería a elaborar para cada departamento un indicador agregado de actividad económica.*

---

<sup>1</sup> En el presente informe participaron Alejandro Inga Durango, Alfredo Miranda Ríos e Iván Cosvalente.

## ÍNDICE

	<i>Página</i>
<b>RESUMEN EJECUTIVO.....</b>	<b>3</b>
<b>I. ACTIVIDAD PRODUCTIVA.....</b>	<b>5</b>
1. Actividad Primaria .....	5
1.1 Sector agropecuario.....	5
1.2 Sector pesca .....	6
1.3 Sector minería.....	7
2. Otros indicadores sectoriales.....	8
2.1 Sector manufactura.....	8
2.2 Sector construcción.....	10
2.3 Arribos a los establecimientos de hospedaje.....	11
<b>II. ASPECTOS LABORALES.....</b>	<b>11</b>
1. Empleo .....	11
<b>III. SECTOR EXTERNO.....</b>	<b>13</b>
1. Exportaciones.....	13
<b>IV. CRÉDITO Y DEPÓSITOS.....</b>	<b>14</b>
1. Crédito.....	14
2. Depósitos .....	16
<b>V. FINANZAS PÚBLICAS.....</b>	<b>17</b>
1. Gasto Corriente No Financiero .....	17
2. Gasto de Capital .....	17
<b>VI. ANEXOS.....</b>	<b>19</b>

## RESUMEN EJECUTIVO

---

### Principales hechos de importancia

- Las actividades **pesca y minera** cayeron en mayo 79,4 y 29,7 por ciento, respectivamente, con relación a similar mes de 2013, a diferencia del **sector agropecuario** que aumentó en 4,7 por ciento.
- En cuanto a los **otros indicadores de la actividad económica** de la región, creció en mayo los despachos de cemento (22,2 por ciento), el crédito directo de las instituciones financieras (10,6 por ciento), el empleo formal en la ciudad de Chimbote (4,4 por ciento) y el número de visitantes (2,7 por ciento). Por el contrario, se contrajo el gasto de capital de los tres niveles de gobierno (-45,2 por ciento) y la producción manufacturera (-36,7 por ciento).

### Actividad primaria

- La actividad **agropecuaria** creció en mayo 4,7 por ciento, por la mayor producción de maíz amarillo duro (45,0 por ciento), palta (34,4 por ciento), caña de azúcar (6,9 por ciento), leche (3,1 por ciento), carne de ovino (1,4 por ciento) y carne de vacuno (0,7 por ciento). En los primeros cinco meses del año, el sector acumuló una caída de 0,9 por ciento.
- La **pesca** cayó 79,4 por ciento interanual, por el menor desembarque de anchoveta (-92,6 por ciento) y diversas especies para la preparación de congelados (-70,3 por ciento).
- La actividad **minera** contrajo su producción 29,7 por ciento interanual, por la caída en oro (-87,6 por ciento), molibdeno (-42,0 por ciento), zinc (-30,7 por ciento), plata (-27,8 por ciento), cobre (-26,9 por ciento) y plomo (-22,4 por ciento). Entre enero y mayo, la producción acumuló una caída interanual de 13,2 por ciento.

### Otros indicadores de actividad económica

- La **producción manufacturera** cayó en mayo 36,7 por ciento interanual, por la menor producción de harina y aceite de pescado (-91,2 por ciento). Sin embargo, acumula en los primeros cinco de 2014 una expansión de 2,0 por ciento.
- En el **sector construcción**, los **despachos de cemento** aumentaron 22,2 por ciento en mayo y 8,6 por ciento, en los cinco primeros meses del año.
- Los **arribos a los establecimientos de hospedaje** aumentaron en el mes 2,7 por ciento, por la mayor afluencia de visitantes extranjeros (40,1 por ciento) y nacionales (1,7 por ciento).
- El **empleo** en empresas privadas formales, con 10 a más trabajadores, aumentó en mayo, 4,4 por ciento en la ciudad de **Chimbote**, pero disminuyó 0,3 por ciento, en la ciudad de **Huaraz**, respecto a igual mes de 2013.
- El **crédito directo total** (S/.2 599,8 millones) creció en mayo 10,6 por ciento, en términos nominales, con relación a igual mes de 2013. El crédito **hipotecario** y de **consumo** registraron crecimientos de 17,7 por ciento y 15,5 por ciento, respectivamente.
- El **gasto de capital** del Gobierno General (S/.59,7 millones) cayó en mayo 45,2 por ciento interanual, en términos reales. Disminuyó el gasto del Gobierno Regional (-97,5 por ciento) y de los gobiernos locales (-29,5 por ciento), mientras que del Gobierno Nacional aumentó su gasto en 39,9 por ciento.

**CUADRO N° 1**  
**ÁNCASH: OTROS INDICADORES DE ACTIVIDAD ECONÓMICA**  
 (Variación % respecto a similar mes del año anterior)

	Dic.13	Ene.14	Feb.14	Mar.14	Abr.14	May.14
Producción industrial 1/	↑ 135,5	↑ 4,0	↑ 16,7	↑ 38,2	↑ 17,8	↓ -36,7
Despachos de cemento	↓ -13,6	↓ -20,8	↑ 6,4	↑ 9,6	↑ 32,9	↑ 22,2
Arribos a los establecimientos de hospedaje	↑ 9,6	↑ 4,4	↑ 8,1	↓ -4,1	↑ 4,4	↑ 2,7
Empleo formal urbano 2/	↓ -0,7	↓ -4,6	↑ 2,2	↓ -2,6	↑ 0,2	↑ 4,4
Crédito total	↑ 18,1	↑ 18,0	↑ 17,1	↑ 15,3	↑ 13,3	↑ 10,6
Crédito de consumo	↑ 16,9	↑ 16,1	↑ 16,0	↑ 15,7	↑ 16,0	↑ 15,5
Crédito hipotecario	↑ 22,1	↑ 22,6	↑ 21,2	↑ 22,4	↑ 20,4	↑ 17,7
Gasto de Capital 1/	↓ -30,3	↑ 66,1	↑ 81,9	↑ 3,9	↓ -31,9	↓ -45,2

1/ En términos reales.

2/ En empresas de 10 a más trabajadores localizadas en la ciudad de Chimbote

Fuentes: BCRP - Sucursal Trujillo, SBS y MEF

## I. ACTIVIDAD PRODUCTIVA

### 1. Actividad Primaria

#### 1.1 Sector agropecuario

- La producción agropecuaria creció 4,7 por ciento, respecto a mayo de 2013, por la mayor actividad agrícola (6,9 por ciento). En los primeros cinco meses del año, el sector acumuló una caída de 0,9 por ciento.
- El crecimiento agrícola proviene de los cultivos orientados para el mercado externo y agroindustria (23,4 por ciento), donde destacan maíz amarillo duro (45,0 por ciento), palta (34,4 por ciento) y caña de azúcar (6,9 por ciento). Por otro lado, los cultivos orientados al mercado interno, mantuvieron casi el mismo valor agregado de producción.
- En la actividad pecuaria, creció la producción de leche (3,1 por ciento), carne de ovino (1,4 por ciento) y carne de vacuno (0,7 por ciento).

**CUADRO N° 2**  
**ÁNCASH: SECTOR AGROPECUARIO 1/**  
(Miles de toneladas)

Subsectores	Estructura Porcentual 2012 3/	Mayo				Enero -Mayo			
		2013	2014	Var.% anual	Contribución al crecimiento3/	2013	2014	Var.% anual	Contribución al crecimiento 3/
<b>AGRÍCOLA</b>	<b>65,4</b>			<b>6,9</b>	<b>4,7</b>			<b>-0,9</b>	<b>-0,6</b>
Orientada al mercado externo y agroindustria 2/	27,3			23,4	4,7			-3,9	-1,0
Caña de azúcar	5,8	78,7	84,2	6,9	1,4	367,7	374,6	1,9	0,1
Maíz amarillo duro	6,9	3,0	4,4	45,0	1,6	25,1	24,5	-2,3	-0,1
Espárrago	7,7	1,2	1,2	-1,2	-0,1	5,9	5,2	-12,3	-0,6
Palta	3,7	3,0	4,0	34,4	1,7	16,2	19,0	17,1	0,9
Algodón rama	3,2	0,0	0,3	-	-	6,0	4,2	-30,0	-1,3
Orientada al mercado interno 2/	38,0			0,0	0,0			1,0	0,4
Papa	6,6	18,2	16,9	-7,6	-0,9	91,3	93,5	2,4	0,3
Alfalfa	3,5	18,9	19,6	3,6	0,1	95,3	103,7	8,9	0,3
Maíz choclo	3,6	9,6	10,1	4,8	0,4	36,6	32,0	-12,4	-0,7
Arroz Cáscara	3,3	9,5	8,1	-14,3	-1,6	52,5	54,9	4,5	0,5
Trigo	2,0	0,0	0,0	-	-	0,0	0,0	-	-
Maíz amiláceo	1,9	2,2	2,7	18,5	0,7	4,0	4,5	11,7	0,2
Camote	1,3	1,2	1,5	23,3	0,2	6,9	7,6	10,6	0,1
Cebada	0,9	0,0	0,0	-	-	0,0	0,0	-	-
Mango	0,8	0,0	0,0	-	-	8,0	7,2	-10,5	-0,1
Zapallo	0,4	0,9	1,4	62,6	0,3	4,1	5,1	24,9	0,1
Frijol grano seco	0,5	0,2	0,3	46,4	0,3	0,2	0,5	140,8	0,2
Arveja grano seco	0,5	0,0	0,0	-	-	0,0	0,0	-	-
Otros	12,8	7,8	8,3	5,9	0,5	33,4	31,1	-6,7	-0,4
<b>PECUARIA</b>	<b>34,6</b>			<b>0,0</b>	<b>0,0</b>			<b>-1,0</b>	<b>-0,3</b>
Carne de ave 4/	19,3	2,7	2,7	-0,7	-0,1	13,5	13,3	-1,8	-0,3
Carne de vacuno 4/	9,2	0,7	0,7	0,7	0,1	3,4	3,4	0,3	0,0
Huevo	1,2	0,2	0,2	-2,3	0,0	1,1	1,1	-5,0	0,0
Carne de ovino 4/	2,0	0,1	0,1	1,4	0,0	0,5	0,5	1,0	0,0
Leche	2,0	1,4	1,5	3,1	0,1	7,3	7,4	1,6	0,0
Otros	1,0	0,1	0,1	0,7	0,0	0,6	0,6	-0,1	0,0
<b>SECTOR AGROPECUARIO</b>	<b>100,0</b>			<b>4,7</b>	<b>4,7</b>			<b>-0,9</b>	<b>-0,9</b>

1/ Cifras preliminares.

2/ A precios de 2007

3/ Puntos porcentuales.

4/ Peso neto.

FUENTE: Ministerio de Agricultura y Riego.

ELABORACIÓN: BCRP, Sucursal Trujillo. Departamento de Estudios Económicos.

- En cuanto al avance de siembras de la actual campaña agrícola (2013/2014), se ha instalado hasta mayo un total de 85,8 mil hectáreas, 2,8 por ciento menos de lo sembrado en igual periodo de la campaña anterior. Disminuyeron las siembras de caña de azúcar (-16,5 por ciento), cebada (-9,0 por ciento), maíz amiláceo (-7,7 por ciento), trigo (-6,0 por ciento), arroz (-2,6 por ciento) y papa (-2,2 por ciento).

**CUADRO N° 3**  
**ÁNCASH: SUPERFICIE SEMBRADA 1/**  
(Hectáreas)

	Campaña agrícola 2/		Variación	
	2012/2013	2013/2014	Absoluta	Porcentual
<b>CULTIVOS TRANSITORIOS</b>	<b>87 556</b>	<b>85 227</b>	<b>-2 329</b>	<b>-2,7</b>
Algodón	65	240	175	269,2
Arroz	4 840	4 715	- 125	-2,6
Cebada	10 948	9 961	- 987	-9,0
Frijol G.S	1 254	1 301	47	3,7
Maíz amarillo duro	11 737	11 877	140	1,2
Maíz amiláceo	10 542	9 727	- 815	-7,7
Papa	10 122	9 898	- 224	-2,2
Trigo	19 161	18 007	-1 154	-6,0
Otros	18 887	19 501	614	3,3
<b>CULTIVOS PERMANENTES</b>	<b>715</b>	<b>597</b>	<b>- 118</b>	<b>-16,5</b>
Caña de azúcar	715	597	- 118	-16,5
				-
<b>Total</b>	<b>88 271</b>	<b>85 824</b>	<b>-2 447</b>	<b>-2,8</b>

1/ Cifras preliminares.

2/ De agosto a mayo

FUENTE: Gerencia Regional de Agricultura- Ancash.

ELABORACION: BCRP, Sucursal Trujillo. Departamento de Estudios Económicos.

## 1.2 Sector pesca

- La actividad pesquera disminuyó en mayo 79,4 por ciento en términos interanuales, por la menor pesca de anchoveta, cuyo desembarque disminuyó de 281,0 mil Tm. a 20,8 mil Tm. (- 92,6 por ciento), por la migración de la especie hacia el sur por calentamiento de las aguas marinas. Incidió también en la caída del sector, la baja pesca para consumo humano directo (-13,4 por ciento), particularmente, para elaboración de congelados (-70,3 por ciento). Atenuó la caída, la mayor pesca para consumo en fresco (106,9 por ciento) y elaboración de conservas (34,1 por ciento).
- De enero a mayo de 2014, el sector acumuló una caída interanual de 32,9 por ciento, por menor desembarque de anchoveta (-71,0 por ciento) y de especies para congelado (-34,7 por ciento). Por el contrario, aumentó la pesca para la venta en estado fresco (168,3 por ciento) y para la industria de conservas (55,3 por ciento).

**CUADRO N° 4**  
**ÁNCASH: SECTOR PESCA 1/**  
(En toneladas)

	MAYO			ENERO - MAYO		
	2013	2014	Var.% 2/	2013	2014	Var.% 2/
<b>Consumo Humano Directo</b>	<b>8 242</b>	<b>7 986</b>	<b>-13,4</b>	<b>45 527</b>	<b>57 079</b>	<b>15,9</b>
. Fresco	706	1 461	<b>106,9</b>	3 826	10 265	<b>168,3</b>
. Congelado	3 430	1 019	<b>-70,3</b>	19 950	13 029	<b>-34,7</b>
. Conservas	4 106	5 506	<b>34,1</b>	21 751	33 785	<b>55,3</b>
<b>Consumo Humano Indirecto</b>	<b>281 066</b>	<b>20 871</b>	<b>-92,6</b>	<b>401 896</b>	<b>116 501</b>	<b>-71,0</b>
. Anchoveta	281 066	20 871	<b>-92,6</b>	401 896	116 501	<b>-71,0</b>
. Otras Especies	0	0	-	0	0	-
<b>SECTOR PESCA</b>			<b>-79,4</b>			<b>-32,9</b>

1/ Cifras preliminares.

2/ Variación a precios de 2007

FUENTE: Ministerio de la Producción.

ELABORACION: BCRP, Sucursal Trujillo. Departamento de Estudios Económicos.



- En mayo, el precio promedio de la harina de pescado fue US\$ 1 620 por tonelada, 2,5 por ciento por encima del mes anterior, pero 10 por ciento menos respecto al nivel de igual mes de 2013.

**GRÁFICO N° 1**  
**ÁNCASH: COTIZACIÓN INTERNACIONAL DE HARINA DE PESCADO**  
(Hamburgo - US\$/TM)

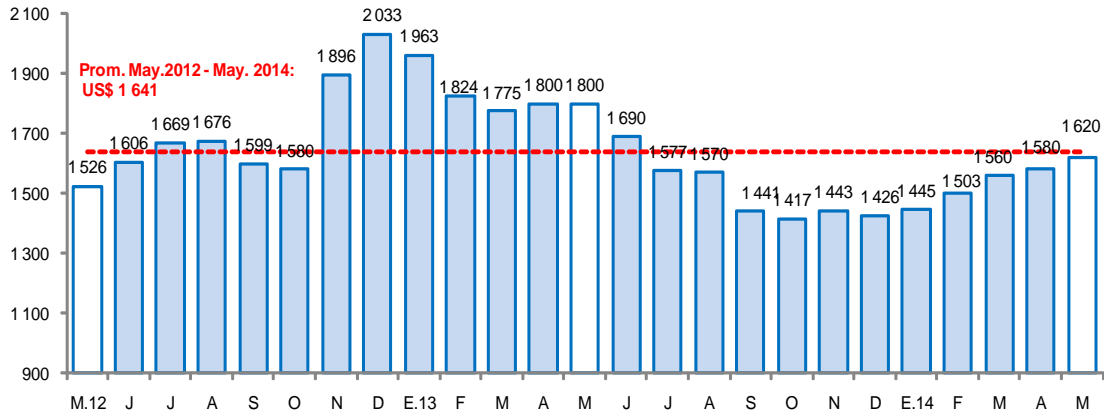

FUENTE: Bloomberg.

### 1.3 Sector minería

- La minería cayó en mayo 29,7 por ciento interanual, por la menor producción de oro (-87,6 por ciento), molibdeno (-42,0 por ciento), zinc (-30,7 por ciento), plata (-27,8 por ciento), cobre (-26,9 por ciento) y plomo (-22,4 por ciento). Tanto para la plata y el oro destaca la caída en Minera Barrick (-93 y -89 por ciento, respectivamente).
- En los cinco primeros meses del año, la producción acumuló una caída interanual de 13,2 por ciento, al contraerse, básicamente, la producción de oro (-89,2 por ciento), molibdeno (-38,0 por ciento), zinc (-36,8 por ciento), plata (-16,5 por ciento), plomo (-13,9 por ciento). La producción de cobre, por el contrario, aumentó en 3,1 por ciento.

**CUADRO N° 4**  
**ÁNCASH: SECTOR MINERÍA 1/**  
(Variación % real respecto a similar periodo del año anterior)

Estructura	Porcentual 2012 2/	Mayo			Enero-Mayo		
		2014	Var.% anual	Contribución al crecimiento 3/	2014	Var.% anual	Contribución al crecimiento 3/
Cobre (TMF)	65,6	27 561	-26,9	-16,1	156 715	3,1	1,8
Zinc (TMF)	18,2	27 778	-30,7	-7,7	110 521	-36,8	-9,6
Plata (Onzas troy)	5,2	1 386 433	-27,8	-1,9	6 809 041	-16,5	-1,1
Oro (Onzas troy)	1,9	1 107	-87,6	-1,5	3 978	-89,2	-1,5
Molibdeno (TMF)	8,1	176	-42,0	-2,2	1 030	-38,0	-2,5
Plomo (TMF)	0,9	1 670	-22,4	-0,2	8 195	-13,9	-0,2
<b>SECTOR MINERÍA 2/</b>	<b>100,0</b>		<b>-29,7</b>	<b>-29,7</b>		<b>-13,2</b>	<b>-13,2</b>

1/ Cifras preliminares.

2/ A precios de 2007.

3/ En puntos porcentuales.

FUENTE: Ministerio de Energía y Minas.

ELABORACIÓN: BCRP, Sucursal Trujillo. Departamento de Estudios Económicos.

**GRÁFICO N°5**  
**ÁNCASH: EVOLUCIÓN DE LA PRODUCCIÓN MINERA**  
 (Variación % real respecto a similar mes del año anterior)

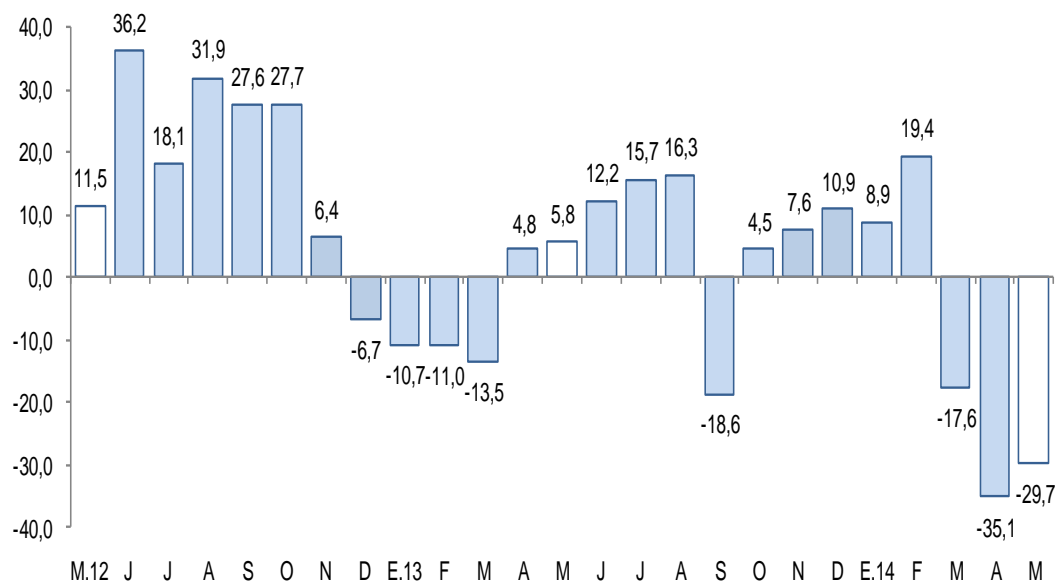

FUENTE: MINEM.

ELABORACIÓN: BCRP, Sucursal Trujillo, Departamento de Estudios Económicos.

- En mayo, el precio promedio del cobre fue de  $\phi$ US\$ 312,25/lb. El precio del metal cayó 4,8 por ciento, frente a igual mes del pasado año. En tanto, la plata cotizó en promedio US\$/ 19,33 /oz.tr. 16,04 por ciento, menos respecto a la cotización de mayo 2013.

## 2. Otros indicadores sectoriales

### 2.1 Sector manufactura

- La manufactura decreció en mayo 36,7 por ciento en términos interanuales, luego de haber crecido en los cuatro primeros meses del año. La caída se sustenta en la menor actividad de la industria primaria (-69,0 por ciento). La industria no primaria, por el contrario, creció 7,7 por ciento. Entre enero y mayo, la manufactura creció 2,0 por ciento, respecto a similar periodo de 2013.



**CUADRO N° 6**  
**ÁNCASH: SECTOR MANUFACTURA 1/**  
(Variación % real respecto a similar periodo del año anterior)

Ramas de actividad	Estructura porcentual 2013 2/	Mayo		Enero - Mayo	
		Var.%	Contribución 3/	Var.%	Contribución 3/
<b>MANUFACTURA PRIMARIA</b>	<b>50,3</b>	<b>-69,0</b>	<b>-40,0</b>	<b>-15,3</b>	<b>-6,6</b>
Harina y aceite de pescado	21,2	-91,2	-41,0	-67,5	-12,6
Conservas y productos congelados de pescado	20,3	7,8	0,5	40,6	5,9
Azúcar	8,8	7,4	0,5	1,4	0,1
<b>MANUFACTURA NO PRIMARIA</b>	<b>49,7</b>	<b>7,7</b>	<b>3,3</b>	<b>15,0</b>	<b>8,6</b>
<b>Alimentos y Bebidas</b>	<b>3,3</b>	<b>-8,7</b>	<b>-0,4</b>	<b>32,3</b>	<b>2,5</b>
Hortalizas/Frutas congeladas	1,4	-58,2	-0,5	15,3	0,4
Arroz pilado	1,6	14,6	0,4	43,5	2,0
Alcohol etílico	0,3	-100,0	-0,3	24,1	0,0
<b>Sustancias y Productos Químicos</b>	<b>7,7</b>	<b>4,0</b>	<b>0,2</b>	<b>3,0</b>	<b>0,2</b>
Oxígeno	6,4	7,4	0,4	4,7	0,3
Nitrógeno	1,0	-19,6	-0,1	-7,9	-0,1
Acetileno	0,3	8,9	0,0	-7,0	0,0
<b>Fabricación Metales Básicos</b>	<b>38,7</b>	<b>10,5</b>	<b>3,4</b>	<b>14,2</b>	<b>5,9</b>
Productos siderúrgicos	38,7	10,5	3,4	14,2	5,9
<b>SECTOR MANUFACTURA</b>	<b>100,0</b>	<b>-36,7</b>	<b>-36,7</b>	<b>2,0</b>	<b>2,0</b>

1/ Cifras preliminares.

2/ A precios de 1994.

3/ En puntos porcentuales.

Fuente: Ministerio de Agricultura y Riego y empresas industriales.

Elaboración: BCRP, Sucursal Trujillo. Departamento de Estudios Económicos.

- La menor actividad de la industria primaria en mayo (-69,0 por ciento) se registró, particularmente, en la industria de harina y aceite de pescado que contrajo su producción en 91,2 por ciento, por restricciones de materia prima (anchoveta). Por el contrario, la industria de conservas y congelados marinos, como la industria azucarera, registraron expansiones de 7,8 por ciento y 7,4 por ciento, respectivamente.
- De enero a mayo, la industria primaria acumuló una caída de 15,3 por ciento, igualmente sustentada en el desfavorable desempeño de la industria de harina y aceite de pescado (-67,5 por ciento). En contraste, la industria de conservas y productos congelados de pescado creció 40,6 por ciento y en 1,4 por ciento la industria de azúcar.
- Por su parte, la expansión de la manufactura no primaria (7,7 por ciento), es determinado por la mayor fabricación de productos siderúrgicos (10,5 por ciento) y productos químicos (4,0 por ciento). La rama de alimentos y bebidas, por el contrario, decreció 8,7 por ciento.
- En el transcurso de los cinco primeros meses de 2014, la industria no primaria acumuló un crecimiento interanual de 15,0 por ciento, por la mayor actividad registrada en todas las ramas industriales. La industria de alimentos y bebidas, creció 32,3 por ciento; la industria siderúrgica, en 14,2 por ciento; y en 3,0 por ciento, la de productos químicos.

**GRÁFICO N° 3**  
**ÁNCASH: EVOLUCIÓN DE LA PRODUCCIÓN MANUFACTURERA NO PRIMARIA**  
 (Variación % real respecto a similar mes del año anterior)

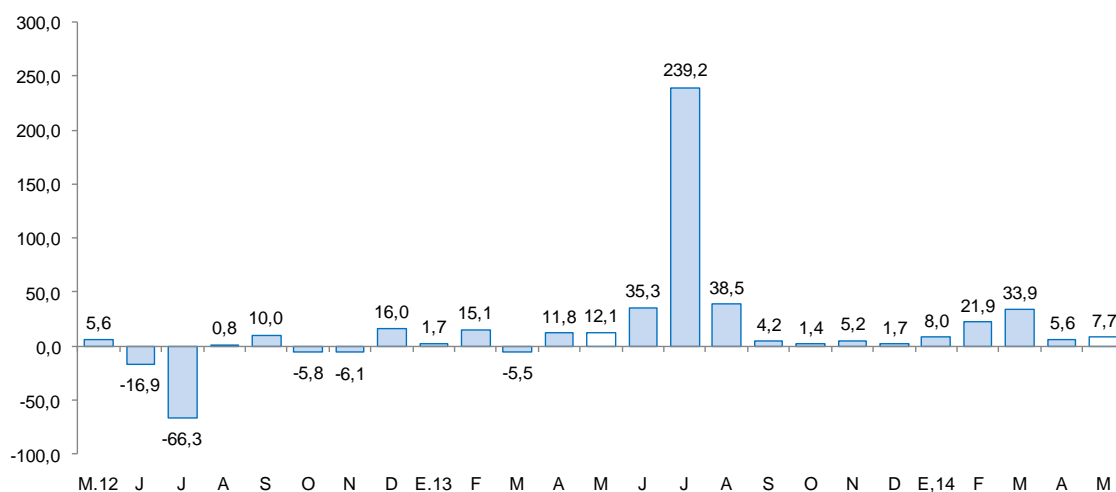

FUENTE: Ministerio de Agricultura y Riego y empresas industriales.

## 2.2 Sector construcción

- En el sector construcción, los despachos de cemento aumentaron 22,2 por ciento en mayo, con relación a igual mes de 2013, acumulando, en los primeros cinco meses de 2014, una expansión de 8,6 por ciento, principalmente, por la mayor actividad inmobiliaria.

**GRÁFICO N° 4**  
**ÁNCASH: EVOLUCIÓN DE DESPACHOS DE CEMENTO**  
 (Variación % real respecto a similar mes del año anterior)

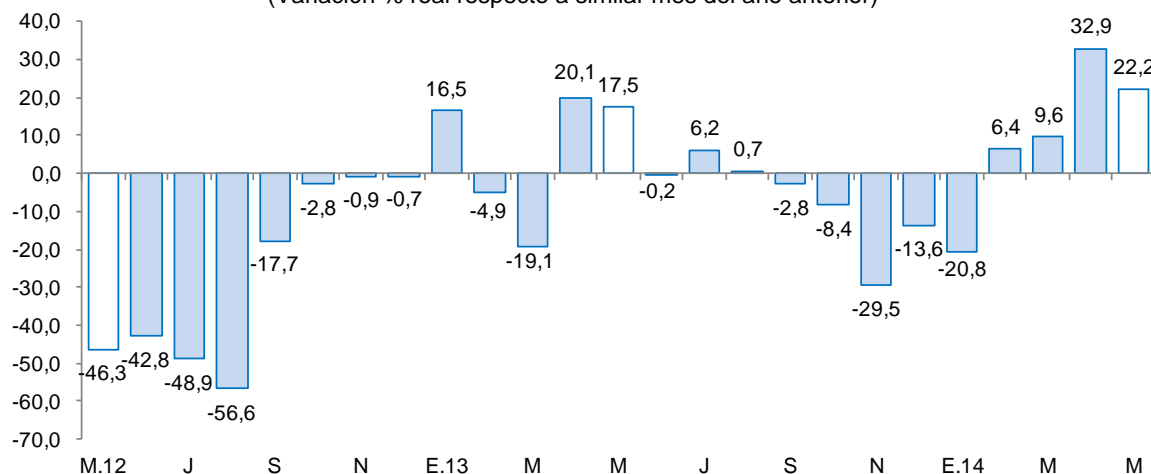

FUENTE: Cementos Pacasmayo S.A.A

### 2.3 Arribos a los establecimientos de hospedaje

- El arribo a establecimientos de hospedaje fue de 81,1 mil visitantes, en mayo, 2,7 por ciento más de lo registrado en similar mes de 2013. El arribo de visitantes extranjeros y nacionales aumentó en 40,1 por ciento y 1,7 por ciento, respectivamente.
- Entre enero y mayo de 2014, los arribos totalizaron 397,8 mil visitantes, 3,0 por ciento más que el mismo periodo del pasado año. Los arribos de visitantes nacionales aumentaron 3,2 por ciento, mientras que los arribos extranjeros disminuyeron 5,7 por ciento.

**GRÁFICO N° 5**  
**ÁNCASH: EVOLUCIÓN ARRIBOS A ESTABLECIMIENTOS DE HOSPEDAJE**  
(Variación %)

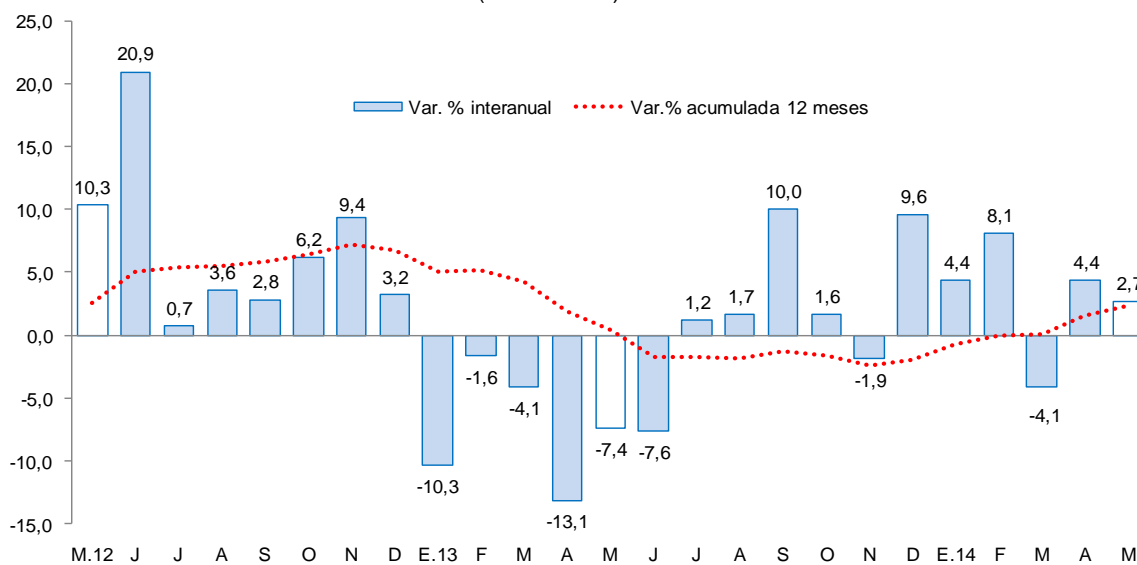

FUENTE : Encuesta Mensual de Establecimiento de Hospedajes Temporal - MINCETUR

## II. ASPECTOS LABORALES

### 1. Empleo

- El empleo en la ciudad de Chicla, en empresas privadas formales con 10 a más trabajadores, creció en mayo 4,4 por ciento interanual. La expansión se generó en los sectores extractivo (45,7 por ciento), transportes, almacenamiento y comunicaciones (29,5 por ciento), servicios (6 por ciento) y comercio (1,2 por ciento). Por su parte, el empleo se contrajo 3,2 por ciento en la industria manufacturera.
- De enero a mayo, el empleo acumuló una caída de 0,1 por ciento, y se sustenta en el descenso registrado en la industria manufacturera (-9,5 por ciento). En el resto de actividades, por el contrario, el empleo creció, principalmente, en el sector extractivo (27,4 por ciento), transporte, almacenaje y comunicaciones (22,4 por ciento) y servicios (7,1 por ciento).

**CUADRO N° 7**  
**CIUDAD DE CHIMBOTE: ÍNDICE MENSUAL DE EMPLEO EN EMPRESAS PRIVADAS FORMALES**  
**DE 10 Y MÁS TRABAJADORES POR RAMA DE ACTIVIDAD ECONÓMICA 1/**  
 (Octubre 2010=100)

	MAYO			ENERO - MAYO		
	2013	2014 <sup>1/</sup>	Var.%	2013	2014	Var.%
Extractiva 2/	131,2	191,2	45,7	127,9	162,9	27,4
Industria manufacturera	84,2	81,5	-3,2	90,6	82,0	-9,5
Comercio	114,3	115,7	1,2	116,7	118,0	1,1
Transp., almac., y comun.	96,9	125,5	29,5	98,3	120,3	22,4
Servicios 3/	116,4	123,4	6,0	98,9	105,9	7,1
<b>Total</b>	<b>99,4</b>	<b>103,7</b>	<b>4,4</b>	<b>98,2</b>	<b>98,1</b>	<b>-0,1</b>

Nota: La información corresponde al primer día de cada mes.

1/ Cifras preliminares.

2/ Conformada por las subramas agricultura, pesca y minería.

3/ Conformada por las subramas servicios prestados a empresas, restaurantes y hoteles, establecimientos financieros, enseñanza, servicios sociales y comunales; y electricidad, gas y agua.

FUENTE: MTPE – Encuesta Nacional de Variación Mensual del Empleo (ENVME).

ELABORACIÓN: BCRP, Sucursal Trujillo. Departamento de Estudios Económicos.

**GRÁFICO N° 6**  
**CIUDAD DE CHIMBOTE: EVOLUCIÓN DEL EMPLEO FORMAL URBANO EN EMPRESAS DE 10 A MÁS**  
**TRABAJADORES**

(Variación % respecto a similar mes del año anterior)

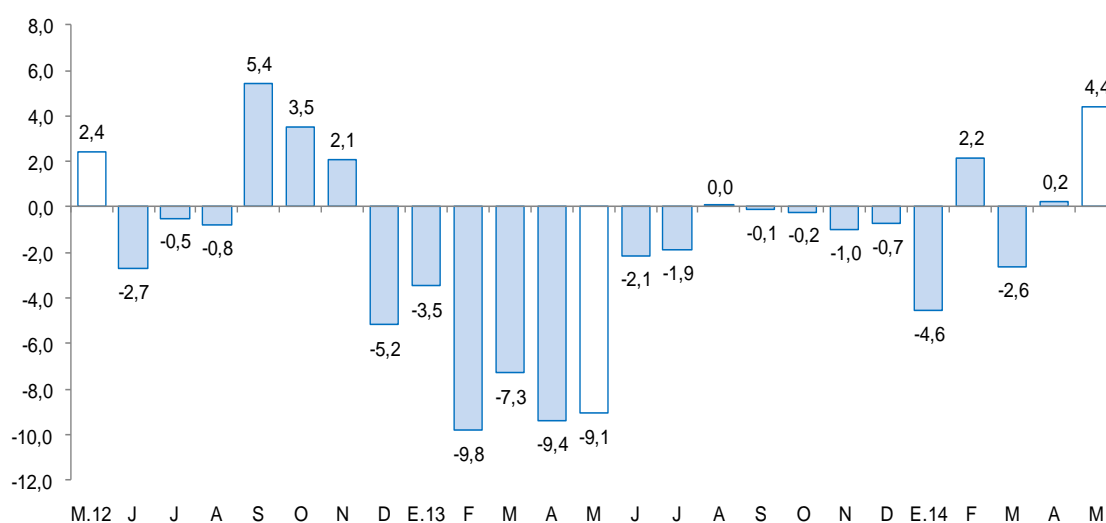

FUENTE: Ministerio de Trabajo y Promoción del Empleo.

- El empleo en la ciudad de Huaraz, en empresas privadas formales con 10 a más trabajadores, se contrajo 0,3 por ciento, respecto a igual mes del pasado año. El descenso se registró en las actividades extractivas (-38,5 por ciento) y de transporte, almacenamiento y comunicaciones (-1,4 por ciento). Atenuó la caída, los aumentos habidos en los sectores de servicios (19,3 por ciento) y comercio (1,6 por ciento).
- En lo que va del año, de enero a mayo, el empleo acumuló una caída de 8,3 por ciento, y se sustenta en el descenso en la actividad extractiva (-41,6 por ciento).

**CUADRO N° 8**  
**CIUDAD DE HUARAZ: ÍNDICE MENSUAL DE EMPLEO EN EMPRESAS PRIVADAS FORMALES**  
**DE 10 Y MÁS TRABAJADORES POR RAMA DE ACTIVIDAD ECONÓMICA 1/**

	MAYO			ENERO - MAYO		
	2013	2014 <sup>1/</sup>	Var.%	2013	2014	Var.%
Extractiva 2/	92,4	56,8	-38,5	95,2	55,6	-41,6
Industria manufacturera	-	-	-	-	-	-
Comercio	99,9	101,4	1,6	102,8	105,5	2,6
Transp., almac., y comun.	126,0	124,3	-1,4	125,1	130,8	4,5
Servicios 3/	113,3	135,3	19,3	108,0	113,4	5,1
<b>Total</b>	<b>104,3</b>	<b>103,9</b>	<b>-0,3</b>	<b>103,1</b>	<b>94,6</b>	<b>-8,3</b>

Nota: La información corresponde al primer día de cada mes. El análisis de la ciudad se inició en el año 2003.

1/ Cifras preliminares.

2/ Conformada por las subramas agricultura, pesca y minería.

3/ Conformada por las subramas servicios prestados a empresas, restaurantes y hoteles, establecimientos financieros, enseñanza, servicios sociales y comunales; y electricidad, gas y agua.

FUENTE: MTPE – Encuesta Nacional de Variación Mensual del Empleo (ENVME).

ELABORACIÓN: BCRP, Sucursal Trujillo. Departamento de Estudios Económicos.

**GRÁFICO N° 7**  
**CIUDAD DE HUARAZ: EVOLUCIÓN DEL EMPLEO FORMAL URBANO EN EMPRESAS DE 10 A MÁS**  
**TRABAJADORES**

(Variación % respecto a similar mes del año anterior)

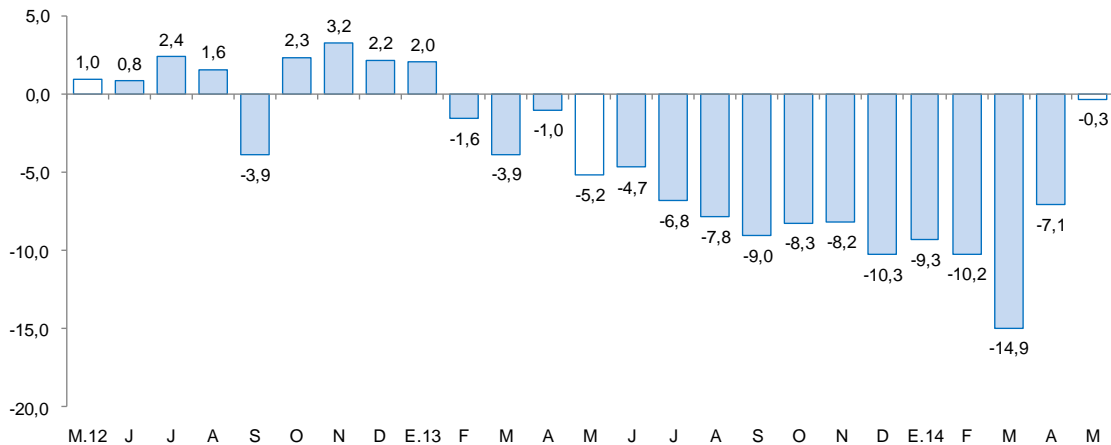

FUENTE: Ministerio de Trabajo y Promoción del Empleo.

### III. SECTOR EXTERNO

#### 1. Exportaciones

- Las exportaciones de Ancash totalizaron en mayo US\$ 217,3 millones, 34,6 por ciento menos, respecto a igual mes del pasado año. Las exportaciones tradicionales cayeron en 36,3 por ciento, a diferencia de las exportaciones no tradicionales, que aumentaron 28,9 por ciento.
- En las exportaciones tradicionales (US\$ 205,9 millones) disminuyó el valor exportado de productos mineros (-37,5 por ciento), mientras que las exportaciones pesqueras (30,1 por ciento). En el primer grupo, destaca la caída de oro (-67,0 por ciento), cobre (-35,1 por ciento) y zinc (-33,8 por ciento), en todos ellos, principalmente, por menor volumen exportado. En el segundo grupo, aumentó la exportación de harina de pescado (45,6 por ciento), por más volumen embarcado. Su precio por el contrario, disminuyó 19,9 por ciento.

- En las exportaciones no tradicionales (US\$ 11,5 millones), la expansión interanual se sustenta, principalmente, en el mayor valor exportado de productos metal-mecánico (327,5 por ciento) y productos pesqueros (45,8 por ciento).
- En los cinco primeros meses del año, las exportaciones acumularon un valor de US\$ 1 452,4 millones, 3,6 por ciento más de lo exportado en el mismo periodo de 2013. Las exportaciones tradicionales aumentaron en 4,3 por ciento, por el mayor valor exportado de aceite de pescado (331,0 por ciento), harina de pescado (306,0 por ciento) y plomo (36,5 por ciento). Atenuó la expansión, la caída en oro (81,3 por ciento), zinc (-27,9 por ciento), molibdeno (-23 por ciento) y cobre (-4,7 por ciento). En las exportaciones no tradicionales, se contrajo, principalmente, los productos sidero-metalúrgicos (-84,1 por ciento) y pesqueros (-2,1 por ciento).

**CUADRO N° 9**  
**ÁNCASH: EXPORTACIONES POR GRUPO DE PRODUCTOS 1/**  
(Valor FOB en millones de US\$)

TIPO	Estructura	MAYO				ENERO - MAYO			
	%	2013	2014	Var. %	Contribución 2/	2013	2014	Var. %	Contribución 2/
<b>PRODUCTOS TRADICIONALES</b>	<b>96,5</b>	<b>323,2</b>	<b>205,9</b>	<b>-36,3</b>	<b>-35,3</b>	<b>1344,4</b>	<b>1402,4</b>	<b>4,3</b>	<b>4,1</b>
Agrícolas	0,0	0,0	0,1	-	-	0,0	0,1	-	-
Mineros	86,0	317,8	198,8	-37,5	-35,8	1272,8	1106,5	-13,1	-11,9
Pesqueros	10,5	5,4	7,0	30,1	0,5	71,6	295,9	313,5	16,0
<b>PRODUCTOS NO TRADICIONALES</b>	<b>3,5</b>	<b>8,9</b>	<b>11,5</b>	<b>28,9</b>	<b>0,8</b>	<b>57,5</b>	<b>50,0</b>	<b>-13,0</b>	<b>-0,5</b>
Agropecuaria	1,3	4,9	4,3	-12,1	-0,2	19,1	21,8	14,1	0,2
Maderas y papeles	0,0	0,1	0,1	1,7	-	0,5	0,6	19,7	0,0
Metal - mecánico	0,1	0,4	1,7	327,5	0,4	0,6	2,4	271,9	0,1
Minería no metálica	0,0	0,0	0,0	-35,4	0,0	0,0	0,0	-67,7	0,0
Pesqueros	1,3	3,0	4,4	45,8	0,4	21,9	21,4	-2,1	0,0
Químicos	0,0	0,3	0,1	-80,7	-0,1	0,9	1,3	46,1	0,0
Sidero - metalúrgico y joyería	0,8	0,1	0,9	596,7	0,2	14,3	2,3	-84,1	-0,9
Textiles	0,0	0,0	0,0	78,1	0,0	0,1	0,2	74,9	0,0
Otros	0,0	0,0	0,0	-	-	0,0	0,0	318,9	-
<b>TOTAL EXPORTACIONES</b>	<b>100,0</b>	<b>332,1</b>	<b>217,3</b>	<b>-34,6</b>	<b>-34,6</b>	<b>1401,8</b>	<b>1452,4</b>	<b>3,6</b>	<b>3,6</b>

1/ Cifras preliminares.

2/ En puntos porcentuales.

FUENTE: SUNAT.

ELABORACIÓN: BCRP. Sucursal Trujillo. Departamento de Estudios Económicos.

- El destino de las exportaciones se concentra en tres países que, en conjunto, adquieren el 80,5 por ciento del valor total exportado. El principal mercado es China, que compra el 68,4 por ciento, principalmente, cobre; le siguen, Alemania (7,3 por ciento), también con cobre; y Chile (4,8 por ciento), con aceite de pescado.

## IV. CRÉDITO Y DEPÓSITOS

### 1. Crédito

- El crédito al sector privado aumentó en mayo 10,6 por ciento interanual, registro la tasa de crecimiento más baja desde abril 2013 (6,0 por ciento). En la banca múltiple, que canaliza el 68,9 por ciento del crédito total, la expansión fue de 7,4 por ciento interanual; mientras que en las instituciones no bancarias aumentó 12,1 por ciento. Al finalizar el mes, el crédito acumula un saldo de S/.2 599,8 millones, de los cuales, el 79,8 por ciento se encuentra colocado en moneda nacional.



**CUADRO Nº 10**  
**ÁNCASH: CRÉDITO DIRECTO**  
(Saldos en millones de nuevos soles)

INSTITUCIONES	Estructura % Mayo 2014	MAYO		Var.% nominal	Contribución 1/
		2013	2014		
<b>Banco de la Nación 2/</b>	<b>4,7</b>	<b>103,6</b>	<b>122,7</b>	<b>18,4</b>	<b>0,8</b>
<b>Agrobanco</b>	<b>1,5</b>	<b>2,5</b>	<b>39,6</b>	<b>1523,3</b>	<b>1,6</b>
<b>Banca Múltiple</b>	<b>68,9</b>	<b>1 667,7</b>	<b>1 791,5</b>	<b>7,4</b>	<b>5,3</b>
<b>Instituciones No Bancarias</b>	<b>24,9</b>	<b>576,2</b>	<b>646,1</b>	<b>12,1</b>	<b>3,0</b>
Cajas Municipales	10,4	258,5	271,0	4,8	0,5
Cajas Rurales	1,6	50,3	40,7	-19,0	-0,4
Edpymes	0,3	5,6	6,7	20,2	0,0
Empresas Financieras	12,6	261,8	327,8	25,2	2,8
<b>TOTAL</b>	<b>100,0</b>	<b>2 349,9</b>	<b>2 599,8</b>	<b>10,6</b>	<b>10,6</b>
Corporativo, gran y mediana empresa	24,2	609,7	628,4	0,6	0,2
Pequeña empresa	21,4	518,4	557,2	10,6	2,3
Microempresa	10,4	235,4	270,7	15,0	1,5
Consumo	34,7	781,8	902,6	15,5	5,1
Hipotecario	9,3	204,7	240,9	17,7	1,5
En M/N	79,8	1 777,0	2 074,8	16,8	12,6
En M/E	20,2	572,9	525,0	-8,3	-2,0

1 / En puntos porcentuales.

2 / Considera la suma de crédito consumo e hipotecario

FUENTE: Superintendencia de Banca, Seguros y AFP (SBS).

ELABORACION: BCRP, Sucursal Trujillo. Departamento de Estudios Económicos.

- Según tipo de crédito, la expansión fue dinámica para el segmento hipotecario (17,7 por ciento), consumo (15,5 por ciento), microempresa (15,0 por ciento) y pequeña empresa (10,6 por ciento).

**GRÁFICO Nº 8**  
**ÁNCASH: EVOLUCIÓN DEL CRÉDITO DIRECTO DEL SISTEMA FINANCIERO**  
(Variación % respecto a similar mes del año anterior)

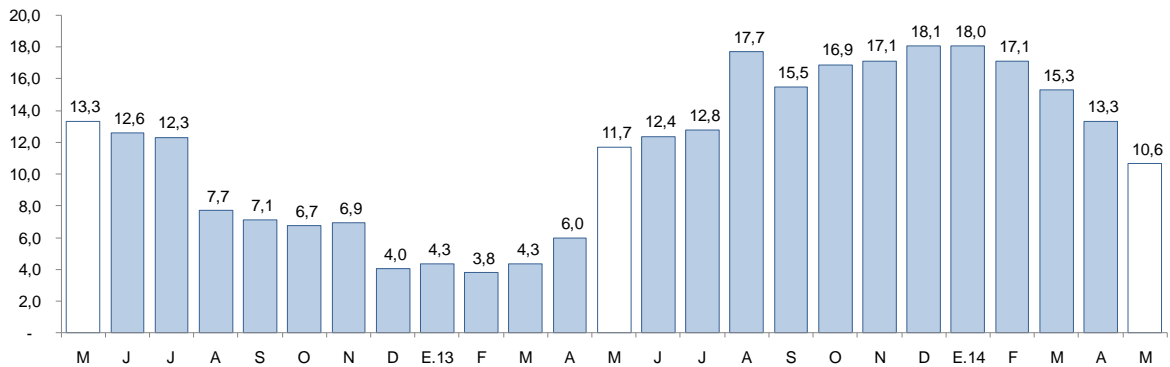

FUENTE: Superintendencia de Banca, Seguros y AFP.

- La morosidad en mayo fue de 5,6 por ciento, 0,7 puntos porcentuales más, respecto al mismo mes de 2013. La morosidad en las instituciones no bancarias (8,4 por ciento) disminuyó 1,0 punto porcentual, respecto a mayo de 2013; mientras que en la banca múltiple (5,0 por ciento) aumentó en 1,4 puntos porcentuales.

**GRÁFICO Nº 9**  
**ÁNCASH: TASA DE MOROSIDAD 1/ 2/**  
(Porcentaje)

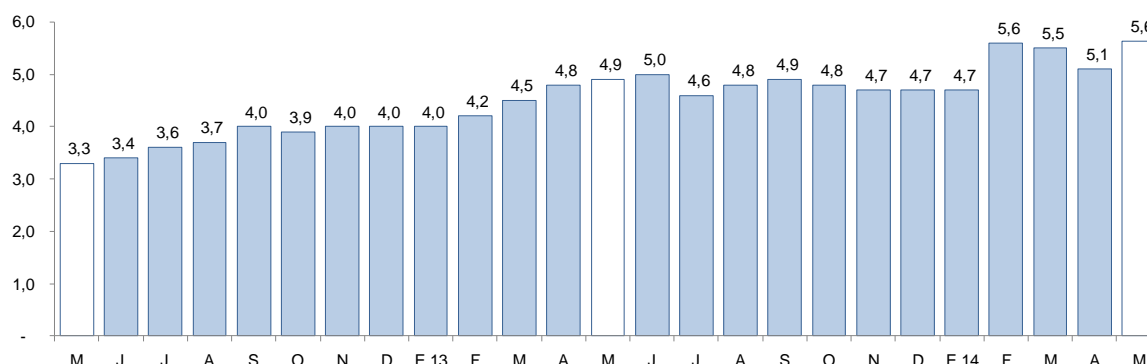

1/ Preliminar.

2/ Morosidad = (créditos vencidos + créditos en cobranza judicial) / colocaciones brutas.

FUENTE: Superintendencia de Banca, Seguros y AFP.

## 2. Depósitos

- Los depósitos (S/.1 916,3 millones) aumentaron en mayo 8,8 por ciento interanual, por la mayor captación de depósitos de ahorro (14,3 por ciento), a plazo (6,9 por ciento) y a la vista (3,2 por ciento).
- A nivel de instituciones, los depósitos aumentaron tanto en la banca múltiple (12,9 por ciento) como en las entidades no bancarias (6,1 por ciento), principalmente las Cajas Rurales (13,9 por ciento).
- Los depósitos en moneda nacional, que representan el 79,5 por ciento del total, crecieron en mayo 7,6 por ciento y los depósitos en moneda extranjera crecieron en 13,8 por ciento.

**CUADRO Nº 11**  
**ÁNCASH: DEPÓSITOS**  
(Saldos en millones de nuevos soles)

INSTITUCIONES	Estructura % Mayo 2014	MAYO		Var.% nominal	Contribución 1/
		2013	2014		
<b>Banco de la Nación</b>	<b>25,0</b>	<b>473,8</b>	<b>479,9</b>	<b>1,3</b>	<b>0,3</b>
<b>Banca Múltiple</b>	<b>61,7</b>	<b>1 046,9</b>	<b>1 181,4</b>	<b>12,9</b>	<b>7,6</b>
<b>Instituciones No Bancarias</b>	<b>13,3</b>	<b>240,5</b>	<b>255,0</b>	<b>6,1</b>	<b>0,8</b>
Cajas Municipales	10,6	194,3	204,0	5,0	0,6
Cajas Rurales	1,9	32,4	36,9	13,9	0,3
Empresas Financieras	0,7	13,7	14,1	2,7	0,0
<b>TOTAL</b>	<b>100,0</b>	<b>1 761,2</b>	<b>1 916,3</b>	<b>8,8</b>	<b>8,8</b>
Vista	24,4	452,5	467,1	3,2	0,8
Ahorro	40,6	680,9	778,4	14,3	5,5
A Plazos	35,0	627,7	670,9	6,9	2,5
En M/N	79,5	1 416,2	1 523,9	7,6	6,1
En M/E	20,5	345,0	392,4	13,8	2,7

1/ En puntos porcentuales.

FUENTE: Superintendencia de Banca, Seguros y AFP (SBS).

ELABORACION: BCRP, Sucursal Trujillo. Departamento de Estudios Económicos.



**GRÁFICO Nº 10**  
**ÁNCASH: EVOLUCIÓN DE LOS DEPÓSITOS**  
(Variación % respecto a similar mes del año anterior)

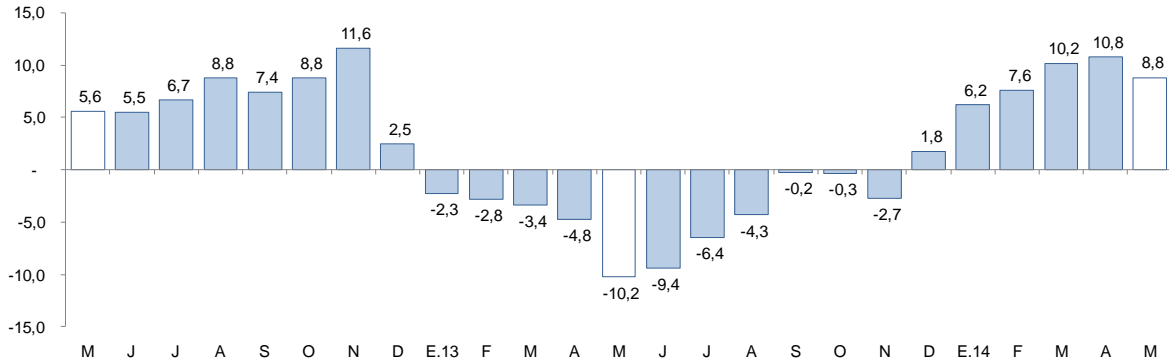

FUENTE: Superintendencia de Banca, Seguros y AFP.

## V. FINANZAS PÚBLICAS

### 1. Gasto Corriente No Financiero

- El gasto corriente no financiero del Gobierno General cayó en mayo 1,6 por ciento interanual, en términos reales, por el menor desembolso de los gobiernos locales (-3,5 por ciento) y el Gobierno Regional (-3,3 por ciento), principalmente, en el rubro bienes y servicios. En el Gobierno Nacional, por el contrario, el gasto corriente aumentó en 1,6 por ciento.
- Entre enero y mayo, el gasto corriente aumentó en 12,4 por ciento interanual, en términos reales. En el Gobierno Nacional y Gobierno Regional aumentó en 34,3 por ciento y 1,3 por ciento, respectivamente; mientras que disminuyó 0,7 por ciento, para los gobiernos locales.

**CUADRO Nº 12**  
**ÁNCASH: GASTO CORRIENTE NO FINANCIERO**  
(Millones de nuevos soles)

	MAYO			ENERO - MAYO		
	2013	2014	Var % real	2013	2014	Var % real
1. Gobierno Nacional	55,9	58,9	1,6	257,7	357,9	34,3
2. Gobierno Regional	66,4	66,5	-3,3	318,9	334,3	1,3
3. Gobierno Locales	38,1	38,1	-3,5	158,9	163,3	-0,7
<b>Gastos Corrientes Total</b>	<b>160,4</b>	<b>163,4</b>	<b>-1,6</b>	<b>735,5</b>	<b>855,6</b>	<b>12,4</b>

1/ Información actualizada al 31 de junio de 2014.

2/ Comprende el gasto en remuneraciones y en bienes y servicios.

FUENTE: Ministerio de Economía y Finanzas.

ELABORACIÓN: BCRP, Sucursal Trujillo. Departamento de Estudios Económicos.

### 2. Gasto de Capital

- El gasto de capital en Ancash, correspondiente a los tres niveles de gobierno, totalizó en mayo S/. 59,7 millones, 45,2 por ciento menos, respecto a similar mes del pasado año, por el descenso en el Gobierno Regional (-97,5 por ciento) y gobiernos locales (-29,5 por ciento). Por su parte, el gasto del Gobierno Nacional aumentó en 39,9 por ciento.
- Entre enero y mayo, el gasto de capital acumuló un total de S/. 380,0 millones, 5,5 por ciento por debajo de lo registrado en similar periodo del pasado año, por la caída en el Gobierno

Regional (-55,7 por ciento). Por el contrario, el gasto creció para el Gobierno Nacional (48,0 por ciento) y gobiernos locales (5,9 por ciento).

- El gasto de capital acumulado en los cinco primeros meses del año representa el 24,4 por ciento del Presupuesto Institucional Modificado (PIM). En los gobiernos locales, se ejecutó el 29,4 por ciento del PIM; en el Gobierno Regional, el 19,6 por ciento; y en el Gobierno Nacional, el 14,6 por ciento.

**CUADRO Nº 13**  
**ÁNCASH: GASTO DE CAPITAL 1/ 2/**  
(Millones de nuevos soles)

	MAYO			ENERO-MAYO		
	2013	2014	Var %real	2013	2014	Var %real
Gobierno Nacional	9,2	13,4	39,9	35,3	54,0	48,0
Gobierno Regional	33,6	0,9	-97,5	95,9	43,9	-55,7
Gobiernos Locales	62,3	45,5	-29,5	257,5	282,0	5,9
<b>Total</b>	<b>105,2</b>	<b>59,7</b>	<b>-45,2</b>	<b>388,6</b>	<b>380,0</b>	<b>-5,5</b>

1/ Información actualizada al 31 de junio del 2014.

2/ Adquisición de activos no financieros.

3/ Variación mayor al 1000 por ciento.

FUENTE: Ministerio de Economía y Finanzas.

ELABORACIÓN: BCRP, Sucursal Trujillo. Departamento de Estudios Económicos.

**GRÁFICO Nº 11**  
**ÁNCASH: EVOLUCIÓN DEL GASTO DE CAPITAL DEL GOBIERNO GENERAL**  
(Variación % real)

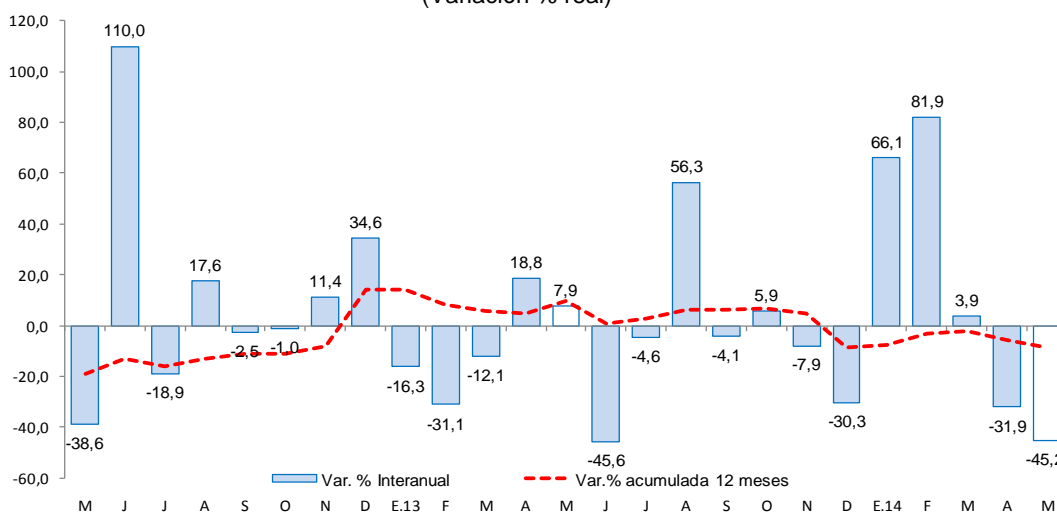

FUENTE: Ministerio de Economía y Finanzas

- El Gobierno Nacional, desembolsó en mayo S/. 7,0 millones en “Concesiones Viales”; S/ 1,0 millón en la “Adecuación a la norma sanitaria de la infraestructura pesquera para consumo humano directo de Chimbote, y S/ 674,3 mil en el “Mejoramiento del canal Wichac Punco Alalanan y Ramal a Chumpa del distrito de Santa Cruz, provincia de Huaylas.
- En el Gobierno Regional, destaca el desembolso de S/ 354,6 mil, para “Gestión de proyectos”; S/. 300,9 mil para “Operación y Mantenimiento” y S/. 60,0 mil para “Adecuación del Proyecto Original Chincas al esquema Reestructurado”.
- Por su parte, los gobiernos locales vienen ejecutando obras en las áreas saneamiento (S/. 11,0 millones), transporte (S/. 10,0 millones) y educación (S/. 5,0 millones).

**VI. ANEXOS**

ANEXO 1

ANCASH: PRODUCCIÓN AGROPECUARIA 1/  
(T.m.)

PRODUCTOS	2013								2014					PRODUCTOS
	MAY	JUN	JUL	AGO	SET	OCT	NOV	DIC	ENE	FEB	MAR	ABR	MAY	
<b>AGRÍCOLA</b>														<b>AGRÍCOLA</b>
Alfalfa	18 930	18 240	17 704	16 985	16 435	14 322	15 672	16 942	20 173	21 228	22 418	20 299	19 608	Alfalfa
Algodón rama	0	0	0	0	0	0	0	0	110	1 168	1 614	998	329	Algodón rama
Arroz	9 500	4 520	0	0	0	0	0	0	0	7 860	20 250	18 630	8 140	Arroz
Arveja grano seco	0	238	925	738	216	3	0	0	0	0	0	0	0	Arveja grano seco
Camote	1 200	1 340	3 811	3 231	3 186	1 836	1 716	2 665	1 400	1 570	1 000	2 130	1 480	Camote
Caña de azúcar	78 740	49 835	54 884	77 863	72 841	82 612	82 328	83 733	65 617	68 603	81 419	74 846	84 162	Caña de azúcar
Cebada	0	1 762	5 096	3 591	438	15	0	0	0	0	0	0	0	Cebada
Espárrago	1 189	1 495	1 435	1 290	1 220	1 309	1 280	1 470	1 030	1 055	990	935	1 175	Espárrago
Frijol grano seco	187	405	462	199	114	96	93	19	5	36	60	148	274	Frijol grano seco
Maíz amarillo duro	3 043	3 465	4 695	7 257	7 578	12 023	7 811	8 330	6 063	5 545	5 357	3 171	4 413	Maíz amarillo duro
Maíz amiláceo	2 240	6 364	2 121	192	39	51	44	99	33	405	855	548	2 655	Maíz amiláceo
Maíz choclo	9 643	6 726	3 771	2 892	1 810	719	1 403	6 685	8 279	5 457	2 797	5 414	10 102	Maíz choclo
Mango	0	0	0	0	0	0	122	1 124	1 148	1 692	2 032	2 318	0	Mango
Palta	2 997	2 117	1 887	1 589	1 246	1 068	937	1 147	3 281	3 631	3 892	4 170	4 028	Palta
Papa	18 250	6 681	2 520	565	1 080	1 815	2 641	2 854	5 547	10 217	30 108	30 719	16 862	Papa
Trigo	0	2 779	8 465	7 296	541	0	0	0	0	0	0	0	0	Trigo
Zapallo	887	1 089	676	637	635	790	898	837	791	720	1 348	829	1 442	Zapallo
<b>Otros agrícolas</b>														<b>Otros agrícolas</b>
Cebolla	507	571	1 835	2 987	2 298	1 110	1 460	930	95	453	335	378	840	Cebolla
Lechuga	260	250	185	160	140	0	125	130	115	160	172	160	300	Lechuga
Manzana	415	351	291	251	183	150	197	453	454	470	432	390	328	Manzana
Maracuyá	446	455	422	160	250	220	0	710	651	658	620	588	500	Maracuyá
Melocotón	297	257	259	303	266	285	269	441	437	417	363	298	257	Melocotón
Olluco	1 381	2 692	1 089	137	97	128	0	115	125	149	264	877	1 700	Olluco
Sandía	980	0	620	615	0	0	0	0	0	0	600	410	230	Sandía
Yuca	576	226	275	381	443	429	1 372	1 675	975	530	345	146	718	Yuca
Zanahoria	196	222	575	1 084	1 673	965	930	736	289	535	792	451	331	Zanahoria
<b>PECUARIO</b>														<b>PECUARIO</b>
Carne de ave <sup>2/</sup>	2 741	2 882	2 770	2 342	2 231	2 475	2 446	2 605	2 645	2 471	2 632	2 782	2 724	Carne de ave <sup>2/</sup>
Carne de ovino <sup>2/</sup>	102	102	102	102	103	103	104	104	102	102	103	103	103	Carne de ovino <sup>2/</sup>
Carne de porcino <sup>2/</sup>	98	98	99	99	99	100	100	102	97	98	98	98	99	Carne de porcino <sup>2/</sup>
Carne de vacuno <sup>2/</sup>	691	677	679	681	684	685	686	687	670	671	674	695	696	Carne de vacuno <sup>2/</sup>
Huevo	231	202	196	191	163	161	157	354	177	196	247	228	225	Huevo
Leche	1 417	1 318	1 325	1 326	1 328	1 332	1 338	1 342	1 499	1 501	1 484	1 499	1 462	Leche

1/ Cifras preliminares.

2/ Peso neto.

FUENTE: MINAGRI.

ELABORACION: BCRP - Sucursal Trujillo. Departamento de Estudios Económicos.



ANEXO 2

ANCASH: PRODUCCIÓN PESQUERA 1/  
(T.m.)

PRODUCTOS	2013								2014					PRODUCTOS
	MAY	JUN	JUL	AGO	SET	OCT	NOV	DIC	ENE	FEB	MAR	ABR	MAY	
<b>PARA CONSUMO HUMANO DIRECTO</b>	<b>8 242</b>	<b>9 523</b>	<b>18 152</b>	<b>17 110</b>	<b>11 715</b>	<b>12 996</b>	<b>13 448</b>	<b>9 457</b>	<b>13 171</b>	<b>15 988</b>	<b>11 266</b>	<b>8 668</b>	<b>7 986</b>	<b>PARA CONSUMO HUMANO DIRECTO</b>
Fresco	706	1 488	2 709	2 776	1 922	1 112	1 598	1 204	2 505	3 377	1 356	1 566	1 461	Fresco
Congelado	3 430	1 441	1 189	927	607	625	410	256	2 146	4 278	2 980	2 606	1 019	Congelado
Conservas	4 106	6 594	14 254	13 407	9 186	11 259	11 440	7 997	8 520	8 333	6 930	4 496	5 506	Conservas
<b>PARA HARINA DE PESCADO</b>	<b>281 066</b>	<b>273 114</b>	<b>86 113</b>	<b>1 062</b>	<b>0</b>	<b>0</b>	<b>392 784</b>	<b>448 732</b>	<b>91 337</b>	<b>0</b>	<b>0</b>	<b>4 293</b>	<b>20 871</b>	<b>PARA HARINA DE PESCADO</b>
Anchoveta	281 066	273 114	86 113	1 062	0	0	392 784	448 732	91 337	0	0	4 293	20 871	Anchoveta

1/ Cifras preliminares.

FUENTE: Ministerio de la Producción, IMARPE - Chimbote

ELABORACIÓN: BCRP. Sucursal Trujillo. Departamento de Estudios Económicos.



**ANEXO 3**

**ANCASH: PRODUCCIÓN MINERA 1/**

PRODUCTOS	2013								2014					PRODUCTOS
	MAY	JUN	JUL	AGO	SET	OCT	NOV	DIC	ENE	FEB	MAR	ABR	MAY	
<b>MINERÍA METÁLICA</b>														<b>MINERÍA METÁLICA</b>
Cobre (TMF)	37 688	46 096	45 835	48 302	40 528	47 896	43 568	45 383	33 916	38 703	33 406	23 130	27 561	Cobre (TMF)
Molibdeno (TMF)	304	404	519	400	437	445	174	506	312	443	78	21	176	Molibdeno (TMF)
Oro (Onzas troy)	8 957	9 674	11 552	11 548	12 139	8 084	6 456	506	801	816	782	471	1 107	Oro (Onzas troy)
Plata (Onzas troy)	1 919 733	1 963 420	1 893 359	2 129 178	1 157 497	1 556 158	2 391 024	1 660 234	1 252 309	1 533 736	1 372 185	1 257 652	1 386 433	Plata (Onzas troy)
Plomo (TMF)	2 152	1 736	2 359	1 633	1 008	918	2 394	1 873	1 803	1 641	1 344	1 800	1 670	Plomo (TMF)
Zinc (TMF)	40 063	44 364	31 851	30 581	13 036	28 550	27 984	27 673	17 730	22 176	18 530	24 244	27 778	Zinc (TMF)

1/ Cifras preliminares.

FUENTE: MINEM.

ELABORACION: BCRP, Sucursal Trujillo. Departamento de Estudios Económicos.

ANEXO 4

ANCASH: PRODUCCIÓN MANUFACTURERA 1/  
(Variaciones porcentuales)

PRODUCTOS	2013								2014					PRODUCTOS
	MAY	JUN	JUL	AGO	SET	OCT	NOV	DIC	ENE	FEB	MAR	ABR	MAY	
<b>MANUFACTURA PRIMARIA</b>	<b>4,1</b>	<b>-8,6</b>	<b>-27,4</b>	<b>63,0</b>	<b>-1,3</b>	<b>35,8</b>	<b>375,6</b>	<b>437,4</b>	<b>-0,1</b>	<b>9,1</b>	<b>48,6</b>	<b>57,0</b>	<b>-69,0</b>	<b>MANUFACTURA PRIMARIA</b>
1512-15 HARINA Y ACEITE DE PESCADO	-2,7	-19,9	-65,8	-	-	-	282.225,4	6.772,9	-17,7	-100,0	-	-	-91,2	1512-15 HARINA Y ACEITE DE PESCADO
Harina de Pescado	2,3	-12,0	-63,8	-	-	-	288.028,1	6.574,1	-21,7	-100,0	-	-	-92,1	Harina de Pescado
Aceite de Pescado	-25,4	-50,3	-77,3	-	-	-	239.033,3	9.796,6	22,8	-100,0	-	-	-85,9	Aceite de Pescado
1512 CONSERVAS Y PRODUCTOS CONGELADOS DE PESCADO	110,1	51,9	171,5	121,1	6,5	61,8	11,9	-24,0	34,2	15,7	75,6	115,1	7,8	1512 CONSERVAS Y PRODUCTOS CONGELADOS DE PESCADO
Conservas de Pescado	112,4	171,0	202,0	145,5	39,0	92,2	69,6	13,4	614,2	59,3	63,2	75,0	12,1	Conservas de Pescado
Pescado Congelado	105,7	-56,0	69,6	9,4	-64,2	-40,9	-83,2	-85,4	-42,6	-1,8	85,0	151,3	-0,3	Pescado Congelado
1542 AZÚCAR	3,4	203,7	-	11,3	-10,6	11,6	-1,2	23,5	-5,1	-7,0	15,4	-3,4	7,4	1542 AZÚCAR
<b>MANUFACTURA NO PRIMARIA</b>	<b>12,1</b>	<b>35,3</b>	<b>239,2</b>	<b>38,5</b>	<b>4,2</b>	<b>1,4</b>	<b>5,2</b>	<b>1,7</b>	<b>8,0</b>	<b>21,9</b>	<b>33,9</b>	<b>5,6</b>	<b>7,7</b>	<b>MANUFACTURA NO PRIMARIA</b>
1513 CONSERVACION FRUTAS/HORTALIZAS	86,2	-34,6	-66,5	9,3	-75,1	36,6	176,6	615,4	20,9	58,1	67,2	-54,5	-58,2	1513 CONSERVACION FRUTAS/HORTALIZAS
1531 PRODUCTOS DE MOLINERIA	-24,3	355,7	-	-	-	-	-	-	-	85,4	71,6	23,4	14,6	1531 PRODUCTOS DE MOLINERIA
Arroz Pilado	-24,3	355,7	-	-	-	-	-	-	-	85,4	71,6	23,4	14,6	Arroz Pilado
1551 BEBIDAS ALCOHÓLICAS	-28,0	65,3	-	26,8	40,1	32,5	17,0	411,3	-	149,9	-	-100,0	-100,0	1551 BEBIDAS ALCOHÓLICAS
Alcohol Etilico	-28,0	65,3	-	26,8	40,1	32,5	17,0	411,3	-	149,9	-	-100,0	-100,0	Alcohol Etilico
2411 SUSTANCIAS QUÍMICAS BÁSICAS	24,9	26,3	22,8	36,1	20,8	23,2	-0,5	-1,0	-12,3	4,2	12,7	6,8	4,0	2411 SUSTANCIAS QUÍMICAS BÁSICAS
Oxígeno	27,9	29,6	27,8	44,8	25,8	25,7	3,6	-2,0	-14,2	0,2	18,8	12,6	7,4	Oxígeno
Nitrógeno	18,0	21,7	0,1	3,8	0,9	13,9	-22,5	8,2	6,9	46,3	-24,0	-31,8	-19,6	Nitrógeno
Acetileno	-13,3	-16,3	2,0	-12,1	-18,6	-1,0	-6,9	-3,0	-26,8	-5,5	-5,0	-5,5	8,9	Acetileno
2710 INDUSTRIA DE HIERRO Y ACERO	14,3	33,7	414,4	39,4	2,2	-3,5	4,8	-4,0	10,4	18,0	26,8	7,4	10,5	2710 INDUSTRIA DE HIERRO Y ACERO
Productos Siderúrgicos	14,3	33,7	414,4	39,4	2,2	-3,5	4,8	-4,0	10,4	18,0	26,8	7,4	10,5	Productos Siderúrgicos
<b>TOTAL</b>	<b>7,3</b>	<b>4,8</b>	<b>26,6</b>	<b>46,3</b>	<b>2,3</b>	<b>11,6</b>	<b>132,8</b>	<b>135,5</b>	<b>4,0</b>	<b>16,7</b>	<b>38,2</b>	<b>17,8</b>	<b>-36,7</b>	<b>TOTAL</b>

1/ Cifras preliminares.

FUENTE: Ministerio de la Producción y Empresas.

ELABORACIÓN: BCRP. Sucursal Trujillo. Departamento de Estudios Económicos.



ANEXO 5

ANCASH: PRODUCCIÓN MANUFACTURERA 1/  
(Índice 1994 = 100)

PRODUCTOS	2013								2014					PRODUCTOS
	MAY	JUN	JUL	AGO	SET	OCT	NOV	DIC	ENE	FEB	MAR	ABR	MAY	
<b>MANUFACTURA PRIMARIA</b>	<b>80,2</b>	<b>81,7</b>	<b>46,9</b>	<b>30,1</b>	<b>23,5</b>	<b>25,4</b>	<b>115,2</b>	<b>122,7</b>	<b>52,3</b>	<b>38,4</b>	<b>31,5</b>	<b>28,3</b>	<b>24,9</b>	<b>MANUFACTURA PRIMARIA</b>
1512-15 HARINA Y ACEITE DE PESCADO	66,7	68,8	20,9	0,3	0,0	0,0	96,1	109,3	24,2	0,0	0,0	1,2	5,9	1512-15 HARINA Y ACEITE DE PESCADO
Harina de Pescado	66,3	69,2	21,7	0,3	0,0	0,0	99,8	114,9	24,2	0,0	0,0	1,1	5,3	Harina de Pescado
Aceite de Pescado	69,1	66,1	15,5	0,6	0,0	0,0	72,3	72,8	24,3	0,0	0,0	1,6	9,8	Aceite de Pescado
1512 CONSERVAS Y PRODUCTOS CONGELADOS DE PESCADO	154,1	189,9	364,7	330,2	244,0	258,3	260,2	157,1	367,8	523,1	363,4	313,0	166,2	1512 CONSERVAS Y PRODUCTOS CONGELADOS DE PESCADO
Conservas de Pescado	127,8	203,3	394,1	379,8	275,4	298,8	309,8	183,9	288,8	259,7	184,2	152,4	143,3	Conservas de Pescado
Pescado Congelado	254,4	138,9	252,8	141,2	124,4	103,8	71,0	55,0	669,1	1.527,3	1.046,7	925,4	253,6	Pescado Congelado
1542 AZÚCAR	812,3	597,7	597,7	974,5	849,3	943,7	954,4	1.041,3	784,7	769,4	958,8	828,0	872,3	1542 AZÚCAR
<b>MANUFACTURA NO PRIMARIA</b>	<b>197,8</b>	<b>181,4</b>	<b>189,3</b>	<b>185,8</b>	<b>161,0</b>	<b>153,8</b>	<b>164,8</b>	<b>178,1</b>	<b>197,2</b>	<b>213,1</b>	<b>239,3</b>	<b>206,2</b>	<b>215,5</b>	<b>MANUFACTURA NO PRIMARIA</b>
1513 CONSERVACION FRUTAS/HORTALIZAS	3.238,3	1.136,4	391,7	800,0	359,7	1.957,9	2.408,1	6.972,9	9.049,0	10.959,0	14.247,1	4.043,7	3.193,2	1513 CONSERVACION FRUTAS/HORTALIZAS
1531 PRODUCTOS DE MOLINERIA	587,3	297,8	0,0	0,0	0,0	0,0	0,0	0,0	0,0	650,2	1.675,2	1.541,2	673,4	1531 PRODUCTOS DE MOLINERIA
Arroz Pilado	587,3	297,8	0,0	0,0	0,0	0,0	0,0	0,0	0,0	650,2	1.675,2	1.541,2	673,4	Arroz Pilado
1551 BEBIDAS ALCOHÓLICAS	210,0	125,7	222,2	278,5	258,6	265,6	266,4	293,7	102,6	266,8	251,8	0,0	0,0	1551 BEBIDAS ALCOHÓLICAS
Alcohol Etilico	210,0	125,7	222,2	278,5	258,6	265,6	266,4	293,7	102,6	266,8	251,8	0,0	0,0	Alcohol Etilico
2411 SUSTANCIAS QUÍMICAS BÁSICAS	3.842,4	3.451,8	4.061,8	4.306,6	3.748,7	4.091,5	3.947,3	3.937,9	3.438,1	3.728,6	4.262,8	3.960,5	3.997,0	2411 SUSTANCIAS QUÍMICAS BÁSICAS
Oxígeno	4.038,2	3.590,7	4.305,3	4.596,7	4.026,0	4.333,2	4.221,6	4.245,4	3.603,7	3.938,7	4.736,9	4.430,2	4.339,0	Oxígeno
Nitrógeno	73.200,6	67.703,6	69.375,7	73.397,1	62.461,2	73.956,2	66.323,5	64.601,4	68.874,7	71.022,0	53.884,1	44.816,6	58.861,2	Nitrógeno
Acetileno	571,4	600,4	732,8	648,5	510,7	609,6	592,4	504,1	432,2	470,2	517,2	543,0	622,1	Acetileno
2710 INDUSTRIA DE HIERRO Y ACERO	3.842,4	3.451,8	4.061,8	4.306,6	3.748,7	4.091,5	3.947,3	3.937,9	167,1	161,8	155,7	142,0	173,8	2710 INDUSTRIA DE HIERRO Y ACERO
Productos Siderúrgicos	157,2	153,5	164,8	158,5	137,5	125,3	137,2	145,0	167,1	161,8	155,7	142,0	173,8	Productos Siderúrgicos
<b>TOTAL</b>	<b>106,9</b>	<b>104,4</b>	<b>79,3</b>	<b>65,5</b>	<b>54,8</b>	<b>54,6</b>	<b>126,5</b>	<b>135,3</b>	<b>85,3</b>	<b>78,1</b>	<b>78,7</b>	<b>68,7</b>	<b>68,2</b>	<b>TOTAL</b>

1/ Cifras preliminares.

FUENTE: Ministerio de la Producción y Empresas.

ELABORACIÓN: BCRP. Sucursal Trujillo. Departamento de Estudios Económicos.





ANEXO 6

ANCASH: EXPORTACIONES POR TIPO DE PRODUCTO 1/  
(Millones de US\$ FOB)

TIPO	2013								2014					TIPO
	MAY	JUN	JUL	AGO	SET	OCT	NOV	DIC	ENE	FEB	MAR	ABR	MAY	
<b>Productos Tradicionales</b>	<b>323,2</b>	<b>340,5</b>	<b>354,8</b>	<b>564,7</b>	<b>414,6</b>	<b>364,4</b>	<b>360,0</b>	<b>421,3</b>	<b>287,6</b>	<b>356,3</b>	<b>333,7</b>	<b>219,0</b>	<b>205,9</b>	<b>Productos Tradicionales</b>
Agrícolas	0,0	0,1	0,1	0,0	0,0	0,0	0,0	0,0	0,0	0,0	0,0	0,0	0,1	Agrícolas
Mineros	317,8	319,1	266,3	436,4	363,1	330,9	352,5	371,5	164,2	295,1	261,1	187,4	198,8	Mineros
Pesqueros	5,4	21,3	88,4	128,3	51,4	33,5	7,5	49,8	123,4	61,2	72,6	31,6	7,0	Pesqueros
<b>Productos no tradicionales</b>	<b>8,9</b>	<b>16,2</b>	<b>10,6</b>	<b>16,5</b>	<b>13,1</b>	<b>17,3</b>	<b>11,6</b>	<b>9,5</b>	<b>9,0</b>	<b>11,4</b>	<b>10,2</b>	<b>7,9</b>	<b>11,5</b>	<b>Productos no tradicionales</b>
Agropecuario	4,9	4,3	6,5	6,7	5,0	4,6	4,3	4,7	3,9	3,6	5,8	4,2	4,3	Agropecuario
Maderas y papeles	0,1	0,0	0,0	0,0	0,1	0,0	0,0	0,4	0,0	0,3	0,0	0,1	0,1	Maderas y papeles
Metal - mecánico	0,4	0,3	0,1	0,2	0,2	0,1	0,6	0,3	0,0	0,3	0,2	0,2	1,7	Metal - mecánico
Minería no metálica	0,0	0,0	0,0	0,0	0,0	0,0	0,0	0,0	0,0	0,0	0,0	0,0	0,0	Minería no metálica
Pesqueros	3,0	4,9	3,7	4,8	6,9	6,1	5,9	3,9	4,5	5,9	4,0	2,7	4,4	Pesqueros
Químicos	0,3	0,1	0,0	0,0	0,7	0,2	0,2	0,0	0,0	0,9	0,0	0,4	0,1	Químicos
Sidero - metalúrgico y joyería	0,1	6,4	0,2	4,8	0,2	6,3	0,6	0,2	0,5	0,4	0,1	0,3	0,9	Sidero - metalúrgico y joyería
Textiles	0,0	0,0	0,0	0,0	0,0	0,0	0,0	0,0	0,0	0,1	0,0	0,0	0,0	Textiles
<b>Otros 2/</b>	<b>0,0</b>	<b>0,0</b>	<b>0,0</b>	<b>0,0</b>	<b>0,0</b>	<b>0,0</b>	<b>0,0</b>	<b>0,0</b>	<b>0,0</b>	<b>0,0</b>	<b>0,0</b>	<b>0,0</b>	<b>0,0</b>	<b>Otros 2/</b>
<b>TOTAL EXPORTACIONES</b>	<b>332,1</b>	<b>356,7</b>	<b>365,4</b>	<b>581,3</b>	<b>427,7</b>	<b>381,7</b>	<b>371,5</b>	<b>430,8</b>	<b>296,5</b>	<b>367,7</b>	<b>343,9</b>	<b>226,9</b>	<b>217,3</b>	<b>TOTAL EXPORTACIONES</b>

1/ Cifras preliminares.

2/ Comprende al sector agropecuario y petróleo y derivados.

FUENTE: SUNAT.

ELABORACION: BCRP. Sucursal Trujillo. Departamento de Estudios Económicos.



ANEXO 7

ANCASH: EXPORTACIONES DE PRODUCTOS TRADICIONALES 1/  
(Millones de US\$ FOB)

TIPO	2013								2014					TIPO
	MAY	JUN	JUL	AGO	SET	OCT	NOV	DIC	ENE	FEB	MAR	ABR	MAY	
<b>PESQUEROS</b>	<b>5,4</b>	<b>21,3</b>	<b>88,4</b>	<b>128,3</b>	<b>51,4</b>	<b>33,5</b>	<b>7,5</b>	<b>49,8</b>	<b>123,4</b>	<b>61,2</b>	<b>72,6</b>	<b>31,6</b>	<b>7,0</b>	<b>PESQUEROS</b>
Harina de pescado														Harina de pescado
Volumen (TM)	2,5	11,7	47,2	58,7	31,4	14,1	4,8	35,2	61,7	36,8	26,9	18,2	4,5	Volumen (TM)
Valor (Miles US\$)	4,8	21,0	77,3	90,4	48,5	20,4	6,8	47,3	83,4	51,0	37,7	27,0	7,0	Valor (Miles US\$)
Aceite de pescado														Aceite de pescado
Volumen (TM)	0,2	0,1	4,7	16,8	1,7	6,2	0,3	1,1	21,1	5,4	16,7	2,4	0,0	Volumen (TM)
Valor (Miles US\$)	0,6	0,3	11,2	37,9	3,0	13,1	0,7	2,5	40,0	10,3	34,9	4,5	0,0	Valor (Miles US\$)
<b>MINEROS</b>	<b>317,8</b>	<b>319,1</b>	<b>266,3</b>	<b>436,4</b>	<b>363,1</b>	<b>330,9</b>	<b>352,5</b>	<b>371,5</b>	<b>164,2</b>	<b>295,1</b>	<b>261,1</b>	<b>187,4</b>	<b>198,8</b>	<b>MINEROS</b>
Cobre														Cobre
Volumen (TM)	123,6	140,1	123,4	176,4	168,2	143,2	164,9	171,2	63,1	143,8	122,3	94,7	92,1	Volumen (TM)
Valor (Miles US\$)	235,9	256,8	222,8	329,5	329,0	270,0	322,2	329,1	122,0	273,9	228,0	162,0	153,2	Valor (Miles US\$)
Molibdeno														Molibdeno
Volumen (TM)	0,3	0,6	0,6	0,7	1,0	0,7	0,4	1,4	0,6	0,8	0,6	0,3	0,4	Volumen (TM)
Valor (Miles US\$)	3,4	6,9	6,3	6,8	9,1	6,1	3,7	13,8	5,0	7,7	5,6	3,2	4,5	Valor (Miles US\$)
Oro														Oro
Volumen (TM)	0,0	0,0	0,0	0,0	0,0	0,0	0,0	0,0	0,0	0,0	0,0	0,0	0,0	Volumen (TM)
Valor (Miles US\$)	28,2	15,6	8,7	63,0	11,4	26,5	1,9	8,4	1,5	4,0	0,0	0,8	9,3	Valor (Miles US\$)
Plomo														Plomo
Volumen (TM)	1,5	2,1	0,7	0,0	1,9	1,0	0,0	1,3	1,0	0,0	0,4	0,7	0,2	Volumen (TM)
Valor (Miles US\$)	3,1	5,3	1,0	0,0	4,8	3,8	0,0	5,5	3,1	0,0	0,7	3,1	0,5	Valor (Miles US\$)
Zinc														Zinc
Volumen (TM)	86,2	59,7	52,4	66,2	15,1	44,4	43,3	27,4	52,4	15,6	43,4	31,0	51,5	Volumen (TM)
Valor (Miles US\$)	47,2	34,5	27,5	37,1	8,8	24,6	24,7	14,7	32,5	9,5	26,9	18,3	31,3	Valor (Miles US\$)
Plata														Plata
Volumen (TM)	0,0	0,0	0,0	0,0	0,0	0,0	0,0	0,0	0,0	0,0	0,0	0,0	0,0	Volumen (TM)
Valor (Miles US\$)	0,0	0,0	0,0	0,0	0,0	0,0	0,0	0,0	0,0	0,0	0,0	0,0	0,0	Valor (Miles US\$)
Tungsteno														Tungsteno
Volumen (TM)	0,0	0,0	0,0	0,0	0,0	0,0	0,0	0,0	0,0	0,0	0,0	0,0	0,0	Volumen (TM)
Valor (Miles US\$)	0,0	0,0	0,0	0,0	0,0	0,0	0,0	0,0	0,0	0,0	0,0	0,0	0,0	Valor (Miles US\$)
<b>OTROS 2/</b>	<b>0,0</b>	<b>0,1</b>	<b>0,1</b>	<b>0,0</b>	<b>0,0</b>	<b>0,0</b>	<b>0,0</b>	<b>0,0</b>	<b>0,0</b>	<b>0,0</b>	<b>0,0</b>	<b>0,0</b>	<b>0,1</b>	<b>OTROS 2/</b>
<b>TOTAL</b>	<b>323,2</b>	<b>340,5</b>	<b>354,8</b>	<b>564,7</b>	<b>414,6</b>	<b>364,4</b>	<b>360,0</b>	<b>421,3</b>	<b>287,6</b>	<b>356,3</b>	<b>333,7</b>	<b>219,0</b>	<b>205,9</b>	<b>TOTAL</b>

1/ Cifras preliminares.

2/ Comprende algodón, lana y petróleo y derivados.

FUENTE: SUNAT.

ELABORACIÓN: BCRP. Sucursal Trujillo. Departamento de Estudios Económicos.





**ANEXO 9**

**ANCASH: IMPORTACIONES FOB POR EL PUERTO DE CHIMBOTE 1/  
(Millones de US\$)**

	2013								2014					
	MAY	JUN	JUL	AGO	SET	OCT	NOV	DIC	ENE	FEB	MAR	ABR	MAY	
<b>I. Bienes de consumo</b>	0,0	0,0	0,0	0,0	0,0	0,0	0,0	0,0	0,0	0,0	0,0	0,2	0,0	<b>I. Bienes de consumo</b>
<b>II. Insumos</b>	25,1	13,9	24,4	18,8	12,5	20,3	8,7	19,0	14,4	15,5	0,0	17,9	16,1	<b>II. Insumos</b>
Combustibles, lubricantes y conexos	0,0	0,0	0,0	0,0	0,0	0,0	0,0	0,0	0,0	0,0	0,0	0,0	0,0	Combustibles, lubricantes y conexos
Materias primas para la industria	25,1	13,9	24,4	18,8	12,5	20,3	8,7	19,0	14,4	15,5	0,0	17,9	16,1	Materias primas para la industria
<b>III. Bienes de capital y materiales de construcción</b>	10,3	7,7	13,0	10,0	0,0	0,1	1,8	17,1	0,0	32,9	0,0	4,2	14,3	<b>III. Bienes de capital y materiales de construcción</b>
Materiales de construcción	10,3	7,7	13,0	10,0	0,0	0,1	1,8	17,1	0,0	32,9	0,0	4,2	14,3	Materiales de construcción
Para la industria	0,0	0,0	0,0	0,0	0,0	0,0	0,0	0,0	0,0	0,0	0,0	0,0	0,0	Para la industria
Equipos de transporte	0,0	0,0	0,0	0,0	0,0	0,0	0,0	0,0	0,0	0,0	0,0	0,0	0,0	Equipos de transporte
<b>TOTAL</b>	<b>35,4</b>	<b>21,6</b>	<b>37,4</b>	<b>28,8</b>	<b>12,5</b>	<b>20,4</b>	<b>10,6</b>	<b>36,2</b>	<b>14,4</b>	<b>48,4</b>	<b>0,0</b>	<b>22,4</b>	<b>30,4</b>	<b>TOTAL</b>

1/ Cifras preliminares.

FUENTE: SUNAT.

ELABORACION: BCRP. Sucursal de Trujillo. Departamento de Estudios Económicos.

**ANEXO 10**

**ANCASH: INGRESOS CORRIENTES DEL GOBIERNO CENTRAL**  
(Millones de nuevos soles)

	2013								2014					
	MAY	JUN	JUL	AGO	SET	OCT	NOV	DIC	ENE	FEB	MAR	ABR	MAY	
<b>I. INGRESOS TRIBUTARIOS</b>	<b>39,5</b>	<b>33,6</b>	<b>43,6</b>	<b>36,1</b>	<b>35,9</b>	<b>39,4</b>	<b>27,1</b>	<b>44,6</b>	<b>53,1</b>	<b>39,9</b>	<b>39,5</b>	<b>39,7</b>	<b>43,7</b>	<b>I. INGRESOS TRIBUTARIOS</b>
<b>1. Impuestos a los Ingresos</b>	<b>9,4</b>	<b>9,8</b>	<b>10,2</b>	<b>10,1</b>	<b>10,7</b>	<b>9,9</b>	<b>10,6</b>	<b>11,6</b>	<b>14,6</b>	<b>11,9</b>	<b>16,1</b>	<b>14,5</b>	<b>13,2</b>	<b>1. Impuestos a los Ingresos</b>
- Personas Naturales	3,5	3,6	3,4	3,6	3,7	3,3	4,2	3,8	4,9	3,6	4,6	4,4	5,7	- Personas Naturales
- Personas Jurídicas	5,1	5,1	5,9	6,1	6,5	6,2	7,5	0,0	8,5	7,0	8,8	4,9	5,3	- Personas Jurídicas
- Regularización	0,8	1,2	0,8	0,3	0,5	0,4	0,3	0,2	1,2	1,3	2,7	5,2	2,2	- Regularización
<b>2. Impuestos a la Importación</b>	<b>0,0</b>	<b>0,0</b>	<b>0,0</b>	<b>0,0</b>	<b>0,0</b>	<b>0,0</b>	<b>0,0</b>	<b>0,0</b>	<b>0,0</b>	<b>0,0</b>	<b>0,0</b>	<b>0,0</b>	<b>0,0</b>	<b>2. Impuestos a la Importación</b>
<b>3. Impuestos General a las Ventas</b>	<b>26,8</b>	<b>20,5</b>	<b>29,9</b>	<b>21,3</b>	<b>21,5</b>	<b>25,9</b>	<b>13,2</b>	<b>29,5</b>	<b>30,6</b>	<b>26,1</b>	<b>21,1</b>	<b>21,3</b>	<b>26,9</b>	<b>3. Impuestos General a las Ventas</b>
- Operaciones Internas	8,7	8,8	12,0	11,2	12,2	10,7	10,7	13,8	14,2	8,9	11,8	9,3	10,4	- Operaciones Internas
- Operaciones Externas	18,1	11,6	17,9	10,1	9,3	15,2	2,6	15,6	16,4	17,3	9,3	12,0	16,4	- Operaciones Externas
<b>4. Impuestos Selectivo al Consumo</b>	<b>0,0</b>	<b>0,0</b>	<b>0,0</b>	<b>0,0</b>	<b>0,0</b>	<b>0,0</b>	<b>0,0</b>	<b>0,0</b>	<b>0,0</b>	<b>0,0</b>	<b>0,0</b>	<b>0,0</b>	<b>0,0</b>	<b>4. Impuestos Selectivo al Consumo</b>
<b>5. Otros Ingresos Tributarios</b>	<b>3,3</b>	<b>3,4</b>	<b>3,6</b>	<b>4,7</b>	<b>3,7</b>	<b>3,6</b>	<b>3,2</b>	<b>3,6</b>	<b>7,8</b>	<b>1,9</b>	<b>2,3</b>	<b>3,9</b>	<b>3,6</b>	<b>5. Otros Ingresos Tributarios</b>
<b>II. INGRESOS NO TRIBUTARIOS</b>	<b>1,3</b>	<b>4,6</b>	<b>2,5</b>	<b>4,2</b>	<b>2,4</b>	<b>3,9</b>	<b>3,5</b>	<b>6,3</b>	<b>6,9</b>	<b>1,3</b>	<b>0,1</b>	<b>3,8</b>	<b>3,1</b>	<b>II. INGRESOS NO TRIBUTARIOS</b>
<b>INGRESOS CORRIENTES (I+II)</b>	<b>40,8</b>	<b>38,2</b>	<b>46,1</b>	<b>40,3</b>	<b>38,3</b>	<b>43,3</b>	<b>30,5</b>	<b>50,9</b>	<b>60,0</b>	<b>41,2</b>	<b>39,6</b>	<b>43,5</b>	<b>46,8</b>	<b>INGRESOS CORRIENTES (I+II)</b>

FUENTE: SUNAT.

ELABORACIÓN: BCRP. Sucursal Trujillo. Departamento de Estudios Económicos.



**ANEXO 11**

**ANCASH: GASTOS NO FINANCIERO DEL GOBIERNO REGIONAL**

(Millones de nuevos soles)

	2013								2014					
	MAY	JUN	JUL	AGO	SET	OCT	NOV	DIC	ENE	FEB	MAR	ABR	MAY	
<b>GASTOS NO FINANCIEROS</b>	<b>100,1</b>	<b>75,4</b>	<b>91,5</b>	<b>190,7</b>	<b>100,8</b>	<b>99,7</b>	<b>106,7</b>	<b>146,9</b>	<b>77,3</b>	<b>104,7</b>	<b>65,6</b>	<b>63,1</b>	<b>67,4</b>	<b>GASTOS NO FINANCIEROS</b>
<b>a. GASTOS CORRIENTES</b>	<b>66,4</b>	<b>66,0</b>	<b>76,2</b>	<b>76,7</b>	<b>69,0</b>	<b>68,8</b>	<b>72,8</b>	<b>117,4</b>	<b>75,6</b>	<b>66,3</b>	<b>63,6</b>	<b>62,3</b>	<b>66,5</b>	<b>a. GASTOS CORRIENTES</b>
1. Personal y obligaciones sociales	45,2	46,7	51,5	44,5	44,6	46,6	45,1	48,8	61,3	49,3	44,7	45,8	48,3	1. Personal y obligaciones sociales
2. Pensiones y otras prestaciones sociales	6,8	6,5	8,9	7,2	7,2	7,0	7,1	11,2	10,0	7,0	7,2	6,7	6,9	2. Pensiones y otras prestaciones sociales
3. Bienes y servicios	13,7	12,4	15,1	24,9	16,1	15,0	20,4	36,7	4,1	9,8	11,3	9,5	9,8	3. Bienes y servicios
4. Donaciones y transferencias	0,0	0,0	0,0	0,0	0,0	0,0	0,0	0,0	0,0	0,0	0,0	0,0	0,0	4. Donaciones y transferencias
5. Otros gastos	0,7	0,5	0,7	0,1	1,1	0,2	0,3	20,6	0,2	0,2	0,5	0,4	1,5	5. Otros gastos
<b>b. GASTOS DE CAPITAL</b>	<b>33,6</b>	<b>9,4</b>	<b>15,3</b>	<b>114,0</b>	<b>31,7</b>	<b>30,8</b>	<b>33,9</b>	<b>29,5</b>	<b>1,8</b>	<b>38,5</b>	<b>2,0</b>	<b>0,8</b>	<b>0,9</b>	<b>b. GASTOS DE CAPITAL</b>
1. Adquisición de activos no financieros	33,6	9,4	15,3	114,0	31,7	30,8	33,9	29,5	1,8	38,5	2,0	0,8	0,9	1. Adquisición de activos no financieros
2. Otros gastos de capital	0,0	0,0	0,0	0,0	0,0	0,0	0,0	0,0	0,0	0,0	0,0	0,0	0,0	2. Otros gastos de capital

FUENTE: Ministerio de Economía y Finanzas.

ELABORACIÓN: BCRP, Sucursal Trujillo. Departamento de Estudios Económicos.



**ANEXO 12**

**ANCASH: GASTOS NO FINANCIEROS DEL GOBIERNO LOCAL**  
(Millones de nuevos soles)

	2013								2014					
	MAY	JUN	JUL	AGO	SET	OCT	NOV	DIC	ENE	FEB	MAR	ABR	MAY	
<b>GASTOS NO FINANCIEROS</b>	<b>100,4</b>	<b>89,3</b>	<b>140,6</b>	<b>133,8</b>	<b>127,9</b>	<b>142,0</b>	<b>151,7</b>	<b>292,5</b>	<b>38,2</b>	<b>86,2</b>	<b>130,8</b>	<b>107,2</b>	<b>83,7</b>	<b>GASTOS NO FINANCIEROS</b>
<b>a. GASTOS CORRIENTES</b>	<b>38,1</b>	<b>39,7</b>	<b>40,6</b>	<b>45,1</b>	<b>38,3</b>	<b>40,2</b>	<b>39,3</b>	<b>58,2</b>	<b>21,1</b>	<b>29,6</b>	<b>37,8</b>	<b>36,8</b>	<b>38,1</b>	<b>a. GASTOS CORRIENTES</b>
1. Personal y obligaciones sociales	7,2	6,9	10,1	7,6	7,4	8,4	7,3	8,5	9,4	10,0	8,6	7,9	8,3	1. Personal y obligaciones sociales
2. Pensiones y otras prestaciones sociales	1,8	1,9	2,4	2,3	2,8	2,7	2,6	4,5	1,1	0,9	1,7	1,5	2,1	2. Pensiones y otras prestaciones sociales
3. Bienes y servicios	26,7	29,3	25,7	33,7	26,7	27,9	28,2	42,5	10,3	17,5	26,0	25,9	25,6	3. Bienes y servicios
4. Donaciones y transferencias	2,0	1,1	2,0	1,2	1,1	1,2	0,9	2,5	0,2	1,0	0,8	1,1	1,7	4. Donaciones y transferencias
5. Otros gastos	0,3	0,5	0,4	0,2	0,3	0,2	0,4	0,1	0,1	0,2	0,7	0,4	0,4	5. Otros gastos
<b>b. GASTOS DE CAPITAL</b>	<b>62,3</b>	<b>49,6</b>	<b>100,0</b>	<b>88,7</b>	<b>89,6</b>	<b>101,8</b>	<b>112,4</b>	<b>234,3</b>	<b>17,1</b>	<b>56,6</b>	<b>93,0</b>	<b>70,4</b>	<b>45,6</b>	<b>b. GASTOS DE CAPITAL</b>
1. Adquisición de activos no financieros	62,3	49,6	100,0	88,7	89,5	101,7	111,8	233,4	16,7	56,5	93,0	70,3	45,5	1. Adquisición de activos no financieros
2. Otros gastos de capital	0,0	0,1	0,0	0,1	0,0	0,0	0,6	0,9	0,4	0,1	0,0	0,1	0,1	2. Otros gastos de capital

FUENTE: Ministerio de Economía y Finanzas.

ELABORACIÓN: BCRP, Sucursal Trujillo. Departamento de Estudios Económicos.



BANCO CENTRAL DE RESERVA DEL PERÚ – SUCURSAL TRUJILLO

ANEXO 13

ANCASH: CRÉDITO AL SECTOR PRIVADO <sup>1/</sup>  
(En millones de nuevos Soles)

ENTIDADES FINANCIERAS	2013								2014					ENTIDADES FINANCIERAS
	MAY	JUN	JUL	AGO	SET	OCT	NOV	DIC	ENE	FEB	MAR	ABR	MAY	
<b>I. BANCO DE LA NACIÓN</b>	103,6	104,4	105,9	106,3	107,4	108,5	110,3	113,3	115,1	118,0	116,5	120,6	122,7	<b>I. BANCO DE LA NACIÓN</b>
<b>II. AGROBANCO</b>	2,5	3,0	15,8	17,8	19,5	21,5	24,5	25,5	28,4	32,2	32,6	39,2	39,6	<b>II. AGROBANCO</b>
<b>III. EMPRESAS BANCARIAS</b>	<b>1 667,7</b>	<b>1 713,7</b>	<b>1 746,0</b>	<b>1 772,3</b>	<b>1 764,4</b>	<b>1 794,1</b>	<b>1 821,2</b>	<b>1 829,7</b>	<b>1 814,7</b>	<b>1 799,5</b>	<b>1 783,5</b>	<b>1 788,7</b>	<b>1 791,5</b>	<b>III. EMPRESAS BANCARIAS</b>
Interbank	184,7	188,6	190,2	194,2	198,9	200,4	198,9	197,5	197,3	197,3	197,7	200,2	201,4	Interbank
Continental	351,9	362,1	368,6	374,0	368,3	378,2	395,7	403,6	393,6	392,2	394,6	391,8	396,9	Continental
Crédito	629,2	648,7	655,0	653,5	642,6	664,3	658,6	667,8	668,5	645,7	628,9	627,3	623,5	Crédito
Scotiabank	234,1	244,2	261,8	278,7	281,2	275,9	287,6	283,2	279,6	287,2	285,1	289,0	288,8	Scotiabank
Banbif	0,5	0,6	0,6	0,7	0,7	0,6	0,7	0,8	0,8	1,0	1,0	1,6	1,6	Banbif
Banco Falabella	11,3	11,5	11,3	11,6	11,9	12,5	13,0	14,3	14,8	15,2	15,9	16,6	17,4	Banco Falabella
Mibanco	124,3	124,1	123,4	123,3	122,2	120,0	120,7	113,9	111,6	111,8	110,2	107,4	106,7	Mibanco
Azteca del Perú	18,9	18,8	18,8	19,0	19,4	20,0	20,5	21,6	21,6	21,6	21,4	21,3	21,5	Azteca del Perú
Banco Financiero	111,9	114,1	115,1	116,0	117,8	120,5	123,8	125,2	124,9	125,5	126,7	131,3	131,5	Banco Financiero
Banco Cencosud <sup>2/</sup>	0,9	1,0	1,1	1,3	1,5	1,6	1,7	1,8	1,9	2,0	2,1	2,1	2,2	Banco Cencosud <sup>2/</sup>
Ripley	-	-	-	-	-	-	-	-	0,0	-	-	0,0	0,0	Ripley
<b>IV. INSTITUCIONES NO BANCARIAS</b>	<b>576,2</b>	<b>580,1</b>	<b>586,3</b>	<b>589,1</b>	<b>594,2</b>	<b>599,5</b>	<b>610,9</b>	<b>618,7</b>	<b>621,1</b>	<b>627,3</b>	<b>643,6</b>	<b>639,2</b>	<b>646,1</b>	<b>IV. INSTITUCIONES NO BANCARIAS</b>
Caja Municipal del Santa	105,2	105,2	106,2	105,6	106,8	106,5	108,5	109,0	108,0	109,2	108,7	111,3	110,3	Caja Municipal del Santa
Caja Municipal de Trujillo	90,0	90,4	90,0	89,2	89,3	87,3	87,0	85,1	84,2	84,4	82,9	83,2	83,3	Caja Municipal de Trujillo
Caja Municipal de Piura	20,5	22,8	23,7	24,4	25,8	26,0	27,0	27,7	28,3	27,8	28,1	29,9	29,2	Caja Municipal de Piura
Caja Municipal Sullana	34,8	34,9	35,7	36,7	37,9	39,1	39,0	39,6	40,0	40,9	41,1	42,1	42,9	Caja Municipal Sullana
CMCP Lima	8,0	7,8	7,4	7,1	6,7	6,2	5,9	5,7	5,6	5,3	5,3	5,3	5,3	CMCP Lima
Caja Rural Chavín	29,5	28,1	26,6	24,8	22,9	22,1	22,2	21,3	21,7	21,8	36,8	21,0	21,7	Caja Rural Chavín
Financiera Confianza <sup>5/</sup>	20,2	20,7	21,4	22,5	23,2	23,8	24,5	25,1	25,4	25,5	24,5	23,2	23,0	Financiera Confianza <sup>5/</sup>
Caja Señor de Luren	17,4	17,6	17,2	16,9	16,8	16,6	15,7	15,0	14,7	14,6	14,5	14,3	14,8	Caja Señor de Luren
CREDINKA	3,4	3,4	3,3	3,3	3,3	3,3	3,5	3,8	3,9	4,1	4,0	4,1	4,2	CREDINKA
Edpyme Efectiva	-	-	-	-	-	-	-	-	0,0	0,0	0,0	0,0	0,0	Edpyme Efectiva
Edpyme Marcimex S.A. <sup>3/</sup>	1,5	1,4	1,4	1,6	1,6	2,1	2,5	2,9	2,9	2,6	2,4	2,3	2,4	Edpyme Marcimex S.A. <sup>3/</sup>
Edpyme Credivision	0,6	0,6	0,6	0,6	0,6	0,5	0,5	0,5	0,5	0,5	0,5	0,3	0,3	Edpyme Credivision
Inversiones La Cruz <sup>4/</sup>	3,4	3,5	3,6	3,4	3,4	3,7	3,8	3,5	3,5	3,8	3,6	3,8	4,0	Inversiones La Cruz <sup>4/</sup>
Financiera Edyficar	162,2	164,9	169,2	173,3	176,3	181,8	188,7	192,2	194,9	199,0	202,3	208,4	213,9	Financiera Edyficar
Financiera TFC S.A.	0,0	0,0	0,0	0,0	0,0	0,0	0,0	0,0	0,0	0,0	0,0	0,0	0,0	Financiera TFC S.A.
Compartamos Financiera	0,9	1,2	1,5	2,4	2,9	3,5	3,1	5,1	4,9	4,9	5,3	5,0	4,3	Compartamos Financiera
Crediscotia Financiera	66,6	64,9	64,1	62,9	62,0	61,5	62,4	63,2	63,1	63,2	63,6	64,4	65,2	Crediscotia Financiera
Financiera Uno	1,3	1,8	2,5	3,1	3,5	3,9	4,5	6,2	6,4	6,6	6,9	7,1	7,6	Financiera Uno
Financiera Efectiva	10,6	10,9	11,8	11,5	11,5	11,7	12,0	13,0	13,0	13,0	13,1	13,2	13,8	Financiera Efectiva
<b>TOTAL</b>	<b>2 349,9</b>	<b>2 401,2</b>	<b>2 453,9</b>	<b>2 485,4</b>	<b>2 485,5</b>	<b>2 523,6</b>	<b>2 566,9</b>	<b>2 587,1</b>	<b>2 579,3</b>	<b>2 576,9</b>	<b>2 576,2</b>	<b>2 587,8</b>	<b>2 599,8</b>	<b>TOTAL</b>
En MN	1 777,0	1 798,8	1 842,5	1 854,1	1 876,9	1 910,6	1 952,7	1 961,6	1 975,0	2 001,5	2 034,4	2 046,3	2 074,8	En MN
En ME	572,9	602,4	611,4	631,3	608,6	613,0	614,2	625,5	604,3	575,4	541,7	541,5	525,0	En ME

1 / Cifras Preliminares.

2/ Inició operaciones en Setiembre 2012.

3/ Cambio de denominación social de la EDPYME Pronegocios S.A. por EDPYME Marcimex S.A.

4/ Ingresó la Edpyme Inversiones La Cruz (Mayo 2012)

5/ Caja Rural Nuestra Gente es ahora Financiera Confianza S.A.A. según resolución SBS N° 2445-2013

FUENTE: Superintendencia de Banca, Seguros y AFP (SBS).

ELABORACION: BCRP, Sucursal Trujillo. Departamento de Estudios Económicos .





ANEXO 14

ANCASH: DEPOSITOS POR INSTITUCIONES 1/  
(Saldos en millones de nuevos soles)

ENTIDADES FINANCIERAS	2013								2014					ENTIDADES FINANCIERAS
	MAY	JUN	JUL	AGO	SET	OCT	NOV	DIC	ENE	FEB	MAR	ABR	MAY	
<b>I. BANCO DE LA NACIÓN</b>	473,8	467,2	463,6	467,4	522,0	530,7	489,8	509,6	513,8	517,4	481,7	490,0	479,9	<b>I. BANCO DE LA NACIÓN</b>
<b>II. EMPRESAS BANCARIAS</b>	<b>1 046,9</b>	<b>1 051,9</b>	<b>1 099,2</b>	<b>1 103,5</b>	<b>1 118,9</b>	<b>1 100,8</b>	<b>1 131,0</b>	<b>1 196,3</b>	<b>1 189,9</b>	<b>1 175,1</b>	<b>1 215,7</b>	<b>1 186,1</b>	<b>1 181,4</b>	<b>II. EMPRESAS BANCARIAS</b>
Interbank	86,2	89,2	92,8	96,6	96,1	97,0	97,6	105,1	109,5	103,4	102,7	106,4	104,7	Interbank
Continental	254,1	257,9	278,4	288,2	281,8	272,4	294,2	308,8	308,4	304,7	288,1	290,1	295,4	Continental
Crédito	461,0	461,5	467,8	461,0	481,9	468,1	479,0	499,3	489,4	480,8	521,6	490,7	480,1	Crédito
Scotiabank	139,9	137,1	146,6	145,2	144,9	146,6	144,8	175,2	163,4	162,0	168,8	166,7	164,9	Scotiabank
BanBif	18,3	16,3	16,9	12,2	12,6	12,7	14,1	2,2	10,0	11,8	22,1	18,6	17,4	BanBif
Banco Falabella	2,6	2,8	3,0	3,4	3,5	3,9	4,5	5,2	6,0	6,6	7,7	9,0	10,4	Banco Falabella
Mibanco	29,0	29,9	35,5	35,4	35,2	35,3	31,1	30,6	32,3	32,1	31,7	31,1	32,0	Mibanco
Azteca del Perú	13,3	13,8	14,4	14,1	14,1	14,7	14,9	15,4	15,8	15,7	16,3	16,8	16,7	Azteca del Perú
Banco Financiero	42,4	43,5	43,8	47,3	48,6	49,7	50,8	54,3	55,1	57,9	56,5	56,6	59,7	Banco Financiero
Banco Ripley	0,0	0,0	0,1	0,2	0,2	0,2	0,2	0,2	0,2	0,2	0,2	0,2	0,2	Banco Ripley
<b>III. INSTITUCIONES NO BANCARIAS</b>	<b>240,5</b>	<b>241,1</b>	<b>247,3</b>	<b>247,8</b>	<b>249,2</b>	<b>250,3</b>	<b>254,0</b>	<b>255,1</b>	<b>252,3</b>	<b>250,6</b>	<b>252,9</b>	<b>253,4</b>	<b>255,0</b>	<b>III. INSTITUCIONES NO BANCARIAS</b>
Caja Municipal del Santa	151,1	151,1	154,9	154,0	154,7	155,1	156,9	156,5	155,2	154,2	154,6	153,6	153,2	Caja Municipal del Santa
Caja Municipal de Trujillo	20,1	20,3	21,4	21,3	20,9	21,5	21,5	21,5	21,1	21,3	21,8	22,1	22,8	Caja Municipal de Trujillo
Caja Municipal de Piura	3,0	3,0	3,2	3,4	3,7	3,5	3,5	3,9	4,4	4,7	4,7	4,6	5,2	Caja Municipal de Piura
Caja Municipal de Sullana	18,8	18,9	19,5	20,0	20,5	20,5	21,2	21,9	22,1	20,7	20,7	21,4	21,3	Caja Municipal de Sullana
CMCP Lima	1,2	1,2	1,2	1,2	1,2	1,1	1,2	1,2	1,2	1,2	1,3	1,3	1,6	CMCP Lima
Caja Rural Chavín	31,2	31,5	31,7	32,0	32,1	32,3	33,0	33,1	33,1	33,5	34,9	35,7	35,7	Caja Rural Chavín
Financiera Confianza <sup>2/</sup>	3,4	3,3	3,2	3,7	3,7	3,7	4,0	4,1	4,3	4,4	4,3	4,3	4,4	Financiera Confianza <sup>2/</sup>
CREDINKA	1,2	1,2	1,3	1,3	1,4	1,5	1,4	1,5	1,5	1,1	1,1	1,2	1,3	CREDINKA
Financiera Edyficar	0,5	0,6	0,3	0,3	0,4	0,4	0,4	0,5	0,5	0,5	0,4	0,4	0,5	Financiera Edyficar
Crediscotía Financiera	9,8	9,9	10,5	10,6	10,6	10,8	10,8	10,8	8,8	9,2	9,1	8,9	9,2	Crediscotía Financiera
<b>TOTAL</b>	<b>1 761,2</b>	<b>1 760,2</b>	<b>1 810,1</b>	<b>1 818,7</b>	<b>1 890,1</b>	<b>1 881,8</b>	<b>1 874,8</b>	<b>1 961,0</b>	<b>1 956,0</b>	<b>1 943,2</b>	<b>1 950,3</b>	<b>1 929,6</b>	<b>1 916,3</b>	<b>TOTAL</b>
En M/N	1 416,2	1 401,4	1 439,2	1 431,3	1 520,9	1 509,5	1 495,1	1 550,4	1 554,2	1 545,6	1 552,3	1 541,0	1 523,9	En M/N
En M/E	345,0	358,8	370,9	387,4	369,2	372,3	379,7	410,6	401,9	397,6	398,0	388,6	392,4	En M/E

1/ Cifras Preliminares.

2/ Caja Rural Nuestra Gente es ahora Financiera Confianza S.A.A. según resolución SBS N° 2445-2013

FUENTE: Superintendencia de Banca, Seguros y AFP (SBS).

ELABORACION: BCRP - Sucursal Trujillo. Departamento de Estudios Económicos .



**ANEXO 15**

**ANCASH: CARTERA PESADA <sup>1/</sup>**  
(En porcentajes)

ENTIDADES FINANCIERAS	2013								2014					ENTIDADES FINANCIERAS
	MAY	JUN	JUL	AGO	SET	OCT	NOV	DIC	ENE	FEB	MAR	ABR	MAY	
<b>A. BANCO DE LA NACION</b>	0,8	0,8	0,8	0,8	0,9	0,9	0,9	0,9	0,9	0,8	0,8	0,8	0,8	<b>A. BANCO DE LA NACION</b>
<b>B. EMPRESAS BANCARIAS <sup>2/</sup></b>	3,5	3,6	3,2	3,3	3,4	3,4	3,4	3,4	3,6	4,9	4,6	4,1	5,0	<b>B. EMPRESAS BANCARIAS <sup>2/</sup></b>
<b>C. INSTITUCIONES NO BANCARIAS</b>	9,4	9,8	9,7	9,4	9,6	9,3	9,0	8,5	8,2	8,5	8,9	8,5	8,4	<b>C. INSTITUCIONES NO BANCARIAS</b>
Cajas municipales	13,2	13,3	13,1	13,3	13,7	13,3	12,7	12,7	11,5	11,9	12,0	11,8	11,7	Cajas municipales
Cajas rurales de ahorro y crédito	9,2	13,1	14,5	15,6	17,7	19,3	20,7	20,7	18,4	19,2	20,5	18,9	19,1	Cajas rurales de ahorro y crédito
Edpymes	8,4	9,5	9,0	7,9	8,0	7,4	7,4	7,4	5,2	4,9	5,6	5,2	5,1	Edpymes
Financieras	5,7	5,6	5,6	4,7	4,5	4,2	4,0	4,0	4,1	4,3	4,4	4,5	4,5	Financieras
<b>TOTAL</b>	<b>4,9</b>	<b>5,0</b>	<b>4,6</b>	<b>4,8</b>	<b>4,9</b>	<b>4,8</b>	<b>4,7</b>	<b>4,7</b>	<b>4,7</b>	<b>5,6</b>	<b>5,5</b>	<b>5,1</b>	<b>5,6</b>	<b>TOTAL</b>

1 / Cifras preliminares

2/ Incluye Agrobanco

FUENTE: Superintendencia de Banca, Seguros y AFP (SBS).

ELABORACION: BCRP - Sucursal Trujillo. Departamento de Estudios Económicos .

ANEXO 16

ANCASH: CREDITO A LA MICROEMPRESA<sup>1/</sup>  
(Saldos en millones de nuevos soles)

INSTITUCIONES	2013								2014					INSTITUCIONES
	MAY	JUN	JUL	AGO	SET	OCT	NOV	DIC	ENE	FEB	MAR	ABR	MAY	
<b>Instituciones financieras</b>	<b>234,9</b>	<b>234,9</b>	<b>246,2</b>	<b>248,8</b>	<b>249,3</b>	<b>251,3</b>	<b>258,7</b>	<b>260,5</b>	<b>258,3</b>	<b>265,2</b>	<b>265,0</b>	<b>268,4</b>	<b>270,7</b>	<b>Instituciones financieras</b>
Bancos	49,6	49,6	58,8	57,3	56,8	56,2	57,4	57,2	55,5	56,2	59,3	60,2	60,6	Bancos
Cajas municipales	58,9	59,4	60,6	62,7	64,0	65,3	67,2	67,5	67,2	68,3	67,1	67,8	67,9	Cajas municipales
Cajas rurales	20,8	20,2	19,7	19,3	18,4	18,0	18,1	17,5	17,6	18,0	17,7	17,9	18,6	Cajas rurales
Edpymes	1,6	1,7	1,7	1,7	1,7	1,7	1,8	1,7	1,6	1,6	1,1	1,1	1,2	Edpymes
Financieras	104,0	104,0	105,4	107,9	108,5	110,1	114,3	116,6	116,4	121,2	119,8	121,3	122,4	Financieras
<b>Instituciones no financieras</b>	<b>0,4</b>	<b>0,4</b>	<b>0,4</b>	<b>0,4</b>	<b>0,4</b>	<b>0,4</b>	<b>0,4</b>	<b>0,4</b>	<b>0,4</b>	<b>0,4</b>	<b>0,4</b>	<b>0,5</b>	<b>0,5</b>	<b>Instituciones no financieras</b>
IDER César Vallejo	0,4	0,4	0,4	0,4	0,4	0,4	0,4	0,4	0,4	0,4	0,4	0,5	0,5	IDER César Vallejo
<b>TOTAL</b>	<b>235,3</b>	<b>235,3</b>	<b>246,6</b>	<b>249,2</b>	<b>249,6</b>	<b>251,7</b>	<b>259,1</b>	<b>259,1</b>	<b>258,8</b>	<b>265,7</b>	<b>265,4</b>	<b>268,9</b>	<b>271,2</b>	<b>TOTAL</b>

1 / Cifras preliminares

FUENTE: Superintendencia de Banca, Seguros y AFP (SBS) - Instituciones Financieras

ELABORACIÓN: BCRP - Sucursal Trujillo. Departamento de Estudios Económicos

