

BANCO CENTRAL DE RESERVA DEL PERU
SUCURSAL TRUJILLO



ANCASH: Síntesis de Actividad Económica
Abril 2014¹

Departamento de Estudios Económicos

El Banco Central de Reserva del Perú (BCRP) ha considerado presentar un conjunto de indicadores sectoriales de actividad económica con la finalidad de poder realizar el seguimiento del desempeño de la economía departamental. Para el sector real, se ha utilizado el Valor Bruto de Producción a precios del año 2007 para los sectores disponibles. Cabe señalar que a partir de enero 2014, el Instituto Nacional de Estadística (INEI) ha realizado el cambio de año base (de 1994 a 2007) para la construcción del Producto Bruto Interno (PBI) nacional, estando en elaboración la desagregación departamental. En la medida que se publique referida información, el BCRP volvería a elaborar para cada departamento un indicador agregado de actividad económica.

¹ En el presente informe participaron Alejandro Inga Durango, Alfredo Miranda Ríos e Iván Cosavalente.

ÍNDICE

	<i>Página</i>
RESUMEN EJECUTIVO.....	3
I. ACTIVIDAD PRODUCTIVA.....	5
1. Actividad Primaria	5
1.1 Sector agropecuario.....	5
1.2 Sector pesca	6
1.3 Sector minería.....	7
2. Otros indicadores sectoriales.....	9
2.1 Sector manufactura.....	9
2.2 Sector construcción.....	10
2.3 Arribos a los establecimientos de hospedaje.....	11
II. ASPECTOS LABORALES.....	11
1. Empleo	11
III. SECTOR EXTERNO.....	13
1. Exportaciones.....	13
IV. CRÉDITO Y DEPÓSITOS.....	14
1. Crédito.....	14
2. Depósitos	16
V. FINANZAS PÚBLICAS.....	17
1. Gastos Corrientes No Financieros	17
2. Gasto de Capital	17
VI. ANEXOS.....	19



RESUMEN EJECUTIVO

Principales hechos de importancia

- Las actividades **minera** y **agropecuaria** cayeron en abril 35,1 por ciento y 2,4 por ciento, respectivamente, con relación a similar mes de 2013, a diferencia del **sector pesquero** que se expandió en 74,8 por ciento.
- En cuanto a los **otros indicadores de la actividad económica** de la región, creció en abril los despachos de cemento (32,9 por ciento), la actividad manufacturera (17,8 por ciento), el crédito directo de las instituciones financieras (13,3 por ciento), el número de visitantes (4,4 por ciento) y el empleo en la ciudad de Chimbote (0,2 por ciento). Por el contrario, se contrajo el gasto de capital del Gobierno General (-31,9 por ciento).

Actividad primaria

- La actividad **agropecuaria** cayó en abril 2,4 por ciento, por la menor producción de maíz amiláceo (-47,2 por ciento), mango (-24,6 por ciento), zapallo (-20,4 por ciento), papa (-9,4 por ciento), arroz cáscara (-9,0 por ciento), carne de ave (-3,1 por ciento) y huevos (-2,6 por ciento).
- La **pesca**, creció 74,8 por ciento interanual, por el mayor desembarque para consumo humano directo (63,5 por ciento). La pesca industrial de anchoveta, correspondiente a la primera temporada de pesca del presente año, se inició en la última semana del mes, habiendo registrado un nivel de desembarque de 4,3 mil Tm.
- La actividad **minera** contrajo su producción en abril, 35,1 por ciento interanual, principalmente, en molibdeno (-94,9 por ciento), oro (-94,1 por ciento), zinc (-38,1 por ciento), plata (-28,7 por ciento), cobre (-24,5 por ciento) y plomo (-12,9 por ciento).

Otros indicadores de actividad económica

- La **producción manufacturera** creció, en abril, 17,8 por ciento interanual, por la mayor elaboración de conservas y productos congelados de pescado (115,1 por ciento) y de productos siderúrgicos (7,4 por ciento).
- En el **sector construcción**, aumentó el **despacho mensual de cemento**, en 32,9 por ciento.
- Los **arribos a los establecimientos de hospedaje** aumentaron en el mes 4,4 por ciento, por la mayor afluencia de visitantes extranjeros (24,3 por ciento) y nacionales (4,1 por ciento).
- El **empleo** en empresas privadas formales, con 10 a más trabajadores, disminuyó en abril, 7,1 por ciento, en la ciudad de **Huaraz**, mientras que en la ciudad de **Chimbote**, creció 0,2 por ciento, respecto a igual mes de 2013.
- El **crédito directo total** (S/.2 588.0 millones) creció en abril 13,3 por ciento, en términos nominales, con relación a igual mes de 2013. El crédito **hipotecario** y de **consumo** registraron crecimientos de 20,4 por ciento y 16,0 por ciento, respectivamente.
- El **gasto de capital** (S/.79, 1 millones) cayó en abril 31,9 por ciento interanual, en términos reales. Disminuyó el gasto del Gobierno Regional (-97,7 por ciento), Gobierno Nacional (-37,6 por ciento) y los gobiernos locales (-0,5 por ciento).

CUADRO N° 1
ÁNCASH: OTROS INDICADORES DE ACTIVIDAD ECONÓMICA
 (Variación % respecto a similar mes del año anterior)

	Nov.13	Dic.13	Ene.14	Feb.14	Mar.14	Abr.14
Producción industrial 1/	↑ 132,8	↑ 135,5	↑ 4,0	↑ 16,7	↑ 38,2	↑ 17,8
Despachos de cemento	↓ -29,5	↓ -13,6	↓ -20,8	↑ 6,4	↑ 9,6	↑ 32,9
Arribos a los establecimientos de hospedaje	↓ -1,9	↑ 9,6	↑ 4,4	↑ 8,1	↓ -4,1	↑ 4,4
Empleo formal urbano 2/	↓ -1,0	↓ -0,7	↓ -4,6	↑ 2,2	↓ -2,6	↑ 0,2
Crédito total	↑ 17,1	↑ 18,1	↑ 18,0	↑ 17,1	↑ 15,3	↑ 13,3
Crédito de consumo	↑ 16,4	↑ 16,9	↑ 16,1	↑ 16,0	↑ 15,7	↑ 16,0
Crédito hipotecario	↑ 22,0	↑ 22,1	↑ 22,6	↑ 21,2	↑ 22,4	↑ 20,4
Gasto de Capital 1/	↓ -7,9	↓ -30,3	↑ 66,1	↑ 81,9	↑ 3,9	↓ -31,9

1/ En términos reales.

2/ En empresas de 10 a más trabajadores localizadas en la ciudad de Chimbote

Fuentes: BCRP - Sucursal Trujillo, SBS y MEF

I. ACTIVIDAD PRODUCTIVA

1. Actividad Primaria

1.1 Sector agropecuario

- La producción agropecuaria cayó 2,4 por ciento, respecto a igual mes del 2013, por la menor actividad agrícola (-2,8 por ciento) y pecuaria (-1,3 por ciento). En los primeros cuatro meses del año, el sector acumuló una caída de 2,3 por ciento.
- El descenso agrícola proviene de los cultivos orientados para el mercado interno (-6,5 por ciento), donde destacan maíz amiláceo (-47,2 por ciento), papa (-9,4 por ciento) y arroz cáscara (-9,0 por ciento). Por su parte, los cultivos para el mercado externo y agroindustria aumentaron su producción en 8,2 por ciento, principalmente, algodón rama (1 139,8 por ciento) y palta (34,4 por ciento).
- En la producción pecuaria, caen carne de ave (-3,1 por ciento) y huevo (-2,6 por ciento).

CUADRO N° 2
ÁNCASH: SECTOR AGROPECUARIO 1/
(Miles de toneladas)

Subsectores	Estructura Porcentual 2012 3/	Abril				Enero-Abril			
		2013	2014	Var.% anual	Contribución al crecimiento3/	2013	2014	Var.% anual	Contribución al crecimiento 3/
AGRÍCOLA	67,4			-2,8	-2,0			-2,7	-1,9
Orientada al mercado externo y agroindustria 2/	28,2			8,2	1,5			-8,9	-2,4
Caña de azúcar	6,0	74,8	74,8	0,0	0,0	289,0	290,5	0,5	0,0
Maíz amarillo duro	7,1	5,2	3,2	-39,5	-1,6	22,1	20,1	-8,9	-0,5
Espárrago	8,0	1,3	0,9	-25,2	-1,1	4,7	4,0	-15,2	-0,8
Palta	3,8	3,1	4,2	34,4	1,5	13,2	15,0	13,2	0,7
Algodón rama	3,3	0,1	1,0	1 139,8	2,8	6,0	3,9	-35,5	-1,9
Orientada al mercado interno 2/	39,2			-6,5	-3,5			1,2	0,5
Papa	6,8	33,9	30,7	-9,4	-1,7	73,0	76,6	4,9	0,6
Alfalfa	3,6	19,3	20,3	5,1	0,1	76,3	84,1	10,2	0,3
Maíz choclo	3,7	4,3	5,4	24,6	0,7	27,0	21,9	-18,6	-1,0
Arroz Cáscara	3,4	20,5	18,6	-9,0	-1,8	43,0	46,7	8,6	1,1
Trigo	2,1	0,0	0,0	-	-	0,0	0,0	-	-
Maíz amiláceo	2,0	1,0	0,5	-47,2	-0,7	1,8	1,8	3,1	0,0
Camote	1,3	2,0	2,1	4,4	0,0	5,7	6,1	7,9	0,1
Cebada	0,9	0,0	0,0	-	-	0,0	0,0	-	-
Mango	0,8	3,1	2,3	-24,6	-0,4	8,0	7,2	-10,5	-0,2
Zapallo	0,4	1,0	0,8	-20,4	-0,1	3,2	3,7	14,6	0,1
Frijol grano seco	0,5	0,0	0,15	2 910,2	0,3	0,0	0,2	727,6	0,2
Arveja grano seco	0,5	0,0	0,0	-	-	0,0	0,0	-	-
Otros	13,2	6,5	6,1	-5,6	-0,1	18,3	16,5	-10,6	-0,6
PECUARIA	32,6			-1,3	-0,4			-1,2	-0,4
Carne de ave 4/	19,2	2,9	2,8	-3,1	-0,5	10,8	10,5	-2,1	-0,4
Carne de vacuno 4/	7,6	0,7	0,7	0,8	0,1	2,7	2,7	0,1	0,0
Huevo	1,2	0,2	0,2	-2,6	0,0	0,9	0,8	-5,7	-0,1
Carne de ovino 4/	1,5	0,1	0,1	1,4	0,0	0,4	0,4	0,8	0,0
Leche	2,1	1,4	1,5	5,5	0,1	5,9	6,0	1,2	0,0
Otros	1,0	0,1	0,1	-1,0	0,0	0,5	0,4	-0,4	0,0
SECTOR AGROPECUARIO	100,0			-2,4	-2,4			-2,3	-2,3

1/ Cifras preliminares.

2/ A precios de 2007

3/ Puntos porcentuales.

4/ Peso neto.

FUENTE: Ministerio de Agricultura y Riego.

ELABORACIÓN: BCRP, Sucursal Trujillo. Departamento de Estudios Económicos.

- En cuanto al avance de las siembras, entre agosto y abril de la actual campaña agrícola (2013/2014), se ha instalado un total de 82,8 mil hectáreas, 2,2 por ciento menos de lo sembrado en igual periodo de la campaña anterior, principalmente, por retraso de las precipitaciones pluviales. Disminuyeron sus siembras caña de azúcar (-14,8 por ciento), cebada (-9,0 por ciento), maíz amiláceo (-7,8 por ciento), trigo (-6,0 por ciento), arroz (-2,6 por ciento) y papa (-1,3 por ciento).

CUADRO N° 3
ÁNCASH: SUPERFICIE SEMBRADA 1/
(Hectáreas)

	Campaña agrícola 2/		Variación	
	2012/2013	2013/2014	Absoluta	Porcentual
CULTIVOS TRANSITORIOS	84 004	82 240	-1 764	-2,1
Algodón	0	240	240	-
Arroz	4 840	4 715	- 125	-2,6
Cebada	10 948	9 961	- 987	-9,0
Frijol G.S	1 166	1 178	12	1,0
Maíz amarillo duro	9 408	9 464	56	0,6
Maíz amiláceo	10 515	9 692	- 823	-7,8
Papa	9 834	9 706	- 128	-1,3
Trigo	19 161	18 007	-1 154	-6,0
Otros	18 132	19 277	1 145	6,3
CULTIVOS PERMANENTES	612	522	- 91	-14,8
Caña de azúcar	612	522	- 91	-14,8
				-
Total	84 616	82 762	-1 855	-2,2

1/ Cifras preliminares.

2/ De agosto a abril

FUENTE: Gerencia Regional de Agricultura- Ancash.

ELABORACION: BCRP, Sucursal Trujillo. Departamento de Estudios Económicos.

1.2 Sector pesca

- La actividad pesquera creció en abril 74,8 por ciento interanual, por el mayor desembarque de diversas especies para consumo humano directo en sus tres orientaciones: fresco (288,6 por ciento), conservas (41,8 por ciento) y congelado (34,8 por ciento).
- La pesca industrial de anchoveta, correspondiente a la primera temporada de pesca del presente año (abril-julio), se inició el 23 de abril, con un reducido desembarque de 4,3 mil Tm., por alejamiento de la especie hacia el sur del país, por calentamiento de las aguas marinas.
- En los cuatro primeros meses de 2014, el sector acumuló una expansión interanual de 9,9 por ciento, sustentada en el mayor desembarque de especies para consumo en fresco (209,3 por ciento) y la elaboración de conservas (60,3 por ciento). Por el contrario, disminuyeron los desembarques para congelado (-27,3 por ciento) y de anchoveta (-20,9 por ciento), restando dinamismo al sector.

CUADRO N° 4
ÁNCASH: SECTOR PESCA 1/
(En toneladas)

	ABRIL			ENERO - ABRIL		
	2013	2014	Var.%2/	2013	2014	Var.%2/
Consumo Humano Directo	5 724	9 515	63	37 285	49 940	24
. Fresco	621	2 413	289	3 120	9 651	209
. Congelado	1 933	2 606	35	16 520	12 010	-27
. Conservas	3 170	4 496	42	17 645	28 279	60
Consumo Humano Indirecto	0	4 293	-	120 830	95 630	-21
. Anchoveta	0	4 293	-	120 830	95 630	-21
. Otras Especies	0	0	-	0	0	-
SECTOR PESCA			74,8			9,9

1/ Cifras preliminares.

2/ Variación a precios de 2007

FUENTE: Ministerio de la Producción.

ELABORACION: BCRP, Sucursal Trujillo. Departamento de Estudios Económicos.

- En abril, el precio promedio de la harina de pescado fue US\$ 1 580 por tonelada, 1,3 por ciento por encima del mes anterior, pero 12,2 por ciento menos del nivel de igual mes de 2013.

GRÁFICO N° 1
ÁNCASH: COTIZACIÓN INTERNACIONAL DE HARINA DE PESCADO
(Hamburgo - US\$/TM)

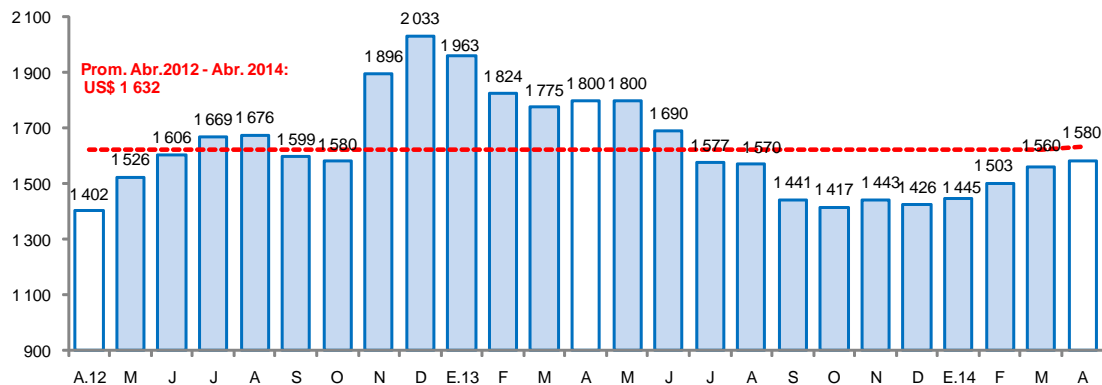

FUENTE: Bloomberg.

1.3 Sector minería

- La minería cayó en abril 35,1 por ciento interanual, por la menor producción de molibdeno (-94,9 por ciento), oro (-94,1 por ciento), zinc (-38,1 por ciento), plata (-28,7 por ciento), cobre (-24,5 por ciento) y plomo (-12,9 por ciento). La caída en oro obedece al cierre de la mina Pierina, de la minera Barrick, mientras que en los otros metales incidió el menor contenido de ley.

- Entre enero y abril, la producción acumuló una caída interanual de 8,1 por ciento, al contraerse, básicamente, la producción de oro (-89,7 por ciento), zinc (-38,7 por ciento), molibdeno (-37,1 por ciento), plata (-13 por ciento), plomo (-11,4 por ciento). La producción de cobre, por el contrario, aumentó en 12,9 por ciento.

CUADRO N° 5
ÁNCASH: SECTOR MINERÍA 1/
(Variación % real respecto a similar periodo del año anterior)

	Estructura Porcentual 2012 2/	Abril			Enero - Abril		
		2014	Var.% anual	Contribución al crecimiento 3/	2014	Var.% anual	Contribución al crecimiento 3/
Cobre (TMF)	65,6	23 130	-24,5	-13,4	129 154	12,9	7,3
Zinc (TMF)	18,2	24 244	-38,1	-10,5	82 743	-38,7	-10,2
Plata (Onzas troy)	5,2	1 257 652	-28,7	-2,0	5 422 608	-13,0	-0,9
Oro (Onzas troy)	1,9	471	-94,1	-1,6	2 870	-89,7	-1,5
Molibdeno (TMF)	8,1	21	-94,9	-7,3	854	-37,1	-2,7
Plomo (TMF)	0,9	1 800	-12,9	-0,2	6 526	-11,4	-0,1
SECTOR MINERÍA 2/	100,0		-35,1	-35,1		-8,1	-8,1

1/ Cifras preliminares.

2/ A precios de 2007.

3/ En puntos porcentuales.

FUENTE: Ministerio de Energía y Minas.

ELABORACIÓN: BCRP, Sucursal Trujillo. Departamento de Estudios Económicos.

GRÁFICO N° 2
ÁNCASH: EVOLUCIÓN DE LA PRODUCCIÓN MINERA
(Variación % real respecto a similar mes del año anterior)

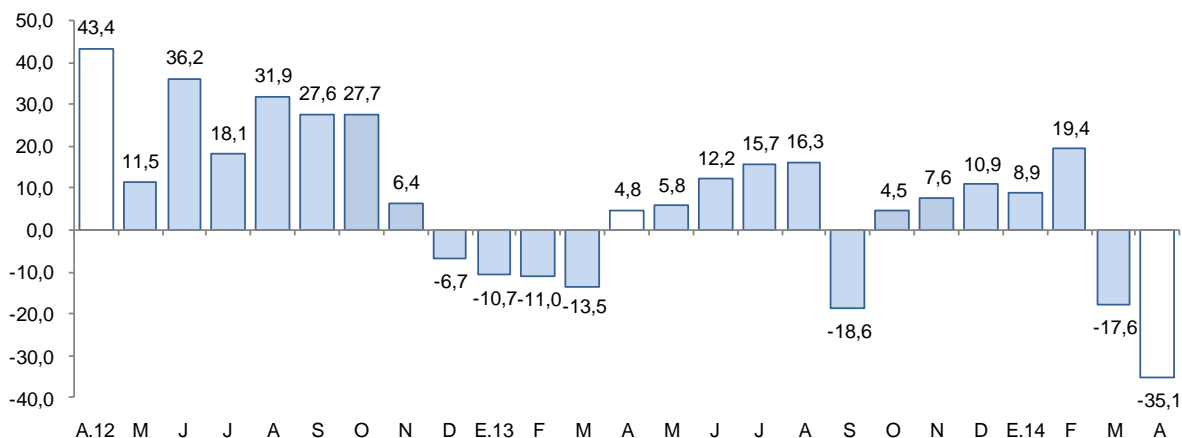

FUENTE: MINEM.

ELABORACIÓN: BCRP, Sucursal Trujillo, Departamento de Estudios Económicos.

- En abril, el precio promedio del cobre fue de ϕ US\$ 302,58 /lb. El precio del metal cayó 7,4 por ciento, frente a igual mes del pasado año. En tanto, la plata cotizó en promedio US\$/ 19,75 /oz.tr. 21,8 por ciento, menos respecto a la cotización de abril 2013.

2. Otros indicadores sectoriales

2.1 Sector manufactura

- La manufactura creció en abril 17,8 por ciento, en términos interanuales, impulsada por la mayor actividad tanto de la industria primaria (57,0 por ciento) como de la industria no primaria (5,6 por ciento).
- Entre enero y abril, el sector creció 17,6 por ciento, respecto a similar periodo de 2013, igualmente sustentada en la manufactura primaria y no primaria, con expansiones de 18,7 por ciento y 17,0 por ciento, respectivamente.

CUADRO N° 6
ÁNCASH: SECTOR MANUFACTURA 1/
(Variación % real respecto a similar periodo del año anterior)

Ramas de actividad	Estructura porcentual 2013 2/	Abril		Enero - Abril	
		Var.%	Contribución 3/	Var.%	Contribución 3/
MANUFACTURA PRIMARIA	50,3	57,0	13,6	18,7	6,9
Harina y aceite de pescado	21,2	0,0	0,0	-14,1	-1,1
Conservas y productos congelados de pescado	20,3	115,1	12,6	45,3	8,1
Azúcar	8,8	-3,4	-0,4	0,0	0,0
MANUFACTURA NO PRIMARIA	49,7	5,6	4,2	17,0	10,7
Alimentos y Bebidas	3,3	-0,9	-0,2	39,7	3,6
Hortalizas/Frutas congeladas	1,4	-54,5	-2,4	22,2	0,8
Arroz pilado	1,6	23,4	2,7	50,1	2,6
Alcohol etílico	0,3	-100,0	-0,5	113,7	0,2
Sustancias y Productos Químicos	7,7	6,8	0,7	2,7	0,2
Oxígeno	6,4	12,6	1,1	4,1	0,3
Nitrógeno	1,0	-31,8	-0,4	-4,4	0,0
Acetileno	0,3	-5,5	0,0	-11,1	0,0
Fabricación Metales Básicos	38,7	7,4	3,7	15,3	6,9
Productos siderúrgicos	38,7	7,4	3,7	15,3	6,9
SECTOR MANUFACTURA	100,0	17,8	17,8	17,6	17,6

1/ Cifras preliminares.

2/ A precios de 1994.

3/ En puntos porcentuales.

Fuente: Ministerio de Agricultura y Riego y empresas industriales.

Elaboración: BCRP, Sucursal Trujillo. Departamento de Estudios Económicos.

- La mayor actividad de la industria primaria en abril se sustenta en el rubro pesquero, particularmente, la industria de conservas y congelados de pescado, que incrementó su producción en 115,1 por ciento, por la mayor disponibilidad de recursos marinos. La industria de harina y aceite de pescado estuvo paralizada por falta de materia prima (anchoveta). Por su parte, la producción de azúcar disminuyó 3,4 por ciento, básicamente, por la baja calidad de la caña molida, reflejado en el menor rendimiento fabril, que disminuyó de 114,7 a 110,8 kg. de azúcar por Tm. de caña molida.
- Entre enero a abril, la industria primaria acumuló un crecimiento de 18,7 por ciento, igualmente sustentado en el favorable desempeño de la industria de conservas y productos congelados de pescado (45,3 por ciento). La industria de harina y aceite de pescado, contrajo su producción en 14,1 por ciento; mientras que la industria de azúcar no registró variación en su nivel de producción.
- Por su parte, la expansión de la manufactura no primaria (5,6 por ciento), es determinado por la mayor fabricación de productos siderúrgicos (7,4 por ciento) y productos químicos (6,8 por ciento). La rama de alimentos y bebidas, por el contrario, decreció 0,9 por ciento.

- En el transcurso de los cuatro primeros meses de 2014, la industria no primaria acumuló un crecimiento interanual de 17,0 por ciento, principalmente, por la mayor actividad de la industria siderúrgica que creció 15,3 por ciento y generó el 70 por ciento del Valor Bruto de Producción (VBP) del subsector.

GRÁFICO N° 3
ÁNCASH: EVOLUCIÓN DE LA PRODUCCIÓN MANUFACTURERA NO PRIMARIA
 (Variación % real respecto a similar mes del año anterior)

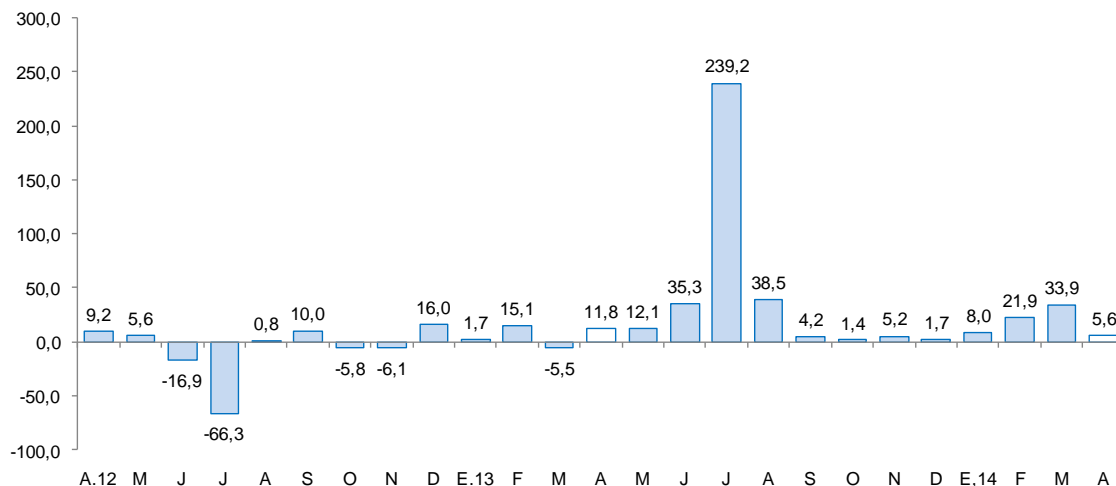

FUENTE: Ministerio de Agricultura y Riego y empresas industriales.

2.2 Sector construcción

- En abril, los **despachos locales de cemento** aumentaron 32,9 por ciento, respecto a igual mes de 2013 y acumulan en los cuatro primeros meses un crecimiento de 5,2 por ciento.

GRÁFICO N° 4
ÁNCASH: EVOLUCIÓN DE DESPACHOS DE CEMENTO
 (Variación % real respecto a similar mes del año anterior)

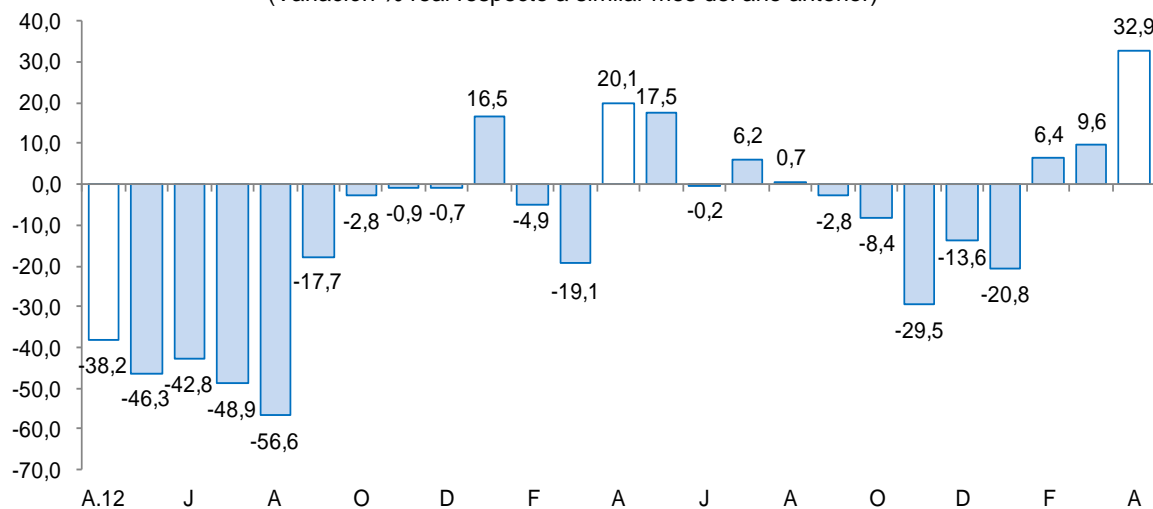

FUENTE: Cementos Pacasmayo S.A.A.

2.3 Arribos a los establecimientos de hospedaje

- En abril, el arribo a establecimientos de hospedaje fue de 78,1 mil visitantes, 4,4 por ciento más de lo registrado en el mismo mes de 2013. El arribo de visitantes extranjeros y nacionales aumentó en 24,3 por ciento y 4,1 por ciento, respectivamente.
- Entre enero y abril de 2014, los arribos totalizaron 316,7 mil visitantes, 3 por ciento más que el mismo periodo del pasado año. Los arribos de visitantes nacionales aumentaron en 3,5 por ciento, mientras que los arribos extranjeros disminuyeron en 22,3 por ciento.

GRÁFICO N° 5
ÁNCASH: EVOLUCIÓN DE ARRIBOS A ESTABLECIMIENTOS DE HOSPEDAJE
(Variación %)

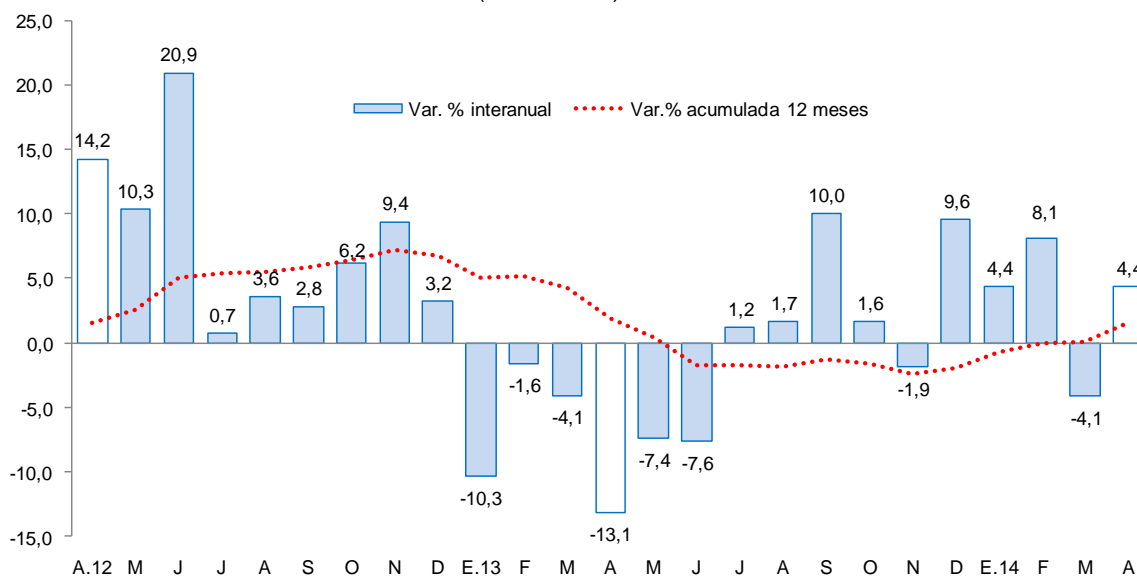

FUENTE : Encuesta Mensual de Establecimiento de Hospedajes Temporal - MINCETUR

II. ASPECTOS LABORALES

1. Empleo

- El empleo en la ciudad de Chimbote, en empresas privadas formales con 10 a más trabajadores, creció en abril 0,2 por ciento interanual. La expansión se generó en los sectores transportes, almacenamiento y comunicaciones (30,2 por ciento), extractivo (19,8 por ciento) y servicios (11 por ciento). Por su parte, el empleo se contrajo 11,8 por ciento en la industria manufacturera.
- De enero a abril, el empleo acumuló una caída de 1,3 por ciento, y se sustenta en el descenso registrado en la industria manufacturera (-10,9 por ciento). En el resto de actividades, por el contrario, el empleo creció, principalmente, en el sector extractivo (22,6 por ciento) y transporte, almacenaje y comunicaciones (20,7 por ciento).

CUADRO N° 7
CIUDAD DE CHIMBOTE: ÍNDICE MENSUAL DE EMPLEO EN EMPRESAS PRIVADAS FORMALES
DE 10 Y MÁS TRABAJADORES POR RAMA DE ACTIVIDAD ECONÓMICA 1/
 (Octubre 2010=100)

	ABRIL			ENERO - ABRIL		
	2013	2014 ^{1/}	Var.%	2013	2014	Var.%
Extractiva 2/	116,0	139,0	19,8	127,1	155,8	22,6
Industria manufacturera	89,3	78,8	-11,8	92,2	82,1	-10,9
Comercio	115,7	117,0	1,1	117,3	118,5	1,0
Transp., almac., y comun.	97,5	126,9	30,2	98,6	119,0	20,7
Servicios 3/	107,0	118,8	11,0	94,5	101,5	7,4
Total	99,1	99,3	0,2	97,9	96,6	-1,3

Nota: La información corresponde al primer día de cada mes.

1/ Cifras preliminares.

2/ Conformada por las subramas agricultura, pesca y minería.

3/ Conformada por las subramas servicios prestados a empresas, restaurantes y hoteles, establecimientos financieros, enseñanza, servicios sociales y comunales; y electricidad, gas y agua.

FUENTE: MTPE – Encuesta Nacional de Variación Mensual del Empleo (ENVME).

ELABORACIÓN: BCRP, Sucursal Trujillo. Departamento de Estudios Económicos.

GRÁFICO N° 6
CIUDAD DE CHIMBOTE: EVOLUCIÓN DEL EMPLEO FORMAL URBANO EN EMPRESAS DE 10 A MÁS
TRABAJADORES
 (Variación % respecto a similar mes del año anterior)

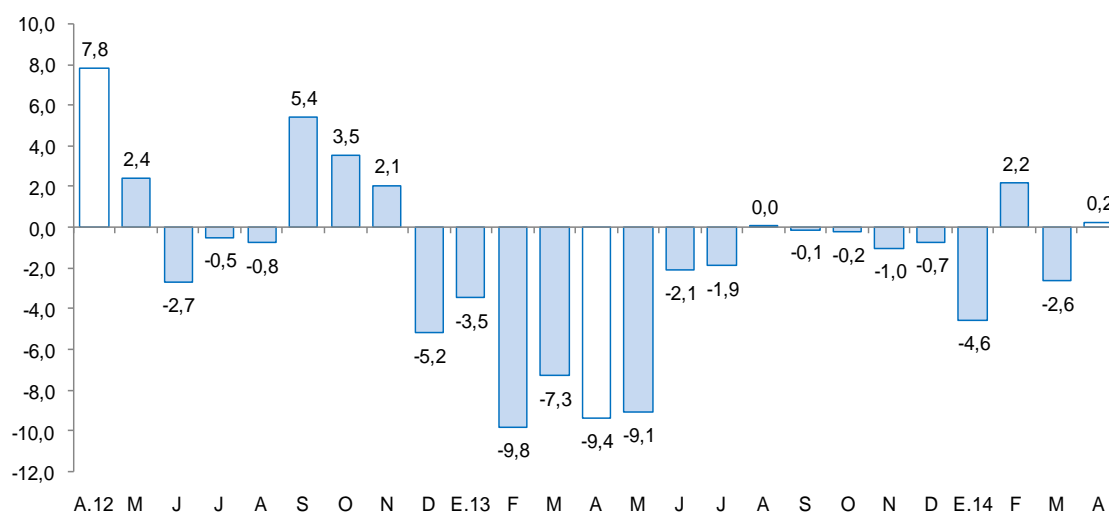

FUENTE: Ministerio de Trabajo y Promoción del Empleo.

- El empleo en la ciudad de Huaraz, en empresas privadas formales con 10 a más trabajadores, se contrajo 7,1 por ciento, respecto a igual mes del pasado año. El descenso se registró en las actividades extractivas (-38,7 por ciento) y comercio (-0,2 por ciento). Atenuó la caída, los aumentos que registraron los sectores de servicios (5,5 por ciento) y transporte, almacenamiento y comunicaciones (4,8 por ciento).
- En lo que va del año, de enero a abril, el empleo acumuló una caída de 10,3 por ciento, y se sustenta en el descenso en la actividad extractiva (-42,4 por ciento).

CUADRO N° 8
CIUDAD DE HUARAZ: ÍNDICE MENSUAL DE EMPLEO EN EMPRESAS PRIVADAS FORMALES
DE 10 Y MÁS TRABAJADORES POR RAMA DE ACTIVIDAD ECONÓMICA 1/

	ABRIL			ENERO - ABRIL		
	2013	2014 ^{1/}	Var. %	2013	2014	Var. %
Extractiva 2/	92,7	56,8	-38,7	95,9	55,3	-42,4
Industria manufacturera	-	-	-	-	-	-
Comercio	103,3	103,1	-0,2	103,5	106,5	2,9
Transp., almac., y comun.	124,3	130,2	4,8	124,9	132,5	6,0
Servicios 3/	114,5	120,8	5,5	106,6	108,0	1,3
Total	105,6	98,1	-7,1	102,8	92,2	-10,3

Nota: La información corresponde al primer día de cada mes. El análisis de la ciudad se inició en el año 2003.

1/ Cifras preliminares.

2/ Conformada por las subramas agricultura, pesca y minería.

3/ Conformada por las subramas servicios prestados a empresas, restaurantes y hoteles, establecimientos financieros, enseñanza, servicios sociales y comunales; y electricidad, gas y agua.

FUENTE: MTPE – Encuesta Nacional de Variación Mensual del Empleo (ENVME).

ELABORACIÓN: BCRP, Sucursal Trujillo. Departamento de Estudios Económicos.

GRÁFICO N° 7
CIUDAD DE HUARAZ: EVOLUCIÓN DEL EMPLEO FORMAL URBANO EN EMPRESAS DE 10 A MÁS
TRABAJADORES

(Variación % respecto a similar mes del año anterior)

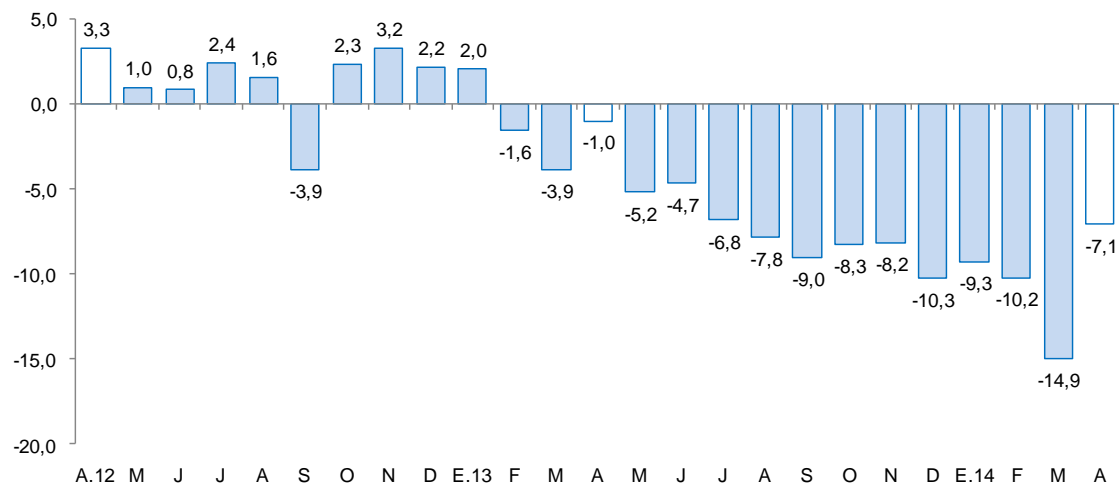

FUENTE: Ministerio de Trabajo y Promoción del Empleo.

III. SECTOR EXTERNO

1. Exportaciones

- Las exportaciones de Ancash totalizaron en abril US\$ 226,9 millones, 6,4 por ciento menos, respecto a igual mes del pasado año. Las exportaciones no tradicionales y tradicionales cayeron en 49,2 por ciento y 3,5 por ciento, respectivamente.
- En las exportaciones tradicionales (US\$ 219,0 millones), de un lado, disminuyó el valor exportado de productos mineros (-9,9 por ciento) y, de otro lado, aumentaron las exportaciones pesqueras (66,0 por ciento). En el primer grupo, destaca la caída del oro (-94,9 por ciento), molibdeno (-53,8 por ciento) y cobre (-1,6 por ciento). En el segundo grupo, el mayor valor exportado de aceite de pescado (393 por ciento) y harina de pescado (49,4 por ciento).

- En las exportaciones no tradicionales (US\$ 7,9 millones), la contracción interanual se sustenta, principalmente, en el menor valor exportado de productos sidero-metalúrgico y joyerías (-95,4 por ciento) y pesqueros (-35,2 por ciento).
- En los cuatro primeros meses del año, las exportaciones acumularon un valor de US\$ 1235,1 millones, 15,5 por ciento más de lo exportado en el mismo periodo de 2013. Las exportaciones tradicionales aumentaron en 17,2 por ciento, por el contrario, las no tradicionales disminuyeron en 20,7 por ciento.
- En las exportaciones tradicionales, destaca el crecimiento acumulado de aceite de pescado (344 por ciento) y harina de pescado (334 por ciento). En las no tradicionales, se contrajo, principalmente, los productos siderúrgicos (-90,2 por ciento).

CUADRO Nº 9
ÁNCASH: EXPORTACIONES POR GRUPO DE PRODUCTOS 1/
(Valor FOB en miles de US\$)

TIPO	Estructura		ABRIL			ENERO - ABRIL			
	%	2013	2014	Var. %	Contribución 2/	2013	2014	Var. %	Contribución 2/
PRODUCTOS TRADICIONALES	96,5	226 945	218 999	-3,5	-3,3	1 021 134	1 196 553	17,2	16,4
Agrícolas	0,0	0	0	-	-	0	5	-	-
Mineros	86,0	207 923	187 416	-9,9	-8,5	954 976	907 705	-4,9	-4,4
Pesqueros	10,5	19 022	31 582	66,0	5,2	66 159	288 843	336,6	20,8
PRODUCTOS NO TRADICIONALES	3,5	15 530	7 891	-49,2	-3,2	48 584	38 526	-20,7	-0,9
Agropecuario	1,3	4 169	4 152	-0,4	0,0	14 188	17 466	23,1	0,3
Maderas y papeles	0,0	173	136	-21,4	-	359	456	26,8	0,0
Metal - mecánico	0,1	92	226	145,2	0,1	261	756	189,6	0,0
Minería no metálica	0,0	1	0	-61,8	0,0	8	2	-74,0	0,0
Pesqueros	1,3	4 167	2 699	-35,2	-0,6	18 920	17 081	-9,7	-0,2
Químicos	0,0	183	351	92,4	0,1	573	1 257	119,6	0,1
Sidero - metalúrgico y joyería	0,8	6 726	312	-95,4	-2,6	14 206	1 390	-90,2	-1,2
Textiles	0,0	19	14	-21,9	0,0	65	114	73,8	0,0
Otros	0,0	0	0	-	-	4	4	17,3	-
TOTAL EXPORTACIONES	100,0	242 475	226 890	-6,4	-6,4	1 069 718	1 235 078	15,5	15,5

- El destino de las exportaciones se concentra en tres países que, en conjunto, adquieren el 80,2 por ciento del valor total exportado. El principal mercado es China, que compra el 66,6 por ciento y destaca el cobre. Le siguen, Alemania (8,4 por ciento), también con cobre y Chile (5,2 por ciento), con aceite de pescado.

IV. CRÉDITO Y DEPÓSITOS

1. Crédito

- El crédito al sector privado aumentó en abril 13,3 por ciento interanual. En la banca múltiple, que canaliza el 69,1 por ciento del crédito total, la expansión fue de 11,4 por ciento interanual; mientras que en las instituciones no bancarias, aumentó en 11,6 por ciento. Al finalizar el mes, el crédito acumula un saldo de S/.2 588,0 millones, de los cuales, el 79,1 por ciento se encuentra colocado en moneda nacional.

CUADRO Nº 10
ÁNCASH: CRÉDITO DIRECTO
(Saldos en miles de nuevos soles)

INSTITUCIONES	Estructura % Abril 2014	ABRIL		Var.% nominal	Contribución 1/
		2013	2014		
Banco de la Nación 2/	4,7	101 576	120 636	18,8	0,8
Agrobanco	1,5	2176	39 225	1702,3	1,6
Banca Múltiple	69,1	1 606 374	1 788 706	11,4	8,0
Instituciones No Bancarias	24,7	572 949	639 220	11,6	2,9
Cajas Municipales	10,5	259 599	271 907	4,7	0,5
Cajas Rurales	1,5	50 462	39 439	-21,8	-0,5
Edpymes	0,2	5 759	6 469	12,3	0,0
Empresas Financieras	12,4	257 130	321 406	25,0	2,8
TOTAL	100,0	2 283 075	2 587 788	13,3	13,3
Corporativo, gran y mediana empresa	24,7	571 722	638 976	11,8	2,9
Pequeña empresa	21,3	509 121	552 314	8,5	1,9
Microempresa	10,4	237 481	268 400	13,0	1,4
Consumo	34,4	766 951	889 867	16,0	5,4
Hipotecario	9,2	197 800	238 230	20,4	1,8
En M/N	79,1	1 748 713	2 046 301	17,0	13,0
En M/E	20,9	534 362	541 487	1,3	0,3

1 / En puntos porcentuales.

2 / Considera la suma de crédito consumo e hipotecario

FUENTE: Superintendencia de Banca, Seguros y AFP (SBS).

ELABORACION: BCRP, Sucursal Trujillo. Departamento de Estudios Económicos.

- Según tipo de crédito, la expansión fue de dos dígitos para el segmento hipotecario (20,4 por ciento), consumo (16,0 por ciento), microempresa (13,0 por ciento), corporativo, gran y mediana empresa (11,8 por ciento). Para la pequeña empresa el crédito aumentó en 8,5 por ciento.

GRÁFICO Nº 8
ÁNCASH: EVOLUCIÓN DEL CRÉDITO DIRECTO
(Variación % respecto a similar mes del año anterior)

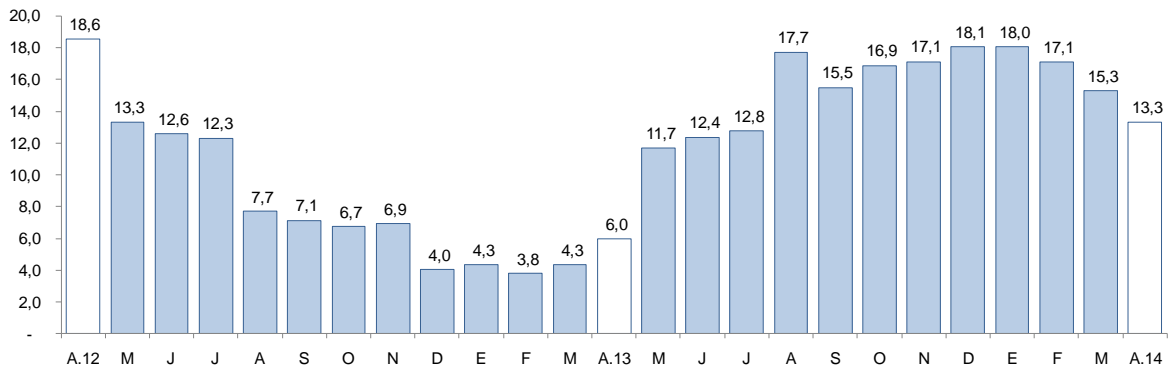

FUENTE: Superintendencia de Banca, Seguros y AFP.

- La morosidad en abril fue de 5,1 por ciento, 0,3 punto porcentual más, respecto al mismo mes de 2013. La morosidad en las instituciones no bancarias (10,1 por ciento) se incrementó en 0,7 puntos porcentuales, respecto a abril de 2013; mientras que en la banca múltiple (4,1 por ciento) aumentó en 0,8 puntos porcentuales.

GRÁFICO Nº 9
ÁNCASH: TASA DE MOROSIDAD 1/ 2/
(Porcentaje)

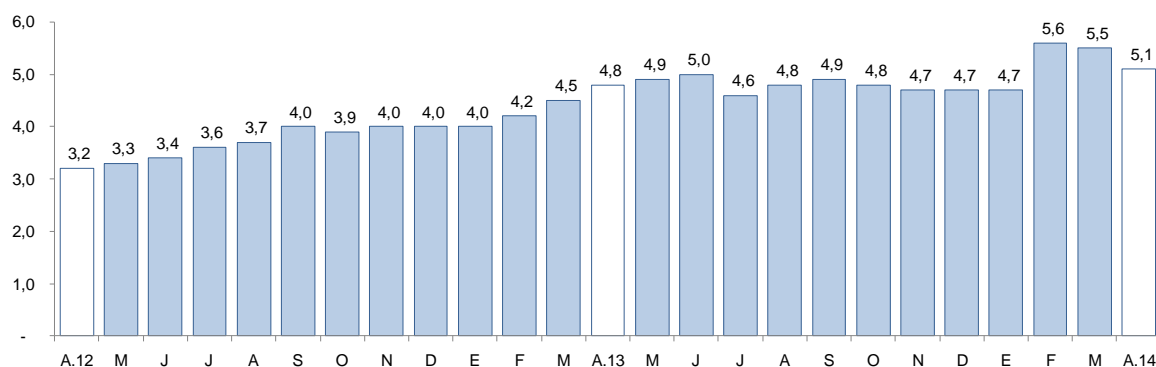

1/ Preliminar.

2/ Morosidad = (créditos vencidos + créditos en cobranza judicial) / colocaciones brutas.

FUENTE: Superintendencia de Banca, Seguros y AFP.

2. Depósitos

- Los depósitos (S/.1 929,6 millones) aumentaron en abril 10,8 por ciento interanual, por la mayor captación de depósitos de ahorro (13,5 por ciento), a plazo (9,5 por ciento) y a la vista (8,2 por ciento).
- A nivel de instituciones, los depósitos aumentaron tanto en la banca múltiple (15,9 por ciento) como en las entidades no bancarias (8,4 por ciento).
- Los depósitos en moneda nacional, que representan el 79,9 por ciento del total, crecieron en abril 9,3 por ciento. En los depósitos en moneda extranjera, la expansión fue de 17,1 por ciento.

CUADRO Nº 11
ÁNCASH: DEPÓSITOS
(Saldos en miles de nuevos soles)

INSTITUCIONES	Estructura % Abril 2014	ABRIL		Var.% nominal	Contribución 1/
		2013	2014		
Banco de la Nación	25,4	484 837	490 029	1,1	0,3
Banca Múltiple	61,5	1 023 226	1 186 146	15,9	9,4
Instituciones No Bancarias	13,1	233 733	253 390	8,4	1,1
Cajas Municipales	10,5	188 965	202 895	7,4	0,8
Cajas Rurales	1,9	31 531	36 823	16,8	0,3
Empresas Financieras	0,7	13 238	13 671	3,3	0,0
TOTAL	100,0	1 741 796	1 929 565	10,8	10,8
Vista	25,0	446 115	482 753	8,2	2,1
Ahorro	41,3	701 288	796 058	13,5	5,4
A Plazos	33,7	594 392	650 754	9,5	3,2
En M/N	79,9	1 409 892	1 540 989	9,3	7,5
En M/E	20,1	331 903	388 576	17,1	3,3

1/ En puntos porcentuales.

FUENTE: Superintendencia de Banca, Seguros y AFP (SBS).

ELABORACION: BCRP,Sucursal Trujillo. Departamento de Estudios Económicos.

GRÁFICO N° 10
ÁNCASH: EVOLUCIÓN DE LOS DEPÓSITOS
 (Variación % respecto a similar mes del año anterior)

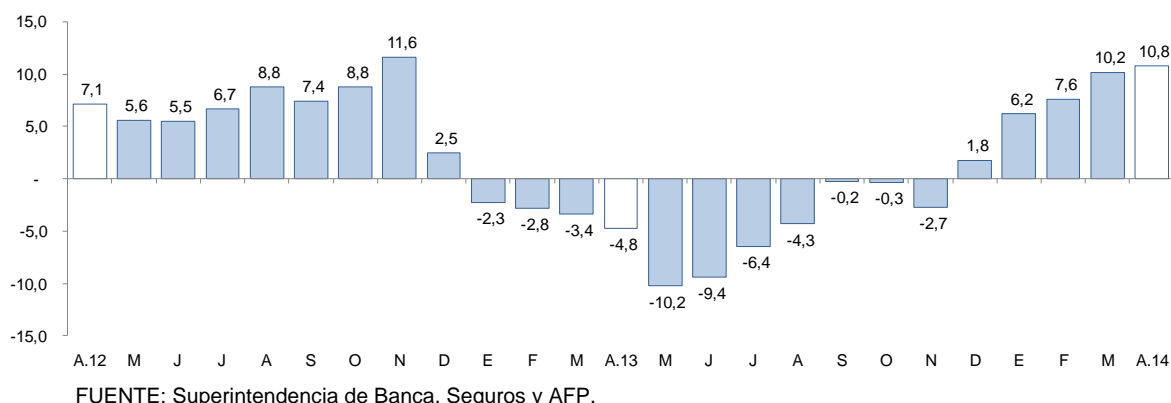

V. FINANZAS PÚBLICAS

1. Gasto Corriente No Financiero

- El gasto corriente no financiero del Gobierno General en Ancash creció en abril 5,9 por ciento interanual, en términos reales, por el mayor gasto del Gobierno Nacional (24,9 por ciento), principalmente, en bienes y servicios (58,4 por ciento) y remuneraciones (5,7 por ciento). Por su parte, el gasto en los gobiernos locales y el Gobierno Regional disminuyó en 10,6 por ciento y 2,7 por ciento, respectivamente. ,
- En los primeros cuatro meses del año, el gasto corriente aumentó en 16,3 por ciento interanual, en términos reales, por el incremento del gasto del Gobierno Nacional (43,3 por ciento), Gobierno Regional (2,5 por ciento) y los gobiernos locales (0,2 por ciento).

CUADRO N° 12
ÁNCASH: GASTO CORRIENTE NO FINANCIERO
 (Miles de nuevos soles)

	ABRIL			ENERO - ABRIL		
	2013	2014	Var % real	2013	2014	Var % real
1. Gobierno Nacional	62,6	80,9	24,9	201,8	299,1	43,3
2. Gobierno Regional	61,9	62,3	-2,7	252,5	267,8	2,5
3. Gobierno Locales	39,7	36,8	-10,6	120,8	125,2	0,2
Gastos Corrientes Total	164,2	180,1	5,9	575,1	692,1	16,3

¹ Información actualizada al 31 de junio de 2014.

² Comprende el gasto en remuneraciones y en bienes y servicios

FUENTE: Ministerio de Economía y Finanzas

ELABORACIÓN: BCRP, Sucursal Trujillo. Departamento de Estudios Económicos

2. Gasto de Capital

- El gasto de capital en Ancash, correspondiente a los tres niveles de gobierno, totalizó en abril S/. 79,1 millones, 31,9 por ciento menos, respecto a similar mes del pasado año. La inversión cayó para el Gobierno Regional (-97,7 por ciento), Gobierno Nacional (-37,6 por ciento) y los gobiernos locales (-0,5 por ciento).

- En los primeros cuatro meses del año, el gasto de capital acumuló un total de S/. 320,3 millones, 9,2 por ciento por encima de lo registrado en similar periodo del pasado año. Para el Gobierno Nacional y los gobiernos locales creció en 50,9 y 17,1 por ciento, respectivamente, pero disminuyó para el Gobierno Regional (-33,1 por ciento).
- El gasto de capital efectuado en los cuatro primeros meses del año, representa el 20,8 por ciento de lo programado en el Presupuesto Institucional Modificado (PIM). En los gobiernos locales, se ejecutó el 25,8 por ciento del PIM; en el Gobierno Regional, el 19,2 por ciento; y en el Gobierno Nacional, el 10,1 por ciento.

CUADRO Nº 13
ÁNCASH: GASTO DE CAPITAL 1/ 2/
(Miles de nuevos soles)

	ABRIL			ENERO-ABRIL		
	2013	2014	Var %real	2013	2014	Var %real
Gobierno Nacional	12 375	7 994	-37,6	26 052	40 659	50,9
Gobierno Regional	31 574	750	-97,7	62 212	43 028	-33,1
Gobiernos Locales	68 273	70 345	-0,5	195 222	236 565	17,1
Total	112 222	79 089	-31,9	283 485	320 252	9,2

1/ Información actualizada al 31 de mayo del 2014.

2/ Adquisición de activos no financieros.

FUENTE: Ministerio de Economía y Finanzas.

ELABORACIÓN: BCRP, Sucursal Trujillo. Departamento de Estudios Económicos.

GRÁFICO Nº 11
ÁNCASH: EVOLUCIÓN DEL GASTO DE CAPITAL DEL GOBIERNO GENERAL
(Variación % real)

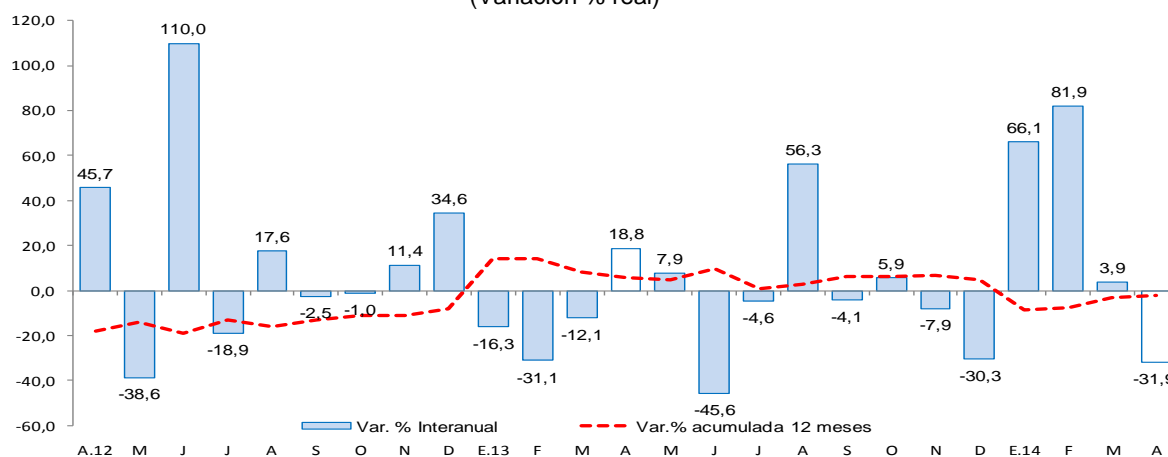

FUENTE: Ministerio de Economía y Finanzas

- El Gobierno Nacional, desembolsó en abril S/. 8,0 millones en el “Mejoramiento de la calidad académica en la Escuela Académica Profesional de Ingeniera en la Energía, de la Universidad Nacional del Santa; S/ 959,0 mil en la “Ampliación y equipamiento del Laboratorio de genética, fisiología y reproducción, de la Facultad de Ciencias de la Universidad Nacional del Santa” y S/ 898,6 mil en “Implementación del centro cultural y auditorio de la Universidad Nacional del Santa”.
- En el Gobierno Regional, destaca el desembolso de S/.237,3 mil, para “Gestión de proyectos”; S/. 176,6 mil para “Operación y Mantenimiento” y S/. 104,0 mil para “Mejoramiento y Equipamiento de la I.E Republica Federal Socialista de Yugoslavia, distrito de Nuevo Chimbote - Santa- Ancash”.
- Los gobiernos locales vienen ejecutando obras, principalmente, referidas a saneamiento (S/. 15,6 millones), transporte (S/. 15,2 millones) y educación (S/. 9,7 millones).

VI. ANEXOS

ANEXO 1

ANCASH: PRODUCCIÓN AGROPECUARIA 1/
(T.m.)

PRODUCTOS	2013									2014				PRODUCTOS
	ABR	MAY	JUN	JUL	AGO	SET	OCT	NOV	DIC	ENE	FEB	MAR	ABR	
AGRÍCOLA														AGRÍCOLA
Alfalfa	19 322	18 930	18 240	17 704	16 985	16 435	14 322	15 672	16 942	20 173	21 228	22 418	20 299	Alfalfa
Algodón rama	81	0	0	0	0	0	0	0	0	110	1 168	1 614	998	Algodón rama
Arroz	20 480	9 500	4 520	0	0	0	0	0	0	0	7 860	20 250	18 630	Arroz
Arveja grano seco	0	0	238	925	738	216	3	0	0	0	0	0	0	Arveja grano seco
Camote	2 040	1 200	1 340	3 811	3 231	3 186	1 836	1 716	2 665	1 400	1 570	1 000	2 130	Camote
Caña de azúcar	74 836	78 740	49 835	54 884	77 863	72 841	82 612	82 328	83 733	65 617	68 603	81 419	74 846	Caña de azúcar
Cebada	0	0	1 762	5 096	3 591	438	15	0	0	0	0	0	0	Cebada
Espárrago	1 250	1 189	1 495	1 435	1 290	1 220	1 309	1 280	1 470	1 030	1 055	990	935	Espárrago
Frijol grano seco	5	187	405	462	199	114	96	93	19	5	36	60	148	Frijol grano seco
Maíz amarillo duro	5 241	3 043	3 465	4 695	7 257	7 578	12 023	7 811	8 330	6 063	5 545	5 357	3 171	Maíz amarillo duro
Maíz amiláceo	1 037	2 240	6 364	2 121	192	39	51	44	99	33	405	855	548	Maíz amiláceo
Maíz choclo	4 345	9 643	6 726	3 771	2 892	1 810	719	1 403	6 685	8 279	5 457	2 797	5 414	Maíz choclo
Mango	3 074	0	0	0	0	0	0	122	1 124	1 148	1 692	2 032	2 318	Mango
Palta	3 103	2 997	2 117	1 887	1 589	1 246	1 068	937	1 147	3 281	3 631	3 892	4 170	Palta
Papa	33 910	18 250	6 681	2 520	565	1 080	1 815	2 641	2 854	5 547	10 217	30 108	30 719	Papa
Trigo	0	0	2 779	8 465	7 296	541	0	0	0	0	0	0	0	Trigo
Zapallo	1 042	887	1 089	676	637	635	790	898	837	791	720	1 348	829	Zapallo
Otros agrícolas														Otros agrícolas
Cebolla	293	507	571	1 835	2 987	2 298	1 110	1 460	930	95	453	335	378	Cebolla
Lechuga	210	260	250	185	160	140	0	125	130	115	160	172	160	Lechuga
Manzana	501	415	351	291	251	183	150	197	453	454	470	432	390	Manzana
Maracuyá	518	446	455	422	160	250	220	0	710	651	658	620	588	Maracuyá
Melocotón	313	297	257	259	303	266	285	269	441	437	417	363	298	Melocotón
Olluco	604	1 381	2 692	1 089	137	97	128	0	115	125	149	264	877	Olluco
Sandía	992	980	0	620	615	0	0	0	0	0	0	600	410	Sandía
Yuca	365	576	226	275	381	443	429	1 372	1 675	975	530	345	146	Yuca
Zanahoria	687	196	222	575	1 084	1 673	965	930	736	289	535	792	451	Zanahoria
PECUARIO														PECUARIO
Carne de ave ^{2/}	2 871	2 741	2 882	2 770	2 342	2 231	2 475	2 446	2 605	2 645	2 471	2 632	2 782	Carne de ave ^{2/}
Carne de ovino ^{2/}	101	102	102	102	102	103	103	104	104	102	102	103	103	Carne de ovino ^{2/}
Carne de porcino ^{2/}	98	98	98	99	99	99	100	100	102	97	98	98	98	Carne de porcino ^{2/}
Carne de vacuno ^{2/}	689	691	677	679	681	684	685	686	687	670	671	674	695	Carne de vacuno ^{2/}
Huevo	234	231	202	196	191	163	161	157	354	177	196	247	228	Huevo
Leche	1 422	1 417	1 318	1 325	1 326	1 328	1 332	1 338	1 342	1 499	1 501	1 484	1 499	Leche

1/ Cifras preliminares.

2/ Peso neto.

FUENTE: MINAGRI.

ELABORACION: BCRP. Sucursal Trujillo. Departamento de Estudios Económicos.



ANEXO 2

ANCASH: PRODUCCIÓN PESQUERA 1/
(T.m.)

PRODUCTOS	2013									2014				PRODUCTOS
	ABR	MAY	JUN	JUL	AGO	SET	OCT	NOV	DIC	ENE	FEB	MAR	ABR	
PARA CONSUMO HUMANO DIRECTO	5 724	8 242	9 523	18 152	17 110	11 715	12 996	13 448	9 457	13 171	15 988	11 266	9 515	PARA CONSUMO HUMANO DIRECTO
Fresco	621	706	1 488	2 709	2 776	1 922	1 112	1 598	1 204	2 505	3 377	1 356	2 413	Fresco
Congelado	1 933	3 430	1 441	1 189	927	607	625	410	256	2 146	4 278	2 980	2 606	Congelado
Conservas	3 170	4 106	6 594	14 254	13 407	9 186	11 259	11 440	7 997	8 520	8 333	6 930	4 496	Conservas
PARA HARINA DE PESCADO	0	281 066	273 114	86 113	1 062	0	0	392 784	448 732	91 337	0	0	4 293	PARA HARINA DE PESCADO
Anchoveta	0	281 066	273 114	86 113	1 062	0	0	392 784	448 732	91 337	0	0	4 293	Anchoveta

1/ Cifras preliminares.

FUENTE: Ministerio de la Producción, IMARPE - Chimbote

ELABORACIÓN: BCRP. Sucursal Trujillo. Departamento de Estudios Económicos.



ANEXO 3

ANCASH: PRODUCCIÓN MINERA 1/

PRODUCTOS	2013									2014				PRODUCTOS
	ABR	MAY	JUN	JUL	AGO	SET	OCT	NOV	DIC	ENE	FEB	MAR	ABR	
MINERÍA METÁLICA														MINERÍA METÁLICA
Cobre (TMF)	30 643	37 688	46 096	45 835	48 302	40 528	47 896	43 568	45 383	33 916	38 703	33 406	23 130	Cobre (TMF)
Molibdeno (TMF)	405	304	404	519	400	437	445	174	506	312	443	78	21	Molibdeno (TMF)
Oro (Onzas troy)	8 004	8 957	9 674	11 552	11 548	12 139	8 084	6 456	506	801	816	782	471	Oro (Onzas troy)
Plata (Onzas troy)	1 764 485	1 919 733	1 963 420	1 893 359	2 129 178	1 157 497	1 556 158	2 391 024	1 660 234	1 252 309	1 533 736	1 372 185	1 257 652	Plata (Onzas troy)
Plomo (TMF)	2 067	2 152	1 736	2 359	1 633	1 008	918	2 394	1 873	1 803	1 641	1 344	1 800	Plomo (TMF)
Zinc (TMF)	39 172	40 063	44 364	31 851	30 581	13 036	28 550	27 984	27 673	17 730	22 176	18 530	24 244	Zinc (TMF)

1/ Cifras preliminares.

FUENTE: MINEM.

ELABORACION: BCRP, Sucursal Trujillo. Departamento de Estudios Económicos.

ANEXO 4

ANCASH: PRODUCCIÓN MANUFACTURERA 1/
(Variaciones porcentuales)

PRODUCTOS	2013										2014				PRODUCTOS
	ABR	MAY	JUN	JUL	AGO	SET	OCT	NOV	DIC	ENE	FEB	MAR	ABR		
MANUFACTURA PRIMARIA	-73,9	4,1	-8,6	-27,4	63,0	-1,3	35,8	375,6	437,4	-0,1	9,1	48,6	57,0	MANUFACTURA PRIMARIA	
1512-15 HARINA Y ACEITE DE PESCADO	-100,0	-2,7	-19,9	-65,8	-	-	-	282.225,4	6.772,9	-17,7	-100,0	-	-	1512-15 HARINA Y ACEITE DE PESCADO	
Harina de Pescado	-100,0	2,3	-12,0	-63,8	-	-	-	288.028,1	6.574,1	-21,7	-100,0	-	-	Harina de Pescado	
Aceite de Pescado	-100,0	-25,4	-50,3	-77,3	-	-	-	239.033,3	9.796,6	22,8	-100,0	-	-	Aceite de Pescado	
1512 CONSERVAS Y PRODUCTOS CONGELADOS DE PESCADO	-86,5	110,1	51,9	171,5	121,1	6,5	61,8	11,9	-24,0	34,2	15,7	75,6	115,1	1512 CONSERVAS Y PRODUCTOS CONGELADOS DE PESCADO	
Conservas de Pescado	-84,8	112,4	171,0	202,0	145,5	39,0	92,2	69,6	13,4	614,2	59,3	63,2	75,0	Conservas de Pescado	
Pescado Congelado	-87,8	105,7	-56,0	69,6	9,4	-64,2	-40,9	-83,2	-85,4	-42,6	-1,8	85,0	151,3	Pescado Congelado	
1542 AZÚCAR	42,3	3,4	203,7	-	11,3	-10,6	11,6	-1,2	23,5	-5,1	-7,0	15,4	-3,4	1542 AZÚCAR	
MANUFACTURA NO PRIMARIA	11,8	12,1	35,3	239,2	38,5	4,2	1,4	5,2	1,7	8,0	21,9	33,9	5,6	MANUFACTURA NO PRIMARIA	
1513 CONSERVACION FRUTAS/HORTALIZAS	45,1	86,2	-34,6	-66,5	9,3	-75,1	36,6	176,6	615,4	20,9	58,1	67,2	-54,5	1513 CONSERVACION FRUTAS/HORTALIZAS	
1531 PRODUCTOS DE MOLINERIA	48,0	-24,3	355,7	-	-	-	-	-	-	-	85,4	71,6	23,4	1531 PRODUCTOS DE MOLINERIA	
Arroz Pilado	48,0	-24,3	355,7	-	-	-	-	-	-	-	85,4	71,6	23,4	Arroz Pilado	
1551 BEBIDAS ALCOHÓLICAS	-29,9	-28,0	65,3	-	26,8	40,1	32,5	17,0	411,3	-	149,9	-	-100,0	1551 BEBIDAS ALCOHÓLICAS	
Alcohol Etilico	-29,9	-28,0	65,3	-	26,8	40,1	32,5	17,0	411,3	-	149,9	-	-100,0	Alcohol Etilico	
2411 SUSTANCIAS QUÍMICAS BÁSICAS	20,8	24,9	26,3	22,8	36,1	20,8	23,2	-0,5	-1,0	-12,3	4,2	12,7	6,8	2411 SUSTANCIAS QUÍMICAS BÁSICAS	
Oxígeno	24,3	27,9	29,6	27,8	44,8	25,8	25,7	3,6	-2,0	-14,2	0,2	18,8	12,6	Oxígeno	
Nitrógeno	7,9	18,0	21,7	0,1	3,8	0,9	13,9	-22,5	8,2	6,9	46,3	-24,0	-31,8	Nitrógeno	
Acetileno	-9,4	-13,3	-16,3	2,0	-12,1	-18,6	-1,0	-6,9	-3,0	-26,8	-5,5	-5,0	-5,5	Acetileno	
2710 INDUSTRIA DE HIERRO Y ACERO	2,8	14,3	33,7	414,4	39,4	2,2	-3,5	4,8	-4,0	10,4	18,0	26,8	7,4	2710 INDUSTRIA DE HIERRO Y ACERO	
Productos Siderúrgicos	2,8	14,3	33,7	414,4	39,4	2,2	-3,5	4,8	-4,0	10,4	18,0	26,8	7,4	Productos Siderúrgicos	
TOTAL	-37,3	7,3	4,8	26,6	46,3	2,3	11,6	132,8	135,5	4,0	16,7	38,2	17,8	TOTAL	

1/ Cifras preliminares.

FUENTE: Ministerio de la Producción y Empresas.

ELABORACIÓN: BCRP. Sucursal Trujillo. Departamento de Estudios Económicos.



ANEXO 5

ANCASH: PRODUCCIÓN MANUFACTURERA 1/
(Índice 1994 = 100)

PRODUCTOS	2013									2014				PRODUCTOS
	ABR	MAY	JUN	JUL	AGO	SET	OCT	NOV	DIC	ENE	FEB	MAR	ABR	
MANUFACTURA PRIMARIA	18,0	80,2	81,7	46,9	30,1	23,5	25,4	115,2	122,7	52,3	38,4	31,5	28,3	MANUFACTURA PRIMARIA
1512-15 HARINA Y ACEITE DE PESCADO	0,0	66,7	68,8	20,9	0,3	0,0	0,0	96,1	109,3	24,2	0,0	0,0	1,2	1512-15 HARINA Y ACEITE DE PESCADO
Harina de Pescado	0,0	66,3	69,2	21,7	0,3	0,0	0,0	99,8	114,9	24,2	0,0	0,0	1,1	Harina de Pescado
Aceite de Pescado	0,0	69,1	66,1	15,5	0,6	0,0	0,0	72,3	72,8	24,3	0,0	0,0	1,6	Aceite de Pescado
1512 CONSERVAS Y PRODUCTOS CONGELADOS DE PESCADO	145,5	154,1	189,9	364,7	330,2	244,0	258,3	260,2	157,1	367,8	523,1	363,4	313,0	1512 CONSERVAS Y PRODUCTOS CONGELADOS DE PESCADO
Conservas de Pescado	87,1	127,8	203,3	394,1	379,8	275,4	298,8	309,8	183,9	288,8	259,7	184,2	152,4	Conservas de Pescado
Pescado Congelado	368,3	254,4	138,9	252,8	141,2	124,4	103,8	71,0	55,0	669,1	1.527,3	1.046,7	925,4	Pescado Congelado
1542 AZÚCAR	856,9	812,3	597,7	597,7	974,5	849,3	943,7	954,4	1.041,3	784,7	769,4	958,8	828,0	1542 AZÚCAR
MANUFACTURA NO PRIMARIA	195,4	197,8	181,4	189,3	185,8	161,0	153,8	164,8	178,1	199,0	214,6	240,8	206,2	MANUFACTURA NO PRIMARIA
1513 CONSERVACION FRUTAS/HORTALIZAS	8.879,7	3.238,3	1.136,4	391,7	800,0	359,7	1.957,9	2.408,1	6.972,9	10.473,8	12.197,3	15.413,8	4.043,7	1513 CONSERVACION FRUTAS/HORTALIZAS
1531 PRODUCTOS DE MOLINERIA	1.249,1	587,3	297,8	0,0	0,0	0,0	0,0	0,0	0,0	0,0	650,2	1.675,2	1.541,2	1531 PRODUCTOS DE MOLINERIA
Arroz Pilado	1.249,1	587,3	297,8	0,0	0,0	0,0	0,0	0,0	0,0	0,0	650,2	1.675,2	1.541,2	Arroz Pilado
1551 BEBIDAS ALCOHÓLICAS	183,9	210,0	125,7	222,2	278,5	258,6	265,6	266,4	293,7	102,6	266,8	251,8	0,0	1551 BEBIDAS ALCOHÓLICAS
Alcohol Etílico	183,9	210,0	125,7	222,2	278,5	258,6	265,6	266,4	293,7	102,6	266,8	251,8	0,0	Alcohol Etílico
2411 SUSTANCIAS QUÍMICAS BÁSICAS	3.709,0	3.842,4	3.451,8	4.061,8	4.306,6	3.748,7	4.091,5	3.947,3	3.937,9	3.438,1	3.728,6	4.262,8	3.960,5	2411 SUSTANCIAS QUÍMICAS BÁSICAS
Oxígeno	3.933,6	4.038,2	3.590,7	4.305,3	4.596,7	4.026,0	4.333,2	4.221,6	4.245,4	3.603,7	3.938,7	4.736,9	4.430,2	Oxígeno
Nitrógeno	65.754,5	73.200,6	67.703,6	69.375,7	73.397,1	62.461,2	73.956,2	66.323,5	64.601,4	68.874,7	71.022,0	53.884,1	44.816,6	Nitrógeno
Acetileno	574,9	571,4	600,4	732,8	648,5	510,7	609,6	592,4	504,1	432,2	470,2	517,2	543,0	Acetileno
2710 INDUSTRIA DE HIERRO Y ACERO	132,2	157,2	153,5	164,8	158,5	137,5	125,3	137,2	145,0	167,1	161,8	155,7	142,0	2710 INDUSTRIA DE HIERRO Y ACERO
Productos Siderúrgicos	132,2	157,2	153,5	164,8	158,5	137,5	125,3	137,2	145,0	167,1	161,8	155,7	142,0	Productos Siderúrgicos
TOTAL	58,3	106,9	104,4	79,3	65,5	54,8	54,6	126,5	135,3	85,7	78,4	79,1	68,7	TOTAL

1/ Cifras preliminares.

FUENTE: Ministerio de la Producción y Empresas.

ELABORACIÓN: BCRP. Sucursal Trujillo. Departamento de Estudios Económicos.



ANEXO 6

ANCASH: EXPORTACIONES POR TIPO DE PRODUCTO 1/
(Miles de US\$ FOB)

TIPO	2013												2014				TIPO
	ENE	FEB	MAR	ABR	MAY	JUN	JUL	AGO	SET	OCT	NOV	DIC	ENE	FEB	MAR	ABR	
Productos Tradicionales	238 864	237 075	318 250	226 945	323 219	340 488	354 754	564 697	414 594	364 415	359 968	421 316	287 550	356 289	333 715	218 999	Productos Tradicionales
Agrícolas	0	0	0	0	0	66	65	0	0	0	0	0	0	0	5	0	Agrícolas
Mineros	236 911	217 699	292 442	207 923	317 826	319 076	266 257	436 386	363 145	330 935	352 495	371 543	164 155	295 057	261 077	187 416	Mineros
Pesqueros	1 953	19 376	25 808	19 022	5 393	21 346	88 432	128 311	51 449	33 480	7 473	49 773	123 395	61 232	72 633	31 582	Pesqueros
Productos no tradicionales	8 552	13 764	10 738	15 530	8 888	16 204	10 615	16 541	13 098	17 288	11 565	9 509	8 998	11 445	10 191	7 891	Productos no tradicionales
Agropecuario	3 424	2 003	4 593	4 169	4 888	4 296	6 513	6 719	5 028	4 647	4 275	4 677	3 916	3 602	5 796	4 152	Agropecuario
Maderas y papeles	49	137	0	173	140	0	1	0	135	10	50	359	0	319	0	136	Maderas y papeles
Metal - mecánico	45	32	92	92	386	343	123	250	181	83	563	276	0	304	225	226	Metal - mecánico
Minería no metálica	6	0	1	1	1	0	0	0	1	0	12	16	0	2	0	0	Minería no metálica
Pesqueros	4 502	4 498	5 752	4 167	2 989	4 944	3 733	4 789	6 859	6 073	5 869	3 899	4 495	5 889	3 998	2 699	Pesqueros
Químicos	151	175	64	183	332	146	0	0	662	174	199	25	24	857	24	351	Químicos
Sidero - metalúrgico y joyería	358	6 898	225	6 726	129	6 448	233	4 778	186	6 277	554	180	528	404	146	312	Sidero - metalúrgico y joyería
Textiles	16	21	9	19	23	26	12	3	17	25	36	47	35	65	0	14	Textiles
Otros	0	0	4	0	0	1	0	1	29	0	7	30	0	2	2	0	Otros
Otros 2/	0	0	51	51	0	0	0	48	0	0	0	0	0	0	0	0	Otros 2/
TOTAL EXPORTACIONES	247 415	250 839	329 039	242 526	332 108	356 692	365 369	581 285	427 692	381 703	371 534	430 824	296 548	367 734	343 906	226 890	TOTAL EXPORTACIONES

1/ Cifras preliminares.

2/ Comprende al sector agropecuario y petróleo y derivados.

FUENTE: SUNAT.

ELABORACIÓN: BCRP. Sucursal Trujillo. Departamento de Estudios Económicos.



ANEXO 7

ANCASH: EXPORTACIONES DE PRODUCTOS TRADICIONALES 1/
(Miles de US\$ FOB)

TIPO	2013												2014				TIPO
	ENE	FEB	MAR	ABR	MAY	JUN	JUL	AGO	SET	OCT	NOV	DIC	ENE	FEB	MAR	ABR	
PESQUEROS	1 953	19 376	25 808	19 022	5 393	21 346	88 432	128 311	51 449	33 480	7 473	49 773	123 395	61 232	72 633	31 582	PESQUEROS
Harina de pescado																	Harina de pescado
Volumen (TM)	1 210	5 093	8 970	9 372	2 485	11 739	47 232	58 667	31 432	14 112	4 779	35 209	61 651	36 829	26 924	18 151	Volumen (TM)
Valor (Miles US\$)	1 953	8 955	16 907	18 102	4 817	21 021	77 279	90 393	48 461	20 395	6 785	47 315	83 362	50 967	37 683	27 049	Valor (Miles US\$)
Aceite de pescado																	Aceite de pescado
Volumen (TM)	0	4 227	3 734	352	213	120	4 684	16 786	1 654	6 204	295	1 132	21 090	5 441	16 707	2 359	Volumen (TM)
Valor (Miles US\$)	0	10 421	8 900	919	577	325	11 153	37 918	2 988	13 085	688	2 458	40 033	10 265	34 950	4 533	Valor (Miles US\$)
MINEROS	236 911	217 699	292 442	207 923	317 826	319 076	266 257	436 386	363 145	330 935	352 495	371 543	164 155	295 057	261 077	187 416	MINEROS
Cobre																	Cobre
Volumen (TM)	86 244	90 981	98 719	79 573	123 624	140 100	123 367	176 417	168 172	143 207	164 893	171 172	63 065	143 795	122 337	94 719	Volumen (TM)
Valor (Miles US\$)	189 380	183 996	211 894	164 562	235 942	256 803	222 794	329 486	329 019	270 040	322 197	329 137	122 024	273 906	227 961	161 959	Valor (Miles US\$)
Molibdeno																	Molibdeno
Volumen (TM)	913	216	1 009	644	323	641	596	724	988	655	395	1 445	555	815	614	342	Volumen (TM)
Valor (Miles US\$)	10 059	2 407	10 947	6 950	3 368	6 876	6 292	6 799	9 104	6 069	3 697	13 835	4 950	7 735	5 599	3 209	Valor (Miles US\$)
Oro																	Oro
Volumen (TM)	1	1	1	1	2	1	1	3	1	2	0	1	0	1	0	0	Volumen (TM)
Valor (Miles US\$)	8 779	12 764	17 948	15 757	28 248	15 586	8 692	62 968	11 415	26 487	1 876	8 384	1 534	3 955	0	808	Valor (Miles US\$)
Plomo																	Plomo
Volumen (TM)	0	389	353	0	1 511	2 058	705	0	1 867	1 027	0	1 263	1 040	0	370	651	Volumen (TM)
Valor (Miles US\$)	0	1 270	1 132	0	3 063	5 329	955	0	4 781	3 758	0	5 474	3 131	0	650	3 117	Valor (Miles US\$)
Zinc																	Zinc
Volumen (TM)	42 292	25 360	81 092	35 373	86 194	59 702	52 420	66 240	15 140	44 369	43 293	27 367	52 441	15 593	43 381	30 994	Volumen (TM)
Valor (Miles US\$)	28 693	17 262	50 521	20 654	47 206	34 481	27 525	37 133	8 826	24 581	24 725	14 713	32 516	9 460	26 866	18 323	Valor (Miles US\$)
Plata																	Plata
Volumen (TM)	0	0	0	0	0	0	0	0	0	0	0	0	0	0	0	0	Volumen (TM)
Valor (Miles US\$)	0	0	0	0	0	0	0	0	0	0	0	0	0	0	1	0	Valor (Miles US\$)
Tungsteno																	Tungsteno
Volumen (TM)	0	0	0	0	0	0	0	0	0	0	0	0	0	0	0	0	Volumen (TM)
Valor (Miles US\$)	0	0	0	0	0	0	0	0	0	0	0	0	0	0	0	0	Valor (Miles US\$)
OTROS 2/	0	0	51	51	0	66	65	48	0	0	0	0	0	0	5	0	OTROS 2/
TOTAL	238 864	237 075	318 301	226 996	323 219	340 488	354 754	564 744	414 594	364 415	359 968	421 316	287 550	356 289	333 715	218 999	TOTAL

1/ Cifras preliminares.

2/ Comprende algodón, lana y petróleo y derivados.

FUENTE: SUNAT.

ELABORACIÓN: BCRP. Sucursal Trujillo. Departamento de Estudios Económicos.



ANEXO 8

ANCASH: EXPORTACIONES DE PRODUCTOS NO TRADICIONALES 1/
(Miles de US \$ FOB)

TIPO	2013												2014				TIPO
	ENE	FEB	MAR	ABR	MAY	JUN	JUL	AGO	SET	OCT	NOV	DIC	ENE	FEB	MAR	ABR	
AGROPECUARIOS	3 424	2 003	4 593	4 169	4 888	4 296	6 513	6 719	5 028	4 647	4 275	4 677	3 916	3 602	5 796	4 152	AGROPECUARIOS
Legumbres	1 825	161	234	603	3 082	3 212	5 391	5 707	3 931	3 180	2 700	2 414	1 668	300	312	1 111	Legumbres
Frutas	1 411	1 468	3 577	2 942	1 224	401	633	316	217	772	921	1 713	1 603	2 805	5 149	2 380	Frutas
Productos vegetales diversos	175	366	720	559	526	680	489	693	697	679	470	356	557	339	318	508	Productos vegetales diversos
Cereales y sus preparaciones	0	0	0	0	0	0	0	0	50	0	0	0	0	0	0	117	Cereales y sus preparaciones
Té, café, cacao y esencias	12	8	61	24	56	3	0	3	4	4	184	194	88	159	9	53	Té, café, cacao y esencias
Resto	0	0	1	41	0	0	0	0	129	13	0	0	0	0	7	4	Resto
PESQUEROS	4 502	4 498	5 752	4 167	2 989	4 944	3 733	4 789	6 859	6 073	5 869	3 899	4 495	5 889	3 998	2 699	PESQUEROS
Crustáceos y moluscos congelados	1 940	3 458	2 010	3 098	1 569	3 795	1 475	2 296	3 880	2 945	4 217	2 374	1 672	2 623	1 783	1 524	Crustáceos y moluscos congelados
Pescado congelado	629	506	2 365	630	219	0	0	170	192	0	0	0	288	792	85	145	Pescado congelado
Preparaciones y conservas	1 904	534	1 377	439	1 201	1 149	2 258	2 324	2 787	3 128	1 280	1 526	2 535	2 474	2 129	1 029	Preparaciones y conservas
Pescado seco	0	0	0	0	0	0	0	0	0	0	0	0	0	0	0	0	Pescado seco
Resto	29	0	0	0	0	0	0	0	0	0	373	0	0	0	0	0	Resto
TEXTILES	16	21	9	19	23	26	12	3	17	25	36	47	35	65	0	14	TEXTILES
Prendas de vestir y otras confecciones	16	21	0	10	11	0	12	3	17	0	11	47	8	11	0	14	Prendas de vestir y otras confecciones
Tejidos	0	0	9	9	12	26	0	0	25	25	0	0	27	54	0	0	Tejidos
Hilados	0	0	0	0	0	0	0	0	0	0	0	0	0	0	0	0	Hilados
Fibras textiles	0	0	0	0	0	0	0	0	0	0	0	0	0	0	0	0	Fibras textiles
MADERAS, PAPELES Y SUS MANUFACTURAS	49	137	0	173	140	0	1	0	135	10	50	359	0	319	0	136	MADERAS, PAPELES Y SUS MANUFACTURAS
Madera en bruto o en láminas	0	0	0	16	0	0	1	0	0	0	0	73	0	0	0	0	Madera en bruto o en láminas
Artículos impresos	0	0	0	0	0	0	0	0	0	10	1	0	0	10	0	0	Artículos impresos
Manufacturas de papel y cartón	0	0	0	0	0	0	0	0	0	0	0	0	0	0	0	0	Manufacturas de papel y cartón
Manufacturas de madera	7	10	0	19	7	0	0	0	13	0	8	66	0	42	0	7	Manufacturas de madera
Muebles de madera y sus partes	43	127	0	139	134	0	0	0	122	0	41	220	0	268	0	129	Muebles de madera y sus partes
QUÍMICOS	151	175	64	183	332	146	0	0	662	174	199	25	24	857	24	351	QUÍMICOS
Productos químicos orgánicos e inorgánicos	0	0	0	19	0	0	0	0	0	70	0	0	0	0	0	65	Productos químicos orgánicos e inorgánicos
Artículos manufacturados de plásticos	2	0	0	0	0	0	0	0	0	0	0	0	0	0	0	0	Artículos manufacturados de plásticos
Materias tintóreas, curtientes y colorantes	28	29	28	56	28	0	0	0	0	0	0	0	24	0	24	30	Materias tintóreas, curtientes y colorantes
Aceites esenciales, prod. de tocador y tensoactivos	0	0	0	0	0	0	0	0	0	0	0	0	0	0	0	0	Aceites esenciales, prod. de tocador y tensoactivos
Resto	122	146	36	108	304	146	0	0	662	103	199	25	0	857	0	257	Resto
MINERALES NO METÁLICOS	6	0	1	1	1	0	0	0	1	0	12	16	0	2	0	0	MINERALES NO METÁLICOS
Cemento y materiales de construcción	0	0	0	1	1	0	0	0	0	0	1	13	0	0	0	0	Cemento y materiales de construcción
Abonos y minerales en bruto	6	0	0	0	0	0	0	0	0	0	0	0	0	0	0	0	Abonos y minerales en bruto
Vidrio y artículos de vidrio	0	0	0	0	1	0	0	0	0	0	0	0	0	0	0	0	Vidrio y artículos de vidrio
Artículos de cerámica	0	0	0	0	0	0	0	0	0	0	11	0	0	0	0	0	Artículos de cerámica
Coque y semicoque de hulla	0	0	0	0	0	0	0	0	0	0	0	0	0	0	0	0	Coque y semicoque de hulla
Resto	0	0	1	0	0	0	0	0	1	0	0	3	0	2	0	0	Resto
SIDERO - METALÚRGICO Y JOYERÍA	358	6 898	225	6 726	129	6 448	233	4 778	186	6 277	554	180	528	404	146	312	SIDERO - METALÚRGICO Y JOYERÍA
Productos de hierro	220	5 001	33	6 527	29	6 259	39	4 657	27	5 949	75	28	123	213	24	81	Productos de hierro
Manufacturas de metales comunes	117	154	191	198	99	189	194	121	156	328	473	152	404	190	122	231	Manufacturas de metales comunes
Artículos de joyería	2	0	1	0	0	0	0	0	3	0	6	0	0	2	0	0	Artículos de joyería
Resto	19	1 742	0	0	0	0	0	0	0	0	0	0	0	0	0	0	Resto
METAL - MECÁNICOS	45	32	92	92	386	343	123	250	181	83	562	276	0	304	225	226	METAL - MECÁNICOS
Vehículos de carretera	0	0	0	0	0	0	0	0	0	0	2	0	0	0	0	0	Vehículos de carretera
Maquinaria y equipo industrial	17	0	50	24	0	2	0	217	26	0	2	200	0	0	0	0	Maquinaria y equipo industrial
Máquinas y aparatos eléctricos, y sus partes	0	0	0	0	0	0	0	0	1	0	0	0	0	5	0	0	Máquinas y aparatos eléctricos, y sus partes
Artículos manufacturados de hierro o acero	0	0	1	0	0	3	0	0	12	0	0	0	0	1	0	0	Artículos manufacturados de hierro o acero
Equipo de uso doméstico	0	0	0	0	0	0	0	0	0	0	0	0	0	0	0	0	Equipo de uso doméstico
Maquinaria y equipo generadores de fuerza	4	0	26	0	0	20	0	1	8	0	4	0	0	0	0	0	Maquinaria y equipo generadores de fuerza
Enseres domésticos de metales comunes	0	0	0	0	0	0	0	0	0	0	0	0	0	0	0	0	Enseres domésticos de metales comunes
Resto	24	32	15	68	386	318	123	32	133	83	555	76	0	298	225	226	Resto
OTROS	0	0	4	0	0	1	0	1	29	0	7	30	0	2	2	0	OTROS
TOTAL NO TRADICIONALES	8 551	13 764	10 738	15 530	8 888	16 204	10 615	16 541	13 098	17 288	11 565	9 509	8 998	11 445	10 191	7 891	TOTAL NO TRADICIONALES

1/ Cifras preliminares.

FUENTE: SUNAT.

ELABORACIÓN: BCRP. Sucursal Trujillo. Departamento de Estudios Económicos.



ANEXO 9

**ANCASH: IMPORTACIONES FOB POR EL PUERTO DE CHIMBOTE 1/
(Miles de US\$)**

	2013												2014				
	ENE	FEB	MAR	ABR	MAY	JUN	JUL	AGO	SET	OCT	NOV	DIC	ENE	FEB	MAR	ABR	
I. Bienes de consumo	0	0	0	0	0	0	0	0	0	0	0	0	0	0	0	237	I. Bienes de consumo
II. Insumos	6 386	18 880	19 018	10 116	25 088	13 873	24 415	18 789	12 520	20 319	8 737	19 043	14 362	15 463	0	17 939	II. Insumos
Combustibles, lubricantes y conexos	0	0	0	0	0	0	0	0	0	0	0	0	0	0	0	0	Combustibles, lubricantes y conexos
Materias primas para la industria	6 386	18 880	19 018	10 116	25 088	13 873	24 415	18 789	12 520	20 319	8 737	19 043	14 362	15 463	0	17 939	Materias primas para la industria
III. Bienes de capital y materiales de construcción	12 373	14 843	13 930	0	10 266	7 699	13 004	10 020	0	81	1 819	17 122	0	32 887	0	4 209	III. Bienes de capital y materiales de construcción
Materiales de construcción	12 323	14 843	13 930	0	10 266	7 699	13 004	10 020	0	81	1 819	17 122	0	32 887	0	4 209	Materiales de construcción
Para la industria	0	0	0	0	0	0	0	0	0	0	0	0	0	0	0	0	Para la industria
Equipos de transporte	50	0	0	0	0	0	0	0	0	0	0	0	0	0	0	0	Equipos de transporte
TOTAL	18 759	33 723	32 949	10 116	35 354	21 572	37 419	28 808	12 520	20 399	10 556	36 165	14 362	48 351	0	22 384	TOTAL

1/ Cifras preliminares.

FUENTE: SUNAT.

ELABORACION: BCRP. Sucursal de Trujillo. Departamento de Estudios Económicos.

ANEXO 10

ANCASH: INGRESOS CORRIENTES DEL GOBIERNO CENTRAL
(Miles de nuevos soles)

	2013												2014				
	ENE	FEB	MAR	ABR	MAY	JUN	JUL	AGO	SET	OCT	NOV	DIC	ENE	FEB	MAR	ABR	
I. INGRESOS TRIBUTARIOS	36 734	36 612	35 142	31 875	39 544	33 597	43 600	36 096	35 876	39 427	27 077	44 591	53 065	39 903	39 469	39 732	I. INGRESOS TRIBUTARIOS
1. Impuestos a los Ingresos	13 733	9 015	12 720	11 871	9 398	9 774	10 180	10 065	10 719	9 917	10 643	11 560	14 646	11 888	16 114	14 542	1. Impuestos a los Ingresos
- Personas Naturales	4 274	3 035	3 780	3 676	3 548	3 563	3 449	3 614	3 703	3 310	4 166	3 784	4 874	3 574	4 610	4 424	- Personas Naturales
- Personas Jurídicas	9 261	5 765	5 408	4 415	5 061	5 055	5 930	6 127	6 476	6 208	7 514		8 529	6 988	8 766	4 910	- Personas Jurídicas
- Regularización	199	214	3 532	3 779	789	1 156	800	324	540	400	263	195	1 243	1 326	2 738	5 208	- Regularización
2. Impuestos a la Importación	3	1	2	2	2	1	1	2	2	1	2	1					2. Impuestos a la Importación
3. Impuestos General a las Ventas	21 027	25 784	19 875	16 310	26 839	20 452	29 854	21 305	21 491	25 906	13 227	29 458	30 565	26 113	21 076	21 257	3. Impuestos General a las Ventas
- Operaciones Internas	12 878	8 106	7 082	7 581	8 726	8 838	11 991	11 202	12 224	10 687	10 662	13 841	14 196	8 860	11 779	9 264	- Operaciones Internas
- Operaciones Externas	8 149	17 677	12 793	8 730	18 113	11 614	17 863	10 103	9 267	15 220	2 565	15 617	16 369	17 253	9 297	11 993	- Operaciones Externas
4. Impuestos Selectivo al Consumo	2	3	2	4	4	5	6	5	5	3	4	4	7	3	0	9	4. Impuestos Selectivo al Consumo
5. Otros Ingresos Tributarios	1 968	1 810	2 543	3 689	3 301	3 365	3 559	4 718	3 659	3 599	3 200	3 568	7 847	1 899	2 279	3 924	5. Otros Ingresos Tributarios
II. INGRESOS NO TRIBUTARIOS	2 141	2 208	4 035	2 474	1 288	4 631	2 523	4 192	2 404	3 874	3 463	6 307	6 893	1 268	121	3 772	II. INGRESOS NO TRIBUTARIOS
INGRESOS CORRIENTES (I+II)	38 875	38 821	39 177	34 349	40 832	38 228	46 123	40 288	38 280	43 301	30 539	50 898	59 958	41 171	39 590	43 504	INGRESOS CORRIENTES (I+II)

FUENTE: SUNAT.

ELABORACIÓN: BCRP. Sucursal Trujillo. Departamento de Estudios Económicos.



ANEXO 11

ANCASH: GASTOS NO FINANCIERO DEL GOBIERNO REGIONAL
(Miles de nuevos soles)

	2013												2014				
	ENE	FEB	MAR	ABR	MAY	JUN	JUL	AGO	SET	OCT	NOV	DIC	ENE	FEB	MAR	ABR	
GASTOS NO FINANCIEROS	65 098	65 263	90 891	93 489	100 052	75 446	91 505	190 684	100 788	99 652	106 691	146 884	77 347	104 732	65 644	63 100	GASTOS NO FINANCIEROS
a. GASTOS CORRIENTES	63 873	60 998	65 743	61 915	66 413	66 021	76 173	76 672	69 049	68 846	72 770	117 362	75 561	66 260	63 625	62 349	a. GASTOS CORRIENTES
1. Personal y obligaciones sociales	52 388	47 716	47 869	43 129	45 169	46 654	51 472	44 507	44 613	46 579	45 054	48 800	61 318	49 285	44 679	45 768	1. Personal y obligaciones sociales
2. Pensiones y otras prestaciones sociales	9 480	7 048	6 841	6 536	6 815	6 462	8 898	7 206	7 190	7 002	7 051	11 242	9 966	6 965	7 156	6 736	2. Pensiones y otras prestaciones sociales
3. Bienes y servicios	1 822	5 893	10 473	11 558	13 689	12 416	15 107	24 898	16 117	15 025	20 395	36 741	4 070	9 840	11 255	9 459	3. Bienes y servicios
4. Donaciones y transferencias	0	0	0	0	0	0	0	0	0	0	0	0	0	0	0	0	4. Donaciones y transferencias
5. Otros gastos	184	342	560	691	739	489	696	60	1 129	240	269	20 578	207	170	536	387	5. Otros gastos
b. GASTOS DE CAPITAL	1 225	4 264	25 149	31 574	33 639	9 424	15 333	114 012	31 739	30 806	33 921	29 522	1 786	38 472	2 019	750	b. GASTOS DE CAPITAL
1. Adquisición de activos no financieros	1 225	4 264	25 149	31 574	33 639	9 424	15 333	114 012	31 739	30 806	33 921	29 522	1 786	38 472	2 019	750	1. Adquisición de activos no financieros
2. Otros gastos de capital	0	0	0	0	0	0	0	0	0	0	0	0	0	0	0	0	2. Otros gastos de capital

FUENTE: Ministerio de Economía y Finanzas.

ELABORACIÓN: BCRP, Sucursal Trujillo. Departamento de Estudios Económicos.

ANEXO 12

ANCASH: GASTOS NO FINANCIEROS DEL GOBIERNO LOCAL

(Miles de nuevos soles)

	2013												2014				
	ENE	FEB	MAR	ABR	MAY	JUN	JUL	AGO	SET	OCT	NOV	DIC	ENE	FEB	MAR	ABR	
GASTOS NO FINANCIEROS	38 162	69 621	100 461	108 150	100 416	89 319	140 573	133 804	127 901	142 002	151 733	292 465	38 166	86 187	130 786	107 228	GASTOS NO FINANCIEROS
a. GASTOS CORRIENTES	24 037	23 710	33 323	39 744	38 083	39 692	40 572	45 085	38 332	40 241	39 329	58 181	21 063	29 624	37 767	36 795	a. GASTOS CORRIENTES
1. Personal y obligaciones sociales	9 066	5 826	9 072	8 404	7 221	6 874	10 058	7 613	7 392	8 368	7 268	8 537	9 399	10 034	8 621	7 867	1. Personal y obligaciones sociales
2. Pensiones y otras prestaciones sociales	639	879	1 351	2 614	1 827	1 926	2 402	2 326	2 781	2 656	2 603	4 542	1 114	860	1 664	1 497	2. Pensiones y otras prestaciones sociales
3. Bienes y servicios	13 973	16 045	22 029	26 882	26 741	29 280	25 743	33 748	26 743	27 898	28 205	42 471	10 290	17 490	25 988	25 900	3. Bienes y servicios
4. Donaciones y transferencias	197	513	575	1 130	1 995	1 102	2 004	1 164	1 135	1 153	887	2 500	163	1 038	758	1 141	4. Donaciones y transferencias
5. Otros gastos	163	446	296	714	299	510	365	234	282	166	366	130	97	201	737	389	5. Otros gastos
b. GASTOS DE CAPITAL	14 125	45 911	67 138	68 406	62 333	49 627	100 001	88 720	89 569	101 761	112 404	234 284	17 103	56 563	93 019	70 433	b. GASTOS DE CAPITAL
1. Adquisición de activos no financieros	14 081	45 733	67 135	68 273	62 285	49 575	99 956	88 655	89 524	101 718	111 795	233 413	16 750	56 451	93 019	70 345	1. Adquisición de activos no financieros
2. Otros gastos de capital	44	178	4	133	48	51	45	65	45	44	608	871	353	112	0	88	2. Otros gastos de capital

FUENTE: Ministerio de Economía y Finanzas.

ELABORACIÓN: BCRP, Sucursal Trujillo. Departamento de Estudios Económicos.



ANEXO 13

ANCASH: CRÉDITO AL SECTOR PRIVADO ^{1/}
(En miles de nuevos Soles)

ENTIDADES FINANCIERAS	2013										2014				ENTIDADES FINANCIERAS
	ABR	MAY	JUN	JUL	AGO	SET	OCT	NOV	DIC	ENE	FEB	MAR	ABR		
I. BANCO DE LA NACIÓN	101 576	103 568	104 394	105 886	106 262	107 377	108 498	110 265	113 267	115 148	117 960	116 491	120 636	I. BANCO DE LA NACIÓN	
II. EMPRESAS BANCARIAS	1 608 550	1 670 111	1 716 710	1 761 774	1 790 033	1 783 938	1 815 599	1 845 750	1 855 147	1 814 657	1 831 658	1 816 095	1 827 931	II. EMPRESAS BANCARIAS	
Interbank	182 454	184 672	188 632	190 238	194 188	198 898	200 396	198 904	197 527	197 307	197 305	197 662	200 227	Interbank	
Continental	330 184	351 865	362 079	368 570	373 953	368 292	378 222	395 699	403 650	393 571	392 218	394 595	391 796	Continental	
Crédito	604 981	629 206	648 694	654 973	653 459	642 635	664 277	658 591	667 782	668 545	645 718	628 868	627 345	Crédito	
Scotiabank	222 989	234 145	244 224	261 801	278 709	281 195	275 950	287 556	283 170	279 642	287 215	285 117	289 002	Scotiabank	
Agrobanco	2 176	2 439	2 963	15 818	17 781	19 502	21 478	24 540	25 450		32 194	32 566	39 225	Agrobanco	
Banbif	566	524	628	625	655	721	604	687	788	844	967	1 042	1 567	Banbif	
Banco Falabella	10 900	11 266	11 496	11 271	11 616	11 892	12 522	12 970	14 339	14 829	15 217	15 881	16 615	Banco Falabella	
Mibanco	124 729	124 303	124 071	123 421	123 291	122 159	120 023	120 730	113 860	111 557	111 766	110 232	107 418	Mibanco	
Azteca del Perú	18 522	18 915	18 791	18 799	19 012	19 359	20 008	20 528	21 647	21 627	21 556	21 383	21 326	Azteca del Perú	
Banco Financiero	110 306	111 900	114 116	115 107	116 030	117 783	120 489	123 836	125 165	124 855	125 516	126 687	131 298	Banco Financiero	
Banco Cencosud ^{2/}	742	876	1 015	1 149	1 337	1 504	1 628	1 708	1 769	1 879	1 985	2 060	2 111	Banco Cencosud ^{2/}	
Ripley	1	-	1	2	2	1	2	1	1	1	-	-	1	Ripley	
III. INSTITUCIONES NO BANCARIAS	572 949	576 172	580 134	586 271	589 140	594 195	599 485	610 878	618 661	621 073	627 301	643 574	639 220	III. INSTITUCIONES NO BANCARIAS	
Caja Municipal del Santa	102 893	105 211	105 223	106 206	105 585	106 804	106 523	108 467	108 959	107 973	109 161	108 687	111 299	Caja Municipal del Santa	
Caja Municipal de Trujillo	92 265	89 991	90 424	90 025	89 194	89 255	87 298	86 967	85 073	84 171	84 355	82 938	83 234	Caja Municipal de Trujillo	
Caja Municipal de Piura	20 469	20 513	22 821	23 721	24 443	25 765	26 044	26 971	27 678	28 319	27 821	28 137	29 942	Caja Municipal de Piura	
Caja Municipal Sullana	36 186	34 775	34 932	35 669	36 670	37 886	39 055	39 004	39 602	40 037	40 875	41 095	42 126	Caja Municipal Sullana	
CMCP Lima	7 785	8 045	7 777	7 425	7 118	6 701	6 168	5 890	5 711	5 568	5 343	5 275	5 306	CMCP Lima	
Caja Rural Chavín	30 183	29 510	28 093	26 622	24 801	22 852	22 143	22 211	21 277	21 711	21 839	36 752	21 021	Caja Rural Chavín	
Financiera Confianza ^{5/}	20 064	20 240	20 719	21 423	22 491	23 236	23 760	24 502	25 142	25 430	25 514	24 463	23 228	Financiera Confianza ^{5/}	
Caja Señor de Luren	16 894	17 402	17 557	17 216	16 889	16 795	16 568	15 731	14 983	14 732	14 635	14 514	14 294	Caja Señor de Luren	
CREDINKA	3 384	3 356	3 365	3 297	3 308	3 251	3 298	3 504	3 806	3 920	4 129	4 039	4 123	CREDINKA	
Edpyme Marcimex S.A. ^{3/}	1 630	1 519	1 361	1 447	1 576	1 576	2 070	2 516	2 853	2 879	2 554	2 376	2 290	Edpyme Marcimex S.A. ^{3/}	
Edpyme Credivision	653	619	595	568	553	553	494	519	519	524	536	472	349	Edpyme Credivision	
Inversiones La Cruz ^{4/}	3 476	3 430	3 528	3 565	3 359	3 359	3 697	3 837	3 471	3 500	3 769	3 626	3 830	Inversiones La Cruz ^{4/}	
Financiera Edyficar	157 896	162 178	164 874	169 192	173 272	176 281	181 801	188 736	192 190	194 870	199 031	202 287	208 414	Financiera Edyficar	
Financiera TFC S.A.	-	-	-	-	-	-	-	-	-	-	-	-	-	Financiera TFC S.A.	
Compartamos Financiera	-	870	1 169	1 464	2 437	2 906	3 478	3 118	5 100	4 918	4 940	5 269	5 023	Compartamos Financiera	
Crediscotia Financiera	68 668	66 634	64 945	64 090	62 887	61 968	61 503	62 425	63 176	63 105	63 219	63 637	64 396	Crediscotia Financiera	
Financiera Uno	704	1 290	1 814	2 526	3 085	3 475	3 907	4 470	6 155	6 402	6 622	6 904	7 146	Financiera Uno	
Financiera Efectiva	9 324	10 587	10 936	11 817	11 474	11 533	11 677	12 010	12 966	13 013	12 958	13 104	13 199	Financiera Efectiva	
TOTAL	2 283 075	2 349 851	2 401 238	2 453 932	2 485 435	2 485 510	2 523 582	2 566 894	2 587 075	2 550 878	2 576 919	2 576 160	2 587 788	TOTAL	
En MN	1 748 713	1 777 003	1 798 843	1 842 544	1 854 113	1 876 913	1 910 569	1 952 717	1 961 614	1 946 563	2 001 529	2 034 415	2 046 301	En MN	
En ME	534 362	572 848	602 395	611 387	631 322	608 597	613 014	614 178	625 461	604 315	575 390	541 745	541 487	En ME	

1/ Cifras Preliminares.

2/ Inició operaciones en Setiembre 2012.

3/ Cambio de denominación social de la EDPYME Pronegocios S.A. por EDPYME Marcimex S.A.

4/ Ingresó la Edpyme Inversiones La Cruz (Mayo 2012)

5/ Caja Rural Nuestra Gente es ahora Financiera Confianza S.A.A. según resolución SBS N° 2445-2013

FUENTE: Superintendencia de Banca, Seguros y AFP (SBS).

ELABORACION: BCRP, Sucursal Trujillo. Departamento de Estudios Económicos .



ANEXO 14

ANCASH: DEPOSITOS POR INSTITUCIONES 1/
(Saldos en miles de nuevos soles)

ENTIDADES FINANCIERAS	2013									2014				ENTIDADES FINANCIERAS
	ABR	MAY	JUN	JUL	AGO	SET	OCT	NOV	DIC	ENE	FEB	MAR	ABR	
I. BANCO DE LA NACIÓN	484 837	473 822	467 230	463 571	467 400	521 997	530 672	489 791	509 611	513 810	517 394	481 708	490 029	I. BANCO DE LA NACIÓN
II. EMPRESAS BANCARIAS	1 023 226	1 046 873	1 051 915	1 099 210	1 103 472	1 118 879	1 100 762	1 131 047	1 196 266	1 189 948	1 175 147	1 215 739	1 186 146	II. EMPRESAS BANCARIAS
Interbank	82 872	86 226	89 151	92 782	96 644	96 120	97 014	97 629	105 108	109 459	103 383	102 705	106 383	Interbank
Continental	237 374	254 111	257 850	278 444	288 177	281 794	272 410	294 180	308 806	308 377	304 672	288 142	290 115	Continental
Crédito	457 461	460 981	461 457	467 752	460 966	481 922	468 146	479 006	499 347	489 435	480 770	521 565	490 667	Crédito
Scotiabank	146 147	139 909	137 115	146 605	145 207	144 862	146 612	144 769	175 185	163 355	161 996	168 783	166 666	Scotiabank
BanBif	12 874	18 303	16 340	16 860	12 202	12 592	12 740	14 054	2 152	9 989	11 778	22 070	18 594	BanBif
Banco Falabella	2 359	2 581	2 788	2 968	3 351	3 543	3 944	4 474	5 156	5 950	6 586	7 729	8 996	Banco Falabella
Mibanco	27 803	28 972	29 874	35 454	35 363	35 165	35 327	31 055	30 639	32 292	32 136	31 699	31 108	Mibanco
Azteca del Perú	13 916	13 349	13 838	14 402	14 068	14 120	14 673	14 895	15 367	15 781	15 715	16 344	16 836	Azteca del Perú
Banco Financiero	42 399	42 408	43 456	43 815	47 282	48 554	49 701	50 767	54 270	55 076	57 885	56 489	56 567	Banco Financiero
Banco Ripley	20	31	46	128	211	205	196	219	236	233	227	212	212	Banco Ripley
III. INSTITUCIONES NO BANCARIAS	233 733	240 464	241 059	247 279	247 845	249 223	250 340	253 957	255 108	252 273	250 643	252 858	253 390	III. INSTITUCIONES NO BANCARIAS
Caja Municipal del Santa	148 039	151 128	151 131	154 875	154 027	154 697	155 057	156 901	156 541	155 233	154 161	154 630	153 570	Caja Municipal del Santa
Caja Municipal de Trujillo	19 272	20 103	20 312	21 431	21 273	20 934	21 514	21 486	21 505	21 078	21 252	21 806	22 064	Caja Municipal de Trujillo
Caja Municipal de Piura	2 855	3 018	3 023	3 219	3 414	3 685	3 524	3 531	3 922	4 378	4 665	4 664	4 609	Caja Municipal de Piura
Caja Municipal de Sullana	17 477	18 833	18 910	19 519	20 004	20 473	20 505	21 177	21 926	22 112	20 682	20 657	21 396	Caja Municipal de Sullana
CMCP Lima	1 321	1 247	1 224	1 232	1 218	1 233	1 116	1 157	1 219	1 228	1 249	1 286	1 258	CMCP Lima
Caja Rural Chavín	30 628	31 216	31 513	31 728	32 031	32 099	32 257	33 038	33 086	33 132	33 473	34 930	35 658	Caja Rural Chavín
Financiera Confianza ^{2/}	3 150	3 432	3 273	3 220	3 663	3 682	3 700	4 020	4 142	4 343	4 409	4 266	4 341	Financiera Confianza ^{2/}
CREDINKA	903	1 207	1 240	1 309	1 334	1 370	1 527	1 426	1 503	1 454	1 098	1 111	1 166	CREDINKA
Financiera Edyficar	414	467	555	279	327	417	379	401	497	475	500	378	382	Financiera Edyficar
Crediscotia Financiera	9 674	9 814	9 879	10 466	10 553	10 634	10 760	10 821	10 765	8 842	9 153	9 131	8 948	Crediscotia Financiera
TOTAL	1 741 796	1 761 159	1 760 204	1 810 060	1 818 717	1 890 098	1 881 775	1 874 796	1 960 985	1 956 031	1 943 184	1 950 305	1 929 565	TOTAL
En M/N	1 409 892	1 416 208	1 401 418	1 439 210	1 431 334	1 520 923	1 509 521	1 495 061	1 550 426	1 554 160	1 545 621	1 552 258	1 540 989	En M/N
En M/E	331 903	344 951	358 785	370 850	387 383	369 175	372 254	379 734	410 558	401 871	397 563	398 047	388 576	En M/E

1/ Cifras Preliminares.

2/ Caja Rural Nuestra Gente es ahora Financiera Confianza S.A.A. según resolución SBS N° 2445-2013

FUENTE: Superintendencia de Banca, Seguros y AFP (SBS).

ELABORACION: BCRP - Sucursal Trujillo. Departamento de Estudios Económicos .



ANEXO 15

ANCASH: CARTERA PESADA ^{1/}
(En porcentajes)

ENTIDADES FINANCIERAS	2013									2014				ENTIDADES FINANCIERAS
	ABR	MAY	JUN	JUL	AGO	SET	OCT	NOV	DIC	ENE	FEB	MAR	ABR	
A. BANCO DE LA NACIÓN	0,9	0,8	0,8	0,8	0,8	0,9	0,9	0,9	0,9	0,9	0,8	0,8	0,8	A. BANCO DE LA NACIÓN
B. EMPRESAS BANCARIAS ^{2/}	3,3	3,5	3,6	3,2	3,3	3,4	3,4	3,4	3,4	3,6	4,9	4,6	4,1	B. EMPRESAS BANCARIAS ^{2/}
C. INSTITUCIONES NO BANCARIAS	9,4	9,4	9,8	9,7	9,4	9,6	9,3	11,2	11,2	9,7	10,1	10,6	10,1	C. INSTITUCIONES NO BANCARIAS
Cajas municipales	13,0	13,2	13,3	13,1	13,3	13,7	13,3	12,7	12,7	11,5	11,9	12,0	11,8	Cajas municipales
Cajas rurales de ahorro y crédito	8,9	9,2	13,1	14,5	15,6	17,7	19,3	20,7	20,7	18,4	19,2	20,5	18,9	Cajas rurales de ahorro y crédito
Edpymes	9,8	8,4	9,5	9,0	7,9	8,0	7,4	7,4	7,4	5,2	4,9	5,6	5,2	Edpymes
Financieras	5,7	5,7	5,6	5,6	4,7	4,5	4,2	4,0	4,0	4,1	4,3	4,4	4,5	Financieras
TOTAL	4,8	4,9	5,0	4,6	4,8	4,9	4,8	4,7	4,7	4,7	5,6	5,5	5,1	TOTAL

1 / Cifras preliminares

2/ Incluye Agrobanco

FUENTE: Superintendencia de Banca, Seguros y AFP (SBS).

ELABORACION: BCRP - Sucursal Trujillo. Departamento de Estudios Económicos .

ANEXO 16

ANCASH: CREDITO A LA MICROEMPRESA^{1/}
(Saldos en miles de nuevos soles)

INSTITUCIONES	2013												2014				INSTITUCIONES
	ENE	FEB	MAR	ABR	MAY	JUN	JUL	AGO	SET	OCT	NOV	DIC	ENE	FEB	MAR	ABR	
Instituciones financieras	243 318	241 867	237 749	238 078	234 859	234 851	246 227	248 848	249 264	251 326	258 714	260 539	258 340	265 235	264 981	268 400	Instituciones financieras
Bancos	52 049	54 045	53 802	51 940	49 577	49 553	58 767	57 276	56 776	56 240	57 424	57 191	55 549	56 156	59 270	60 196	Bancos
Cajas municipales	63 657	61 037	59 244	58 904	58 872	59 444	60 616	62 669	63 995	65 271	67 190	67 524	67 205	68 303	67 074	67 777	Cajas municipales
Cajas rurales	30 536	30 614	29 617	30 976	20 790	20 196	19 696	19 319	18 350	18 044	18 059	17 544	17 585	18 012	17 713	17 937	Cajas rurales
Edpymes	1 623	1 654	1 660	1 659	1 619	1 688	1 726	1 723	1 692	1 657	1 762	1 658	1 573	1 594	1 148	1 149	Edpymes
Financieras	95 453	94 517	93 426	94 599	104 000	103 969	105 423	107 860	108 450	110 114	114 280	116 622	116 428	121 170	119 775	121 341	Financieras
Instituciones no financieras	378	392	379	390	425	405	398	382	379	387	403	402	434	436	449	474	Instituciones no financieras
IDER César Vallejo	378	392	379	390	425	405	398	382	379	387	403	402	434	436	449	474	IDER César Vallejo
TOTAL	243 696	242 259	238 128	238 468	235 283	235 257	246 625	249 230	249 642	251 713	259 117	259 117	258 775	265 671	265 430	268 874	TOTAL

1/ Cifras preliminares

FUENTE: Superintendencia de Banca, Seguros y AFP (SBS) - Instituciones Financieras

ELABORACIÓN: BCRP - Sucursal Trujillo, Departamento de Estudios Económicos

