



BANCO CENTRAL DE RESERVA DEL PERÚ

La Libertad: Síntesis de Actividad Económica - Noviembre 2014 -

Departamento de Estudios Económicos
Sucursal Trujillo

Lunes 26 de enero de 2015

El Banco Central de Reserva del Perú (BCRP) ha considerado presentar un conjunto de indicadores sectoriales de actividad económica con la finalidad de poder realizar el seguimiento del desempeño de la economía departamental. Para el sector real, se ha utilizado el Valor Bruto de Producción a precios del año 2007 para los sectores disponibles. Cabe señalar que a partir de enero 2014, el Instituto Nacional de Estadística (INEI) ha realizado el cambio de año base (de 1994 a 2007) para la construcción del Producto Bruto Interno (PBI) nacional, estando en elaboración la desagregación departamental. En la medida que se publique referida información, el BCRP volvería a elaborar para cada departamento un indicador agregado de actividad económica.

En esta presentación, los saldos de créditos y depósitos en moneda extranjera se valúan al tipo de cambio constante de diciembre de 2013 (S/. 2,80 por dólar), a fin de aislar el efecto de la valuación cambiaria sobre los saldos en moneda extranjera.

La actividad primaria registró un desempeño negativo en noviembre. Así, registraron caídas interanuales los sectores pesca (-98,5 por ciento), minería (-11,1 por ciento) y agropecuario (-5,2 por ciento).

La Libertad: Evolución de la producción agropecuaria ^{1/} (Var. % real respecto a similar mes del año anterior)

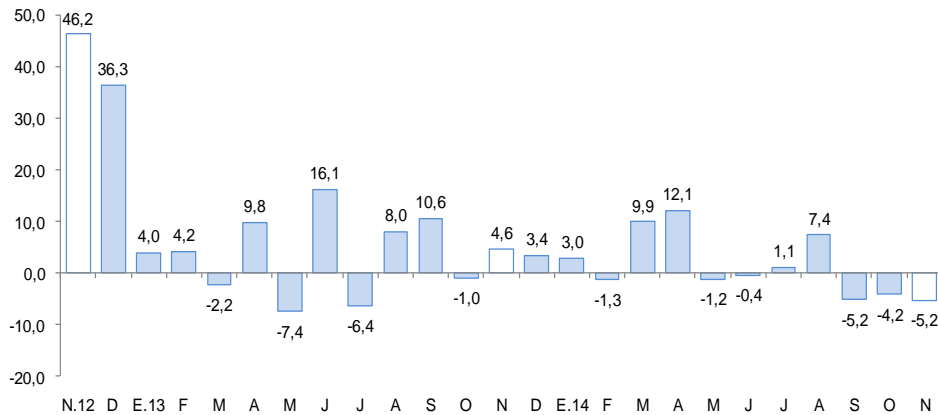

1/ A precios de 2007
Fuente: MINAGRI

La Libertad: Evolución de la producción minera ^{1/} (Var. % real respecto a similar mes del año anterior)

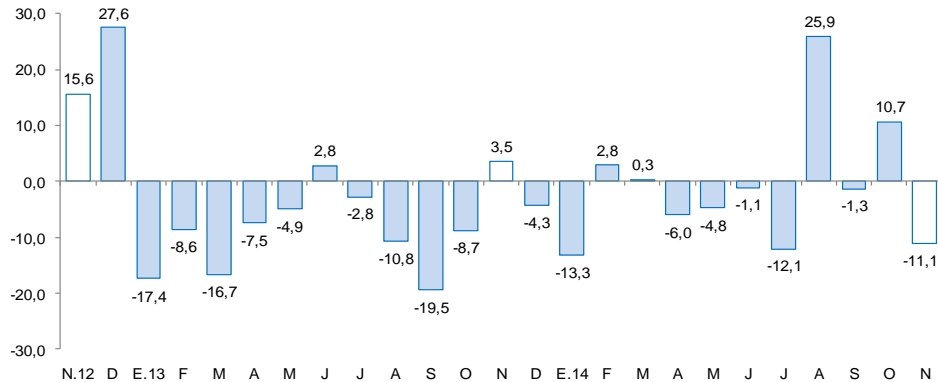

1/ A precios de 2007
Fuente: PRODUCE

Actividad Primaria

- La **actividad agropecuaria** disminuyó en noviembre 5,2 por ciento interanual, por la menor producción agrícola (-8,9 por ciento); a diferencia de la producción pecuaria que creció 0,5 por ciento. No obstante, el sector agropecuario acumuló un crecimiento de 1,2 por ciento entre enero y noviembre de 2014.
- La **actividad pesquera** decreció en el mes 98,5 por ciento interanual, al no registrar desembarque de anchoveta por suspensión de la segunda temporada de pesca en la zona norte-centro, así como por la baja pesca de diversas especies para el consumo humano directo en estado fresco (-12,5 por ciento). De enero a noviembre de 2014, el sector pesquero acumula una caída interanual de 41,5 por ciento.
- La **producción minera** cayó en noviembre 11,1 por ciento interanual, por la menor producción de oro (-11,9 por ciento), zinc (-8,2 por ciento) y plomo (-6,6 por ciento). La producción minera acumuló una caída interanual de 1,1 por ciento en los primeros once meses de 2014.

En cuanto a los otros indicadores de la actividad económica del departamento, registraron caídas interanuales la inversión pública (-10,5 por ciento), la actividad manufacturera (-9,0 por ciento) y los despachos de cemento (-6,4 por ciento). De otro lado, mostraron desempeños positivos los arribos a los establecimientos de hospedaje (24,9 por ciento), el empleo formal en las empresas de 10 y más trabajadores (6,2 por ciento) y el crédito total de las instituciones financieras (4,4 por ciento).

- La **actividad manufacturera** cayó en noviembre 9,0 por ciento interanual; sin embargo, en el periodo enero-noviembre, acumuló una expansión de 5,2 por ciento. El resultado del mes reflejó la contracción de la industria procesadora de recursos primarios con una tasa negativa de 35,4 por ciento.
- En el **sector construcción**, los despachos de cemento disminuyeron en noviembre 6,4 por ciento, frente a igual mes de 2013. De enero a noviembre de 2014, los despachos acumularon una caída de 4,8 por ciento interanual.
- Los **arribos a los establecimientos de hospedaje** crecieron en noviembre 24,9 por ciento interanual, por los mayores arribos nacionales (31,0 por ciento); mientras los arribos de extranjeros disminuyeron 46,2 por ciento. En el transcurso de enero a noviembre, los arribos acumularon una disminución de 3,0 por ciento interanual.
- El **empleo formal** en las empresas de 10 y más trabajadores en la ciudad de Trujillo creció 6,2 por ciento en noviembre, comparado con el mismo periodo de 2013. En los once primeros meses del año, el empleo acumuló un crecimiento de 1,7 por ciento interanual.
- El **crédito directo** total de las instituciones financieras en la región (S/. 6 836 millones) creció en noviembre 4,4 por ciento interanual. El crédito hipotecario aumentó 11,2 por ciento; mientras que el crédito de consumo, 9,9 por ciento.
- La **inversión pública** en La Libertad totalizó en noviembre S/. 159 millones, 10,5 por ciento menos, en términos reales, respecto a similar mes de 2013, debido a la menor ejecución de obras en los tres niveles de gobierno. En los primeros once meses de 2014, la inversión pública acumuló una caída de 5,5 por ciento interanual.

La Libertad: Otros indicadores de actividad económica

(Variación % respecto a similar mes del año anterior)

	Jun.14	Jul.14	Ago.14	Set.14	Oct.14	Nov.14
Producción industrial ^{1/}	↑ 0,9	↓ -5,2	↑ 17,3	↑ 4,8	↑ 5,1	↓ -9,0
Despacho de cemento ^{1/}	↑ 9,8	↓ -16,9	↓ -11,0	↑ 1,4	↓ -4,1	↓ -6,4
Arribos a los establecimientos de hospedaje	↓ -8,5	↓ -9,3	↓ -0,5	↓ -4,7	↓ -14,6	↑ 24,9
Empleo formal urbano ^{2/}	↑ 2,6	↑ 1,7	↑ 1,2	↑ 4,2	↑ 5,3	↑ 6,2
Crédito total	↑ 3,8	↑ 3,7	↑ 4,9	↑ 5,2	↑ 4,0	↑ 4,4
Crédito de consumo	↑ 12,2	↑ 11,1	↑ 10,4	↑ 10,9	↑ 11,3	↑ 9,9
Crédito hipotecario	↑ 11,0	↑ 10,5	↑ 10,7	↑ 11,2	↑ 10,9	↑ 11,2
Inversión pública ^{1/}	↑ 52,7	↓ -0,1	↓ -14,6	↓ -23,3	↓ -55,0	↓ -10,5

^{1/} En términos reales.

^{2/} En empresas de 10 y más trabajadores localizadas en la ciudad de Trujillo.

Fuente: BCRP - Sucursal Trujillo, MINCETUR, MTPE, SBS y MEF.

La actividad agropecuaria disminuyó en noviembre 5,2 por ciento interanual, por la menor producción agrícola (-8,9 por ciento); a diferencia de la producción pecuaria que creció 0,5 por ciento. No obstante, el sector agropecuario acumuló un crecimiento de 1,2 por ciento entre enero y noviembre de 2014.

La Libertad: Producción de principales productos agropecuarios ^{1/}

(Miles de toneladas)

	Estructura Porcentual 2012 ^{2/}	Noviembre			Contribución %	Enero - Noviembre			Contribución %
		2013	2014	Var.%		2013	2014	Var.%	
AGRÍCOLA	59,8			-8,9	-5,4			2,0	1,2
Orientada al mercado externo y agroindustria ^{2/}	35,5			-6,8	-6,8			-6,4	0,0
Espárrago	16,4	22,8	25,1	1,1	0,3	166,1	175,9	2,2	0,4
Caña de azúcar	8,8	522,8	543,7	4,0	0,4	4 885,9	5 274,9	8,0	0,7
Maíz amarillo duro	5,8	74,6	32,0	-57,1	-8,5	274,3	185,1	-32,5	-1,8
Palta	2,3	2,7	2,7	0,0	0,0	72,6	99,7	37,4	1,0
Uva	1,8	3,3	3,4	0,4	0,0	37,7	37,8	0,3	0,0
Alcachofa	0,0	4,7	4,8	1,3	0,0	19,1	16,5	-13,5	-0,1
Algodón rama	0,4	0,0	0,0	0,0	0,0	5,4	5,8	8,2	0,0
Páprika	0,0	0,4	0,9	153,6	1,0	4,8	6,8	41,1	0,4
Orientada al mercado interno ^{2/}	24,3			16,9	1,4			-12,2	-0,1
Arroz cáscara	7,8	0,0	0,0	0,0	0,0	365,2	362,6	-0,7	-0,1
Papa	4,9	33,4	24,9	7,3	0,3	367,2	404,6	10,2	0,5
Trigo	1,4	0,0	0,1	0,0	0,0	62,5	59,4	-5,0	-0,1
Cebada grano	0,9	0,0	0,1	0,0	0,0	54,8	55,5	1,3	0,0
Alfalfa	0,7	18,9	19,3	11,8	0,1	182,6	193,8	6,1	0,0
Maíz amiláceo	0,6	0,0	0,0	0,0	0,0	18,9	20,9	10,7	0,1
Cebolla	0,5	3,2	2,4	26,2	0,1	36,0	28,8	-8,8	0,0
Piña	0,3	1,7	1,8	-4,8	0,0	23,8	22,3	-6,3	0,0
Otros	7,1			36,3	0,9			4,8	0,2
PECUARIA	40,2			0,5	0,2			0,1	0,0
Carne de ave ^{3/}	29,0	18,9	20,3	1,6	0,4	202,7	208,1	0,1	0,0
Huevo	4,5	5,2	4,8	-8,9	-0,4	55,8	54,5	-2,4	-0,1
Leche	2,8	9,9	10,4	4,6	0,1	108,9	110,5	1,5	0,0
Carne de vacuno ^{3/}	1,5	0,6	0,6	2,6	0,0	6,2	6,3	2,3	0,0
Otros	2,4			2,2	0,0			2,0	0,0
SECTOR AGROPECUARIO	75,7			-5,2	-5,2			1,2	1,2

1/ Cifras preliminares.

2/ A precios de 2007

3/ Peso neto.

Fuente: Ministerio de Agricultura y Riego.

Elaboración: BCRP, Sucursal Trujillo. Departamento de Estudios Económicos.

- La caída interanual del **sector agrícola** en noviembre, reflejó la menor producción de los cultivos orientados al mercado externo y agroindustria (-6,8 por ciento), que contrarrestó la mayor producción de los cultivos orientados al mercado interno (16,9 por ciento). En el primer grupo, el resultado obedece a la menor producción de maíz amarillo duro (-57,1 por ciento) debido a la menor área instalada, por reservar en su oportunidad el recurso hídrico de la represa Gallito Ciego para la instalación de almácigos de la campaña de arroz. En el segundo grupo, la expansión respondió a la mayor producción de cebolla (26,2 por ciento), alfalfa (11,8 por ciento) y papa (7,3 por ciento), por el incremento de la superficie cosechada; mientras que en el caso de la papa, adicionalmente, por un mayor rendimiento obtenido en campo
- La **actividad pecuaria** creció en noviembre por la mayor producción de leche (4,6 por ciento), carne de vacuno (2,6 por ciento) y carne de ave (1,6 por ciento). De enero a noviembre de 2014, el sector pecuario acumuló un crecimiento de 0,1 por ciento interanual.

La actividad pesquera decreció en el mes 98,5 por ciento interanual, al no registrar desembarque de anchoveta por suspensión de la segunda temporada de pesca en la zona norte-centro, así como por la baja pesca de diversas especies para el consumo humano directo en estado fresco (-12,5 por ciento). De enero a noviembre de 2014, el sector pesquero acumula una caída interanual de 41,5 por ciento.

La Libertad: Producción pesquera ^{1/}

(En TM)

	Noviembre			Enero - Noviembre		
	2013	2014	Var.% 2/	2013	2014	Var.% 2/
Consumo Humano Directo	608	532	-12,5	12 055	10 497	-12,9
. Fresco	608	532	-12,5	12 055	10 497	-12,9
Consumo Humano Indirecto	206 366	0	-100,0	491 200	266 473	-45,8
. Anchoveta	206 366	0	-100,0	491 200	266 473	-45,8
. Otras Especies	0	0	0,0	0	0	0,0
TOTAL			-98,5			-41,5

1/ Cifras preliminares.

2/ Variación a precios de 2007.

Fuente: Ministerio de la Producción.

Elaboración: BCRP, Sucursal Trujillo. Departamento de Estudios Económicos.

Cotización de la harina de pescado

(US\$/tonelada - Hamburgo)

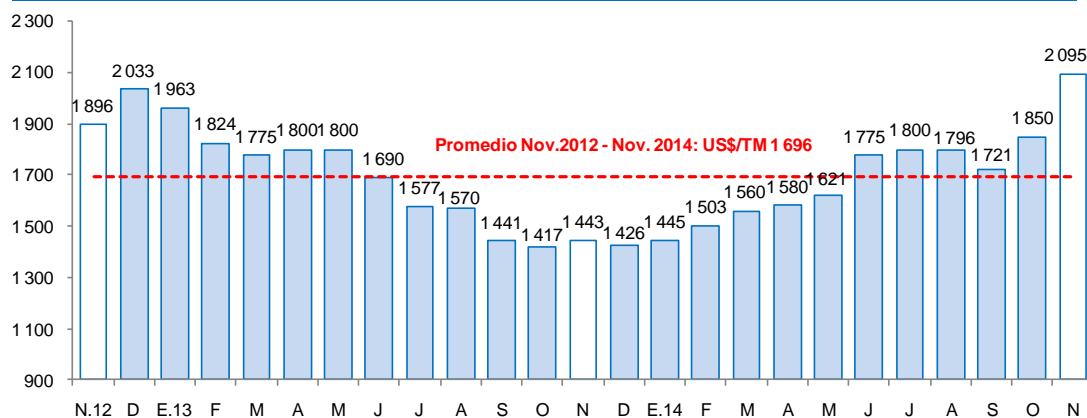

Fuente: Reuters y Bloomberg.

- La **actividad pesquera** continuó desarrollándose en un contexto de alteraciones oceanográficas, afectando su normal desenvolvimiento, particularmente de la pesca industrial de la anchoveta. En noviembre, la pesca cayó 98,5 por ciento respecto al mes análogo de 2013, al no registrar desembarque de anchoveta por suspensión de la segunda temporada de pesca en la zona norte-centro (Tumbes, Piura, Lambayeque, La Libertad y Ancash), ante la alta presencia de ejemplares juveniles (94,0 por ciento) en el stock de la referida zona (Informe IMARPE, 01.12.14). Cabe señalar que la segunda temporada de pesca en la zona norte-centro, se inicia regularmente en la segunda quincena del mes, cuya suspensión se mantendrá hasta que la anchoveta evidencie una sostenida recuperación y las condiciones ambientales se hayan normalizado.

- La pesca para el consumo humano directo en estado fresco (pesca artesanal), contribuyó también en la caída del sector al disminuir 12,5 por ciento interanual, afectada por la menor presencia de especies como: pota (pasó de 125,5 Tm. a 12,0 Tm.), lorna (de 178,2 Tm. a 36,0 Tm.), bonito (bajó de 78,6 Tm. a 0,3 Tm.), machete (de 10,0 Tm. a 2,1 Tm.), principalmente.

La producción minera cayó en noviembre 11,1 por ciento interanual, por la menor producción de oro (-11,9 por ciento), zinc (-8,2 por ciento) y plomo (-6,6 por ciento). La producción minera acumuló una caída interanual de 1,1 por ciento en los primeros once meses de 2014.

La Libertad: Producción Minera ^{1/}

(Var. % real respecto al mismo periodo del año anterior)

	Estructura Porcentual 2012 ^{2/}	Noviembre			Enero - Noviembre		
		2014	Var.%	Contribución %	2014	Var.%	Contribución %
Oro (Onzas troy)	95,5	134 778	-11,9	-11,4	1 366 563	-0,5	-0,5
Plata (Onzas troy)	2,3	221 422	13,4	0,3	2 024 727	-6,1	-0,2
Zinc (TMF)	1,3	422	-8,2	-0,1	4 084	-32,2	-0,4
Plomo (TMF)	0,3	137	-6,6	0,0	1 522	-23,3	-0,1
Cobre (TMF)	0,6	184	11,3	0,1	1 802	7,4	0,1
SECTOR MINERÍA ^{2/}	100,0		-11,1	-11,1		-1,1	-1,1

^{1/} Cifras preliminares.

^{2/} A precios de 2007

Fuente: Ministerio de Energía y Minas.

Elaboración: BCRP, Sucursal Trujillo. Departamento de Estudios Económicos.

- La menor producción interanual de oro en noviembre obedece, principalmente, a la menor extracción registrada en las zonas operadas por las empresas Compañía Minera Aurífera Santa Rosa (-46,8 por ciento), La Arena (-22,3 por ciento) y Minera Barrick Misquichilca (-12,3 por ciento).
- El **precio promedio del oro** en noviembre fue de US\$/oz.tr. 1 176, nivel menor en 3,8 por ciento, respecto al mes anterior (US\$/oz.tr. 1 223). En ese periodo el oro cayó afectado por el fortalecimiento del dólar frente al euro y por temores deflacionarios que ocasionó el menor precio del petróleo.

La Libertad: Evolución de la producción minera ^{1/}

(Var.% real respecto a similar mes del año anterior)

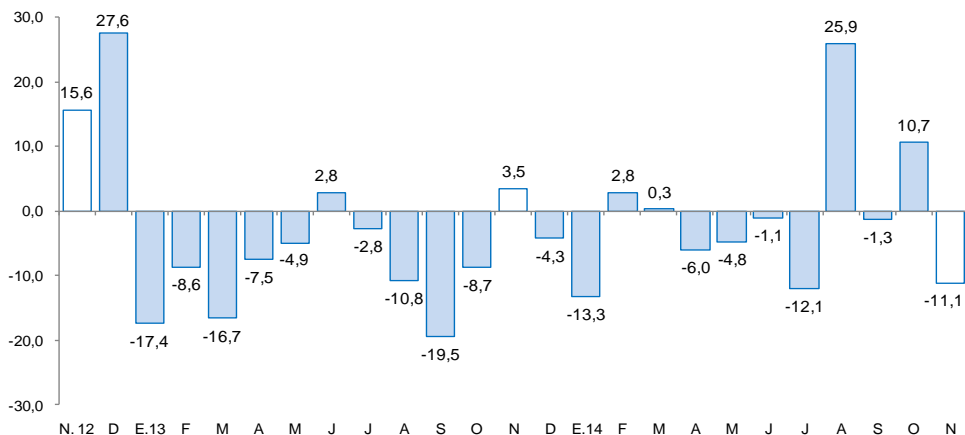

^{1/} A precios de 2007

Fuente: MINEM

Cotización internacional de oro

(US\$/oz.tr. promedio mensual – London Metal Exchange)

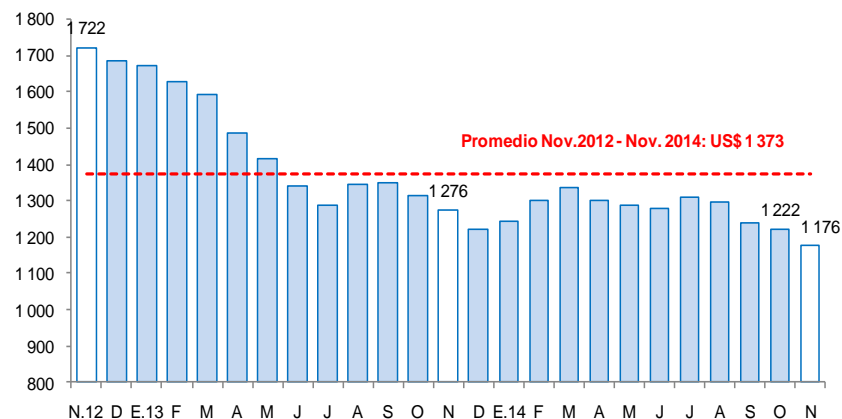

Fuente: Bloomberg.

La actividad manufacturera cayó en noviembre 9,0 por ciento interanual; sin embargo, en el periodo enero-noviembre, acumuló una expansión de 5,2 por ciento. El resultado del mes reflejó la contracción de la industria procesadora de recursos primarios con una tasa negativa de 35,4 por ciento.

La Libertad: Producción manufacturera ^{1/}

(Variación % real respecto al mismo periodo del año anterior)

Ramas de actividad	Estructura porcentual 2012 ^{2/}	Noviembre		Enero - Noviembre	
		Var.%	Contribución %	Var.%	Contribución %
MANUFACTURA PRIMARIA	27,4	-35,4	-13,2	1,9	0,5
Productos cárnicos	1,2	4,7	0,0	3,0	0,0
Harina y aceite de pescado	4,7	-100,0	-15,3	-44,8	-1,8
Azúcar	21,5	9,7	2,0	10,7	2,3
MANUFACTURA NO PRIMARIA	72,6	6,7	4,2	6,3	4,7
Alimentos y bebidas	47,7	7,4	3,1	8,7	4,2
Conservación de frutas y hortalizas	13,9	9,6	1,4	22,4	3,1
Productos lácteos	1,0	-9,2	-0,1	-8,0	-0,1
Harina de trigo	3,6	11,0	0,3	0,5	0,0
Sémola de trigo	0,0	749,0	0,1	-14,2	0,0
Alimentos para animales	14,5	6,8	0,7	2,6	0,4
Galletas	3,4	-4,4	-0,1	-4,8	-0,2
Chocolate	0,0	-77,4	-0,1	-50,4	0,0
Alcohol etílico	2,6	4,5	0,1	-6,6	-0,2
Ron y otras bebidas	0,7	1,1	0,0	13,2	0,1
Bebidas gaseosas	8,0	10,0	0,8	11,2	1,0
Fabricación productos textiles	1,3	3,1	0,0	5,8	0,1
Hilados de algodón	1,3	3,1	0,0	5,8	0,1
Curtido y adobo de cueros, calzado	1,0	42,5	0,2	-6,4	-0,1
Productos de madera y otros	2,8	54,9	1,1	21,9	0,7
Tableros aglomerados	2,8	54,9	1,1	21,9	0,7
Papel y productos de papel	3,0	7,7	0,2	5,7	0,2
Papel y cartón	3,0	7,7	0,2	5,7	0,2
Actividades de edición e impresión	0,2	-5,9	0,0	-2,3	0,0
Productos de plástico	2,0	3,6	0,1	6,1	0,1
Sacos de polipropileno	1,6	9,4	0,1	13,3	0,2
Tela arpillera	0,4	-17,5	-0,1	-18,0	-0,1
Productos minerales no metálicos	13,2	1,7	0,2	-2,5	-0,3
Cemento	13,2	1,7	0,2	-2,5	-0,3
Vehículos automotores	1,4	-52,8	-0,7	-14,8	-0,2
Carrocerías	1,4	-52,8	-0,7	-14,8	-0,2
SECTOR MANUFACTURA	100,0	-9,0	-9,0	5,2	5,2

1/ Cifras preliminares.

2/ A precios de 1994.

Fuente: Gerencia Regional de Agricultura y Riego, Ministerio de la Producción y empresas industriales.

Elaboración: BCRP, Sucursal Trujillo. Departamento de Estudios Económicos.

- El retroceso de la **industria primaria** (-35,4 por ciento) está ligado, básicamente, a la paralización de la industria de harina y aceite de pescado por ausencia de materia prima (anchoveta), a diferencia de noviembre de 2013 en que la industria registró altos niveles de producción. Por el contrario, la industria azucarera y la de productos cárnicos mostraron incrementos en sus niveles de producción de 9,7 por ciento y 4,7 por ciento, respectivamente, atenuando en alguna medida, la caída del subsector.
- La **manufactura no primaria** creció 6,7 por ciento en noviembre y se mantiene por cuarto mes consecutivo en una tendencia ascendente. Ello obedece a los mayores niveles de producción obtenidos en todas las ramas industriales, excepto la rama de carrocerías (-52,8 por ciento) y de actividades de edición e impresión (-5,9 por ciento).

La Libertad: Evolución de la producción manufacturera no primaria

(Variación % real respecto al mismo mes del año anterior)

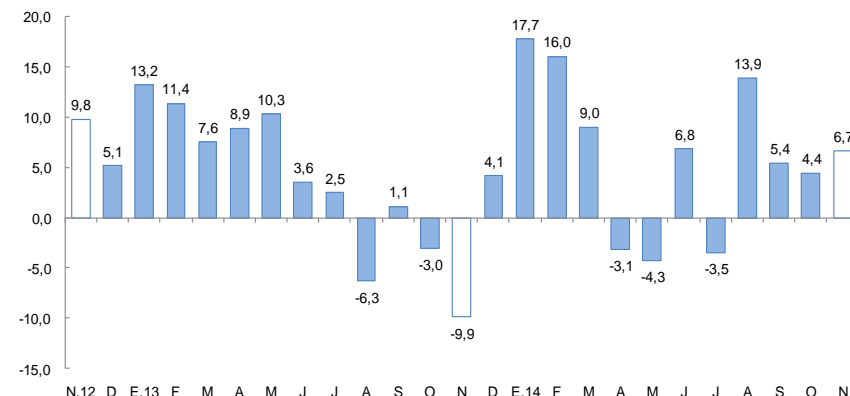

N 12 D E 13 F M A M J J A S O N D E 14 F M A M J J A S O N

FUENTE: Gerencia Regional de Agricultura y Riego, Ministerio de la Producción y empresas industriales.

Los despachos de cemento disminuyeron en noviembre 6,4 por ciento, frente a igual mes de 2013. De enero a noviembre de 2014, los despachos acumularon una caída de 4,8 por ciento interanual.

La Libertad: Despachos de cemento (Var.% real respecto a similar mes del año anterior)

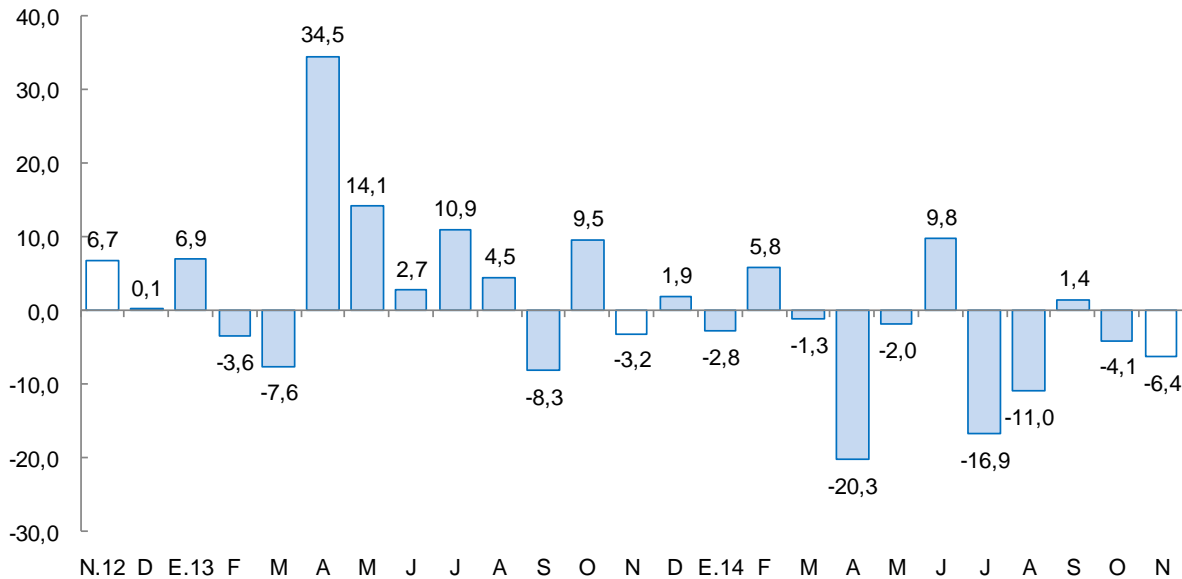

Fuente: Empresa Cementos Pacasmayo S.A.A.

- Los **despachos de cemento** continuaron disminuyendo por segundo mes consecutivo. En noviembre la tasa de caída interanual fue de 6,4 por ciento y es reflejo de la desaceleración en el ritmo de ejecución en las obras públicas y la ralentización de proyectos inmobiliarios. De enero-noviembre, los despachos acumulan una caída interanual de 4,8 ciento.

El empleo formal en la ciudad de Trujillo, en empresas de más de 10 trabajadores, creció en noviembre en 6,2 por ciento.

Ciudad de Trujillo: Índice mensual de empleo en empresas privadas formales de 10 a más trabajadores (Octubre 2010 = 100)

	Noviembre			Enero-Noviembre		
	2013	2014 ^{1/}	Var.%	2013	2014	Var.%
Extractiva 2/	121,2	121,3	0,1	115,0	118,5	3,1
Industria manufacturera	89,6	108,0	20,5	97,7	96,3	-1,4
Comercio	115,5	109,0	-5,6	113,5	111,4	-1,9
Transp., almac., y comun.	123,9	124,0	0,1	118,6	123,5	4,2
Servicios 3/	118,8	129,3	8,8	113,1	117,9	4,3
Total	112,0	118,9	6,2	110,2	112,1	1,7

Nota: La información corresponde al primer día de cada mes.

1/ Cifras preliminares.

2/ Conformada por las subramas agricultura, pesca y minería.

3/ Conformada por las subramas servicios prestados a empresas, restaurantes y hoteles, establecimientos financieros

Fuente: MTPE – Encuesta Nacional de Variación Mensual del Empleo (ENVME).

Elaboración: BCRP, Sucursal Trujillo. Departamento de Estudios Económicos.

Ciudad de Trujillo: Evolución del empleo formal urbano

(Var.% respecto a similar mes del año anterior)

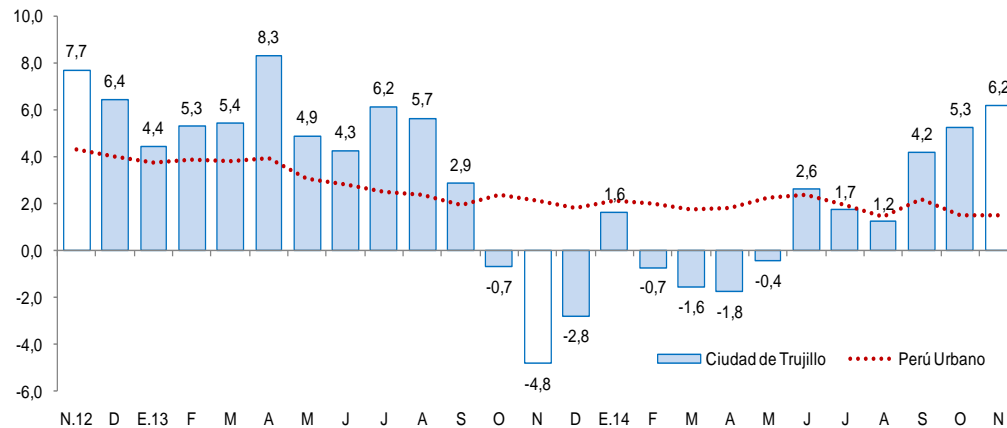

Fuente: MTPE.

- El **empleo** en la ciudad de Trujillo en empresas privadas formales de 10 y más trabajadores creció en noviembre 6,2 por ciento interanual. El aumento en el mes se generó en mayor medida en el sector industria manufacturera (20,5 por ciento) y servicios (8,8 por ciento); mientras que en el sector comercio, el empleo se contrajo en 5,6 por ciento interanual.
- En el transcurso de enero a noviembre, el empleo acumuló un aumento de 1,7 por ciento interanual, y se sustentó tanto por las mayores contrataciones de personal en los sectores transportes, almacenamiento y comunicaciones (4,2 por ciento), así como en servicios (4,3 por ciento), principalmente.

Las exportaciones de La Libertad en noviembre (US\$ 220 millones) registraron una disminución interanual de 8,0 por ciento, con lo cual acumularon una caída de 4,3 por ciento interanual durante los primeros once meses de 2014.

La Libertad: Exportaciones por grupo de productos ^{1/}
(Valor FOB en millones de US\$)

TIPO	Noviembre			Enero - Noviembre		
	2013	2014	Var .%	2013	2014	Var %
PRODUCTOS TRADICIONALES	181	150	-17,1	2 068	1 802	-12,9
Pesqueros	1	5	247,3	69	127	84,4
Agrícolas	14	4	-70,2	44	50	14,3
Mineros	166	141	-15,0	1 956	1 625	-16,9
PRODUCTOS NO TRADICIONALES	57	69	20,6	482	638	32,3
Agropecuarios	47	63	33,1	393	577	46,5
Textiles	0	0	179,5	1	2	76,9
Maderas y papeles	0	0	36,5	1	1	93,2
Químicos	5	0	-91,9	33	31	-6,0
Productos mineros no metálicos	2	5	171,6	14	20	36,4
Sidero - metalúrgico y joyería	3	0	-98,9	31	1	-98,3
Otros	1	1	-39,6	8	8	-7,6
OTROS ^{2/}	0	0	-	0	0	3/
TOTAL EXPORTACIONES ^{4/}	239	220	-8,0	2 550	2 440	-4,3

^{1/} Cifras preliminares.

^{2/} Comprende la venta de combustibles y alimentos a naves extranjeras y la reparación de bienes de capital.

^{3/} Variación superior a 1000 por ciento.

^{4/} Debido al redondeo de los datos parciales, los totales pueden diferir de la suma de las partes.

Fuente: SUNAT.

Elaboración: BCRP. Sucursal Trujillo. Departamento de Estudios Económicos.

- La caída interanual de las **exportaciones** de La Libertad en noviembre, respondió a las menores ventas de productos tradicionales (-17,1 por ciento), las cuales contrarrestaron el resultado positivo de las ventas de productos no tradicionales (20,6 por ciento).
- En las **exportaciones tradicionales** (US\$ 150 millones), la caída interanual responde en parte, al comportamiento de los productos mineros (-15,0 por ciento), básicamente oro (-13,9 por ciento), por un menor volumen embarcado (-6,6 por ciento) y una disminución de su precio (-7,8 por ciento).
- En cuanto a las **exportaciones no tradicionales** (US\$ 69 millones), destaca el aumento de los envíos de productos agropecuarios (33,1 por ciento), explicado por las mayores ventas de espárragos preparados (54,6 por ciento), alcachofas en conserva (43,3 por ciento), arándanos (91,3 por ciento) y uvas frescas (103,3 por ciento), cuyos montos ascendieron a US\$ 14,1 millones, US\$ 9,1 millones, US\$ 7,1 millones y US\$ 3,1 millones, respectivamente.

- El **destino de las exportaciones**, en términos de valores, entre el periodo de enero y noviembre de 2014, se concentra principalmente en tres países, los cuales en conjunto conforman el 63,7 por ciento del total exportado. El principal mercado es Suiza, con el 37,9 por ciento; seguido por Canadá, con el 15,5 por ciento; y Estados Unidos, con el 10,3 por ciento. Por su parte, con relación a las **exportaciones agropecuarias**, los principales países de destino son Estados Unidos (37,4 por ciento), Ecuador (16,1 por ciento) y España (14,3 por ciento), respectivamente.

El crédito registró un crecimiento interanual de 4,4 por ciento en noviembre. Según el tipo de moneda, el crédito en moneda nacional aumentó 10,3 por ciento; mientras en moneda extranjera, disminuyó 10,7 por ciento.

La Libertad: Crédito

(Saldos a fin de periodo en millones de nuevos soles)

Instituciones	Noviembre			
	2013	2014	Estructura %	Var. %
Banco de la Nación ^{1/}	154	166	2,4	8,0
Agrobanco ^{2/}	25	46	0,7	82,7
Banca Múltiple	5 185	5 289	77,4	2,0
Instituciones No Bancarias	1 185	1 335	19,5	12,6
Cajas Municipales	599	660	9,7	10,2
Cajas Rurales	20	45	0,7	122,5
Edpymes	28	32	0,5	17,3
Empresas Financieras	538	597	8,7	11,0
TOTAL ^{3/}	6 549	6 836	100,0	4,4
A Empresas	3 985	4 003	58,6	0,4
Corporativo, Gran y Mediana Empresas	2 462	2 575	37,7	4,6
Pequeñas Empresas	1 109	1 030	15,1	-7,1
Microempresas	415	398	5,8	-4,1
A Personas	2 564	2 833	41,4	10,5
Consumo	1 375	1 511	22,1	9,9
Hipotecario	1 189	1 322	19,3	11,2
En MN	4 699	5 184	75,8	10,3
En ME	1 850	1 652	24,2	-10,7

1/ Considera solo los créditos de consumo e hipotecario.

2/ No considera los créditos a las demás empresas del sistema financiero.

3/ Debido al redondeo de los datos parciales, los totales pueden diferir de la suma de las partes.

Fuente: Superintendencia de Banca, Seguros y AFP (SBS).

Elaboración: BCRP, Sucursal Trujillo. Departamento de Estudios Económicos.

- La tasa de **morosidad** registrada en octubre fue de 4,2 por ciento, 1,0 punto porcentual más con respecto a similar mes de 2013. La morosidad de las instituciones no bancarias fue de 5,8 por ciento y de la banca múltiple, 3,8 por ciento.

La Libertad: Evolución del crédito

(Var. % respecto a similar mes del año anterior)

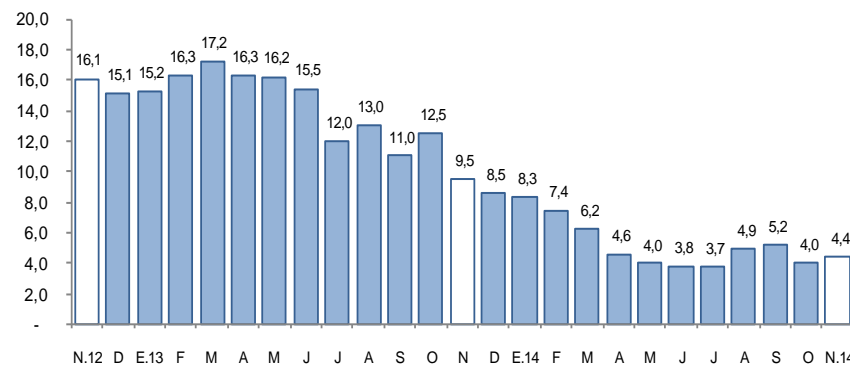

Fuente: Superintendencia de Banca, Seguros y AFP (SBS).

La Libertad: Tasa de morosidad ^{1/}

(Porcentaje)

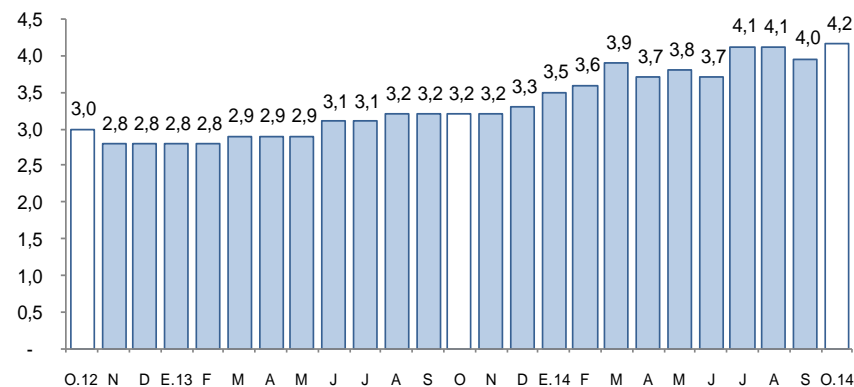

1/ Morosidad = (créditos vencidos + créditos en cobranza judicial) / colocaciones brutas.

Fuente: Superintendencia de Banca, Seguros y AFP (SBS).

Los depósitos (S/. 4 680 millones) a noviembre aumentaron 5,6 por ciento, respecto a similar mes del año anterior. Los depósitos en moneda extranjera crecieron en 6,7 por ciento; mientras que en moneda nacional, 5,3 por ciento.

La Libertad: Depósitos

(Saldos a fin de periodo en millones de nuevos soles)

Instituciones	Noviembre			
	2013	2014	Estructura %	Var. %
Banco de la Nación	759	708	15,1	-6,7
Banca Múltiple	2 543	2 844	60,8	11,8
Instituciones No Bancarias	1 128	1 129	24,1	0,0
Cajas Municipales	843	877	18,7	4,1
Cajas Rurales	22	16	0,4	-24,4
Empresas Financieras	264	235	5,0	-10,7
TOTAL ^{1/}	4 430	4 680	100,0	5,6
Depósitos a la vista	1 183	1 202	25,7	1,6
Depósitos de ahorro	1 530	1 727	36,9	12,8
Depósitos a plazo	1 717	1 752	37,4	2,0
En M/N	3 352	3 531	75,4	5,3
En M/E	1 078	1 150	24,6	6,7

1/ Debido al redondeo de los datos parciales, los totales pueden diferir de la suma de las partes.

Fuente: Superintendencia de Banca, Seguros y AFP (SBS).

Elaboración: BCRP, Sucursal Trujillo. Departamento de Estudios Económicos.

- Según el tipo de institución, los depósitos en la banca múltiple, que representan el 60,8 por ciento de los depósitos totales, registraron un aumento interanual de 11,8 por ciento; mientras que en las cajas municipales la expansión fue de 4,1 por ciento. Por el contrario, disminuyeron las captaciones de depósitos en las cajas rurales (-24,4 por ciento), en las empresas financieras (-10,7 por ciento) y en el Banco de la Nación (-6,7 por ciento).

La Libertad: Evolución de los depósitos

(Var.% respecto a similar mes del año anterior)

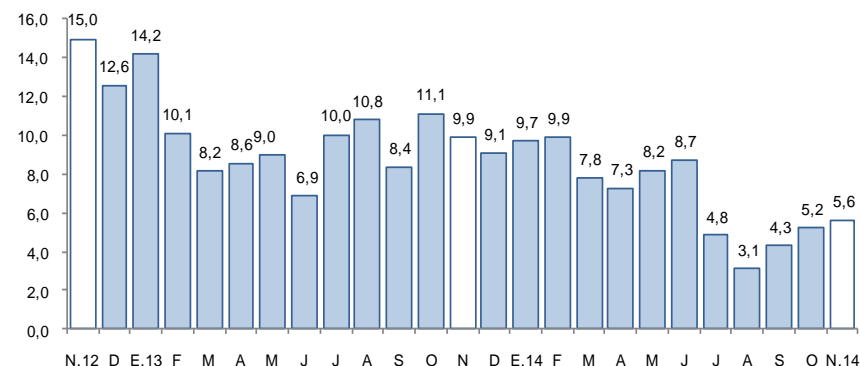

Fuente: Superintendencia de Banca, Seguros y AFP (SBS).

La inversión pública cayó en noviembre 10,5 por ciento, en términos reales, respecto a similar mes de 2013. No obstante, en los primeros once meses del año, la inversión acumuló una disminución de 5,5 por ciento.

La Libertad: Inversión pública ^{1/} (En millones de nuevos soles)

Niveles de gobierno	Noviembre			Enero - Noviembre		
	2013	2014	Var. % real	2013	2014	Var. % real
Gobierno Nacional	45	38	-18,8	302	335	7,5
Gobierno Regional	23	16	-33,7	153	152	-3,6
Gobiernos locales	104	106	-1,8	780	717	-10,8
Total	173	159	-10,5	1 235	1 205	-5,5

1/ Información actualizada al 31 de diciembre de 2014.

2/ Adquisición de activos no financieros.

Fuente: Ministerio de Economía y Finanzas (MEF).

Elaboración: BCRP, Sucursal Trujillo. Departamento de Estudios Económicos.

La Libertad: Evolución de la inversión pública (Var.% real respecto a similar mes del año anterior)

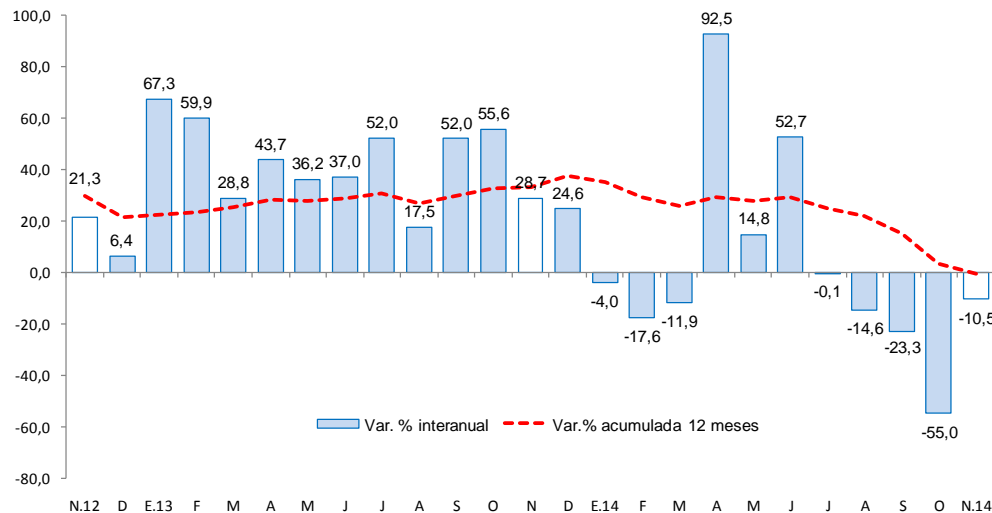

Fuente: Ministerio de Economía y Finanzas (MEF).

- La **inversión pública** en La Libertad, correspondiente a los tres niveles de gobierno, totalizó en noviembre S/. 159 millones, 10,5 por ciento menos, respecto a similar mes de 2013. La inversión disminuyó en los tres niveles de gobierno: en el Gobierno Regional (-33,7 por ciento), en el Gobierno Nacional (-18,8 por ciento) y en los gobiernos locales (-1,8 por ciento). El resultado del Gobierno Regional, se explica por la caída del gasto en el sector transporte.
- Entre los principales proyectos que el **Gobierno Nacional** desembolsó en noviembre, destacan: “Rehabilitación de la carretera Panamericana Norte, tramo Km. 557+000 al Km. 886+600”, por un valor de S/. 21 millones; seguido por “Mejoramiento y construcción de la carretera ruta 10 tramo: Huamachuco - Puente Pallar - Juanjuí - Sector: Huamachuco - Sacsacocho - Puente Pallar” por un valor de S/. 4 millones y la “Rehabilitación y mejoramiento de la carretera Trujillo - Shirán - Huamachuco” por un monto de S/. 1 millón.
- El **Gobierno Regional** desembolsó S/. 3 millones para el proyecto “Mejoramiento del sistema de referencia y contra referencia para los establecimientos de salud de la región”, S/. 2 millones en “Operación y Mantenimiento” y S/. 1 millón en “Mejoramiento del servicio educativo de nivel secundario de la I.E. Antenor Orrego - Distrito de Laredo - Provincia de Trujillo”.
- Por su parte, los **gobiernos locales** han ejecutado proyectos relacionados a las áreas de transporte (S/. 37 millones), saneamiento (S/. 23 millones) y educación (S/.22 millones).