



# La Libertad: Síntesis de Actividad Económica - Enero 2014 -

Departamento de Estudios Económicos  
Sucursal Trujillo

Martes, 25 de marzo de 2014

*El Banco Central de Reserva del Perú (BCRP) ha considerado presentar un conjunto de indicadores sectoriales de actividad económica con la finalidad de poder realizar el seguimiento del desempeño de la economía departamental. Para el sector real, se ha utilizado el Valor Bruto de Producción a precios del año 2007 para los sectores disponibles. Cabe señalar que a partir de enero 2014, el Instituto Nacional de Estadística (INEI) ha realizado el cambio de año base (de 1994 a 2007) para la construcción del Producto Bruto Interno (PBI) nacional, estando en elaboración la desagregación departamental. En la medida que se publique referida información, el BCRP volvería a elaborar para cada departamento un indicador agregado de actividad económica.*

El sector pesquero creció en enero 749,8 por ciento. Los sectores minero y agropecuario, por el contrario, contrajeron su producción en 13,5 por ciento y 0,3 por ciento, respectivamente.

## Crecimiento de la producción agropecuaria 1/

(Var.% real respecto a similar mes del año anterior)

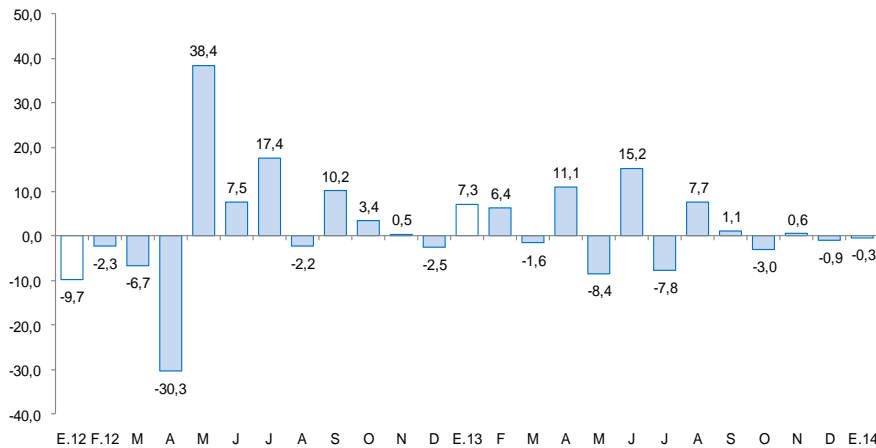

## Actividad Primaria

- El **sector agropecuario** cayó en enero por la menor producción de arroz cáscara (-73,3 por ciento), papa (-18,8 por ciento), palto (-9,0 por ciento), uva (-1,1 por ciento), y espárrago (-0,9 por ciento), principalmente
- El **sector pesca** aumentó en 749,9 por ciento, por el mayor desembarque tanto para el consumo humano indirecto (34,8 veces) como para consumo humano directo (96,4 por ciento).
- La **actividad minera** se contrajo en enero 13,5 por ciento, por la caída que registraron todos los metales, principalmente, plata (-27,1 por ciento) y oro (-12,5 por ciento).

## Crecimiento de la producción pesquera 1/

(Var.% real respecto a similar mes del año anterior)

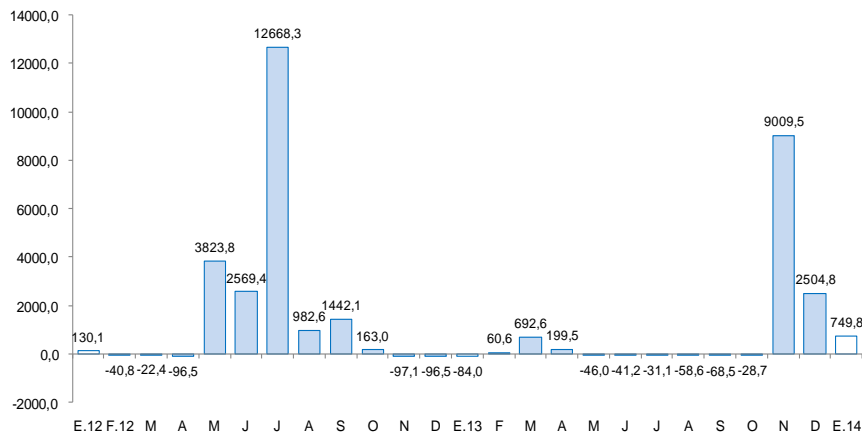

## Crecimiento de la producción minera 1/

(Var.% real respecto a similar mes del año anterior)

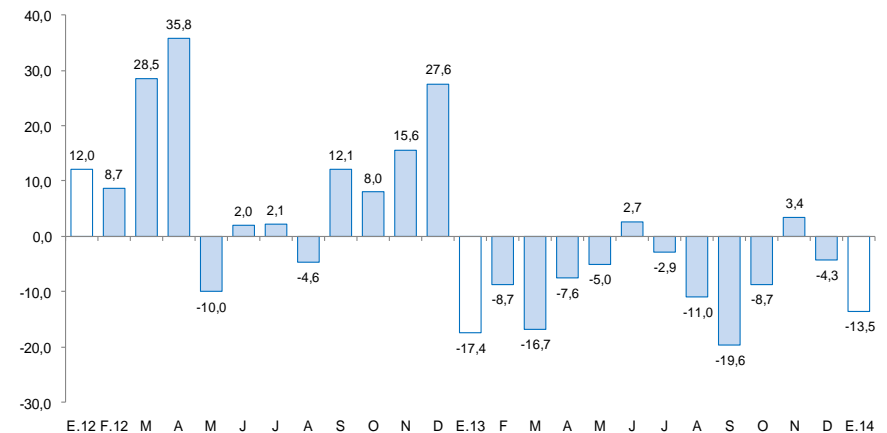

En enero, creció la producción industrial (26,2 por ciento), el crédito directo total (11,4 por ciento), crédito de consumo (15,4 por ciento), crédito hipotecario (17,4 por ciento) y el empleo formal urbano (1,6 por ciento). Por otro lado, disminuyeron los arribos a los establecimientos de hospedaje (-6,3 por ciento), la inversión pública (-4,0 por ciento) y los despachos de cemento (-2,8 por ciento).

- La **producción manufacturera** creció en enero 26,2 por ciento interanual, por el dinamismo tanto de la industria primaria (51,7 por ciento) como no primaria (19,4 por ciento).
- Los **despachos locales de cemento** disminuyó en enero 2,8 por ciento, ante la culminación de algunas obras públicas y privadas.
- Los **arribos a los establecimientos de hospedaje** cayeron en enero 6,3 por ciento interanual, por la menor afluencia de turistas extranjeros (-20 por ciento) y nacionales (-5,8 por ciento).
- El **empleo formal** en las empresas de más de 10 trabajadores, en la ciudad de Trujillo, creció en enero 1,6 por ciento interanual, por la expansión en los sectores transporte, almacenes y comunicaciones (6,8 por ciento), extractivo (4,6 por ciento), comercio (3,1 por ciento) y servicios (2,1 por ciento).
- El **crédito directo total** en la región (S/.6 520,5 millones) creció en enero 11,4 por ciento, en términos nominales, respecto a igual mes del año 2013. El crédito hipotecario y de consumo registraron crecimientos de 17,4 y 15,4 por ciento, respectivamente.
- Por su parte, la **inversión pública** (S/.41, 9 millones) disminuyó en enero 4 por ciento interanual, en términos reales, por la menor inversión del gobierno nacional (-53,2 por ciento). La inversión tanto del gobierno regional como de los gobiernos locales, por el contrario, aumentaron en 212,2 por ciento y 23,1 por ciento, respectivamente

## Otros indicadores de actividad económica

(Variación % respecto a similar mes del año anterior)

	Ago.13	Set.13	Oct.13	Nov.13	Dic.13	Ene.14
Producción industrial 1/	↓ -9,1	↑ 3,1	↓ -3,4	↑ 7,6	↑ 29,7	↑ 26,2
Despachos de cemento 1/	↑ 4,5	↓ -8,3	↑ 9,5	↓ -3,2	↑ 1,9	↓ -2,8
Arribos a establecimientos de hospedaje	↑ 13,1	↑ 3,0	↑ 6,6	↑ 16,7	↑ 24,2	↓ -6,3
Empleo formal urbano 2/	↑ 5,7	↑ 2,9	↓ -0,7	↓ -4,8	↓ -2,8	↑ 1,6
Crédito total 3/	↑ 16,6	↑ 14,4	↑ 15,8	↑ 12,4	↑ 11,6	↑ 11,4
Crédito de consumo 3/	↑ 15,4	↑ 15,0	↑ 14,5	↑ 15,1	↑ 16,4	↑ 15,4
Crédito hipotecario 3/	↑ 19,7	↑ 18,0	↑ 17,8	↑ 18,2	↑ 17,5	↑ 17,4
Inversión pública 1/	↑ 17,5	↑ 52,0	↑ 55,6	↑ 28,7	↑ 26,3	↓ -4,0

1/ En términos reales.

2/ En empresas de 10 a más trabajadores situadas en la ciudad de Trujillo.

3/ En términos nominales.

Fuentes: BCRP - Sucursal Trujillo, MINCETUR, MTPE, SBS y MEF.

## Hechos de Importancia.

---

- La **Minera Río Alto Mining**, ubicada en la Provincia de Huamachuco, anunció que el Ministerio de Energía y Minas autorizó la modificación del estudio de impacto ambiental (EIA) de la mina de Oro en Óxidos del proyecto La Arena, lo cual le permitirá solicitar los permisos para llevar a cabo la fase II de este proyecto, que será una mina de sulfuro de tajo abierto.
- **Fondepes** (Fondo Regional de Desarrollo Pesquero) puso en marcha la construcción del desembarcadero pesquero artesanal en el puerto Morín, en la provincia de Virú, con una inversión de S/. 11,6 millones. La ejecución tendrá una duración de 365 días y está a cargo del Consorcio La Libertad.
- El consorcio Río Santa-Chavimochic se adjudicó la buena pro para la construcción de la infraestructura hidráulica de la III etapa del **Proyecto Chavimochic**, al ofertar 80% del valor de las obras estimada en 715 millones de dólares. El consorcio lo conforman las empresas Odebrecht Participaciones e Inversiones S.A., Constructora Norberto Odebrecht y Graña Montero. Las obras se iniciarían en el segundo semestre del año y tendrían una duración de 3 años.

## La actividad agropecuaria cayó en enero 0,3 por ciento, por la menor producción agrícola (-4,4 por ciento).

### Producción de principales productos agropecuarios 1/

(Miles de toneladas)

Subsectores	Estructura Porcentual 2012 2/	Enero			
		2013	2014	Var.% anual	Contribución al crecimiento 3/
<b>AGRÍCOLA</b>	<b>60,7</b>			<b>-4,4</b>	<b>-2,1</b>
<b>Orientada al mercado externo y agroindustria 2/</b>	<b>36,5</b>			<b>3,9</b>	<b>1,2</b>
Caña de azúcar	8,9	399,2	449,2	12,5	1,3
Espárrago	16,6	11,5	11,4	-0,9	-0,1
Maíz amarillo duro	5,9	6,7	7,0	4,4	0,1
Uva	1,8	3,8	3,8	-1,1	0,0
Palta	2,4	0,9	0,8	-9,0	0,0
Alcachofa	0,4	0,0	0,2	-	-
Páprika	0,0	0,5	0,4	-26,9	0,0
<b>Orientada al mercado interno 2/</b>	<b>24,2</b>			<b>-20,4</b>	<b>-3,3</b>
Papa	5,0	29,0	23,6	-18,8	-1,7
Arroz Cáscara	7,9	3,9	1,1	-73,3	-1,3
Alfalfa	0,7	16,8	13,3	-21,2	-0,5
Trigo	1,4	0,0	0,0	-	-
Cebada	1,0	0,0	0,0	-	-
Maíz amiláceo	0,7	0,0	0,0	180,0	0,0
Piña	0,3	2,9	2,9	-1,8	0,0
Cebolla	0,6	1,5	2,8	83,8	0,3
<b>PECUARIA</b>	<b>39,3</b>			<b>3,3</b>	<b>1,7</b>
Carne de ave 4/	28,4	19,0	19,8	3,9	2,9
Huevo	4,5	4,8	5,0	3,0	0,2
Carne de vacuno 4/	1,3	0,5	0,5	1,6	0,0
Leche	2,9	9,2	9,2	0,2	-0,1
Otros	2,2	8,8	6,0	-32,1	-1,3
<b>SECTOR AGROPECUARIO</b>	<b>100,0</b>			<b>-0,3</b>	<b>-0,3</b>

1/ Cifras preliminares.

2/ A precios de 2007.

3/ Puntos porcentuales.

4/ Peso neto.

FUENTE: Ministerio de Agricultura y Riego.

ELABORACIÓN: BCRP, Sucursal Trujillo. Departamento de Estudios Económicos.

- El **subsector agrícola** cayó por la menor producción de cultivos con destino al mercado interno (-20,4 por ciento), principalmente, arroz cáscara (-73,3 por ciento), alfalfa (-21,2 por ciento) y papa (-18,8 por ciento), por desfase en las siembras ante las bajas temperaturas que impidieron el trasplante oportuno de los almácigos de arroz y por retraso de las lluvias, en papa. Por su parte, los cultivos que se orientan al mercado externo y agroindustria aumentaron su producción en 3,9 por ciento y destacan caña de azúcar (12,5 por ciento) y maíz amarillo duro (4,4 por ciento), ambos favorecidos por las mayores extensiones cosechadas.

- En la **actividad pecuaria**, aumentó la producción de carne de ave (3,9 por ciento), huevo (3,0 por ciento) y carne de vacuno (1,6 por ciento).

El sector pesca se expandió 749,8 por ciento interanual, por el mayor desembarque de anchoveta (pesca industrial), principalmente.

### Producción pesquera 1/

(En Tm)

	Enero		
	2013	2014	Var.%2/
<b>Consumo Humano Directo</b>	<b>1 487</b>	<b>2 919</b>	<b>96,4</b>
. Fresco	1 487	2 919	96,4
<b>Consumo Humano Indirecto</b>	<b>2 254</b>	<b>78 337</b>	<b>3 375,5</b>
. Anchoveta	2 254	78 337	3 375,5
. Otras Especies	0	0	-
<b>TOTAL</b>			<b>749,8</b>

1/ Cifras preliminares.

2/ Variación a precios de 1994.

Fuente: Ministerio de la Producción.

Elaboración: BCRP, Sucursal Trujillo. Departamento de Estudios Económicos.

### Cotización de la harina de pescado

(US\$/tonelada - Hamburgo)

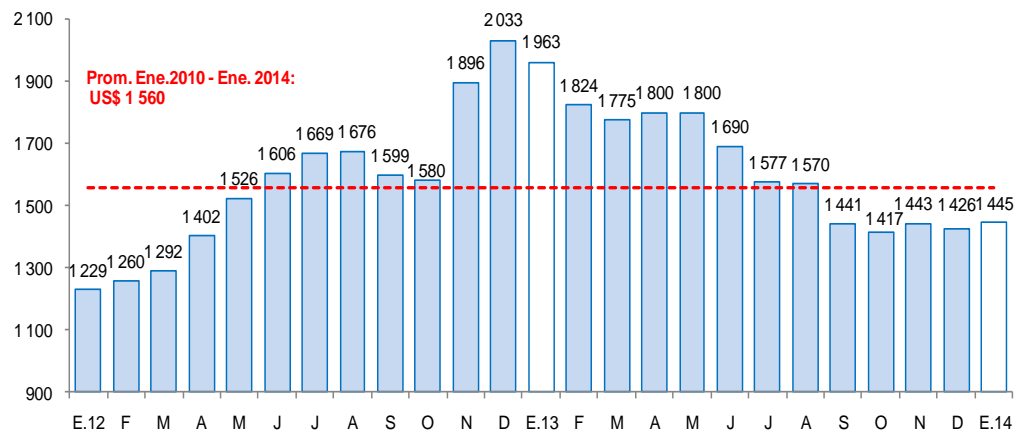

Fuente: Reuters y Bloomberg.

- La **actividad pesquera** creció en enero 749,8 por ciento interanual, por el mayor desembarque, principalmente, de anchoveta (pesca industrial); aunque esta tasa refleja un efecto estadístico base, porque en enero de 2013 el sector registró un desfavorable desempeño (-60,3 por ciento), por escasez de anchoveta. Cabe señalar que a partir de febrero se dispuso veda para la pesca de anchoveta, por encontrarse la especie en proceso reproductivo.
- La pesca para consumo humano directo, en estado fresco (pesca artesanal), aumentó en 96,4 por ciento interanual, y destaca el desembarque de pota, que pasó de 1,0 mil Tm. a 2,3 mil Tm., la cual representa el 80,3 por ciento de la pesca artesanal total (2,9 mil Tm.).
- Con relación a la **temperatura superficial del mar** (TSM), en el litoral de La Libertad, medida por IMARPE, registró en el primer mes de 2014 un valor promedio de 18,9°C, ubicándose a 1,4°C por encima (anomalía positiva) de su histórico normal (17,5°C). Cabe señalar que desde enero de 2013, la TSM registró niveles inferiores (anomalías negativas) a sus históricos normales, alcanzando en el mes de marzo su nivel más bajo (-1,7°C) respecto a su patrón normal (19,1°C).
- Durante enero, el precio promedio de la harina de pescado fue US\$ 1 445 por tonelada, registrando un crecimiento de 1,3 por ciento, respecto al mes previo.

La producción minera se contrajo en enero 13,5 por ciento, por la menor producción de plata (-27,1 por ciento) y oro (-12,5 por ciento), principalmente, ante el menor contenido de ley del mineral extraído.

## Producción Minera 1/

(Var. % real respecto al mismo periodo del año anterior)

	Estructura Porcentual 2012 2/	Enero		
		2014	Var.% anual	Contribución al crecimiento3/
Oro (Onzas troy)	95,5	110 509	-12,5	-11,8
Plata (Onzas troy)	2,3	153 349	-27,1	-0,8
Zinc (TMF)	1,3	368	-42,4	-0,7
Plomo (TMF)	0,3	110	-48,2	-0,2
Cobre (TMF)	0,6	125	-9,2	-0,1
<b>TOTAL 2/</b>	<b>100,0</b>		<b>-13,5</b>	<b>-13,5</b>

1/ Cifras preliminares.

2/ A precios de 2007

3/ En puntos porcentuales.

FUENTE: Ministerio de Energía y Minas.

ELABORACIÓN: BCRP, Sucursal Trujillo. Departamento de Estudios Económicos.

## Crecimiento de la producción minera 1/

(Var.% real respecto a similar mes del año anterior)

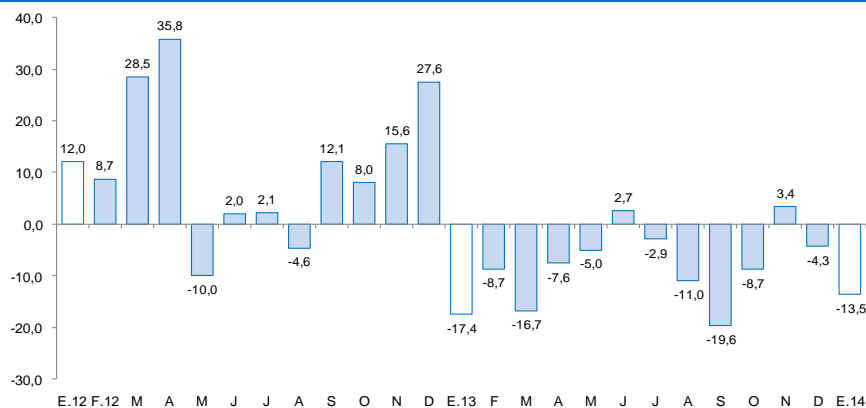

1/ A precios de 2007

Fuente: MINEM

- El **precio promedio** del oro en enero fue US\$/oz.tr. 1 244,8 aumentando 1,8 por ciento, respecto del mes anterior (US\$/oz.tr. 1 222,9), entre otros factores, por la mayor demanda por el metal precioso como refugio de los inversionistas; ante la caída de los índices bursátiles internacionales; y por mayor compra proveniente de China, antes del feriado por el Año Nuevo Lunar chino.

## Cotización internacional de oro

(US\$/oz.tr. promedio mensual – London Metal Exchange)

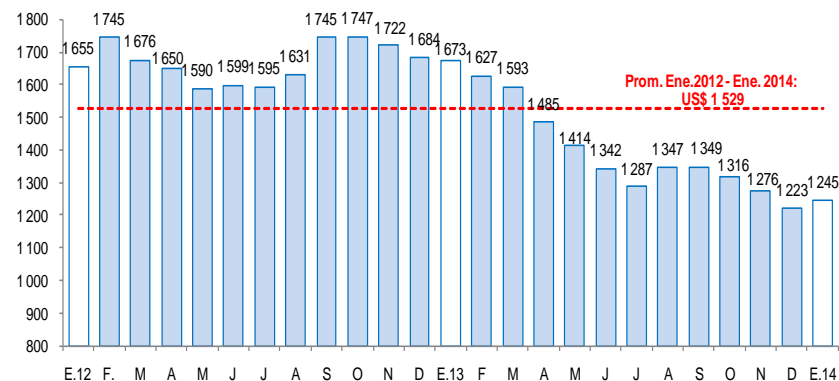

Fuente: Bloomberg.

La actividad industrial creció 28,2 por ciento interanual en enero, por la mayor producción de la industria primaria (51,7 por ciento) y no primaria (19,4 por ciento).

## Producción manufacturera 1/

(Variación % real respecto al mismo periodo del año anterior)

Ramas de actividad	Estructura porcentual	Enero	
		Var.%	Contribución 3/
	<b>2012 2/</b>		
<b>MANUFACTURA PRIMARIA</b>	<b>27,4</b>	<b>51,7</b>	<b>10,9</b>
Productos cárnicos	1,2	7,1	0,1
Harina y aceite de pescado	4,7	3.752,4	8,1
Azúcar	21,5	13,8	2,7
<b>MANUFACTURA NO PRIMARIA</b>	<b>72,6</b>	<b>19,4</b>	<b>15,3</b>
<b>Alimentos y bebidas</b>	<b>47,7</b>	<b>27,9</b>	<b>14,3</b>
Conservación de frutas y hortalizas	13,9	189,9	15,1
Productos lácteos	1,0	-61,9	-0,7
Harina de trigo	3,6	-12,6	-0,5
Sémola de trigo	0,0	40,0	0,0
Alimentos para animales	14,5	-9,0	-1,5
Galletas	3,4	-5,0	-0,2
Chocolate	0,0	-64,6	0,0
Alcohol etílico	2,6	-14,2	-0,4
Ron y otras bebidas	0,7	-15,1	-0,1
Bebidas gaseosas	8,0	18,4	2,6
<b>Fabricación productos textiles</b>	<b>1,3</b>	<b>-4,1</b>	<b>-0,1</b>
Hilados de algodón	1,3	-4,1	-0,1
<b>Curtido y adobo de cueros, calzado</b>	<b>1,0</b>	<b>-24,0</b>	<b>-0,3</b>
<b>Productos de madera y otros</b>	<b>2,8</b>	<b>30,4</b>	<b>0,9</b>
Tableros aglomerados	2,8	30,4	0,9
<b>Papel y productos de papel</b>	<b>3,0</b>	<b>17,7</b>	<b>0,7</b>
Papel y cartón	3,0	17,7	0,7
<b>Actividades de edición e impresión</b>	<b>0,2</b>	<b>9,0</b>	<b>0,0</b>
<b>Productos de plástico</b>	<b>2,0</b>	<b>24,1</b>	<b>0,4</b>
Sacos de polipropileno	1,6	26,3	0,3
Tela arpillera	0,4	18,2	0,1
<b>Productos minerales no metálicos</b>	<b>13,2</b>	<b>-8,7</b>	<b>-1,3</b>
Cemento	13,2	-8,7	-1,3
<b>Vehículos automotores</b>	<b>1,4</b>	<b>47,6</b>	<b>0,5</b>
Carrocerías	1,4	47,6	0,5
<b>SECTOR MANUFACTURA</b>	<b>100,0</b>	<b>26,2</b>	<b>26,2</b>

1/ Cifras preliminares.

2/ A precios de 1994.

3/ En puntos porcentuales.

FUENTE: Gerencia Regional de Agricultura y Riego, Ministerio de la Producción y empresas industriales.

ELABORACION: BCRP, Sucursal Trujillo. Departamento de Estudios Económicos.

- La expansión de la **manufactura primaria** se sustentó, principalmente, en la industria de harina y aceite de pescado, cuyo nivel de producción aumentó en 38 veces, a diferencia de enero de 2013 en que la industria estuvo casi paralizada por fuertes restricciones de su principal insumo (anchoveta). Creció también, la producción de azúcar y de productos cárnicos (embutidos), en 13,8 por ciento y 7,1 por ciento, respectivamente. La primera, por mayor molienda de caña de azúcar (pasó de 399,1 mil Tm. a 464,1 mil Tm.); y en el segundo caso, por razones de mercado.
- En la **industria no primaria**, destaca la mayor producción en las ramas de carrocerías (47,6 por ciento por ciento), productos de madera y otros (30,4 por ciento), alimentos y bebidas (27,9 por ciento), productos de plástico (24,1 por ciento), papel y cartón (17,7 por ciento) y actividades de edición e impresión (9,0 por ciento). Por el contrario, restaron dinamismo las caídas en las industrias de curtido y adobo de cueros (-24,0 por ciento), minerales no metálicos (-8,7 por ciento) e hilados de algodón (-4,1 por ciento).

## Crecimiento de la manufactura no primaria

(Variación % real respecto al mismo mes del año anterior)

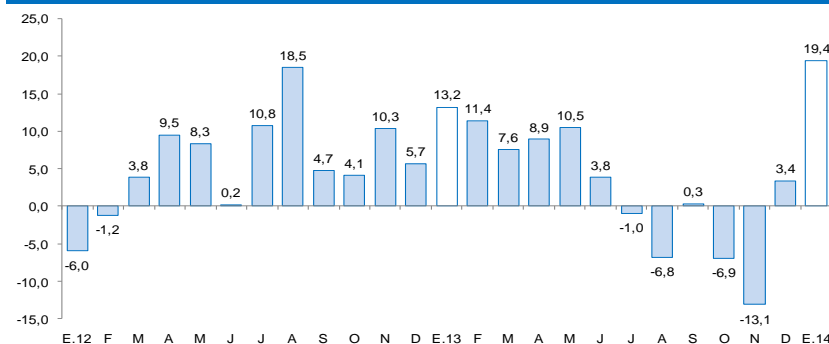

FUENTE: BCRP, Sucursal Trujillo en base a información del Ministerio de Energía y Minas.



## Los despachos de cemento disminuyeron en enero 2,8 por ciento, por la culminación de algunas obras públicas y privadas.

### Despachos de cemento

(Var.% real respecto a similar mes del año anterior)

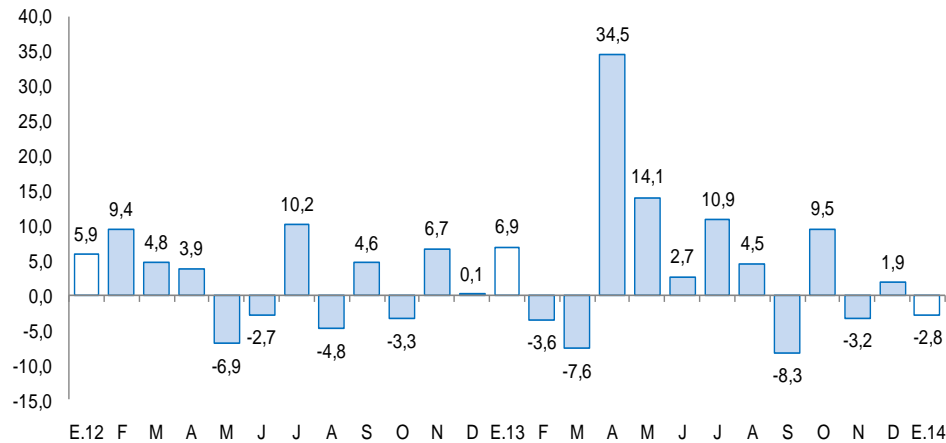

Fuente: Cementos Pacasmayo S.A.A.

- Los **despachos locales de cemento** y las ventas de concreto disminuyeron en enero 2,8 y 4,5 por ciento, respectivamente, con relación a igual mes de 2013, lo cual se atribuye a la culminación de algunas obras públicas y privadas. La inversión pública se contrajo en el mes 4,0 por ciento.

## El empleo formal en la ciudad de Trujillo, en empresas de más de 10 trabajadores, aumentó en enero 1,6 por ciento.

### Ciudad de Trujillo: Índice mensual de empleo en empresas privadas formales de 10 a más trabajadores (Octubre 2010 = 100)

	ENERO		
	2013	2014 <sup>1/</sup>	Var.%
Extractiva 2/	119,7	125,2	4,6
Industria manufacturera	96,6	91,9	-4,9
Comercio	110,2	113,7	3,1
Transp., almac., y comun.	114,3	122,1	6,8
Servicios 3/	104,1	106,3	2,1
<b>Total</b>	<b>106,3</b>	<b>108,0</b>	<b>1,6</b>

Nota: La información corresponde al primer día de cada mes.

1/ Cifras preliminares.

2/ Conformada por las subramas agricultura, pesca y minería.

3/ Conformada por las subramas servicios prestados a empresas, restaurantes y

FUENTE: MTPE – Encuesta Nacional de Variación Mensual del Empleo (ENVME).

ELABORACIÓN: BCRP, Sucursal Trujillo. Departamento de Estudios Económicos.

- El **empleo formal** en la ciudad de Trujillo, en empresas privadas formales de 10 a más trabajadores, se recuperó en enero, después de tres meses continuos de caídas. La expansión fue de 1,6 por ciento interanual y se registró en los sectores transportes, almacenes y comunicaciones (6,8 por ciento), extractiva (4,6 por ciento), comercio (3,1 por ciento) y servicios (2,1 por ciento). En la industria manufacturera, por el contrario, el empleo se contrajo en 4,9 por ciento.

### Ciudad de Trujillo: Crecimiento del empleo formal urbano

(Var.% respecto a similar mes del año anterior)

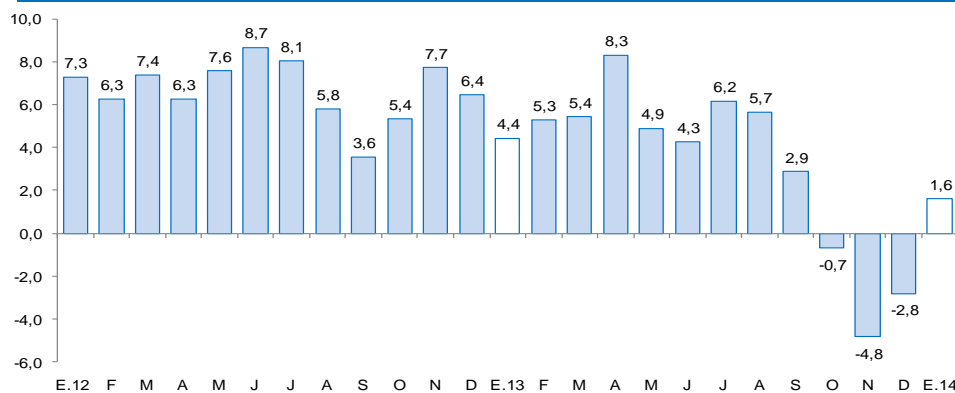

FUENTE: Ministerio de Trabajo y Promoción del Empleo.

El crédito directo total en la región (S/. 6 520,5 millones) creció 11,4 por ciento, en términos nominales, respecto a igual mes del año 2013. El crédito hipotecario y de consumo registraron crecimientos de 17,4 por ciento y 15,4 por ciento, respectivamente.

## Crédito Directo del Sistema Financiero

(Saldos a fin de periodo en miles de nuevos soles)

INSTITUCIONES	Estructura % Enero 2014	ENERO		Var.%	Contribución 1/
		2013	2014		
<b>Banco de la Nación</b>	<b>2,5</b>	<b>144 307</b>	<b>164 447</b>	<b>14,0</b>	<b>0,3</b>
<b>Agrobanco</b>	<b>0,4</b>	<b>19 392</b>	<b>28 336</b>	<b>46,1</b>	<b>0,2</b>
<b>Banca Múltiple</b>	<b>78,6</b>	<b>4 528 424</b>	<b>5 128 167</b>	<b>13,2</b>	<b>10,2</b>
<b>Instituciones No Bancarias</b>	<b>18,4</b>	<b>1 159 351</b>	<b>1 199 569</b>	<b>3,5</b>	<b>0,7</b>
Cajas Municipales	9,2	574 394	603 105	5,0	0,5
Cajas Rurales	0,3	21 171	20 167	-4,7	0,0
Edpymes	0,4	76 432	28 905	-62,2	-0,8
Empresas Financieras	8,4	487 354	547 393	12,3	1,0
<b>TOTAL</b>	<b>100,0</b>	<b>5 851 474</b>	<b>6 520 519</b>	<b>11,4</b>	<b>11,4</b>
Corporativo, gran y mediana empresa	34,8	2 021 026	2 271 382	12,4	4,3
Pequeña empresa	16,5	1 027 229	1 074 252	4,6	0,8
Microempresa	6,4	433 024	418 981	-3,2	-0,2
Consumo	23,7	1 339 364	1 546 175	15,4	3,5
Hipotecario	18,6	1 030 832	1 209 728	17,4	3,1
En MN	72,8	4 133 223	4 747 558	14,9	10,5
En ME	27,2	1 718 251	1 772 962	3,2	0,9

1/ En puntos porcentuales.

FUENTE: Superintendencia de Banca, Seguros y AFP (SBS).

ELABORACION: BCRP, Sucursal Trujillo. Departamento de Estudios Económicos.

- La **morosidad** en enero fue de 3,3 por ciento, 0,5 puntos porcentuales más, respecto al mismo mes de 2013. La morosidad en las instituciones no bancarias (5,4 por ciento), disminuyó en 0,4 puntos porcentuales respecto a enero de 2013; mientras que en la banca múltiple (2,6 por ciento) aumentó en 0,5 puntos porcentuales.

## Crecimiento del crédito directo del sistema financiero

(Var.% respecto a similar mes del año anterior)

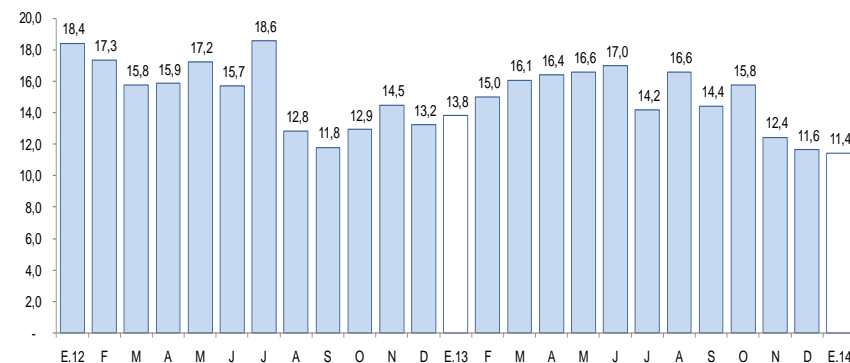

Fuente: Superintendencia de Banca, Seguros y AFP.

## Tasa de morosidad 1/

(Porcentaje)

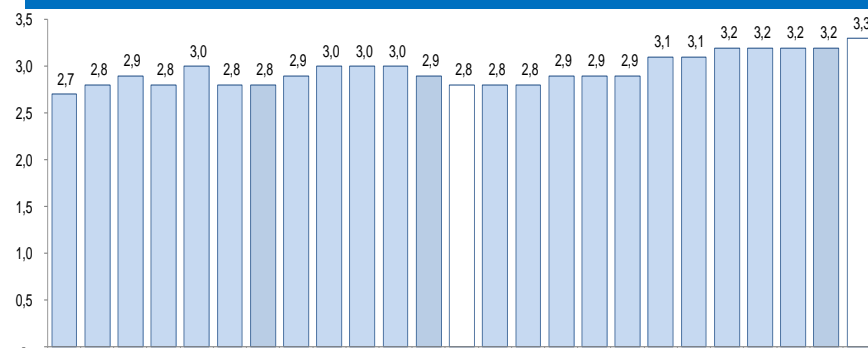

1/ Morosidad = (créditos vencidos + créditos en cobranza judicial) / colocaciones brutas.

Fuente: Superintendencia de Banca, Seguros y AFP.

Los depósitos en el sistema financiero (S/.4 596,8 millones) aumentaron 12,0 por ciento, respecto a enero del pasado año, por la mayor captación de depósitos a la vista (13,5 por ciento), de ahorro (12,3 por ciento) y a plazo (10,6 por ciento). La expansión se registró tanto en los depósitos en moneda extranjera (24,5 por ciento) como en moneda nacional (8,4 por ciento).

## Depósitos en el Sistema Financiero

(Saldos a fin de periodo en miles de nuevos soles)

INSTITUCIONES	Estructura % Enero 2014	ENERO		Var.%	Contribución 1/
		2013	2014		
<b>Banco de la Nación</b>	<b>16,7</b>	<b>725 934</b>	<b>767 529</b>	<b>5,7</b>	<b>1,0</b>
<b>Banca Múltiple</b>	<b>58,7</b>	<b>2 272 606</b>	<b>2 698 904</b>	<b>18,8</b>	<b>10,4</b>
<b>Instituciones No Bancarias</b>	<b>24,6</b>	<b>1 105 051</b>	<b>1 130 391</b>	<b>2,3</b>	<b>0,6</b>
Cajas Municipales	18,6	818 198	855 319	4,5	0,9
Cajas Rurales	0,4	18 835	20 188	7,2	0,0
Empresas Financieras	5,5	268 019	254 884	-4,9	-0,3
<b>TOTAL</b>	<b>100,0</b>	<b>4 103 591</b>	<b>4 596 824</b>	<b>12,0</b>	<b>12,0</b>
Vista	27,2	1 102 347	1 251 683	13,5	3,6
Ahorro	35,7	1 459 683	1 639 539	12,3	4,4
A Plazos	37,1	1 541 561	1 705 602	10,6	4,0
En MN	75,1	3 183 417	3 450 866	8,4	6,5
En ME	24,9	920 174	1 145 958	24,5	5,5

1 / En puntos porcentuales.

FUENTE: Superintendencia de Banca, Seguros y AFP (SBS).

ELABORACION: BCRP, Sucursal Trujillo. Departamento de Estudios Económicos.

## Crecimiento de los depósitos en el sistema financiero

(Var.% respecto a similar mes del año anterior)

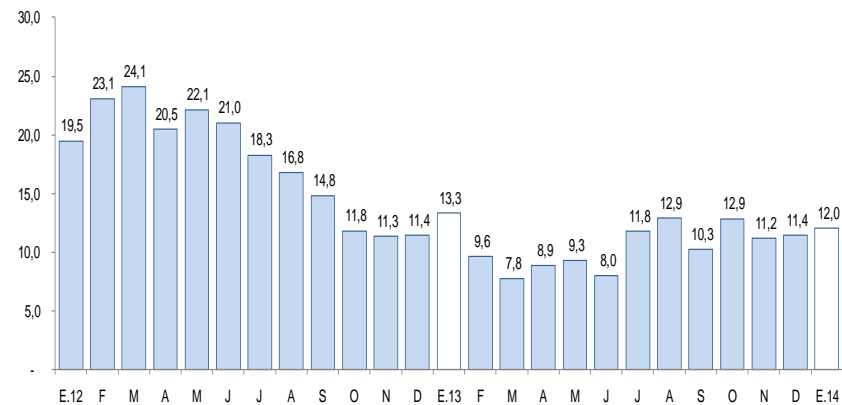

Fuente: Superintendencia de Banca, Seguros y AFP.

## La inversión pública cayó 4 por ciento, en términos reales, respecto a similar periodo del año 2013

### Inversión pública 1/ (En miles de nuevos soles)

	ENERO		
	2013	2014	Var %real
Gobierno Nacional	25 282	12 202	-53,2
Gobierno Regional	4 139	13 315	212,2
Gobiernos Locales	12 907	16 379	23,1
<b>Total</b>	<b>42 328</b>	<b>41 896</b>	<b>-4,0</b>

1/ Información actualizada al 28 de febrero de 2014.

2/ Adquisición de activos no financieros.

FUENTE: Ministerio de Economía y Finanzas.

ELABORACIÓN: BCRP, Sucursal Trujillo. Departamento de Estudios Económico:

### Crecimiento de la inversión pública (Var.% real respecto a similar mes del año anterior)

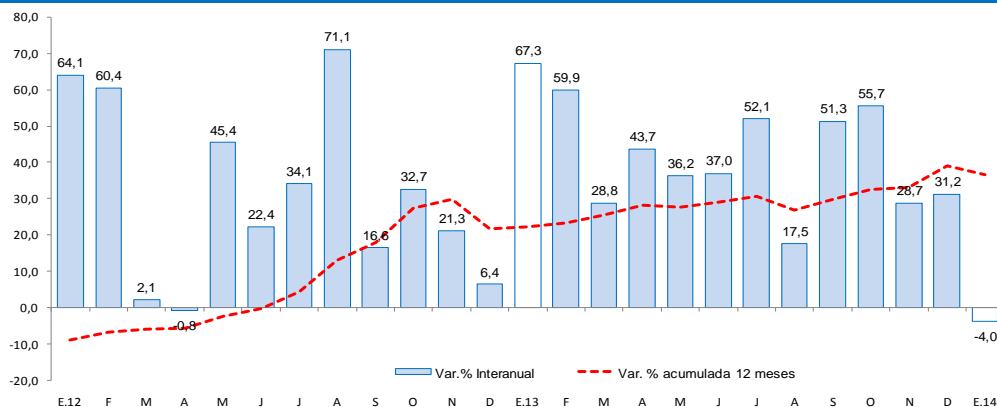

FUENTE: Ministerio de Economía y Finanzas

- La **inversión** disminuyó 53,2 por ciento, para el Gobierno Nacional, mientras que aumentó para el Gobierno Regional (212,2 por ciento) y los Gobiernos Locales (23,1 por ciento).
- Entre los **principales proyectos** que el **Gobierno Nacional** desembolsó en enero, destaca la "Rehabilitación y Mejoramiento de la carretera Trujillo-Shirán- Huamachuco", por un valor de S/. 6,4 millones; siguiéndole el "Mejoramiento y construcción de la carretera ruta 10, tramo: Huamachuco - Puente Pallar - Juanjuí, sector Huamachuco - Sacsacocha - Puente Pallar" por S/. 2,4 millones.
- El **Gobierno Regional** ha desembolsado un monto de S/. 8,9 millones en operación y mantenimiento y S/3, 1 millones para el mejoramiento del sistema de referencia y contra referencia para los establecimientos de salud de la región La Libertad.
- Por su parte, los **Gobiernos Locales** ejecutaron obras de transporte (S/. 5,2 millones), saneamiento (S/. 3,5 millones) y educación (S/. 2,3 millones).