



Cajamarca: Síntesis de Actividad Económica - Diciembre 2014 -

Departamento de Estudios Económicos
Sucursal Trujillo

Viernes, 06 de marzo de 2015

El Banco Central de Reserva del Perú (BCRP) ha considerado presentar un conjunto de indicadores sectoriales de actividad económica con la finalidad de poder realizar el seguimiento del desempeño de la economía departamental. Para el sector real, se ha utilizado el Valor Bruto de Producción a precios del año 2007 para los sectores disponibles. Cabe señalar que a partir de enero 2014, el Instituto Nacional de Estadística (INEI) ha realizado el cambio de año base (de 1994 a 2007) para la construcción del Producto Bruto Interno (PBI) nacional, estando en elaboración la desagregación departamental. En la medida que se publique referida información, el BCRP volvería a elaborar para cada departamento un indicador agregado de actividad económica.

En esta presentación, los saldos de créditos y depósitos en moneda extranjera se valúan al tipo de cambio constante de diciembre de 2013 (S/. 2,80 por dólar), a fin de aislar el efecto de la valuación cambiaria sobre los saldos en moneda extranjera.

Los sectores primarios mostraron resultados heterogéneos en diciembre. Así, creció en términos interanuales la actividad minera (43,3 por ciento); mientras que la actividad agropecuaria cayó 0,8 por ciento interanual.

Actividad primaria

- La **actividad agropecuaria** cayó 0,8 por ciento interanual en diciembre, por la menor producción agrícola (-4,5 por ciento), la cual fue atenuada por el aumento de la producción pecuaria (2,4 por ciento). Durante el año 2014, el sector acumuló una caída de 2,3 por ciento.
- La **actividad minera** se expandió en diciembre 43,3 por ciento interanual, por la mayor extracción de oro (54,6 por ciento), plata (22,6 por ciento) y cobre (3,3 por ciento). En el año 2014, la producción del sector cayó 1,5 por ciento, frente al año previo, al decrecer la extracción de oro (-3,3 por ciento).

Cajamarca: Evolución de la producción agropecuaria ^{1/}
(Var.% real respecto a similar mes del año anterior)

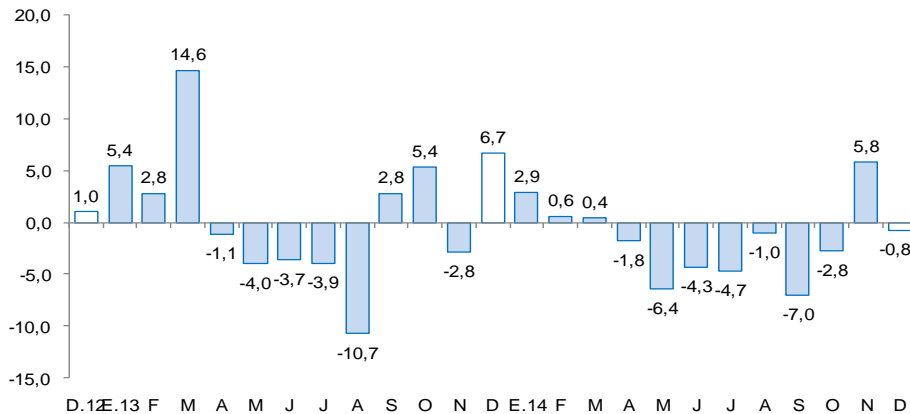

^{1/} A precios de 2007.
Fuente: MINAGRI.

Cajamarca: Evolución de la producción minera ^{1/}
(Var.% real respecto a similar mes del año anterior)

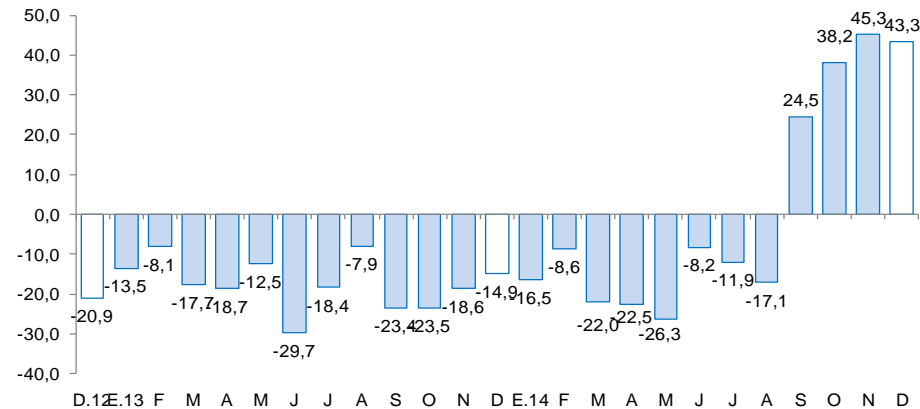

^{1/} A precios de 2007.
Fuente: MINEM.

Con relación a otros indicadores de la actividad económica del departamento, por un lado disminuyeron en el mes el número de arribos a los establecimientos de hospedaje (-15,5 por ciento), los despachos de cemento (-8,8 por ciento), el empleo formal en la ciudad de Cajamarca (-5,8 por ciento) y la inversión pública (-7,6 por ciento). De otro lado, mostraron desempeños positivos la producción manufacturera (20,7 por ciento) y el crédito directo (10,5 por ciento).

- Por segundo mes consecutivo la **actividad manufacturera** tuvo un buen desempeño, con tasas de crecimiento de dos dígitos. En el último mes de 2014 creció 20,7 por ciento interanual, como resultado de la mayor actividad registrada, principalmente, en las industrias de molinería de arroz pilado y de productos lácteos, cuyos niveles de producción aumentaron en 22,6 por ciento y 18,6 por ciento, respectivamente.
- En el **sector construcción**, los despachos de cemento disminuyeron en diciembre 8,8 por ciento, debido a una desaceleración en el avance de diversas obras públicas. Durante el año 2014, los despachos acumularon una caída de 15,4 por ciento.
- Los **arribos a establecimientos de hospedaje** disminuyeron en diciembre 15,5 por ciento interanual. El resultado se sustenta en la caída de arribos de visitantes nacionales (-15,8 por ciento), que contrarrestaron el crecimiento de las visitas de extranjeros (0,4 por ciento). Durante el año 2014, los arribos acumularon una caída interanual de 7,7 por ciento.
- El **empleo** en la ciudad de Cajamarca, en empresas privadas formales de 10 y más trabajadores, cayó en diciembre 5,8 por ciento interanual. En el año 2014 el empleo acumuló una caída de 8,1 por ciento interanual.
- El **crédito directo** otorgado por las instituciones financieras a diciembre (S/. 2 612 millones) creció 10,5 por ciento, frente a igual mes de 2013. El crédito hipotecario aumentó 14,6 por ciento; mientras que el crédito de consumo, 9,9 por ciento.
- La **inversión pública** de los tres niveles de gobierno totalizó en diciembre S/. 401 millones, 7,6 por ciento más, con respecto a similar mes de 2013, en términos reales. La inversión aumentó en dos niveles de gobierno: en el Gobierno Nacional (6,8 por ciento) y en los gobiernos locales (3,8 por ciento); mientras que en el Gobierno Regional (-50,5 por ciento). Durante el año 2014, la inversión pública acumuló una caída de 11,1 por ciento interanual.

Cajamarca: Otros indicadores de actividad económica

(Variación % respecto a similar mes del año anterior)

	Jul.14	Ago.14	Set.14	Oct.14	Nov.14	Dic.14
Producción industrial ^{1/}	↑ 4,5	↓ -3,5	↓ -13,4	↓ -2,1	↑ 13,7	↑ 20,7
Despacho de cemento ^{1/}	↓ -10,2	↓ -12,5	↓ -9,3	↓ -12,6	↓ -18,6	↓ -8,8
Arribos a los establecimientos de hospedaje	↑ 2,5	↑ 9,8	↑ 6,3	↑ 7,7	↓ -26,3	↓ -15,5
Empleo formal urbano ^{2/}	↓ -8,0	↓ -7,1	↓ -4,9	↓ -5,4	↓ -5,7	↓ -5,8
Exportaciones	↓ -7,1	↓ -32,3	↑ 32,7	↑ 6,9	↑ 41,5	↑ 65,1
Crédito total	↑ 10,9	↑ 10,8	↑ 11,5	↑ 11,2	↑ 10,9	↑ 10,5
Crédito de consumo	↑ 17,9	↑ 15,4	↑ 14,1	↑ 13,9	↑ 10,7	↑ 9,9
Crédito hipotecario	↑ 10,5	↑ 11,3	↑ 12,7	↑ 13,1	↑ 13,9	↑ 14,6
Inversión pública ^{1/}	↑ 4,6	↓ -42,9	↓ -15,2	↓ -1,6	↑ 5,0	↓ -7,6

^{1/} En términos reales.

^{2/} En empresas de 10 y más trabajadores localizadas en la ciudad de Cajamarca.

Fuentes: BCRP - Sucursal Trujillo, MINCETUR, MTPE, SUNAT, SBS y MEF.

La actividad agropecuaria cayó 0,8 por ciento interanual en diciembre, por la menor producción agrícola (-4,5 por ciento), la cual fue atenuada por el aumento de la producción pecuaria (2,4 por ciento). Entre enero y diciembre, el sector acumuló una caída interanual de 2,3 por ciento.

Cajamarca: Producción de principales productos agropecuarios ^{1/}

(Miles de toneladas)

Subsectores	Estructura Porcentual 2012 2/	Diciembre				Enero - Diciembre			
		2013	2014	Var.%	Contribución %	2013	2014	Var.%	Contribución %
AGRÍCOLA	65,1			-4,5	-2,1			-5,5	-3,5
Orientada al mercado externo y agroindustria 2/	21,8			-0,7	0,0			-15,4	-2,9
Café	19,0	0,0	0,0	-	-	54,5	44,9	-17,6	-2,8
Maíz amarillo duro	2,8	2,5	2,5	-0,7	0,0	68,0	66,5	-2,3	-0,1
Orientada al mercado interno 2/	43,3			-4,6	-2,1			-1,3	-0,6
Arroz cáscara	10,7	11,0	13,7	24,7	2,3	213,0	208,0	-2,4	-0,3
Papa	8,5	34,2	27,1	-20,7	-3,3	341,7	331,9	-2,9	-0,3
Maíz amiláceo	2,3	0,1	0,0	-75,5	-0,1	34,9	35,3	1,1	0,0
Frijol grano seco	1,8	0,1	0,1	-3,7	0,0	15,1	14,4	-4,1	-0,1
Yuca	1,7	7,4	6,5	-12,3	-0,3	75,6	71,8	-5,1	-0,1
Trigo	1,7	0,0	0,0	-45,0	0,0	33,3	31,7	-4,9	-0,1
Alfalfa	1,4	16,5	16,2	-1,9	0,0	190,9	187,3	-1,9	0,0
Arveja grano seco	1,4	0,4	0,3	-22,1	-0,1	15,2	16,1	5,9	0,1
Maíz choclo	1,0	1,1	0,7	0,0	0,0	34,2	30,3	-11,4	-0,1
Arveja grano verde	1,0	0,1	0,0	-100,0	-0,1	19,2	22,7	18,5	0,2
Otros	11,9			-0,9	-0,1			0,2	0,0
PECUARIO	34,9			2,4	1,3			3,2	1,2
Leche	16,2	27,4	27,6	0,9	0,2	324,9	323,7	-0,4	-0,1
Carne de vacuno ^{3/}	14,6	2,7	2,8	4,7	1,1	29,7	32,0	7,5	1,2
Carne de porcino ^{3/}	1,4	0,5	0,6	2,6	0,1	5,8	6,2	6,7	0,1
Carne de ovino ^{3/}	1,2	0,2	0,2	0,6	0,0	1,8	1,8	3,6	0,0
Otros	17,7			-5,0	-0,1			-6,5	-0,1
SECTOR AGROPECUARIO	100,0			-0,8	-0,8			-2,3	-2,3

1/ Cifras preliminares.

2/ A precios de 2007.

3/ Peso neto.

Fuente: Ministerio de Agricultura y Riego.

Elaboración: BCRP, Sucursal Trujillo. Departamento de Estudios Económicos.

- En el **sector agrícola**, el resultado del mes obedece tanto a la caída de la producción de los cultivos orientados para el mercado interno (-4,6 por ciento), como de aquellos orientados al mercado externo y a la agroindustria (-0,7 por ciento). En el primer grupo, se explica por la contracción de la producción de arveja grano verde (-100,0 por ciento), maíz amiláceo (-75,5 por ciento), trigo (-45,0 por ciento), arveja grano seco (-22,1 por ciento), papa (-20,7 por ciento), yuca (-12,3 por ciento), frijol grano seco (-3,7 por ciento) y alfalfa (-1,9 por ciento), ante las menores superficies cosechadas y menores rendimientos obtenidos en campo. En tanto, en el segundo grupo, se sustentó en la caída de la producción de maíz amarillo duro (-0,7 por ciento), por menor rendimiento en campo.
- Los **productos pecuarios** que registraron una mayor producción en el mes son: carne de vacuno (4,7 por ciento), carne de porcino (2,6 por ciento), leche (0,9 por ciento) y carne de ovino (0,6 por ciento). Entre enero y diciembre, la actividad pecuaria acumuló un crecimiento de 3,2 por ciento interanual, explicado principalmente, por el crecimiento de la producción de carne de vacuno (7,5 por ciento), carne de porcino (6,7 por ciento) y carne de ovino (3,6 por ciento).

La actividad minera se expandió en diciembre 43,3 por ciento interanual, por la mayor extracción de oro (54,6 por ciento), plata (22,6 por ciento) y cobre (3,3 por ciento). Durante el año 2014, la actividad minera registro una caída de 1,5 por ciento, al decrecer la producción de oro (-3,3 por ciento).

Cajamarca: Producción Minera ^{1/}

(Var. % real respecto al mismo periodo del año anterior)

	Estructura Porcentual 2012 2/	Diciembre			Enero - Diciembre		
		2014	Var.%	Contribución %	2014	Var.%	Contribución %
Oro (Onzas troy)	83,3	142 419	54,6	42,2	1 416 676	-3,3	-2,7
Cobre (TMF)	14,7	3 145	3,3	0,7	34 702	7,8	1,2
Plata (Onzas troy)	2,0	149 341	22,6	0,4	1 797 939	1,3	0,0
SECTOR MINERÍA 2/	100,0		43,3	43,3		-1,5	-1,5

^{1/} Cifras preliminares.

^{2/} A precios de 2007.

Fuente: Ministerio de Energía y Minas.

Elaboración: BCRP, Sucursal Trujillo. Departamento de Estudios Económicos.

- La producción del **sector minería** en el año 2014, registró una caída de 1,5 por ciento, con respecto al 2013, debido básicamente a la contracción de la producción de oro (-3,3 por ciento), puesto que disminuyó la extracción de la empresa Yanacocha (-4,7 por ciento) por un menor contenido de ley en los primeros meses del año.
- El **precio promedio** del oro en diciembre fue de US\$ 1 201/oz.tr, nivel mayor en 2,1 por ciento, con respecto al mes anterior (US\$ 1 176,3/oz.tr), por la sostenida demanda física de China y por expectativas de que India realice una flexibilización adicional a las normas que restringen las importaciones de oro.

Cajamarca: Evolución de la producción minera ^{1/}

(Var.% real respecto a similar mes del año anterior)

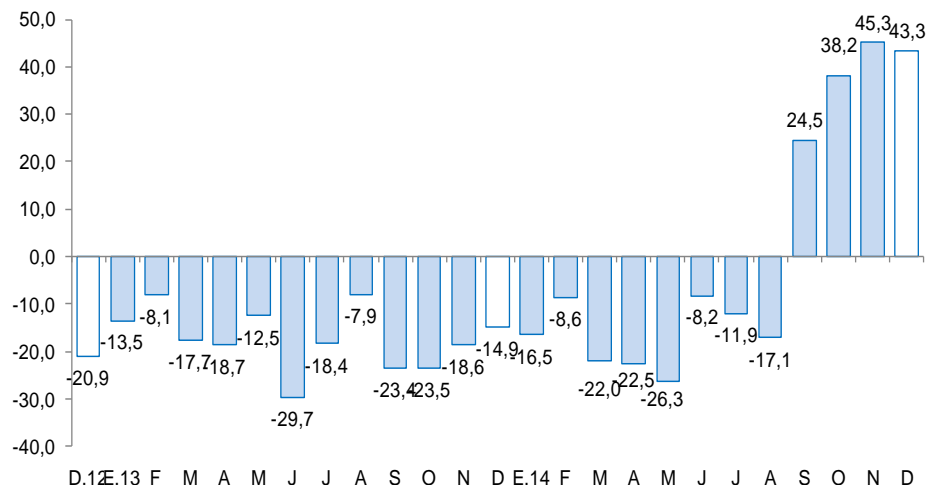

^{1/} A precios de 2007

Fuente: MINEM

Cotización internacional de oro

(US\$/oz.tr. promedio mensual – London Metal Exchange)

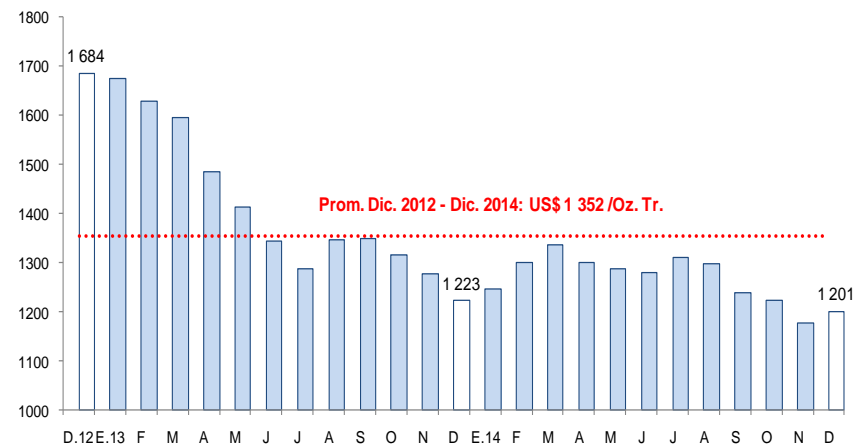

Fuente: Bloomberg.

La actividad manufacturera creció en diciembre 20,7 por ciento interanual, por la mayor producción de bebidas no alcohólicas (65,0 por ciento), arroz pilado (22,6 por ciento) y productos lácteos (18,6 por ciento). Durante el año 2014, la manufactura creció 1,4 por ciento.

Cajamarca: Producción manufacturera ^{1/}

(Variación % real respecto al mismo periodo del año anterior)

Ramaz de actividad	Estructura porcentual 2012 ^{2/}	Diciembre		Enero - Diciembre	
		Var.%	Contribución %	Var.%	Contribución %
Productos Lácteos	57,5	18,6	12,2	3,1	1,8
Queso	47,3	19,0	9,2	-3,1	-1,5
Mantequilla	0,2	-37,3	-0,4	16,5	0,1
Yogurt	0,2	116,2	1,2	98,4	0,5
Manjarblanco	9,8	14,6	2,3	27,0	2,7
Productos de Molinería	40,8	22,6	7,3	-2,4	-0,9
Arroz pilado	40,8	22,6	7,3	-2,4	-0,9
Bebidas no Alcohólicas	1,5	65,0	1,1	26,6	0,4
Agua embotellada	1,5	65,0	1,1	26,6	0,4
Sustancias Químicas Básicas	0,1	-8,4	0,0	6,8	0,0
Oxígeno	0,1	-8,4	0,0	6,8	0,0
SECTOR MANUFACTURA	100,0	20,7	20,7	1,4	1,4

1/ Cifras preliminares.

2/ A precios de 1994.

3/ En puntos porcentuales.

Fuente: Ministerio de Agricultura y Riego y empresas industriales.

Elaboración: BCRP, Sucursal Trujillo. Departamento de Estudios Económicos.

- El crecimiento de la producción de arroz pilado y de productos lácteos, obedece, en el primer caso, a las mayores cosechas estacionales de arroz cáscara en las principales provincias productoras de Cajamarca (Jaén y San Ignacio); mientras que en el segundo caso, a la mayor recepción de leche fresca destinada, en gran parte, a la elaboración de yogurt (aumentó 116,2 por ciento).

Cajamarca: Evolución de la producción manufacturera

(Variación % real respecto al mismo mes del año anterior)

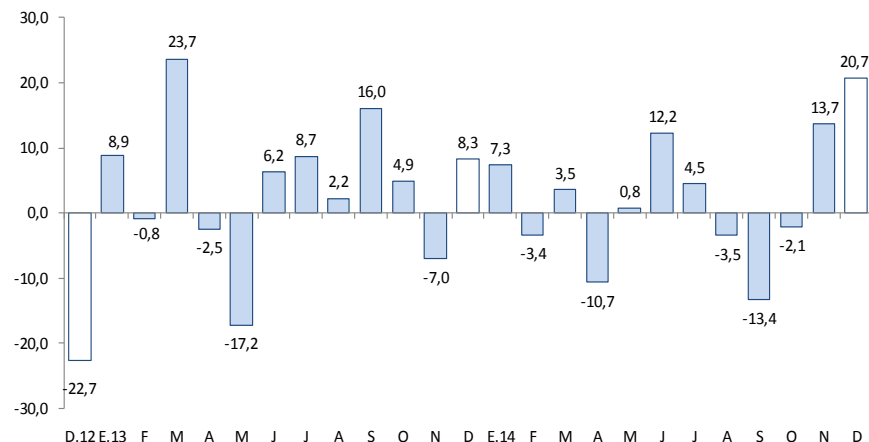

Fuente: Ministerio de Agricultura y Riego y empresas industriales.

En el sector construcción, los despachos de cemento disminuyeron en diciembre 8,8 por ciento interanual. Durante el año 2014, los despachos acumularon una caída de 15,4 por ciento.

Cajamarca: Evolución de los despachos de cemento

(Var.% respecto a similar mes del año anterior)

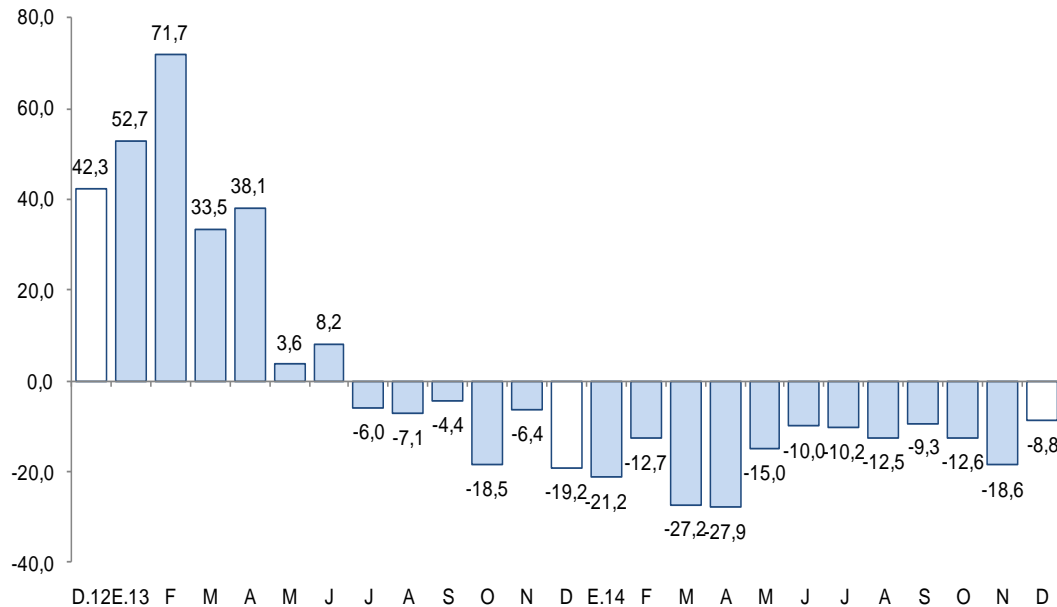

Fuente: Cementos Pacasmayo S.A.A.

- Los **despachos de cemento** continuaron en descenso por dieciocho meses consecutivos. En diciembre disminuyeron en 8,8 por ciento frente a similar mes de 2013, lo cual se atribuye a una desaceleración en el avance físico de diversas obras públicas (infraestructura vial, saneamiento, infraestructura hospitalaria). Sin embargo, se observa un relativo dinamismo de la construcción en pequeña escala (autoconstrucción), asociada al mejoramiento y construcción de viviendas unifamiliares.

El empleo formal en las empresas de más de 10 trabajadores, en la ciudad de Cajamarca, disminuyó en diciembre 5,8 por ciento interanual, por la contracción de las contrataciones en todas las ramas de actividad, excepto la de transportes, almacenamiento y comunicaciones (3,0 por ciento). En el 2014, el empleo cayó 8,1 por ciento.

Ciudad de Cajamarca: Índice mensual de empleo en empresas privadas formales de 10 a más trabajadores (Octubre 2010 = 100)

	Diciembre			Enero-Diciembre		
	2013	2014 ^{1/}	Var.%	2013	2014	Var.%
Extractiva 2/	71,9	66,2	-7,9	77,4	68,4	-11,6
Industria manufacturera	62,7	57,3	-8,5	62,8	59,4	-5,4
Comercio	134,8	127,7	-5,3	136,9	126,8	-7,3
Transp., almac., y comun.	99,0	102,0	3,0	103,6	96,4	-7,0
Servicios 3/	106,5	100,5	-5,6	104,4	97,4	-6,7
Total	93,5	88,1	-5,8	95,0	87,3	-8,1

Nota: La información corresponde al primer día de cada mes. El análisis de la ciudad se inició en el año 2000.

1/ Cifras preliminares.

2/ Conformada por las subramas agricultura, pesca y minería.

3/ Conformada por las subramas servicios prestados a empresas, restaurantes y hoteles, establecimientos financieros, enseñanza, servicios sociales y comunales; y electricidad, gas y agua.

Fuente: MTPE – Encuesta Nacional de Variación Mensual del Empleo (ENVME).

Elaboración: BCRP, Sucursal Trujillo. Departamento de Estudios Económicos.

Ciudad de Cajamarca: Evolución del empleo formal urbano (Var.% respecto a similar mes del año anterior)

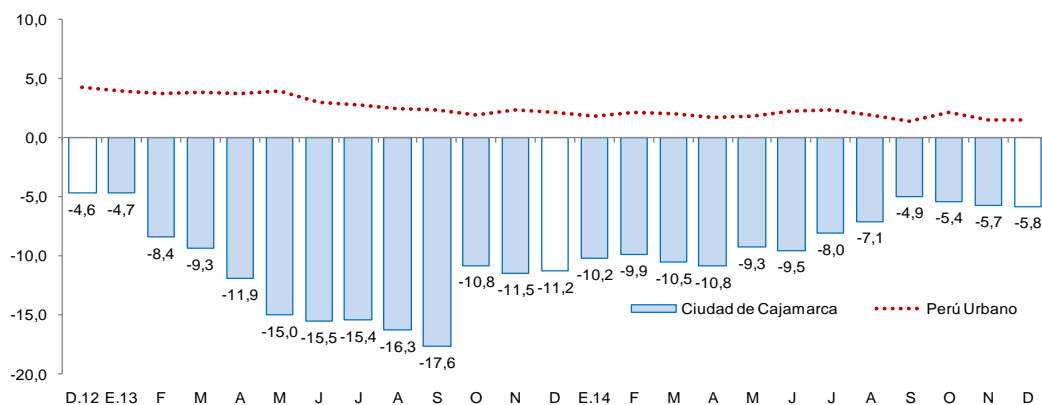

Fuente : MTPE.

Las exportaciones de Cajamarca en diciembre (US\$ 215 millones) registraron un crecimiento interanual de 65,1 por ciento. En el año 2014, las exportaciones totales cayeron 12,3 por ciento.

Cajamarca: Exportaciones por grupo de productos ^{1/} (Valor FOB en millones de US\$)

TIPO	Diciembre			Enero - Diciembre		
	2013	2014	Var. %	2013	2014	Var. %
Productos Tradicionales	130	214	65,2	2 251	1 949	-13,4
Agrícolas	13	7	-48,5	140	125	-10,8
Mineros	115	207	79,9	2 102	1 816	-13,6
Otros	2	0	-100,0	9	7	-17,3
Productos No Tradicionales	0	1	44,9	11	35	224,5
Agropecuarios	0	1	35,2	8	6	-23,3
Químicos	0	0	202,4	2	1	-73,3
Otros	0	0	-	1	28	2/
TOTAL 3/	130	215	65,1	2 262	1 984	-12,3

^{1/} Cifras preliminares.

^{2/} Variación porcentual superior a 1000.

^{3/} Debido al redondeo de los datos parciales, los totales pueden diferir de la suma de las partes.

Fuente: SUNAT.

Elaboración: BCRP. Sucursal Trujillo. Departamento de Estudios Económicos.

- El **destino de las exportaciones**, en términos de valores, durante el año 2014, se concentra en tres países que adquieren, en conjunto, el 76,0 por ciento del total exportado. Los principales mercados de destino lo conforman Suiza (44,7 por ciento), seguido de Estados Unidos (22,9 por ciento) y Alemania (8,3 por ciento). En los dos primeros países destaca la exportación de oro; mientras que para Alemania, cobre.

- Las exportaciones de Cajamarca realizadas por distintos puntos de embarque del país sumaron en diciembre US\$ 215 millones, mayores en 65,1 por ciento con respecto a similar mes del año 2013. Las exportaciones tradicionales aumentaron 65,2 por ciento y las no tradicionales 44,9 por ciento.
- En las **exportaciones tradicionales** (US\$ 214 millones), que representan el 99,7 por ciento del total exportado en el mes, se registró un aumento en las ventas de productos mineros (79,9 por ciento), donde destaca el oro (103,6 por ciento), cuyo volumen embarcado aumentó 107,3 por ciento. En el caso de los productos agrícolas, el resultado obedece a las menores ventas de café (-48,5 por ciento), cuyo volumen exportado disminuyó 67,6 por ciento.
- El resultado de las **exportaciones no tradicionales** en el mes (US\$ 1 millón), se explica principalmente por las ventas de productos agropecuarios, entre ellos, tara en polvo (81,2 por ciento).

El crédito directo otorgado por las instituciones financieras a diciembre (S/. 2 612 millones) creció 10,5 por ciento, frente a igual mes de 2013. El crédito hipotecario aumentó 14,6 por ciento; mientras que el crédito de consumo, 9,9 por ciento.

Cajamarca: Crédito

(Saldos a fin de periodo en millones de nuevos soles)

Instituciones	Diciembre			
	2013	2014	Estructura %	Var. %
Banco de la Nación ^{1/}	118	135	5,2	14,1
Agrobanco ^{2/}	42	52	2,0	24,2
Banca Múltiple	1 315	1 438	55,0	9,3
Instituciones No Bancarias	888	988	37,8	11,2
Cajas Municipales	454	477	18,3	5,1
Cajas Rurales	60	58	2,2	-2,6
Edpymes	13	16	0,6	25,2
Empresas Financieras	362	436	16,7	20,6
TOTAL ^{3/}	2 363	2 612	100,0	10,5
A Empresas	1 397	1 538	58,9	10,1
Corporativo, Gran y Mediana Empresas	464	510	19,5	9,9
Pequeñas Empresas	587	650	24,9	10,7
Microempresas	345	378	14,5	9,3
A Personas	967	1 075	41,1	11,1
Consumo	710	781	29,9	9,9
Hipotecario	256	294	11,3	14,6
En MN	2 146	2 394	91,7	11,6
En ME	218	218	8,3	0,0

1/ Considera solo los créditos de consumo e hipotecario.

2/ No considera los créditos a las demás empresas del sistema financiero.

3/ Debido al redondeo de los datos parciales, los totales pueden diferir de la suma de las partes.

Fuente: Superintendencia de Banca, Seguros y AFP (SBS).

Elaboración: BCRP, Sucursal Trujillo. Departamento de Estudios Económicos.

- La tasa de **morosidad** en noviembre alcanzó un nivel del 4,8 por ciento, 0,4 puntos porcentuales más respecto al mismo mes de 2013. En las instituciones no bancarias, la morosidad fue de 5,8 por ciento; en la banca múltiple, 4,5 por ciento, y en el Banco de la Nación, 0,7 por ciento.

Cajamarca: Evolución del crédito

(Var. % respecto a similar mes del año anterior)

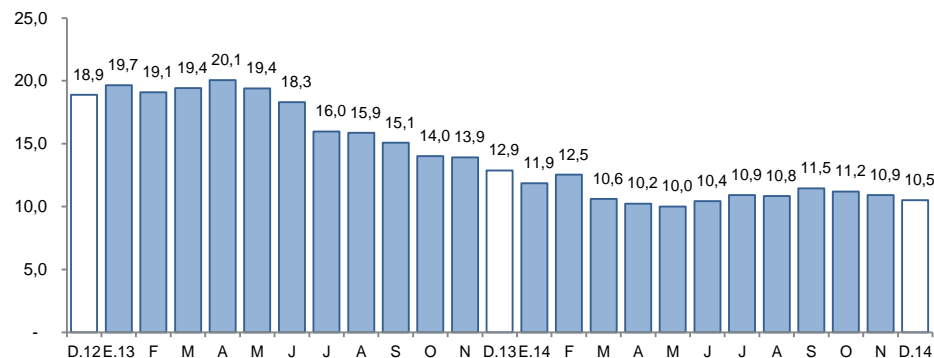

Fuente: Superintendencia de Banca, Seguros y AFP (SBS).

Cajamarca: Tasa de morosidad ^{1/}

(Porcentaje)

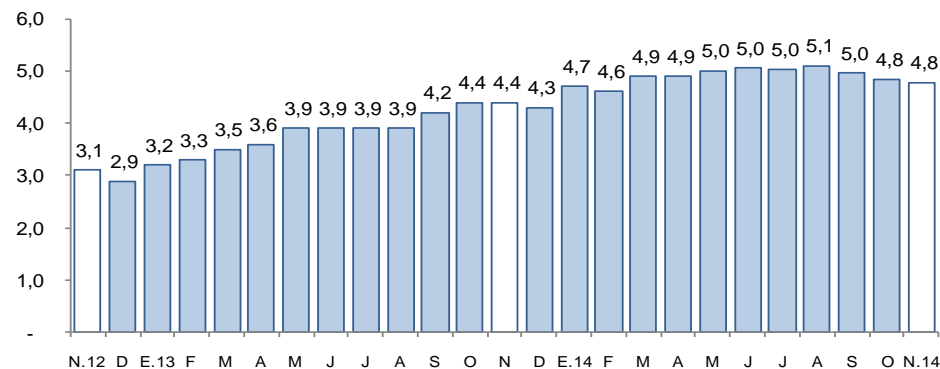

1/ Morosidad = (créditos vencidos + créditos en cobranza judicial) / colocaciones brutas.

Fuente: Superintendencia de Banca, Seguros y AFP (SBS).

Los depósitos en las instituciones financieras en Cajamarca crecieron 1,9 por ciento interanual en diciembre, con lo cual registra tasas positivas por diez meses consecutivos.

Cajamarca: Depósitos

(Saldos a fin de período en millones de nuevos soles)

Instituciones	Diciembre			
	2013	2014	Estructura %	Var. %
Banco de la Nación	517	614	32,2	18,8
Banca Múltiple	1 041	959	50,3	-7,9
Instituciones No Bancarias	314	333	17,5	6,2
Cajas Municipales	232	257	13,5	10,9
Cajas Rurales	71	64	3,3	-10,3
Empresas Financieras	11	12	0,7	12,0
TOTAL	1 872	1 906	100,0	1,9
Depósitos a la vista	756	680	35,7	-10,1
Depósitos de ahorro	669	762	40,0	13,9
Depósitos a plazo	446	464	24,3	4,0
En M/N	1 397	1 570	82,4	12,4
En ME	474	336	17,6	-29,2

Fuente: Superintendencia de Banca, Seguros y AFP (SBS).

Elaboración: BCRP, Sucursal Trujillo. Departamento de Estudios Económicos.

- Por tipo de institución, los depósitos en el Banco de la Nación y en las entidades no bancarias aumentaron en 18,8 por ciento y 6,2 por ciento, respectivamente; mientras que en la banca múltiple, que representan el 50,3 por ciento de los depósitos totales, registraron una caída de 7,9 por ciento.

Cajamarca: Evolución de los depósitos

(Var. % respecto a similar mes del año anterior)

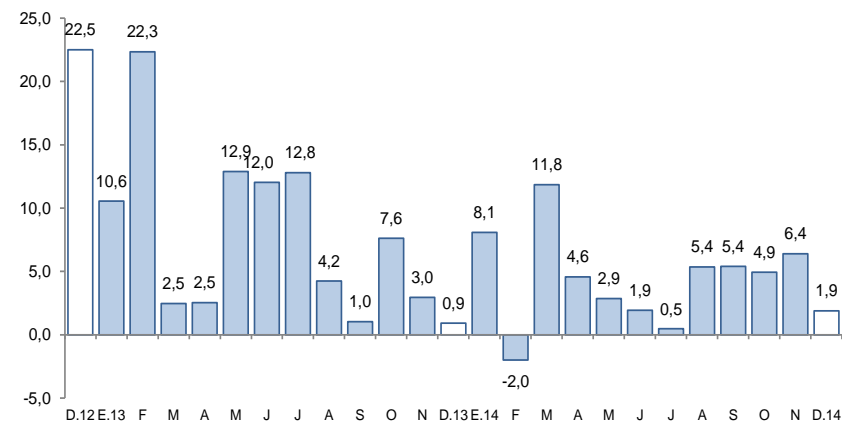

Fuente: Superintendencia de Banca, Seguros y AFP (SBS).

La inversión pública en Cajamarca disminuyó 7,6 por ciento en diciembre, en términos reales, respecto a similar mes de 2013. La inversión acumulada durante el 2014 cayó 11,1 por ciento frente al mismo periodo de 2013.

Cajamarca: Inversión pública ^{1/} (En millones de nuevos soles)

Niveles de gobierno	Diciembre			Enero - Diciembre		
	2013	2014	Var. %real	2013	2014	Var. %real
Gobierno Nacional	111	123	6,8	849	704	-19,7
Gobierno Regional	92	47	-50,5	263	175	-35,8
Gobiernos locales	217	232	3,3	928	994	3,8
Total	421	401	-7,6	2 041	1 873	-11,1

^{1/} Información actualizada al 31 de diciembre de 2014.

^{2/} Adquisición de activos no financieros.

Fuente: Ministerio de Economía y Finanzas.

Elaboración: BCRP, Sucursal Trujillo. Departamento de Estudios Económicos.

Cajamarca: Evolución de la inversión pública (Var. % real respecto a similar mes del año anterior)

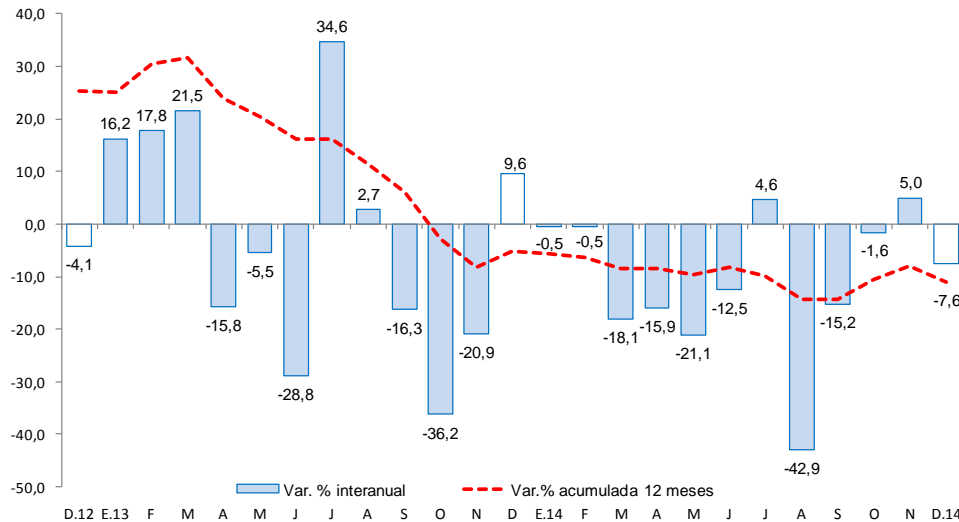

Fuente: Ministerio de Economía y Finanzas (MEF).

- La **inversión pública** en Cajamarca registrada en diciembre fue de S/. 401 millones, 7,6 por ciento menos respecto al mismo mes de 2013, como resultado de la caída en la inversión del Gobierno Regional (-50,5 por ciento), el cual fue atenuado por una mayor inversión del Gobierno Nacional (6,8 por ciento) y de los gobiernos locales (3,3 por ciento).
- Entre los principales proyectos que el **Gobierno Nacional** desembolsó en el mes destacan: “Rehabilitación y mejoramiento de la carretera PE-3N Longitudinal de la Sierra Norte, tramo Cochabamba - Cutervo - Santo Domingo de la Capilla - Chiple” (S/. 49 millones); “Rehabilitación y mejoramiento de la carretera Chongoyape - Cochabamba - Cajamarca” (S/. 23 millones) y “Rehabilitación y mejoramiento de la carretera Chamaya - Jaén - San Ignacio - Río Canchis” (S/. 13 millones).
- El **Gobierno Regional** ha desembolsado en diciembre S/. 10 millones en la “Construcción e implementación del hospital II - 1 de Cajabamba”; S/. 4 millones en la “Construcción e implementación del hospital II - 2 de Jaén” y S/. 3 millones en el “Mejoramiento de los servicios de educación inicial escolarizada en las localidades de Cedropampa, Miraflores, Valle Grande, Gramalotillo, Contulian, El Arenal, La Jayua y Casa Hogar de María en la Provincia de Cutervo”.
- Los **gobiernos locales** han ejecutado en el mes los proyectos en las áreas de saneamiento (S/. 79 millones), transporte (S/. 51 millones) y educación (S/. 33 millones).