



Cajamarca: Síntesis de Actividad Económica - Setiembre 2014 -

Departamento de Estudios Económicos
Sucursal Trujillo

Miércoles, 26 de noviembre del 2014

El Banco Central de Reserva del Perú (BCRP) ha considerado presentar un conjunto de indicadores sectoriales de actividad económica con la finalidad de poder realizar el seguimiento del desempeño de la economía departamental. Para el sector real, se ha utilizado el Valor Bruto de Producción a precios del año 2007 para los sectores disponibles. Cabe señalar que a partir de enero 2014, el Instituto Nacional de Estadística (INEI) ha realizado el cambio de año base (de 1994 a 2007) para la construcción del Producto Bruto Interno (PBI) nacional, estando en elaboración la desagregación departamental. En la medida que se publique referida información, el BCRP volvería a elaborar para cada departamento un indicador agregado de actividad económica.

Los sectores primarios registraron resultados heterogéneos en setiembre. Así, la producción minera creció 24,5 por ciento interanual; mientras que la producción agropecuaria declinó 8,0 por ciento.

Cajamarca: Evolución de la producción minera ^{1/}

(Var.% real respecto a similar mes del año anterior)

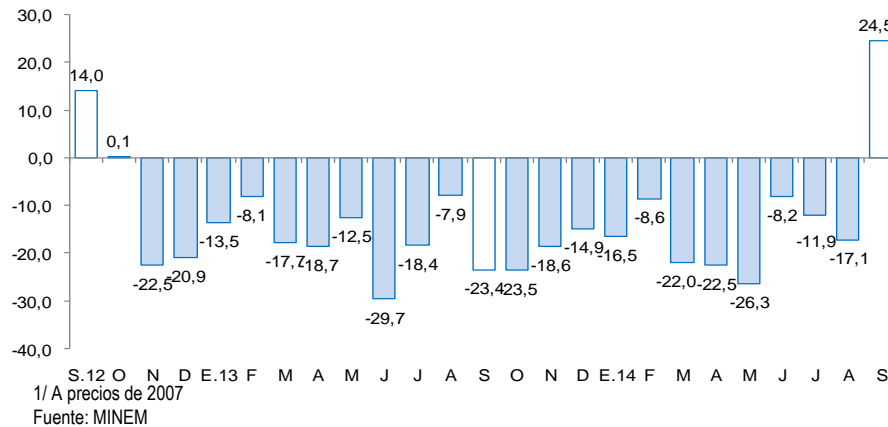

Actividad primaria

- La **minería** se expandió en setiembre 24,5 por ciento interanual, por la mayor producción de oro (29,8 por ciento), plata (6,5 por ciento) y cobre (4,0 por ciento).
- La **actividad agropecuaria** cayó 8,0 por ciento interanual en setiembre, básicamente, por la menor producción agrícola (-14,2 por ciento). La actividad pecuaria, al contrario, creció en 1,8 por ciento.

Cajamarca: Evolución de la producción agropecuaria ^{1/}

(Var.% real respecto a similar mes del año anterior)

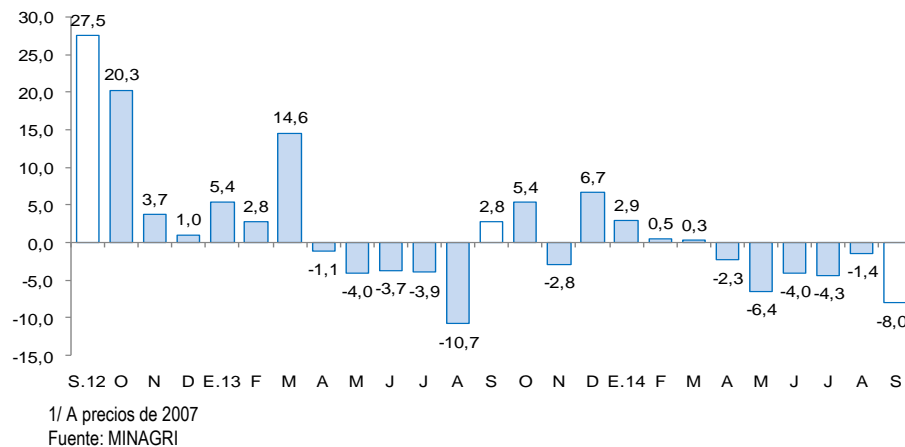

En cuanto a los otros indicadores de la actividad económica del departamento, aumentó en setiembre el crédito directo de las instituciones financieras (11,8 por ciento) y el número de arribos a los establecimientos de hospedaje (5,4 por ciento). Por el contrario, se contrajo la inversión pública (-15,1 por ciento), la producción industrial (-13,7 por ciento) y los despachos de cemento (-9,3 por ciento).

- La **actividad manufacturera** decreció en setiembre 13,7 por ciento interanual, por la menor producción de la industria molinera de arroz pilado (-20,9 por ciento), de bebidas no alcohólicas (-7,1 por ciento) y de productos lácteos (-7,0 por ciento).
- En el **sector construcción**, los **despachos de cemento** disminuyeron en setiembre 9,3 por ciento, debido a una desaceleración en el avance de diversas obras públicas.
- Los **arribos a establecimientos de hospedaje** se incrementó en el mes 5,4 por ciento interanual, al aumentar el arribo de visitantes extranjeros (21,2 por ciento) y nacionales (5,0 por ciento).
- El **empleo** en la ciudad de Cajamarca, en empresas privadas formales de más de diez trabajadores, cayó en setiembre 4,9 por ciento interanual.
- El **crédito directo** al mes de setiembre (S/. 2 566 millones) creció 11,5 por ciento, en términos nominales, con relación a igual mes de 2013. El crédito de **consumo** e **hipotecario** aumentaron en 14,7 por ciento y 11,8 por ciento, respectivamente.
- La **inversión pública** de los tres niveles de gobierno, totalizó en setiembre S/. 151 millones, 15,1 por ciento menos, en términos reales, respecto a similar mes de 2013. La inversión disminuyó en el Gobierno Nacional (-43,3 por ciento) y en el Gobierno Regional (-36,6 por ciento), mientras que aumentó en los gobiernos locales (30,4 por ciento).

Cajamarca: Otros indicadores de actividad económica

(Variación % respecto a similar mes del año anterior)

	Abr.14	May.14	Jun.14	Jul.14	Ago.14	Set.14
Producción industrial ^{1/}	↓ -10,7	↑ 0,6	↑ 12,2	↑ 4,5	↓ -3,4	↓ -13,7
Despacho de cemento ^{1/}	↓ -27,9	↓ -15,0	↓ -10,0	↓ -10,2	↓ -12,5	↓ -9,3
Arribos a los establecimientos de hospedaje	↓ -1,9	↑ 1,7	↓ -35,5	↑ 2,5	↑ 9,8	↑ 5,4
Empleo formal urbano ^{2/}	↓ -10,8	↓ -9,3	↓ -9,5	↓ -8,0	↓ -7,1	↓ -4,9
Crédito total	↑ 10,8	↑ 10,2	↑ 10,5	↑ 10,9	↑ 11,0	↑ 11,5
Crédito de consumo	↑ 19,0	↑ 19,1	↑ 18,6	↑ 18,4	↑ 16,1	↑ 14,7
Crédito hipotecario	↑ 10,6	↑ 8,7	↑ 9,3	↑ 10,6	↑ 11,7	↑ 11,8
Inversión pública ^{1/}	↓ -15,8	↓ -21,1	↓ -12,4	↑ 4,7	↓ -42,8	↓ -15,1

^{1/} En términos reales.

^{2/} En empresas de 10 a más trabajadores localizadas en la ciudad de Cajamarca

Fuentes: BCRP - Sucursal Trujillo, MTPE, MINCETUR, SBS y MEF

La actividad agropecuaria cayó 8,0 por ciento interanual en setiembre, básicamente, por la menor producción agrícola (-14,2 por ciento). La actividad pecuaria, al contrario, creció en 1,8 por ciento. Entre enero y setiembre, el sector acumuló una caída de 3,1 por ciento, respecto a igual periodo del año 2013.

Cajamarca: Producción de principales productos agropecuarios ^{1/}

(Miles de toneladas)

Subsectores	Estructura Porcentual 2012 2/	Setiembre				Enero- Setiembre			
		2013	2014	Var.% anual	Contribución al crecimiento 3/	2013	2014	Var.% anual	Contribución al crecimiento 3/
AGRÍCOLA	65,1			-14,2	-8,7			-5,7	-3,8
Orientada al mercado externo y agroindustria 2/	21,8			-18,0	-2,2			-15,7	-3,5
Café	19,0	3,1	2,5	-20,3	-2,3	52,8	43,5	-17,6	-3,4
Maíz amarillo duro	2,8	1,0	1,4	34,9	0,2	60,8	58,7	-3,4	-0,1
Orientada al mercado interno 2/	43,3			-13,3	-6,6			-0,7	-0,3
Arroz cáscara	10,7	30,0	23,7	-20,9	-4,0	152,4	141,6	-7,1	-0,7
Papa	8,5	22,1	17,4	-21,3	-1,7	256,1	251,7	-1,7	-0,2
Maíz amiláceo	2,3	0,2	0,1	-48,0	-0,1	34,8	35,3	1,4	0,0
Frijol grano seco	1,8	0,7	0,4	-47,9	-0,6	14,4	13,9	-3,2	-0,1
Yuca	1,7	6,9	5,6	-19,0	-0,3	51,0	49,0	-3,9	-0,1
Trigo	1,7	5,1	6,0	17,2	0,6	32,6	33,3	2,0	0,0
Alfalfa	1,4	14,3	11,9	-16,5	-0,2	141,0	147,5	4,6	0,1
Arveja grano seco	1,0	3,3	3,3	0,9	0,0	7,6	9,0	19,8	0,2
Maíz chocado	1,0	0,0	0,0	0,0	0,0	33,1	29,7	-10,2	-0,1
Arveja grano verde	1,0	2,6	2,7	0,9	0,0	19,0	22,8	19,8	0,2
Otros	12,3			-3,0	-0,3			1,1	0,1
PECUARIO	34,9			1,8	0,7			2,2	0,8
Leche	16,2	26,8	27,0	0,6	0,1	243,9	244,7	0,3	0,1
Carne de vacuno 4/	14,6	2,5	2,6	3,7	0,6	21,7	22,7	4,8	0,7
Carne de porcino 4/	1,4	0,5	0,5	6,5	0,1	4,2	4,4	4,2	0,1
Carne de ovino 4/	1,2	0,1	0,1	0,1	0,0	1,3	1,3	1,8	0,0
Otros	17,7			-4,4	-0,1			-4,5	-0,1
SECTOR AGROPECUARIO	100,0			-8,0	-8,0			-3,1	-3,1

^{1/} Cifras preliminares.

^{2/} A precios de 2007

^{3/} Puntos porcentuales.

^{4/} Peso neto.

FUENTE: Ministerio de Agricultura y Riego.

ELABORACION: BCRP, Sucursal Trujillo. Departamento de Estudios Económicos.

- En el **sector agrícola**, el resultado en setiembre obedece a la caída interanual que registró la producción de los cultivos orientados para el mercado externo y la agroindustria (-18,0 por ciento), así como de aquellos orientados al mercado interno (-13,3 por ciento). En el primer grupo, el resultado se explica por la contracción de la producción de café (-20,3 por ciento) ante los menores rendimientos en campo a consecuencia de la plaga la “roya amarilla”. En tanto, en el segundo grupo, por la disminución de la producción de maíz amiláceo (-48,0 por ciento), frijol grano seco (-47,9 por ciento), papa (-21,3 por ciento), arroz cáscara (-20,9 por ciento), yuca (-19,0 por ciento) y alfalfa (-16,5 por ciento).
- La expansión interanual en el mes de la **actividad pecuaria** se sustentó, principalmente, en la mayor producción de carne de porcino (6,5 por ciento), carne de vacuno (3,7 por ciento) y leche (0,6 por ciento).

El sector minero revirtió su tendencia negativa en setiembre al crecer 24,5 por ciento interanual, principalmente, por la mayor producción de oro. Sin embargo, en los primeros nueve meses del año, el sector acumuló una caída de 12,9 por ciento.

Cajamarca: Producción Minera ^{1/} (Var. % real respecto al mismo periodo del año anterior)

	Estructura Porcentual 2012 2/	Setiembre		Enero - Setiembre			
		2014	Var.% anual	Contribución al crecimiento 3/	2014	Var.% anual	Contribución al crecimiento 3/
Oro (Onzas troy)	83,3	138 948	29,8	23,6	977 705	-16,8	-14,1
Cobre (TMF)	14,7	3 197	4,0	0,7	26 301	9,9	1,4
Plata (Onzas troy)	2,0	176 696	6,5	0,1	1 324 364	-5,9	-0,1
SECTOR MINERÍA 2/	100,0		24,5	24,5		-12,9	-12,9

1/ Cifras preliminares.

2/ A precios de 2007.

3/ En puntos porcentuales.

FUENTE: Ministerio de Energía y Minas.

ELABORACIÓN: BCRP, Sucursal Trujillo. Departamento de Estudios Económicos.

- La **actividad minera** se expandió en setiembre 24,5 por ciento interanual, por la mayor extracción de oro (29,8 por ciento), plata (6,5 por ciento) y cobre (4,0 por ciento). El aumento interanual de la producción de oro se registró, básicamente, en la empresa Minera Yanacocha (43,9 por ciento) y Minera La Zanja (14,0 por ciento). En tanto, en el caso de la plata y cobre, por la mayor producción en Tantahuatay (57,8 por ciento) y Gold Fields La Cima (3,7 por ciento)

- El **precio promedio** del oro en setiembre (US\$ 1 239,0/oz.tr) disminuyó 4,4 por ciento, respecto al mes anterior (US\$ 1 296,0/oz.tr) y aumentó 8,2 por ciento, frente a igual mes del año 2013. La caída del precio del oro se asoció a la fortaleza del dólar frente al euro y a especulaciones de que la Reserva Federal inicie un ciclo de ajuste en sus tasas de interés antes de lo esperado.

Cajamarca: Evolución de la producción minera ^{1/} (Var.% real respecto a similar mes del año anterior)

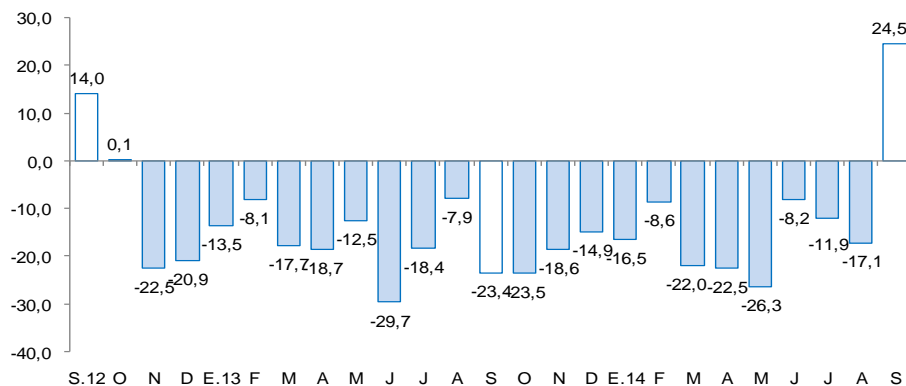

1/ A precios de 2007

Fuente: MINEM

Cotización internacional de oro (US\$/oz.tr. promedio mensual – London Metal Exchange)

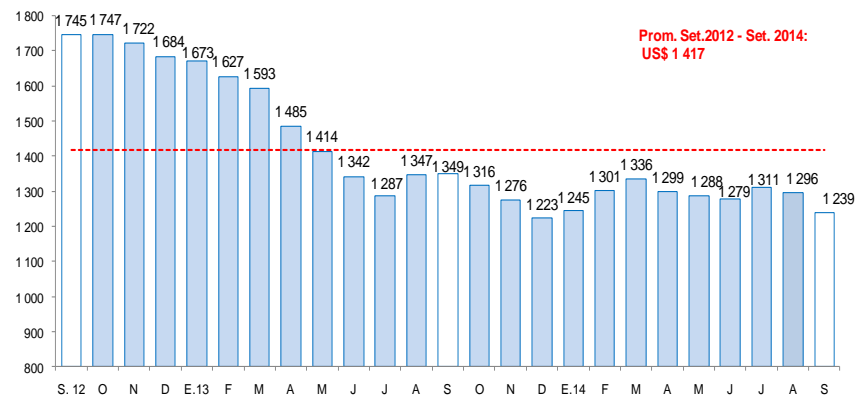

Fuente: Bloomberg.

La producción industrial se contrajo 13,7 por ciento interanual en setiembre y acumula una caída de 1,1 por ciento, en los primeros nueve meses del año.

Cajamarca: Producción manufacturera ^{1/}

(Variación % real respecto al mismo periodo del año anterior)

Ramam de actividad	Estructura porcentual 2012 ^{2/}	Setiembre		Enero - Setiembre	
		Var.%	Contribución ^{3/}	Var.%	Contribución ^{3/}
Productos Lácteos	57,5	-7,0	-3,5	2,1	1,3
Queso	47,3	-16,2	-6,6	-4,2	-2,1
Mantequilla	0,2	19,3	0,1	40,4	0,2
Yogurt	0,2	12,3	0,1	66,7	0,3
Manjarblanco	9,8	34,5	2,9	28,6	2,8
Productos de Molinería	40,8	-20,9	-10,1	-7,1	-2,7
Arroz pilado	40,8	-20,9	-10,1	-7,1	-2,7
Bebidas no Alcohólicas	1,5	-7,1	-0,1	22,2	0,4
Agua embotellada	1,5	-7,1	-0,1	22,2	0,4
Sustancias Químicas Básicas	0,1	4,8	0,0	6,2	0,0
Oxígeno	0,1	4,8	0,0	6,2	0,0
SECTOR MANUFACTURA	100,0	-13,7	-13,7	-1,1	-1,1

^{1/} Cifras preliminares.

^{2/} A precios de 1994.

^{3/} En puntos porcentuales.

Fuente: Ministerio de Agricultura y Riego y empresas industriales.

Elaboración: BCRP, Sucursal Trujillo. Departamento de Estudios Económicos.

- La manufactura disminuyó 13,7 por ciento interanual, en setiembre, siendo el segundo mes consecutivo que evidencia un comportamiento recesivo. El resultado se sustenta en los bajos niveles de producción en la industria de molinería de arroz pilado (-20,9 por ciento), por menores cosechas de arroz cáscara en las zonas productoras de Jaén y San Ignacio; así como de la industria de productos lácteos (-7,0 por ciento), particularmente en la elaboración de queso (-16,2 por ciento).

Cajamarca: Evolución de la producción manufacturera

(Variación % real respecto al mismo mes del año anterior)

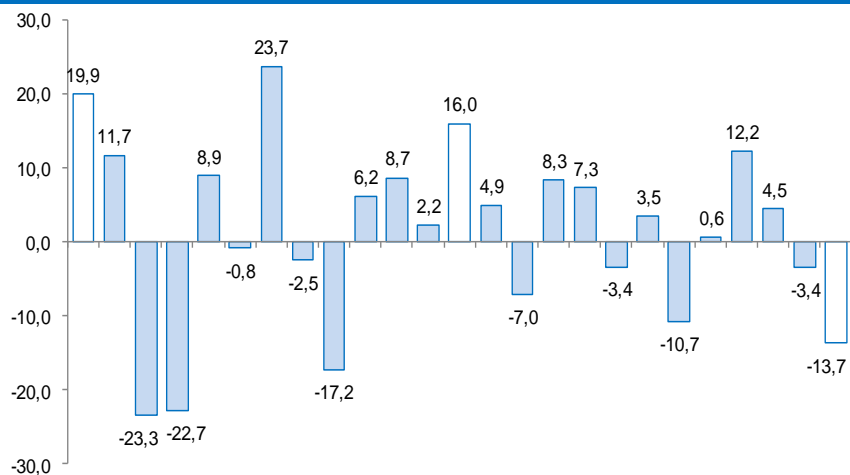

Fuente: Ministerio de Agricultura y Riego y empresas industriales.

En el sector construcción, los despachos de cemento disminuyeron en setiembre 9,3 por ciento, debido a una desaceleración en el avance de diversas obras públicas.

Cajamarca: Evolución de los despachos de cemento

(Var.% respecto a similar mes del año anterior)

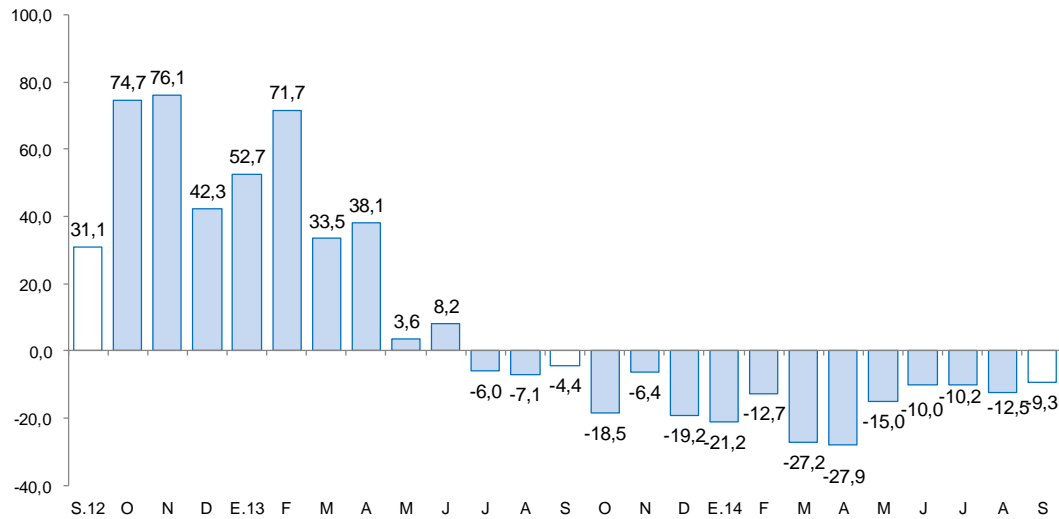

Fuente: Cementos Pacasmayo S.A.A.

- Los **despachos de cemento** continuaron en descenso, por quinceavo mes consecutivo. En setiembre disminuyeron en 9,3 por ciento frente a similar mes de 2013, lo cual se atribuye a una desaceleración en el avance de diversas obras públicas (infraestructura vial, saneamiento, infraestructura hospitalaria). Sin embargo, se observa un relativo dinamismo de la construcción en pequeña escala (autoconstrucción), asociada al mejoramiento y construcción de viviendas unifamiliares. Entre enero y setiembre, los despachos acumulan una caída interanual de 15,9 por ciento.

El empleo formal en las empresas de más de 10 trabajadores, en la ciudad de Cajamarca, disminuyó en setiembre 4,9 por ciento interanual.

Ciudad de Cajamarca: Índice mensual de empleo en empresas privadas formales de 10 a más trabajadores (Octubre 2010 = 100)

	Setiembre			Enero - Setiembre		
	2013	2014 ^{1/}	Var.%	2013	2014	Var.%
Extractiva 2/	74,0	67,8	-8,5	79,0	68,9	-12,7
Industria manufacturera	56,3	58,3	3,5	64,4	60,2	-6,5
Comercio	136,3	122,6	-10,1	136,2	127,7	-6,2
Transp., almac., y comun.	100,7	96,6	-4,0	104,8	94,8	-9,6
Servicios 3/	100,4	98,5	-1,9	103,6	95,7	-7,7
Total	91,3	86,8	-4,9	95,3	86,8	-8,9

Nota: La información corresponde al primer día de cada mes. El análisis de la ciudad se inició en el año 2000.

1/ Cifras preliminares.

2/ Conformada por las subramas agricultura, pesca y minería.

3/ Conformada por las subramas servicios prestados a empresas, restaurantes y hoteles, establecimientos financieros, enseñanza, servicios sociales y comunales; y electricidad, gas y agua.

FUENTE: MTPE – Encuesta Nacional de Variación Mensual del Empleo (ENVME).

ELABORACIÓN: BCRP, Sucursal Trujillo. Departamento de Estudios Económicos.

Ciudad de Cajamarca: Evolución del empleo formal urbano (Var.% respecto a similar mes del año anterior)

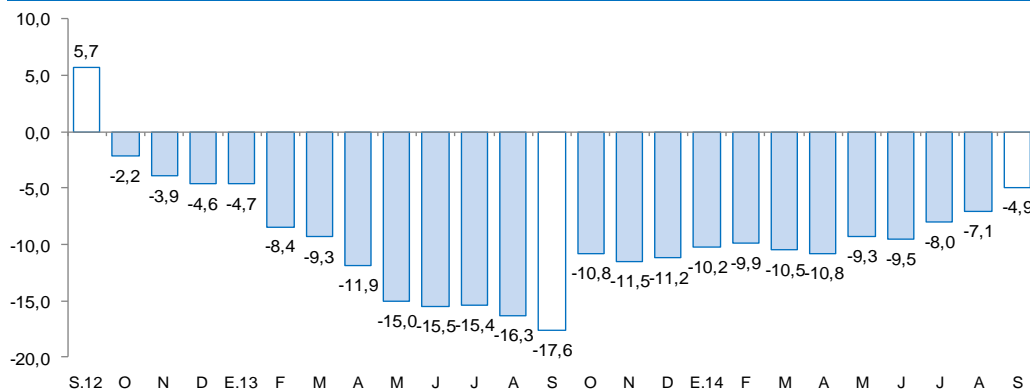

FUENTE : Estadísticas Laborales - MINTRA

- El **empleo** en empresas privadas formales con 10 a más trabajadores, disminuyó en setiembre 4,9 por ciento interanual. La caída se generó principalmente, en los sectores comercio (-10,1 por ciento), extractivo (-8,5 por ciento), transportes, almacenamiento y comunicaciones (-4,0 por ciento) y servicios (-1,9 por ciento); mientras el sector industria manufacturera aumentó (3,5 por ciento).

- De enero a setiembre, el empleo se contrajo en 8,9 por ciento interanual. En el sector extractivo disminuyó en 12,7 por ciento; en transportes, almacenamiento y comunicaciones (-9,6 por ciento); en servicios (-7,7 por ciento) e industria manufacturera (-6,5 por ciento), principalmente.

El crédito en la región (S/. 2 566 millones) creció en setiembre 11,5 por ciento, en términos nominales, frente al mismo mes de 2013. Los créditos de consumo e hipotecario aumentaron en 14,7 y 11,8 por ciento, respectivamente.

Cajamarca: Crédito

(Saldos a fin de periodo en millones de nuevos soles)

Instituciones	Setiembre			
	2013	2014	Estructura %	Var. % nominal
Banco de la Nación ^{1/}	113	135	5,2	18,8
Agrobanco ^{2/}	40	57	2,2	43,2
Banca Múltiple	1 284	1 421	55,4	10,7
Instituciones No Bancarias	865	953	37,1	10,2
Cajas Municipales	449	473	18,4	5,5
Cajas Rurales	61	57	2,2	-6,3
Edpymes	12	11	0,4	-12,6
Empresas Financieras	343	411	16,0	20,1
TOTAL	2 302	2 566	100,0	11,5
A Empresas	1 266	1 385	54,0	9,4
Corporativo, Gran y Mediana Empresas	308	341	13,3	10,6
Pequeñas Empresas	599	654	25,5	9,2
Microempresas	359	390	15,2	8,6
A Personas	1 036	1 181	46,0	14,0
Consumo	783	898	35,0	14,7
Hipotecario	253	283	11,0	11,8
En MN	2 068	2 342	91,3	13,3
En ME	235	223	8,7	-4,8

1/ Considera solo los créditos de consumo e hipotecario

2/ No considera los créditos a las demás empresas del sistema financiero

Fuente: Superintendencia de Banca, Seguros y AFP (SBS).

Elaboración: BCRP, Sucursal Trujillo. Departamento de Estudios Económicos.

- La **morosidad** a agosto 2014 alcanzó un nivel del 5,1 por ciento, 1,2 punto porcentual más respecto a agosto del pasado año. En las instituciones no bancarias la morosidad es de 6,0 por ciento; 5,0 por ciento, en la banca múltiple; y 0,7 por ciento, en el Banco de la Nación.

Cajamarca: Evolución del crédito

(Var. % respecto a similar mes del año anterior)

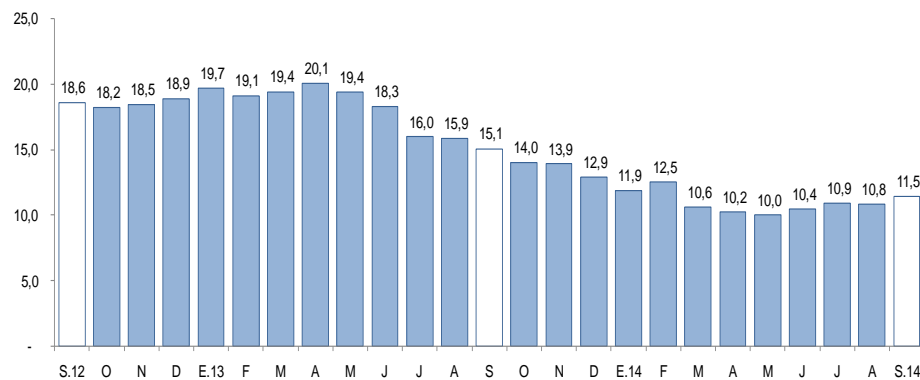

Fuente: Superintendencia de Banca, Seguros y AFP.

Cajamarca: Tasa de morosidad ^{1/}

(Porcentaje)

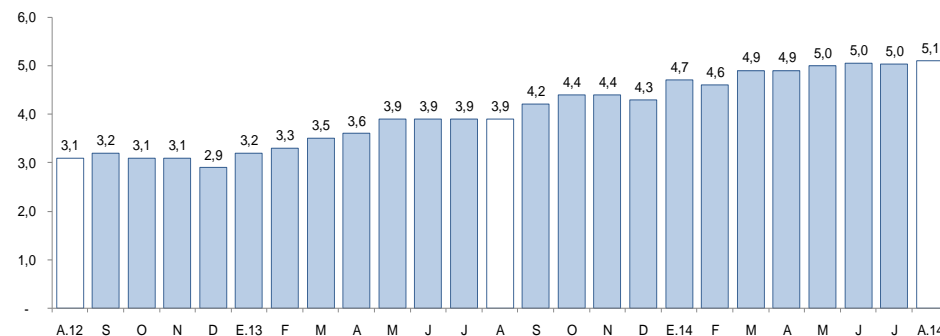

1/ Morosidad = (créditos vencidos + créditos en cobranza judicial) / colocaciones brutas.

Fuente: Superintendencia de Banca, Seguros y AFP.

Los depósitos (S/. 1 818 millones) mostraron un crecimiento interanual de 5,4 por ciento en setiembre, por la mayor captación de depósitos de ahorro (10,4 por ciento) y a plazo (6,9 por ciento).

Cajamarca: Depósitos

(Saldos a fin de periodo en millones de nuevos soles)

Instituciones	Setiembre			
	2013	2014	Estructura %	Var. % nominal
Banco de la Nación	493	581	31,9	17,8
Banca Múltiple	935	916	50,4	-2,0
Instituciones No Bancarias	297	321	17,7	8,0
Cajas Municipales	216	242	13,3	11,6
Cajas Rurales	69	67	3,7	-1,7
Empresas Financieras	12	12	0,7	-0,9
TOTAL	1 725	1 818	100,0	5,4
Depósitos a la vista	690	691	38,0	0,1
Depósitos de ahorro	611	674	37,1	10,4
Depósitos a plazo	424	453	24,9	6,9
En M/N	1 338	1 487	81,8	11,2
En ME	387	331	18,2	-14,5

Fuente: Superintendencia de Banca, Seguros y AFP (SBS).

Elaboración: BCRP, Sucursal Trujillo. Departamento de Estudios Económicos.

- Según el tipo de institución, los depósitos aumentaron en el Banco de la Nación (18,0 por ciento) y en las instituciones no bancarias (8,4 por ciento), mientras que en la banca múltiple disminuyeron en 0,7 por ciento.

Cajamarca: Evolución de los depósitos

(Var.% respecto a similar mes del año anterior)

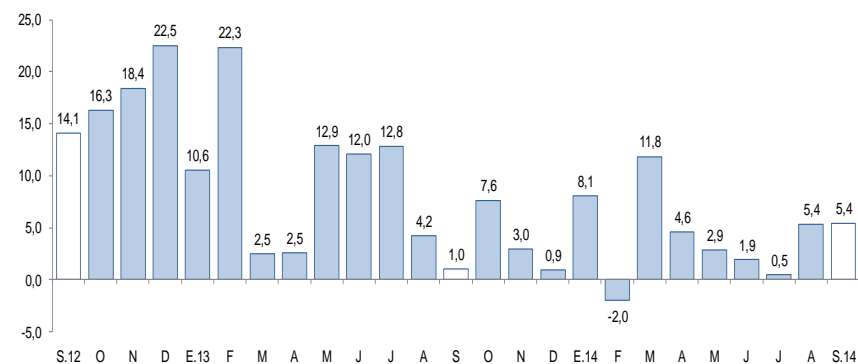

Fuente: Superintendencia de Banca, Seguros y AFP.

La inversión pública en Cajamarca disminuyó 15,1 por ciento en setiembre, en términos reales, respecto a similar mes de 2013. En los primeros nueve meses del año, acumuló una caída fue de 15,8 por ciento interanual.

Cajamarca: Inversión pública ^{1/} (En millones de nuevos soles)

Niveles de gobierno	Setiembre			Enero-Setiembre		
	2013	2014	Var %real	2013	2014	Var %real
Gobierno Nacional	91	53	-43,3	583	425	-28,9
Gobierno Regional	17	11	-36,6	142	95	-35,4
Gobiernos Locales	65	87	30,4	548	587	4,3
Total	173	151	-15,1	1 273	1 107	-15,8

1/ Información actualizada al 31 de octubre del 2014.

2/ Adquisición de activos no financieros.

Fuente: Ministerio de Economía y Finanzas.

Elaboración: BCRP, Sucursal Trujillo. Departamento de Estudios Económicos.

Cajamarca: Evolución de la inversión pública (Var.% real respecto a similar mes del año anterior)

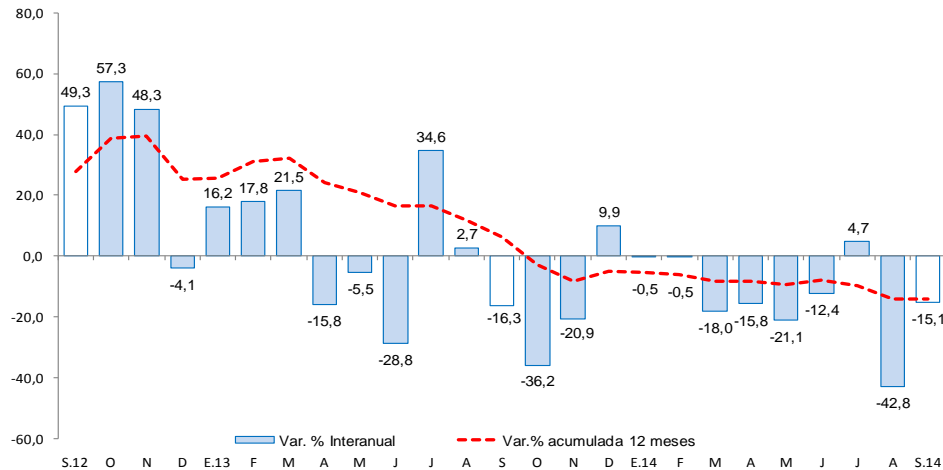

Fuente: Ministerio de Economía y Finanzas

- La **inversión pública** de los tres niveles de gobierno, totalizó en setiembre S/. 151 millones, 15,1 por ciento menos, respecto a similar mes de 2013, como resultado de una caída en la inversión del Gobierno Nacional (-43,3 por ciento) y del Gobierno Regional (-36,6 por ciento), que fue contrarrestada por un aumento de la inversión de los gobiernos locales (30,4 por ciento).
- Entre los principales proyectos que el **Gobierno Nacional** desembolsó en setiembre destacan: “Rehabilitación y mejoramiento de la carretera Chongoyape- Cochabamba - Cajamarca”, por un valor de S/. 18 millones; seguido del “Mejoramiento de la carretera San Marcos - Cajabamba - Sausacocha” por un valor de S/. 15 millones; y la “Rehabilitación y mejoramiento de la carretera Chamaya - Jaén - San Ignacio - Rio Canchis”, por un monto de S/. 8 millones.
- El **Gobierno Regional** desembolsó un monto de S/. 2 millones para el proyecto “Construcción e Implementación del hospital II - 2 de Jaén” y S/. 1 millón para el “Mejoramiento de los servicios de educación inicial escolarizada en las localidades de Cedropampa, Miraflores, Valle Grande, Gramalotillo, Contulian, El Arenal, La Jayua y casa hogar de Maria - Provincia de Cutervo”.
- Los **gobiernos locales** han ejecutado en setiembre, proyectos relacionados a las áreas de transporte (S/.26 millones), saneamiento (S/. 24 millones) y educación (S/. 16 millones).