



Ancash: Síntesis de Actividad Económica - Diciembre 2014 -

Departamento de Estudios Económicos
Sucursal Trujillo

Viernes, 09 de marzo de 2015

El Banco Central de Reserva del Perú (BCRP) ha considerado presentar un conjunto de indicadores sectoriales de actividad económica con la finalidad de poder realizar el seguimiento del desempeño de la economía departamental. Para el sector real, se ha utilizado el Valor Bruto de Producción a precios del año 2007 para los sectores disponibles. Cabe señalar que a partir de enero 2014, el Instituto Nacional de Estadística (INEI) ha realizado el cambio de año base (de 1994 a 2007) para la construcción del Producto Bruto Interno (PBI) nacional, estando en elaboración la desagregación departamental. En la medida que se publique referida información, el BCRP volvería a elaborar para cada departamento un indicador agregado de actividad económica.

En esta presentación, los saldos de créditos y depósitos en moneda extranjera se valúan al tipo de cambio constante de diciembre de 2013 (S/. 2,80 por dólar), a fin de aislar el efecto de la valuación cambiaria sobre los saldos en moneda extranjera.

Los sectores primarios mostraron resultados heterogéneos en diciembre, en términos interanuales. Por un lado, disminuyó la producción pesquera (-91,6 por ciento) y minera (-39,1 por ciento). De otro lado, la producción agropecuaria creció 4,9 por ciento.

Actividad Primaria

- La **actividad agropecuaria** creció en diciembre 4,9 por ciento interanual, por la mayor producción agrícola (8,3 por ciento), la cual fue atenuada por la caída de la producción pecuaria (-0,4 por ciento). Asimismo, en el año 2014, el sector agropecuario acumuló una caída de 0,4 por ciento.
- La **pesca** cayó 91,6 por ciento en el mes, al no registrar desembarque de anchoveta por suspensión de la segunda temporada de pesca en la zona norte-centro; así como por la baja pesca de diversas especies para la industria de enlatado (-43,3 por ciento) y para el consumo en estado fresco (-37,6 por ciento). Al finalizar 2014, el sector acumuló una caída anual de 63,6 por ciento.
- La **actividad minera** se contrajo por diez meses consecutivos. En diciembre disminuyó en 39,1 por ciento interanual, por la menor producción de molibdeno (-93,7 por ciento), cobre (-42,9 por ciento), plomo (-28,9 por ciento), plata (-27,3 por ciento) y zinc (-3,5 por ciento), a diferencia del oro que aumentó 396,7 por ciento. Entre enero y diciembre de 2014, la producción minera acumuló una caída interanual de 23,9 por ciento.

Ancash: Evolución de la producción agropecuaria ^{1/}

(Var.% real respecto a similar mes del año anterior)

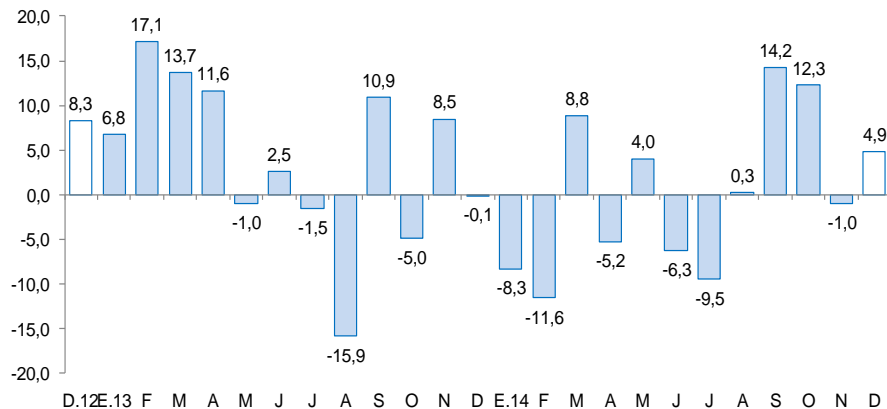

1/ A precios de 2007

Fuente: MINAGRI

Ancash: Evolución de la producción minera ^{1/}

(Var.% real respecto a similar mes del año anterior)

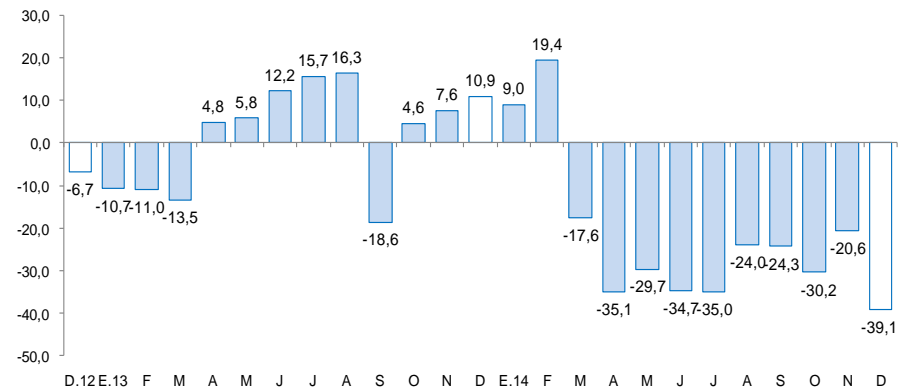

1/ A precios de 2007

Fuente: PRODUCE

En diciembre, crecieron los despachos de cemento (27,1 por ciento), la inversión pública (15,8 por ciento), los arribos a los establecimientos de hospedaje (10,5 por ciento), el crédito total (10,3 por ciento) y el empleo formal urbano en la ciudad de Huaraz (0,2 por ciento). Por el contrario, disminuyó la producción manufacturera (-50,1 por ciento) y el empleo formal urbano en la ciudad de Chimbote (-12,2 por ciento).

- La **producción manufacturera** retrocedió en diciembre 50,1 por ciento interanual, atribuido a la paralización de la industria de harina y aceite de pescado. De enero a diciembre, la actividad fabril acumuló una caída interanual de 17,7 por ciento.
- En el **sector construcción**, los despachos de cemento aumentaron en diciembre 27,1 por ciento interanual, con lo que acumuló una expansión de 14,2 por ciento al cierre de 2014. El resultado del mes reflejó la ejecución de proyectos inmobiliarios en la ciudad de Chimbote y el relativo dinamismo de la autoconstrucción.
- Los **arribos a los establecimientos de hospedaje** crecieron en diciembre 10,5 por ciento interanual, por el mayor número de arribos de visitantes extranjeros y nacionales, que aumentaron en 86,7 por ciento y 9,8 por ciento, respectivamente. En el año 2014, los arribos crecieron 0,1 por ciento frente a 2013.
- El **empleo** en empresas privadas formales de 10 y más trabajadores en diciembre, en la ciudad de Chimbote, disminuyó en 12,2 por ciento, mientras que en la ciudad de Huaraz, creció en 0,2 por ciento. Durante el 2014, el empleo acumuló una caída interanual de 4,8 por ciento en la ciudad de Chimbote y de 3,8 por ciento en la ciudad de Huaraz.
- La **inversión pública** en el departamento de Ancash en diciembre (S/. 349 millones) creció 15,8 por ciento interanual, en términos reales, debido a la mayor ejecución de obras del Gobierno Regional (97,7 por ciento) y Gobierno Nacional (66,0 por ciento), que contrarrestaron la caída en los gobiernos locales (-1,0 por ciento). Al cierre del año 2014, la inversión pública acumuló una caída de 11,9 por ciento.

Ancash: Otros indicadores de actividad económica

(Variación % respecto a similar mes del año anterior)

	Jul.14	Ago.14	Set.14	Oct.14	Nov.14	Dic.14
Producción industrial ^{1/}	↓ -20,5	↓ -20,1	↑ 2,7	↑ 11,2	↓ -54,4	↓ -50,1
Despacho de cemento ^{1/}	↑ 50,8	↑ 9,3	↑ 8,4	↑ 1,4	↑ 18,0	↑ 27,1
Arribos a los establecimientos de hospedaje	↓ -4,9	↓ -10,7	↑ 4,9	↓ -3,3	↓ -8,1	↑ 10,5
Empleo formal urbano - Ciudad de Chimbote ^{2/}	↓ -2,8	↓ -7,5	↓ -7,7	↓ -11,6	↓ -10,3	↓ -12,2
Empleo formal urbano - Ciudad de Huaraz ^{2/}	↓ -2,5	↓ -1,5	↑ 1,7	↓ -2,7	↓ -1,5	↑ 0,2
Exportaciones	↓ -32,6	↓ -46,7	↓ -50,5	↓ -28,5	↓ -33,8	↓ -38,9
Crédito total	↑ 9,3	↑ 9,2	↑ 11,3	↑ 10,6	↑ 11,4	↑ 10,3
Crédito de consumo	↑ 13,2	↑ 12,8	↑ 12,7	↑ 12,8	↑ 13,4	↑ 13,4
Crédito hipotecario	↑ 20,1	↑ 18,6	↑ 18,5	↑ 17,1	↑ 18,4	↑ 18,4
Inversión pública ^{1/}	↑ 1,1	↓ -53,5	↑ 4,7	↓ -20,6	↓ -26,2	↑ 15,8

^{1/} En términos reales.

^{2/} En empresas de 10 y más trabajadores.

Fuentes: BCRP - Sucursal Trujillo, MINCETUR, MTPE, SUNAT, SBS y MEF.

La actividad agropecuaria creció en diciembre 4,9 por ciento interanual, por la mayor producción agrícola (8,3 por ciento), la cual fue atenuada por la caída de la producción pecuaria (-0,4 por ciento). Sin embargo, el sector agropecuario acumuló una caída interanual de 0,4 por ciento durante el año 2014.

Ancash: Producción de principales productos agropecuarios ^{1/}

(Miles de toneladas)

Subsectores	Estructura Porcentual 2012 2/	Diciembre			Contribución %	Enero - Diciembre			
		2013	2014	Var.%		2013	2014	Var.% anual	Contribución %
AGRICOLA	65,4			8,3	5,0			0,9	0,6
Orientada al mercado externo y agroindustria 2/	27,3			5,4	1,6			0,6	0,1
Espárrago	7,7	1,5	1,1	-26,4	-2,1	15,4	12,6	-18,2	-1,2
Maíz amarillo duro	6,9	8,3	10,7	28,8	2,9	76,3	96,2	26,1	1,8
Caña de azúcar	5,8	83,7	87,3	4,2	0,4	871,8	857,5	-1,6	-0,1
Palta	3,7	1,1	1,4	20,1	0,5	26,2	27,9	6,5	0,3
Algodón rama	3,2	0,0	0,0	-	-	6,0	4,2	-30,0	-0,6
Orientada al mercado interno 2/	38,0			11,1	3,4			1,2	0,4
Papa	6,6	2,9	4,0	39,5	0,9	109,4	109,8	0,4	0,0
Maíz choclo	3,6	6,7	3,0	-55,1	-3,7	60,6	53,5	-11,7	-0,5
Alfalfa	3,5	16,9	19,0	12,4	0,4	211,6	226,5	7,1	0,2
Arroz cáscara	3,3	0,0	0,0	-	-	57,0	56,8	-0,4	0,0
Trigo	2,0	0,0	0,0	-	-	19,1	18,1	-5,1	-0,1
Maíz amiláceo	1,9	0,1	0,1	8,1	0,0	12,9	11,9	-8,0	-0,2
Camote	1,3	2,7	5,5	106,4	2,2	24,6	35,9	45,7	0,7
Cebada	0,9	0,0	0,0	-	-	10,9	10,0	-8,4	-0,1
Mango	0,8	1,1	0,8	-28,6	-0,3	9,3	8,0	-13,8	-0,1
Frijol grano seco	0,5	0,0	0,3	4/	1,0	1,6	2,0	22,4	0,1
Arveja grano seco	0,5	0,0	0,0	-	-	2,1	2,3	10,1	0,0
Zapallo	0,4	0,8	1,5	81,0	0,5	9,7	13,8	42,7	0,2
Otros	12,8			16,2	2,3			1,7	0,1
PECUARIA	34,6			-0,4	-0,2			-3,0	-1,0
Carne de ave 3/	19,3	2,6	2,5	-2,3	-0,5	31,3	30,0	-4,2	-0,8
Carne de vacuno 3/	9,2	0,7	0,7	2,9	0,3	8,2	8,3	1,8	0,2
Carne de ovino 3/	2,0	0,1	0,1	1,5	0,0	1,2	1,2	1,2	0,0
Leche	2,0	1,3	1,4	6,4	0,1	16,6	17,5	4,9	0,1
Huevo	1,2	0,4	0,3	-8,5	-0,2	2,6	1,3	-48,3	-0,5
Otros	1,0			2,8	0,0			0,3	0,0
SECTOR AGROPECUARIO	100,0			4,9	4,9			-0,4	-0,4

1/ Cifras preliminares.

2/ A precios de 2007.

3/ Peso neto.

4/ Mayor a mil por ciento.

Fuente: Ministerio de Agricultura y Riego.

Elaboración: BCRP, Sucursal Trujillo. Departamento de Estudios Económicos.

- El crecimiento de la **producción agrícola** reflejó la mayor producción tanto de cultivos orientados al mercado interno (11,1 por ciento) como de cultivos orientados para el mercado externo y agroindustrial (5,4 por ciento). En el primer grupo, el resultado obedece a la mayor oferta de camote (106,4 por ciento), zapallo (81,0 por ciento) y papa (39,5 por ciento), por el incremento tanto de las superficies cosechadas como del aumento de los rendimientos en campo. En el segundo grupo, se debió a las mayores cosechas de maíz amarillo duro (28,8 por ciento), palta (20,1 por ciento) y caña de azúcar (4,2 por ciento).

- En la **actividad pecuaria**, la caída refleja la menor producción de huevo (-8,5 por ciento) y carne de ave (-2,3 por ciento). Entre enero y diciembre la actividad pecuaria cayó 3,0 por ciento interanual, por una menor producción de huevo (-48,3 por ciento) y carne de ave (-4,2 por ciento).

La pesca cayó 91,6 por ciento en el mes, al no registrar desembarque de anchoveta por suspensión de la segunda temporada de pesca en la zona norte-centro; así como por la baja pesca de diversas especies para la industria de enlatado (-43,3 por ciento) y para el consumo en estado fresco (-37,6 por ciento). Durante el año 2014, el sector mostró una caída de 56,4 por ciento interanual.

Ancash: Producción pesquera ^{1/} (En TM)

	Diciembre			Enero - Diciembre		
	2 013	2 014	Var.% ^{2/}	2 013	2 014	Var.% ^{2/}
Consumo Humano Directo	9 457	6 708	-23,1	137 928	92 961	-32,5
. Fresco	1 204	751	-37,6	16 635	16 572	-0,4
. Congelado	256	1 424	456,3	25 405	16 552	-34,8
. Conservas	7 997	4 533	-43,3	95 888	59 837	-37,6
Consumo Humano Indirecto	448 732	0	-100,0	1 603 701	317 528	-80,2
. Anchoveta	448 732	0	-100,0	1 603 701	317 528	-80,2
. Otras Especies	0	0	0,0	0	0	0,0
SECTOR PESCA			-91,6			-63,6

^{1/} Cifras preliminares.

^{2/} Variación a precios de 2007

FUENTE: Ministerio de la Producción.

ELABORACION: BCRP, Sucursal Trujillo, Departamento de Estudios Económicos.

Cotización de la harina de pescado (US\$/tonelada - Hamburgo)

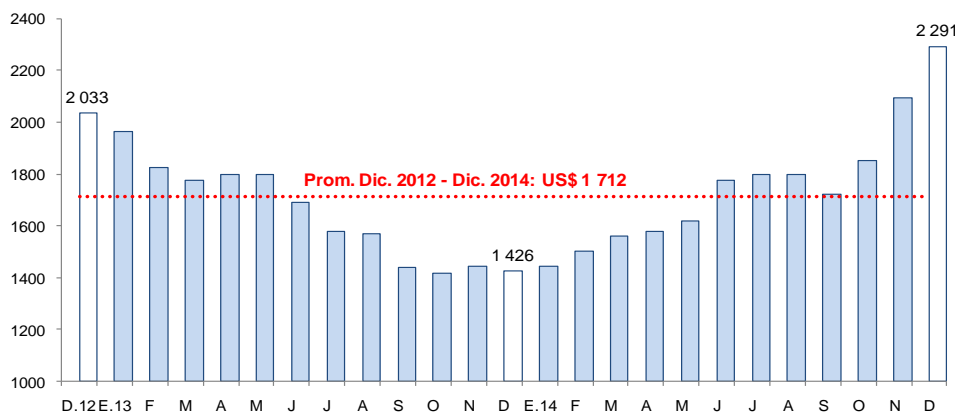

Fuente: Reuters y Bloomberg.

- La **actividad pesquera** continuó mostrando un comportamiento contractivo durante los últimos ocho meses del año 2014. En el mes de diciembre disminuyó 91,6 por ciento interanual, debido a la suspensión de la segunda temporada de pesca en la zona norte-centro (Tumbes, Piura, Lambayeque, La Libertad y Ancash) ante el reducido volumen de biomasa y elevados niveles de ejemplares juveniles, por lo cual el IMARPE recomendó mantener suspendidas las actividades extractivas del recurso hasta la normalización de las condiciones ambientales y la recuperación del stock.
- También incidió en la caída del sector los bajos niveles de desembarque de la pesca de diversas especies para el consumo humano directo, cuyo desembarque disminuyó 23,1 por ciento, particularmente de aquellas especies orientadas a la elaboración de conservas (-43,3 por ciento) y para el consumo en estado fresco (-37,6 por ciento).
- Al término de 2014, el sector acumuló una contracción anual de 63,6 por ciento, a consecuencia de los bajos niveles de desembarque de anchoveta (pasó de 1,6 millones de Tm. a 317,5 mil Tm.) y de diversas especies para el consumo humano directo (de 137,9 mil Tm. a 92,9 mil Tm.).

La actividad minera se contrajo por diez meses consecutivos. En diciembre disminuyó 39,1 por ciento interanual, por la menor producción de molibdeno (-93,7 por ciento), cobre (-42,9 por ciento), plomo (-28,9 por ciento), plata (-27,3 por ciento) y zinc (-3,5 por ciento). En el año, el sector acumuló una caída de 23,9 por ciento.

Ancash: Producción Minera ^{1/}

(Var. % real respecto al mismo periodo del año anterior)

	Estructura Porcentual 2012 2/	Diciembre			Enero - Diciembre		
		2014	Var.%	Contribución %	2014	Var.%	Contribución %
Cobre (TMF)	65,6	25 933	-42,9	-29,5	371 465	-20,9	-13,4
Zinc (TMF)	18,2	26 697	-3,5	-0,6	315 712	-16,7	-3,4
Plata (Onzas troy)	5,2	1 205 963	-27,3	-1,5	16 886 834	-19,5	-1,2
Oro (Onzas troy)	1,9	2 514	396,7	0,4	17 732	-81,7	-1,3
Molibdeno (TMF)	8,1	32	-93,7	-7,6	1 424	-68,7	-4,5
Plomo (TMF)	0,9	1 371	-28,9	-0,3	21 318	-1,2	0,0
SECTOR MINERÍA 2/	100,0		-39,1	-39,1		-23,9	-23,9

^{1/} Cifras preliminares.

^{2/} A precios de 2007.

Fuente: Ministerio de Energía y Minas.

Elaboración: BCRP, Sucursal Trujillo. Departamento de Estudios Económicos.

- La caída interanual de la producción de cobre en diciembre, refleja principalmente un menor rendimiento de la Compañía Minera Antamina como consecuencia de los resultados de las labores de extracción en zonas de menor contenido de leyes, de acuerdo al plan de minado.
- En diciembre, el precio promedio del cobre fue de US\$ 6 426/TM, nivel inferior en 4,1 por ciento, frente al mes anterior. La reducción de la cotización se dio en un contexto de aumento en la producción de cobre refinado de China y en expectativas de superávit de suministros en 2015. En tanto, la cotización promedio de zinc (US\$/ 2 172/TM) fue menor en 3,9 por ciento, respecto al nivel del mes anterior, y obedeció a las mayores exportaciones de China, y las ajustadas condiciones de crédito en dicho país.

Ancash: Evolución de la producción minera ^{1/}

(Var.% real respecto a similar mes del año anterior)

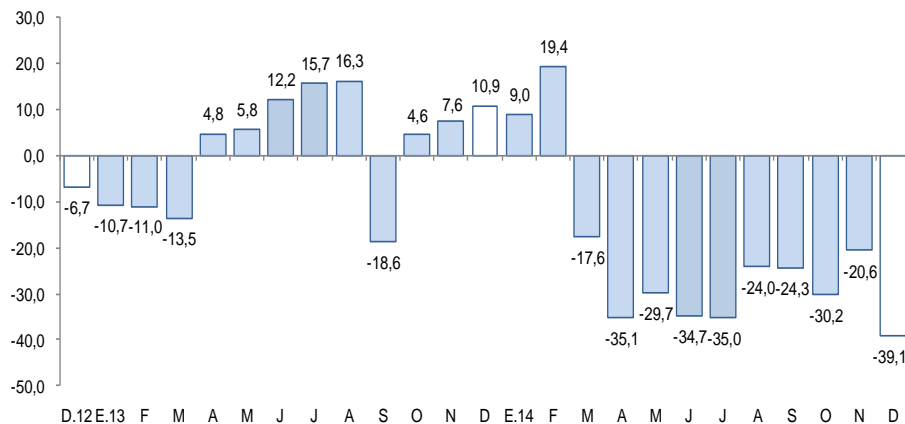

^{1/} A precios de 2007.

Fuente: MINEM.

Cotización internacional del cobre y zinc

(US\$/TM promedio mensual – London Metal Exchange)

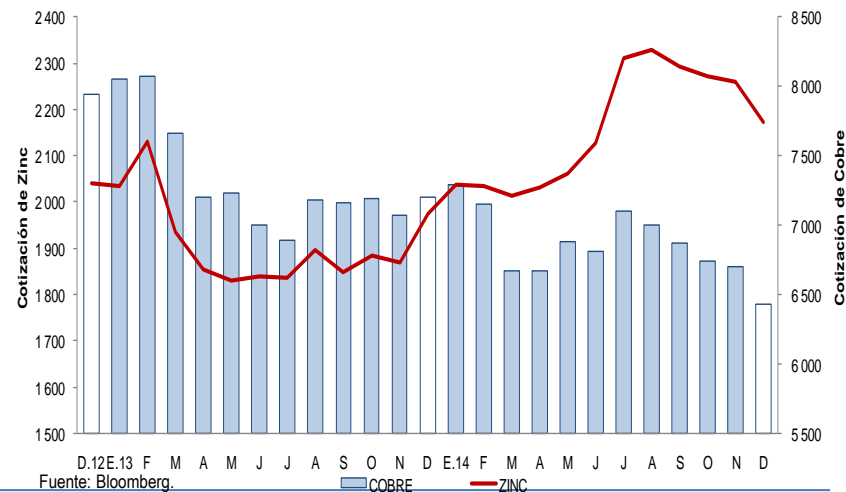

Fuente: Bloomberg.

La manufactura registró en diciembre su segunda caída consecutiva al contraerse en 50,1 por ciento interanual por la menor actividad de la industria procesadora de recursos primarios que en el mes cayó 80,9 por ciento; en contraste, la industria no primaria se expandió 22,0 por ciento atenuando, en alguna medida, la caída del sector.

Ancash: Producción manufacturera ^{1/}

(Variación % real respecto al mismo periodo del año anterior)

Ramas de actividad	Estructura porcentual 2013 ^{2/}	Diciembre		Enero - Diciembre	
		Var. %	Contribución %	Var. %	Contribución %
MANUFACTURA PRIMARIA	50,3	-80,9	-56,7	-48,7	-24,8
Harina y aceite de pescado	21,2	-100,0	-58,2	-79,3	-22,5
Conservas y productos congelados de pescado	20,3	26,8	1,4	-13,3	-1,8
Azúcar	8,8	1,9	0,1	-4,8	-0,4
MANUFACTURA NO PRIMARIA	49,7	22,0	6,6	14,4	7,1
Alimentos y Bebidas	3,3	8,1	0,1	18,5	0,7
Hortalizas/Frutas congeladas	1,4	14,5	0,2	3,3	0,0
Arroz pilado	1,6	0,0	0,0	35,8	0,7
Alcohol etílico	0,3	-22,5	-0,1	-11,4	0,0
Sustancias y Productos Químicos	7,7	19,5	0,9	2,9	0,2
Oxígeno	6,4	25,9	1,1	6,7	0,4
Nitrógeno	1,0	-25,9	-0,1	-23,8	-0,2
Acetileno	0,3	0,7	0,0	-1,8	0,0
Fabricación Metales Básicos	38,7	23,5	5,5	16,3	6,2
Productos siderúrgicos	38,7	23,5	5,5	16,3	6,2
SECTOR MANUFACTURA	100,0	-50,1	-50,1	-17,7	-17,7

^{1/} Cifras preliminares.

^{2/} A precios de 1994.

Fuente: Ministerio de Agricultura y Riego y empresas industriales.

Elaboración: BCRP, Sucursal Trujillo. Departamento de Estudios Económicos.

- La favorable evolución de la **manufactura no primaria** registrada en el último mes de 2014 (22,0 por ciento) se debió al crecimiento generalizado en todas sus ramas industriales: la industria de productos siderúrgicos, creció en 23,5 por ciento; la de sustancias y productos químicos, en 19,5 por ciento; y la rama de alimentos y bebidas, en 8,1 por ciento. Sin embargo, cabe señalar que la industria siderúrgica generó en el mes el 79,2 por ciento del Valor Bruto de Producción del subsector.

- La **manufactura primaria** continuó en su senda contractiva por ocho meses consecutivos, mostrando tasas interanuales de dos dígitos. El resultado del mes obedece a la paralización de la industria de harina y aceite de pescado por ausencia de materia prima (anchoveta), a diferencia de diciembre de 2013 en que la industria registró altos niveles de producción. Contrariamente, la industria de conservas y congelados de pescado, así como la azucarera aumentaron sus niveles de producción en 26,8 por ciento y 1,9 por ciento, respectivamente; la primera, asociada a la mayor disponibilidad de materia prima, particularmente, las especies marinas de caballa, jurel, pota, entre otras; y la segunda, al disponer la empresa Agroindustrias San Jacinto S.A.A., de mayor caña de azúcar y mejor calidad de la misma.

Ancash: Evolución de la producción manufacturera no primaria

(Variación % real respecto al mismo mes del año anterior)

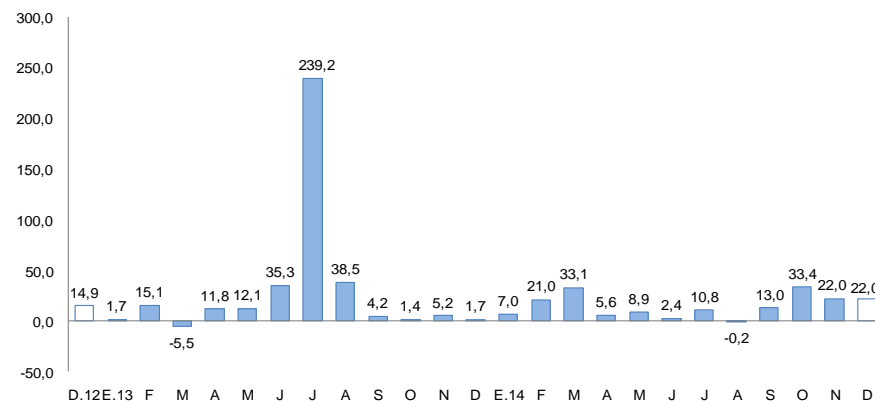

Fuente: Ministerio de Agricultura y Riego y empresas industriales.

En el sector construcción, los despachos de cemento aumentaron en diciembre 27,1 por ciento interanual, con lo que acumuló una expansión de 14,2 durante el año 2014.

Ancash: Despachos de cemento

(Var.% real respecto a similar mes del año anterior)

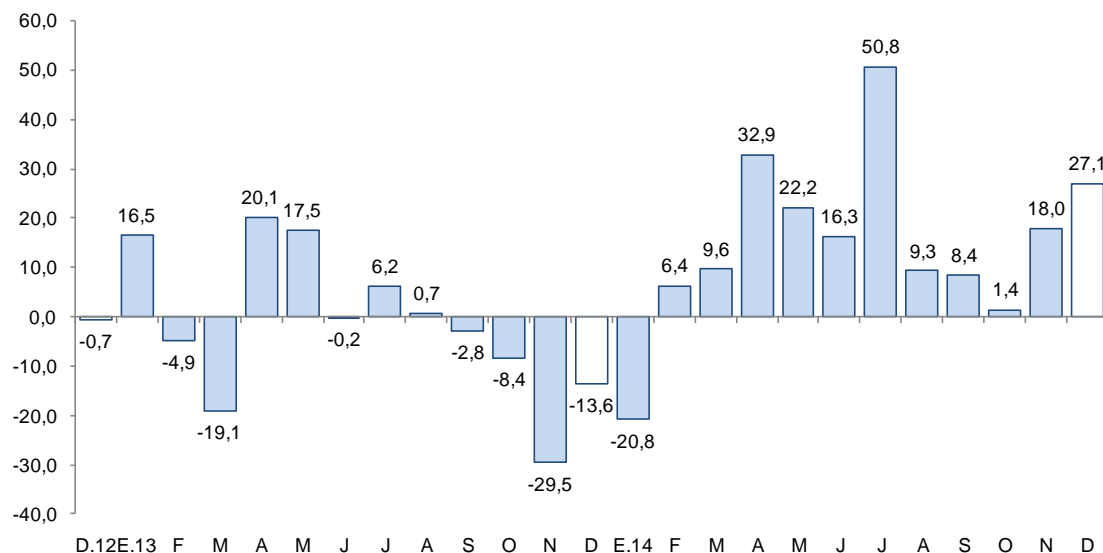

Fuente: Cementos Pacasmayo S.A.A.

- Los **despachos de cemento** continuaron en ascenso por once meses consecutivos. En diciembre aumentaron 27,1 por ciento interanual ante la ejecución de proyectos inmobiliarios en la ciudad de Chimbote y por el dinamismo de la autoconstrucción en el mejoramiento y edificación de viviendas unifamiliares. Al cierre del año 2014, los despachos de cemento presentan un incremento de 14,2 por ciento, con respecto al 2013.

El empleo en empresas privadas formales de 10 y más trabajadores en la ciudad de Chimbote disminuyó en diciembre 12,2 por ciento interanual; mientras que en la ciudad de Huaraz aumentó 0,2 por ciento.

Ciudad de Chimbote: Índice mensual de empleo en empresas privadas formales de 10 a más trabajadores (Octubre 2010 = 100)

	Diciembre			Enero-Diciembre		
	2013	2014 ^{1/}	Var. %	2013	2014	Var. %
Extractiva 2/	217,1	147,7	-31,9	145,1	163,7	12,8
Industria manufacturera	89,6	70,1	-21,8	92,5	79,6	-14,0
Comercio	120,6	116,0	-3,8	117,3	116,4	-0,7
Transp., almac., y comun.	95,3	82,1	-13,8	106,3	101,9	-4,1
Servicios 3/	122,2	124,2	1,6	110,5	116,0	5,0
Total	107,1	94,1	-12,2	103,4	98,4	-4,8

Nota: La información corresponde al primer día de cada mes.

1/ Cifras preliminares.

2/ Conformada por las subramas agricultura, pesca y minería.

3/ Conformada por las subramas servicios prestados a empresas, restaurantes y hoteles, establecimientos financieros, enseñanza, servicios sociales y comunales; y electricidad, gas y agua.

Fuente: MTPE – Encuesta Nacional de Variación Mensual del Empleo (ENVME).

Elaboración: BCRP, Sucursal Trujillo. Departamento de Estudios Económicos.

Ciudad de Huaraz: Índice mensual de empleo en empresas privadas formales de 10 a más trabajadores (Octubre 2010 = 100)

	Diciembre			Enero-Diciembre		
	2013	2014 ^{1/}	Var. %	2013	2014	Var. %
Extractiva 2/	61,0	55,0	-9,7	77,6	56,8	-26,8
Comercio	105,3	101,1	-4,0	104,6	101,3	-3,2
Transp., almac., y comun.	129,4	157,4	21,6	126,6	136,7	8,0
Servicios 3/	132,8	138,0	3,9	120,6	126,6	5,0
Total	105,1	105,4	0,2	104,3	100,4	-3,8

Nota: La información corresponde al primer día de cada mes. El análisis de la ciudad se inició en el año 2003.

1/ Cifras preliminares.

2/ Conformada por las subramas agricultura, pesca y minería.

3/ Conformada por las subramas servicios prestados a empresas, restaurantes y hoteles, establecimientos financieros, enseñanza, servicios sociales y comunales; y electricidad, gas y agua.

Fuente: MTPE – Encuesta Nacional de Variación Mensual del Empleo (ENVME).

Elaboración: BCRP, Sucursal Trujillo. Departamento de Estudios Económicos.

Las exportaciones de Ancash sumaron un valor de US\$ 263 millones en diciembre, 38,9 por ciento menos con relación a similar mes de 2013. Asimismo, entre enero y diciembre de 2014, las exportaciones acumularon un valor de US\$ 3 281 millones, 23,8 por ciento por debajo de lo exportado en similar periodo de 2013.

Ancash: Exportaciones por grupo de productos ^{1/} (Valor FOB en millones de US\$)

TIPO	Diciembre			Enero - Diciembre		
	2013	2014	Var. %	2013	2014	Var. %
PRODUCTOS TRADICIONALES	421	253	-40,0	4 155	3 151	-24,2
Pesqueros	49	14	-70,7	445	435	-2,2
Mineros	372	238	-35,9	3 710	2 716	-26,8
Otros 2/	0	-	-	0	1	173,7
PRODUCTOS NO TRADICIONALES	10	11	10,8	152	130	-14,5
Agropecuario	5	6	18,6	56	64	16,0
Pesqueros	4	4	-9,1	58	49	-15,1
Textiles	0	0	-46,4	0	0	39,6
Sidero - metalúrgico y joyería	0	0	295,8	32	3	-89,1
Metal - mecánico	0	0	79,1	2	6	134,5
Otros 3/	0	0	-2,4	3	6	95,6
TOTAL 4/	431	263	-38,9	4 306	3 281	-23,8

^{1/} Cifras preliminares.

^{2/} Comprende los productos tradicionales del sector agrícola y petróleo y derivados.

^{3/} Comprende los productos no tradicionales del sector maderas y papeles, químicos, minería no metálica

^{4/} Debido al redondeo de los datos parciales, los totales pueden diferir de la suma de las partes.

Fuente: SUNAT.

Elaboración: BCRP. Sucursal Trujillo. Departamento de Estudios Económicos.

- El **destino de las exportaciones** durante el año 2014, en términos de valores, se concentra en tres países que, en conjunto, representan el 80,2 por ciento del valor total exportado. El principal mercado de destino es China (68,4 por ciento), seguido de Alemania (7,8 por ciento) y Chile (3,9 por ciento). En los tres países el principal producto exportado es cobre.

- La caída interanual de las **exportaciones** de Ancash en diciembre, se explica por las menores exportaciones de productos tradicionales (-40,0 por ciento), en contraste al aumento de las ventas de productos no tradicionales (10,8 por ciento).
- En las **exportaciones tradicionales** (US\$ 253 millones), la caída obedece a menores ventas de productos mineros (-35,9 por ciento), donde el oro y el cobre disminuyeron 99,9 por ciento y 38,8 por ciento respectivamente. En los productos pesqueros (-70,7 por ciento), respondió a una disminución de las ventas de harina de pescado (-78,7 por ciento); mientras que las exportaciones de aceite de pescado crecieron 81,5 por ciento.
- En las **exportaciones no tradicionales** (US\$ 11 millones), el incremento responde a mayores ventas de productos agropecuarios (18,6 por ciento), básicamente de uvas frescas (265,1 por ciento) y mangos frescos (116,2 por ciento).

El crédito (S/. 2 852 millones) registró un crecimiento interanual de 10,3 por ciento en diciembre, tasa inferior a la registrada en similar mes de 2013 (15,0 por ciento).

Ancash: Crédito directo

(Saldo a fin de periodo en millones de nuevos soles)

Instituciones	Diciembre			
	2013	2014	Estructura %	Var. %
Banco de la Nación ^{1/}	110	133	4,7	20,9
Agrobanco ^{2/}	25	51	1,8	101,7
Banca Múltiple	1 831	1 935	67,9	5,7
Instituciones No Bancarias	619	732	25,7	18,3
Cajas Municipales	267	292	10,2	9,4
Cajas Rurales	40	47	1,6	16,5
Edpymes	7	6	0,2	-18,9
Empresas Financieras	305	387	13,6	27,1
TOTAL ^{3/}	2 585	2 852	100,0	10,3
A Empresas	1 614	1 739	61,0	7,7
Corporativo, Gran y Mediana Empresas	827	866	30,4	4,8
Pequeñas Empresas	536	590	20,7	10,0
Microempresas	251	283	9,9	12,6
A Personas	971	1 112	39,0	14,6
Consumo	745	845	29,6	13,4
Hipotecario	226	267	9,4	18,4
En MN	1 959	2 256	79,1	15,2
En ME	627	596	20,9	-4,8

1/ Considera solo los créditos de consumo e hipotecario.

2/ No considera los créditos a las demás empresas del sistema financiero.

3/ Debido al redondeo de los datos parciales, los totales pueden diferir de la suma de las partes.

Fuente: Superintendencia de Banca, Seguros y AFP (SBS).

Elaboración: BCRP, Sucursal Trujillo. Departamento de Estudios Económicos.

- La tasa de **morosidad** en noviembre fue de 5,3 por ciento, lo que significó un incremento de 0,6 puntos porcentuales con respecto al mismo mes de 2013. La morosidad de las instituciones no bancarias (8,4 por ciento) disminuyó 0,2 puntos porcentuales; mientras que en la banca múltiple (4,4 por ciento) aumentó en 0,9 puntos porcentuales.

Ancash: Evolución del crédito directo

(Var.% respecto a similar mes del año anterior)

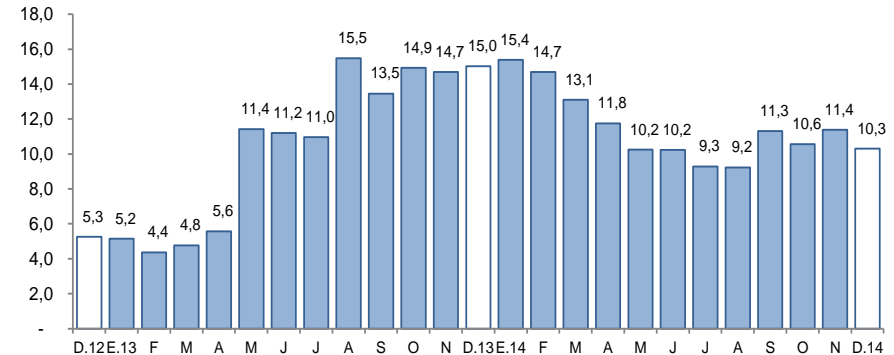

Fuente: Superintendencia de Banca, Seguros y AFP (SBS).

Ancash: Tasa de morosidad ^{1/}

(Porcentaje)

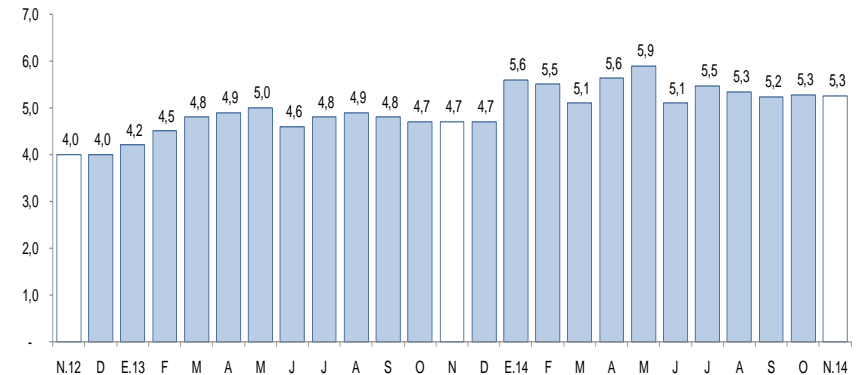

1/ Morosidad = (créditos vencidos + créditos en cobranza judicial) / colocaciones brutas.

Fuente: Superintendencia de Banca, Seguros y AFP (SBS).

Los depósitos (S/.2 095 millones) aumentaron en diciembre 6,8 por ciento interanual, por la mayor captación de depósitos de ahorro (14,0 por ciento) y a la vista (9,4 por ciento). Los depósitos en moneda nacional, que representan el 81,9 por ciento, crecieron en 10,7 por ciento.

Ancash: Depósitos

(Saldo a fin de periodo en millones de nuevos soles)

Instituciones	Diciembre			
	2013	2014	Estructura %	Var. %
Banco de la Nación	510	580	27,7	13,9
Banca Múltiple	1 197	1 266	60,4	5,7
Instituciones No Bancarias	255	249	11,9	-2,5
Cajas Municipales	205	202	9,6	-1,6
Cajas Rurales	35	36	1,7	3,7
Empresas Financieras	15	11	0,5	-28,1
TOTAL ^{1/}	1 962	2 095	100,0	6,8
Depósitos a la vista	504	551	26,3	9,4
Depósitos de ahorro	786	896	42,8	14,0
Depósitos a plazo	672	647	30,9	-3,6
En M/N	1 550	1 716	81,9	10,7
En M/E	411	378	18,1	-8,0

^{1/} Debido al redondeo de los datos parciales, los totales pueden diferir de la suma de las partes.

Fuente: Superintendencia de Banca, Seguros y AFP (SBS).

Elaboración: BCRP, Sucursal Trujillo. Departamento de Estudios Económicos.

Ancash: Evolución de los depósitos

(Var.% respecto a similar mes del año anterior)

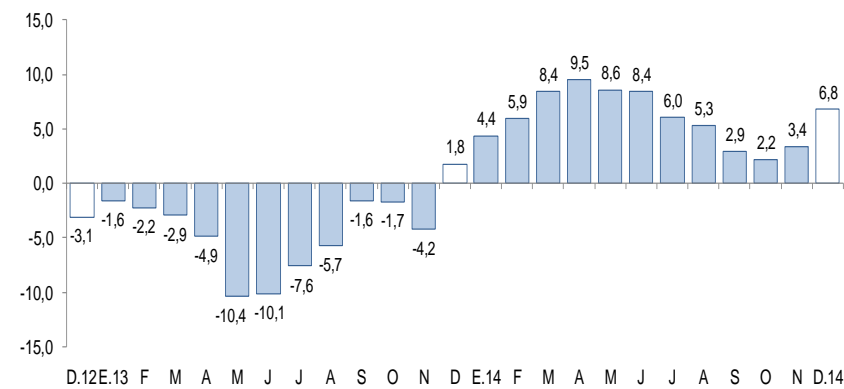

Fuente: Superintendencia de Banca, Seguros y AFP (SBS).

- Por tipo de institución, los depósitos en la banca múltiple, que concentran el 60,4 de los depósitos totales, aumentaron en 5,7 por ciento interanual; mientras que en el Banco de la Nación, el incremento fue de 13,9 por ciento. En tanto, los depósitos en las instituciones no bancarias se contrajeron en 2,5 por ciento, como resultado de la disminución de los depósitos en las empresas financieras (-28,1 por ciento) y en las cajas municipales (-1,6 por ciento) que contrarrestaron la expansión registrada en las cajas rurales (3,7 por ciento).

La inversión pública aumentó en diciembre 15,8 por ciento interanual, en términos reales; sin embargo acumula una caída de 11,9 por ciento al cierre del año 2014.

Ancash: Inversión pública^{1/} (En millones de nuevos soles)

Niveles de gobierno	Diciembre			Enero - Diciembre		
	2013	2014	Var. %real	2013	2014	Var. %real
Gobierno Nacional	30	51	66,0	148	219	42,7
Gobierno Regional	29	60	97,7	360	137	-63,2
Gobiernos locales	232	237	-1,0	1 031	1 045	-1,9
Total	292	349	15,8	1 540	1 401	-11,9

1/ Información actualizada al 31 de diciembre de 2014.

2/ Adquisición de activos no financieros.

Fuente: Ministerio de Economía y Finanzas.

Elaboración: BCRP, Sucursal Trujillo. Departamento de Estudios Económicos.

Ancash: Evolución de la inversión pública (Var. % real respecto a similar mes del año anterior)

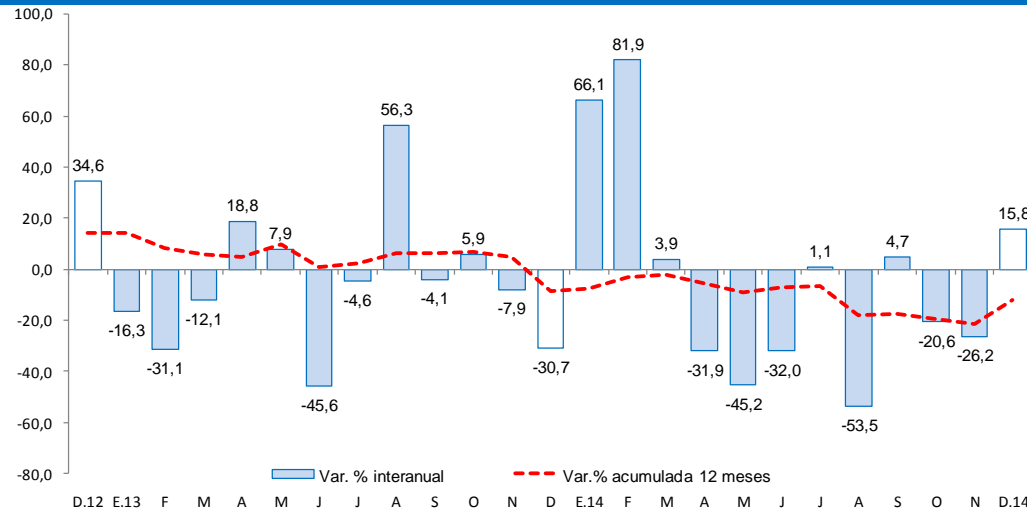

Fuente: Ministerio de Economía y Finanzas (MEF).

- La **inversión pública** en Ancash correspondiente a los tres niveles de gobierno totalizó en diciembre S/. 349 millones, 15,8 por ciento mayor, en términos reales, con respecto a similar mes de 2013. La inversión aumentó en el Gobierno Regional (97,7 por ciento) y en el Gobierno Nacional (66,0 por ciento).
- Entre los principales proyectos que el **Gobierno Nacional** desembolsó en diciembre, destacan: “Construcción del puente Antonio Raymondi y accesos por un valor de S/. 9 millones, Concesiones viales por un valor de S/. 6 millones, Reubicación de 6 estaciones e implementación de 15 estaciones de control del espectro radioeléctrico del MTC por un valor de S/. 5 millones.
- El **Gobierno Regional**, por su parte, ha desembolsado S/. 6 millones en Construcción y mejoramiento de pistas y veredas en la Prol. Leoncio Prado, tramo Jr. Libertad hasta Psje. Miraflores - Distrito de Chimbote - Provincia del Santa, S / . 5 millones en Mejoramiento del sistema de agua potable y desagüe en la Av. José Pardo, Jr. José Balta y Av. Gálvez - Distrito de Chimbote - Provincia del Santa y S/. 4 millones en Construcción de pistas en el AA.HH. Esperanza Alta - Provincia del Santa.
- Los **gobiernos locales** por su parte ha desembolsado, S/. 7 millones en Construcción y mejoramiento de las calles en los P.V.H.U. zona centro y zona este - Distrito de Huarney - Provincia de Huarney, S/. 5 millones en Mejoramiento y ampliación del servicio del sistema de desagüe de la ciudad de Sihuas - Provincia de Sihuas y S/. 4 millones en Creación del complejo deportivo de la localidad de San Marcos - Distrito de San Marcos - Provincia de Huari.