



Ancash: Síntesis de Actividad Económica - Noviembre 2014 -

Departamento de Estudios Económicos
Sucursal Trujillo

Lunes, 26 de enero de 2015

El Banco Central de Reserva del Perú (BCRP) ha considerado presentar un conjunto de indicadores sectoriales de actividad económica con la finalidad de poder realizar el seguimiento del desempeño de la economía departamental. Para el sector real, se ha utilizado el Valor Bruto de Producción a precios del año 2007 para los sectores disponibles. Cabe señalar que a partir de enero 2014, el Instituto Nacional de Estadística (INEI) ha realizado el cambio de año base (de 1994 a 2007) para la construcción del Producto Bruto Interno (PBI) nacional, estando en elaboración la desagregación departamental. En la medida que se publique referida información, el BCRP volvería a elaborar para cada departamento un indicador agregado de actividad económica.

En esta presentación, los saldos de créditos y depósitos en moneda extranjera se valúan al tipo de cambio constante de diciembre de 2013 (S/. 2,80 por dólar), a fin de aislar el efecto de la valuación cambiaria sobre los saldos en moneda extranjera.

Los sectores primarios mostraron resultados heterogéneos en noviembre, en términos interanuales. Por un lado, disminuyó la producción pesquera (-95,2 por ciento) y minera (-20,6 por ciento). De otro lado, la producción agropecuaria creció 8,1 por ciento.

Ancash: Evolución de la producción agropecuaria ^{1/}

(Var.% real respecto a similar mes del año anterior)

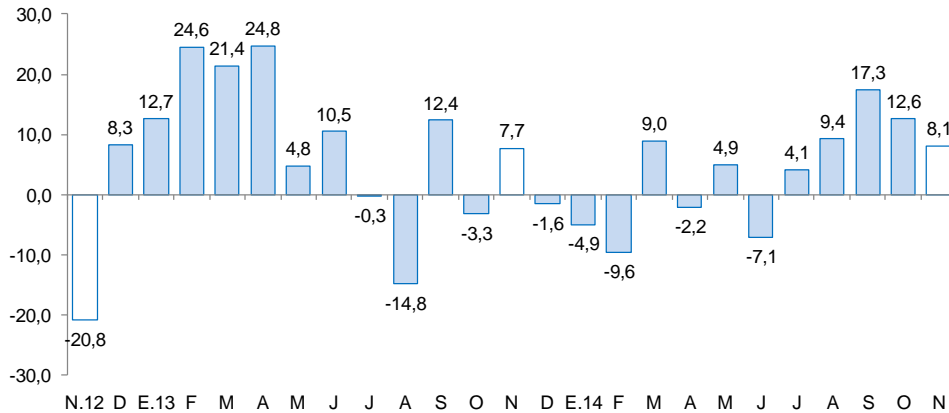

^{1/} A precios de 2007

Fuente: MINAGRI

Ancash: Evolución de la producción minera ^{1/}

(Var.% real respecto a similar mes del año anterior)

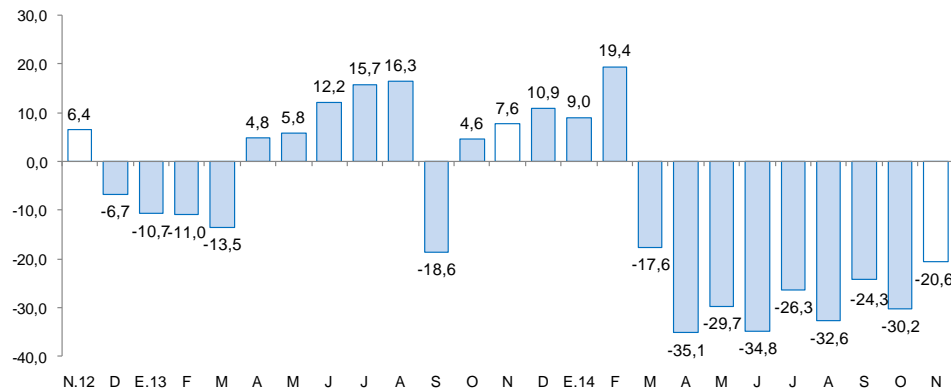

^{1/} A precios de 2007

Fuente: PRODUCE

Actividad Primaria

- La **actividad agropecuaria** creció en noviembre 8,1 por ciento interanual, por la mayor producción agrícola (12,0 por ciento) y pecuaria (3,1 por ciento). Asimismo, el sector agropecuario acumuló un crecimiento interanual de 2,7 por ciento entre enero y noviembre de 2014.
- La **pesca** cayó 95,2 por ciento en el mes, al no registrar desembarque de anchoveta por suspensión de la segunda temporada de pesca en la zona norte-centro; así como por la baja pesca de diversas especies para la industria de enlatado (-82,4 por ciento) y para el consumo en estado fresco (-38,4 por ciento). De enero a noviembre de 2014, el sector acumuló una caída de 56,4 por ciento interanual.
- La **actividad minera** se contrajo por nueve meses consecutivos. Así, el sector disminuyó 20,6 por ciento interanual, por la menor producción de molibdeno (-70,5 por ciento), oro (-59,3 por ciento), plata (-38,0 por ciento), cobre (-21,6 por ciento) y plomo (-13,8 por ciento), a diferencia del zinc, que aumentó 2,4 por ciento. En los primeros once meses de 2014, la producción minera acumuló una caída interanual de 22,4 por ciento.

Con relación a otros indicadores de la actividad económica del departamento, cayeron en noviembre la producción manufacturera (-54,4 por ciento), la inversión pública (-26,2 por ciento), el empleo formal en la ciudad de Chimbote (-10,3 por ciento), los arribos a los establecimientos de hospedaje (-8,1 por ciento) y el empleo formal en la ciudad de Huaraz (-1,5 por ciento). Por el contrario, mostraron incrementos los despachos de cemento (18,0 por ciento) y el crédito directo total (11,4 por ciento).

- La **producción manufacturera** retrocedió en noviembre en 54,5 por ciento interanual, atribuido a la paralización de la industria de harina y aceite de pescado y a la baja producción de la industria de conservas y productos congelados de pescado (-71,3 por ciento). De enero a noviembre, la actividad fabril acumuló una caída interanual de 12,5 por ciento.
- En el **sector construcción**, los despachos de cemento aumentaron en noviembre 18,0 por ciento interanual, con lo que acumuló una expansión de 13,1 por ciento en los primeros once meses de 2014. El resultado del mes reflejó la ejecución de proyectos inmobiliarios en la ciudad de Chimbote y el relativo dinamismo de la autoconstrucción.
- Los **arribos a los establecimientos de hospedaje** disminuyeron en el mes 8,1 por ciento interanual, acumulando una caída de 0,9 por ciento en los primeros once meses de 2014. El número de arribos de visitantes nacionales disminuyó 8,6 por ciento; mientras que el de visitantes extranjeros aumentó en 20,7 por ciento.
- El **empleo** en empresas privadas formales de 10 más trabajadores en noviembre tanto en la ciudad de Chimbote como en la ciudad de Huaraz, disminuyó en 10,3 por ciento y 1,5 por ciento, respectivamente. Entre enero y noviembre, el empleo acumuló una caída interanual de 4,2 por ciento en la ciudad de Huaraz y de 4,1 por ciento en la ciudad de Chimbote.
- El **crédito directo** total (S/. 2 858 millones) creció 11,4 por ciento en noviembre, frente al mismo mes de 2013. El crédito hipotecario y de consumo se expandieron en 18,4 por ciento y 13,4 por ciento, respectivamente.
- La **inversión pública** en el departamento de Ancash en noviembre (S/. 124 millones) cayó 26,2 por ciento interanual, en términos reales, debido a la menor ejecución de obras en los tres niveles de gobierno. Al término del onceavo mes de 2014, la inversión pública acumuló una caída de 18,4 por ciento.

Ancash: Otros indicadores de actividad económica

(Variación % respecto a similar mes del año anterior)

	Jun.14	Jul.14	Ago.14	Set.14	Oct.14	Nov.14
Producción industrial ^{1/}	↓ -22,7	↓ -20,5	↓ -20,1	↑ 2,7	↑ 11,2	↓ -54,4
Despacho de cemento ^{1/}	↑ 16,3	↑ 50,8	↑ 9,3	↑ 8,4	↑ 1,4	↑ 18,0
Arribos a los establecimientos de hospedaje	↓ -4,0	↓ -4,9	↓ -10,7	↑ 4,9	↓ -3,3	↓ -8,1
Empleo formal urbano - Ciudad de Chimbote ^{2/}	↓ -2,9	↓ -2,8	↓ -7,5	↓ -7,7	↓ -11,6	↓ -10,3
Empleo formal urbano - Ciudad de Huaraz ^{2/}	↓ -2,3	↓ -2,5	↓ -1,5	↑ 1,7	↓ -2,7	↓ -1,5
Crédito total	↑ 10,2	↑ 9,3	↑ 9,2	↑ 11,3	↑ 10,6	↑ 11,4
Crédito de consumo	↑ 13,5	↑ 13,2	↑ 12,8	↑ 12,7	↑ 12,8	↑ 13,4
Crédito hipotecario	↑ 19,6	↑ 20,1	↑ 18,6	↑ 18,5	↑ 17,1	↑ 18,4
Inversión pública ^{1/}	↓ -32,0	↑ 1,1	↓ -53,5	↑ 4,7	↓ -20,6	↓ -26,2

^{1/} En términos reales.

^{2/} En empresas de 10 y más trabajadores.

Fuente: BCRP - Sucursal Trujillo, MINCETUR, MTPE, SBS y MEF.

La actividad agropecuaria creció en noviembre 8,1 por ciento interanual, por la mayor producción agrícola (12,0 por ciento) y pecuaria (3,1 por ciento). Asimismo, el sector agropecuario acumuló un crecimiento interanual de 2,7 por ciento entre enero y noviembre de 2014.

Ancash: Producción de principales productos agropecuarios ^{1/}

(Miles de toneladas)

Subsectores	Estructura Porcentual 2012 ^{2/}	Noviembre			Enero - Noviembre				
		2013	2014	Var.%	Contribución %	2013	2014	Var.% anual	Contribución %
AGRÍCOLA	65,4			12,0	6,8			3,3	2,2
Orientada al mercado externo y agroindustria ^{2/}	27,3			14,1	4,4			6,9	2,0
Espárrago	7,7	1,3	1,0	-20,9	-1,7	13,9	11,5	-17,3	-1,0
Maíz amarillo duro	6,9	7,8	11,5	46,9	5,1	68,0	85,5	25,8	1,6
Caña de azúcar	5,8	82,3	84,8	3,0	0,3	788,1	770,2	-2,3	-0,1
Palta	3,7	0,7	0,9	42,4	0,7	54,3	68,1	25,3	2,3
Algodón rama	3,2	0,0	0,0	-	-	6,0	4,2	-30,0	-0,6
Orientada al mercado interno ^{2/}	38,0			9,5	2,4			0,5	0,2
Papa	6,6	2,6	1,3	-52,0	-1,3	106,6	105,9	-0,6	0,0
Maíz choclo	3,6	1,4	1,5	5,3	0,1	53,9	50,5	-6,3	-0,3
Alfalfa	3,5	15,7	17,5	11,5	0,4	194,6	207,5	6,6	0,2
Arroz cáscara	3,3	0,0	0,0	-	-	57,0	56,8	-0,4	0,0
Trigo	2,0	0,0	0,0	-	-	19,1	18,1	-5,1	-0,1
Maíz amiláceo	1,9	0,0	0,0	-47,7	-0,1	12,8	11,8	-8,1	-0,2
Camote	1,3	1,7	1,8	4,0	0,1	22,0	30,4	38,4	0,5
Cebada	0,9	0,0	0,0	-	-	10,9	10,0	-8,4	-0,1
Mango	0,8	0,1	0,0	-100,0	-0,1	8,2	7,2	-11,8	-0,1
Frijol grano seco	0,5	0,1	0,1	-16,3	-0,1	1,6	1,7	5,0	0,0
Arveja grano seco	0,5	0,0	0,0	-	-	2,1	2,3	10,1	0,0
Zapallo	0,4	0,9	1,5	61,5	0,5	8,8	12,3	39,1	0,2
Otros	12,8			20,1	2,9			-0,3	0,0
PECUARIA	34,6			3,1	1,3			1,5	0,5
Carne de ave ^{3/}	19,3	2,4	2,6	5,9	1,4	28,6	29,2	1,8	0,3
Carne de vacuno ^{3/}	9,2	0,7	0,7	-0,2	0,0	7,5	7,6	1,1	0,1
Carne de ovino ^{3/}	2,0	0,1	0,1	-0,7	0,0	1,1	1,1	0,8	0,0
Leche	2,0	1,3	1,3	0,2	0,0	15,3	15,9	3,8	0,1
Huevo	1,2	0,2	0,1	-5,1	-0,1	2,2	2,1	-4,2	0,0
Otros	1,0			1,5	0,0			0,1	0,0
SECTOR AGROPECUARIO	100,0			8,1	8,1			2,7	2,7

^{1/} Cifras preliminares.

^{2/} A precios de 2007.

^{3/} Peso neto.

Fuente: Ministerio de Agricultura y Riego.

Elaboración: BCRP, Sucursal Trujillo. Departamento de Estudios Económicos.

- El crecimiento de la **producción agrícola** refleja la mayor producción tanto de cultivos con destino al mercado externo y agroexportador (14,1 por ciento) como de cultivos para el mercado interno (9,5 por ciento). En el primer grupo, el resultado obedece a la mayor oferta de maíz amarillo duro (46,9 por ciento), palta (42,4 por ciento) y caña de azúcar (3,0 por ciento), por el incremento de las superficies cosechadas y el aumento de los rendimientos en campo. En el segundo grupo, se debió a las mayores cosechas de zapallo (61,5 por ciento), alfalfa (11,5 por ciento), maíz choclo (5,3 por ciento) y camote (4,0 por ciento).
- En la **actividad pecuaria**, el crecimiento refleja la mayor producción de carne de ave (5,9 por ciento) y leche (0,2 por ciento). Entre enero y noviembre la actividad pecuaria aumentó 1,5 por ciento interanual, por una mayor producción de leche (3,8 por ciento), carne de ave (1,8 por ciento), carne de vacuno (1,1 por ciento) y carne de ovino (0,8 por ciento).

La pesca cayó 95,2 por ciento en el mes, al no registrar desembarque de anchoveta por suspensión de la segunda temporada de pesca en la zona norte-centro; así como por la baja pesca de diversas especies para la industria de enlatado (-82,4 por ciento) y para el consumo en estado fresco (-38,4 por ciento). De enero a noviembre de 2014, el sector acumuló una caída de 56,4 por ciento interanual.

Ancash: Producción pesquera ^{1/} (En TM)

	Noviembre			Enero - Noviembre		
	2 013	2 014	Var.% 2/	2 013	2 014	Var.% 2/
Consumo Humano Directo	13 448	3 638	-70,9	128 471	86 253	-33,2
. Fresco	1 598	984	-38,4	15 431	15 821	2,5
. Congelado	410	640	56,1	25 149	15 128	-39,8
. Conservas	11 440	2 014	-82,4	87 891	55 304	-37,1
Consumo Humano Indirecto	392 784	0	-100,0	1 154 969	317 528	-72,5
. Anchoveta	392 784	0	-100,0	1 154 969	317 528	-72,5
. Otras Especies	0	0	0,0	0	0	0,0
SECTOR PESCA			-95,2			-56,4

1/ Cifras preliminares.

2/ Variación a precios de 2007

FUENTE: Ministerio de la Producción.

ELABORACION: BCRP, Sucursal Trujillo. Departamento de Estudios Económicos.

Cotización de la harina de pescado (US\$/tonelada - Hamburgo)

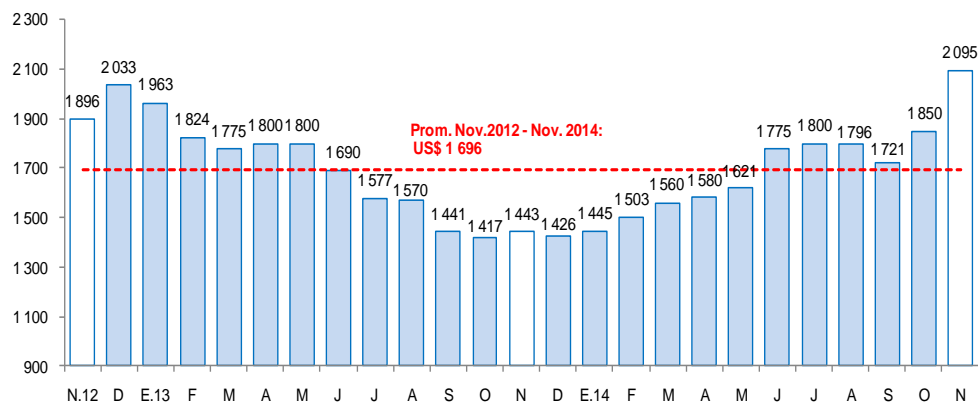

Fuente: Reuters y Bloomberg.

- La **actividad pesquera** continuó desarrollándose en un contexto de alteraciones oceanográficas, afectando su normal desenvolvimiento, particularmente de la pesca industrial de la anchoveta. En noviembre cayó 95,2 por ciento frente a similar mes de 2013, al no haber pesca industrial de anchoveta por suspensión de la segunda temporada de pesca en la zona norte-centro (Tumbes, Piura, Lambayeque, La Libertad y Ancash), ante la alta presencia de ejemplares juveniles (94,0 por ciento) en el stock de la referida zona (Informe IMARPE, 01.12.14). Cabe señalar que la segunda temporada de pesca en la zona norte-centro, se inicia regularmente en la segunda quincena del mes, cuya suspensión se mantendrá hasta que la anchoveta evidencie una sostenida recuperación y las condiciones ambientales se hayan normalizado.
- En el retroceso del sector, también incidió los bajos niveles de desembarque de la pesca de diversas especies para el consumo humano directo (pasó de 13,4 mil a 3,6 mil Tm.), particularmente de aquellas orientadas a la elaboración de conservas (82,4 por ciento) y para el consumo en estado fresco (38,4 por ciento).
- En el transcurso de enero a noviembre, el sector pesca acumuló una tasa negativa de crecimiento de 56,4 por ciento, en términos interanuales, a consecuencia de los bajos niveles de desembarque de anchoveta (pasó de 1,1 millones de Tm. a 317,5 mil Tm.) y de diversas especies para el consumo humano directo (de 128,4 mil Tm. a 86,2 mil Tm.).

La actividad minera se contrajo por nueve meses consecutivos. Así, el sector disminuyó 20,6 por ciento interanual, por la menor producción de molibdeno (-70,5 por ciento), oro (-59,3 por ciento), plata (-38,0 por ciento), cobre (-21,6 por ciento) y plomo (-13,8 por ciento), a diferencia del zinc, que aumentó 2,4 por ciento. En los primeros once meses de 2014, la producción minera acumuló una caída interanual de 22,4 por ciento.

Ancash: Producción Minera ^{1/}

(Var. % real respecto al mismo periodo del año anterior)

	Estructura Porcentual 2012 2/	Noviembre			Enero - Noviembre		
		2014	Var.%	Contribución %	2014	Var.%	Contribución %
Cobre (TMF)	65,6	34 153	-21,6	-14,9	345 484	-18,6	-11,8
Zinc (TMF)	18,2	28 662	2,4	0,4	289 009	-17,7	-3,7
Plata (Onzas troy)	5,2	1 482 679	-38,0	-3,1	15 674 331	-18,8	-1,2
Oro (Onzas troy)	1,9	2 628	-59,3	-0,7	15 219	-84,2	-1,5
Molibdeno (TMF)	8,1	51	-70,5	-2,1	1 392	-65,5	-4,2
Plomo (TMF)	0,9	2 064	-13,8	-0,2	19 948	1,6	0,0
SECTOR MINERÍA 2/	100,0		-20,6	-20,6		-22,4	-22,4

^{1/} Cifras preliminares.

^{2/} A precios de 2007.

Fuente: Ministerio de Energía y Minas.

Elaboración: BCRP, Sucursal Trujillo. Departamento de Estudios Económicos.

- La caída interanual del sector minero en noviembre, reflejó un menor rendimiento de la empresa Antamina en la extracción de plata (-41,0 por ciento) y cobre (-22,5 por ciento), al extraer en zonas de menor contenido de ley.
- En noviembre, el **precio promedio** del cobre fue de US\$ 6 701/TM. El precio del metal disminuyó 0,6 por ciento, frente al mes anterior. La reducción de la cotización se dio en un contexto de una débil demanda proveniente de Asia, principalmente de China, y de expectativas de un mayor suministro del metal para el 2015. En tanto, la cotización promedio de zinc US\$/ 2 259/TM. fue menor en 0,6 por ciento, respecto a la cotización del mes anterior. La caída del precio en noviembre se debió principalmente a la desaceleración de la demanda de China.

Ancash: Evolución de la producción minera ^{1/}

(Var.% real respecto a similares mes del año anterior)

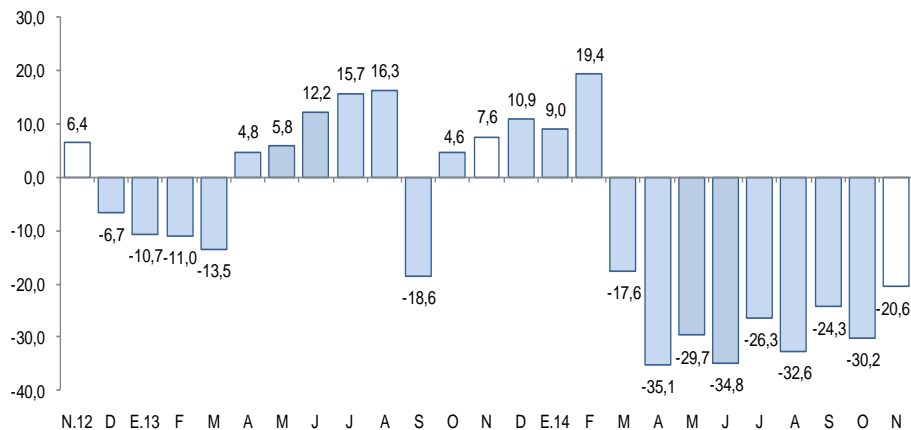

^{1/} A precios de 2007.

Fuente: MINEM.

Cotización internacional de cobre

(US\$/TM promedio mensual – London Metal Exchange)

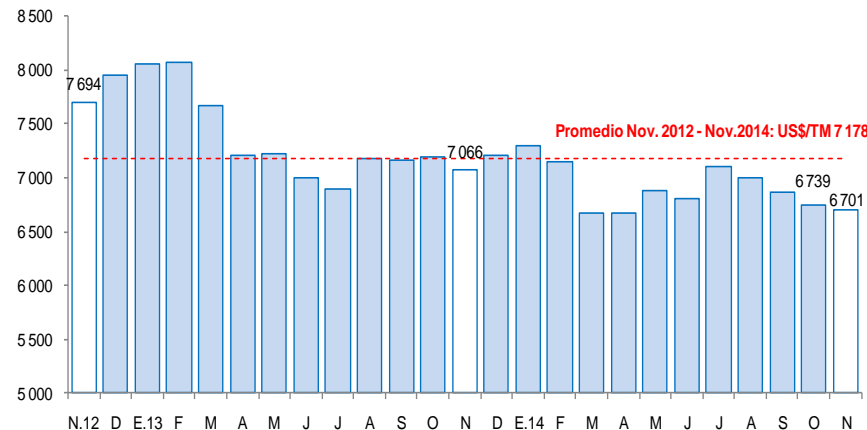

Fuente: Bloomberg.

La producción manufacturera retrocedió en noviembre en 54,5 por ciento interanual, atribuido a la paralización de la industria de harina y aceite de pescado y a la baja producción de la industria de conservas y productos congelados de pescado (-71,3 por ciento). De enero a noviembre, la actividad fabril acumuló una caída interanual de 12,5 por ciento.

Ancash: Producción manufacturera ^{1/}

(Variación % real respecto al mismo periodo del año anterior)

Ramas de actividad	Estructura porcentual 2013 2/	Noviembre		Enero - Noviembre	
		Var.%	Contribución %	Var.%	Contribución %
MANUFACTURA PRIMARIA	50,3	-86,5	-60,9	-41,3	-19,7
Harina y aceite de pescado	21,2	-100,0	-54,7	-71,3	-16,9
Conservas y productos congelados de pescado	20,3	-71,3	-6,4	-15,5	-2,3
Azúcar	8,8	3,9	0,3	-5,6	-0,5
MANUFACTURA NO PRIMARIA	49,7	22,0	6,5	13,8	7,2
Alimentos y Bebidas	3,3	-19,3	-0,2	19,2	0,8
Hortalizas/Frutas congeladas	1,4	-14,7	-0,1	1,6	0,0
Arroz pilado	1,6	0,0	0,0	35,8	0,8
Alcohol etílico	0,3	-27,6	-0,1	-9,7	0,0
Sustancias y Productos Químicos	7,7	12,2	0,6	1,3	0,1
Oxígeno	6,4	18,4	0,8	4,9	0,3
Nitrógeno	1,0	-31,8	-0,2	-23,6	-0,2
Acetileno	0,3	-0,6	0,0	-2,0	0,0
Fabricación Metales Básicos	38,7	25,5	6,1	15,7	6,3
Productos siderúrgicos	38,7	25,5	6,1	15,7	6,3
SECTOR MANUFACTURA	100,0	-54,4	-54,4	-12,5	-12,5

1/ Cifras preliminares.

2/ A precios de 1994.

Fuente: Ministerio de Agricultura y Riego y empresas industriales.

Elaboración: BCRP, Sucursal Trujillo. Departamento de Estudios Económicos.

- El avance mensual de la **manufactura no primaria** (22,0 por ciento) se sustenta, en mayor medida, en la industria siderúrgica cuyo nivel de producción aumentó 25,5 por ciento ante el incremento de la demanda de fierro de construcción; esta industria contribuye con el 82,4 por ciento a la formación del Valor Bruto de Producción del subsector. Las otras ramas industriales registraron comportamientos disímiles: la industria de sustancias y productos químicos, creció 12,2 por ciento; en cambio, la industria de alimentos y bebidas se redujo en 19,3 por ciento.

- La **manufactura primaria** continuó mostrando, por siete meses ininterrumpidos, un comportamiento con tasas de variaciones interanuales negativas de dos dígitos. En noviembre registró una caída de 86,5 por ciento interanual, a consecuencia de la paralización de la industria de harina y aceite de pescado por ausencia de materia prima (anchoveta), a diferencia de noviembre de 2013 en que la industria registró altos niveles de producción. Contribuyó también en el retroceso del subsector, los bajos niveles de producción de la industria de conservas y congelados de pescado (-71,3 por ciento), asociada a la menor disponibilidad de materia prima, particularmente, las especies marinas de caballa, jurel, pota, entre otras. En contraste, la industria azucarera aumentó su producción en 3,9 por ciento al disponer, la empresa Agroindustrias San Jacinto S.A.A., de mayor caña de azúcar y mejor calidad de la misma.

Ancash: Evolución de la producción manufacturera no primaria

(Variación % real respecto al mismo mes del año anterior)

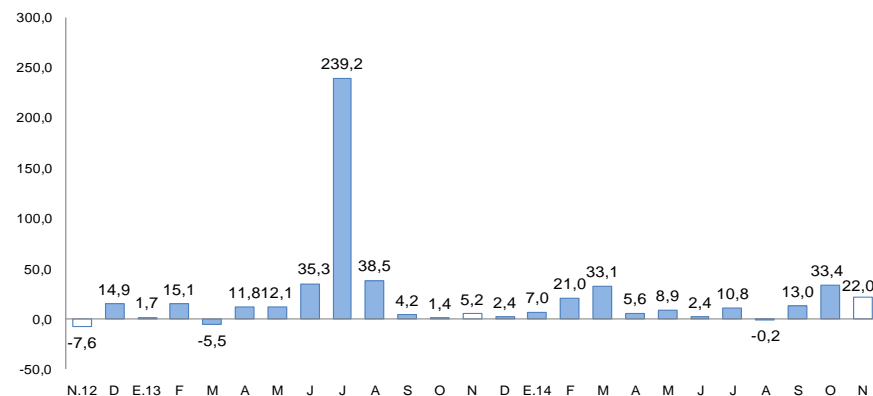

Fuente: Ministerio de Agricultura y Riego y empresas industriales.

En el sector construcción, los despachos de cemento aumentaron en noviembre 18,0 por ciento interanual, con lo que acumuló una expansión de 13,1 por ciento en los primeros once meses de 2014.

Ancash: Despachos de cemento

(Var.% real respecto a similar mes del año anterior)

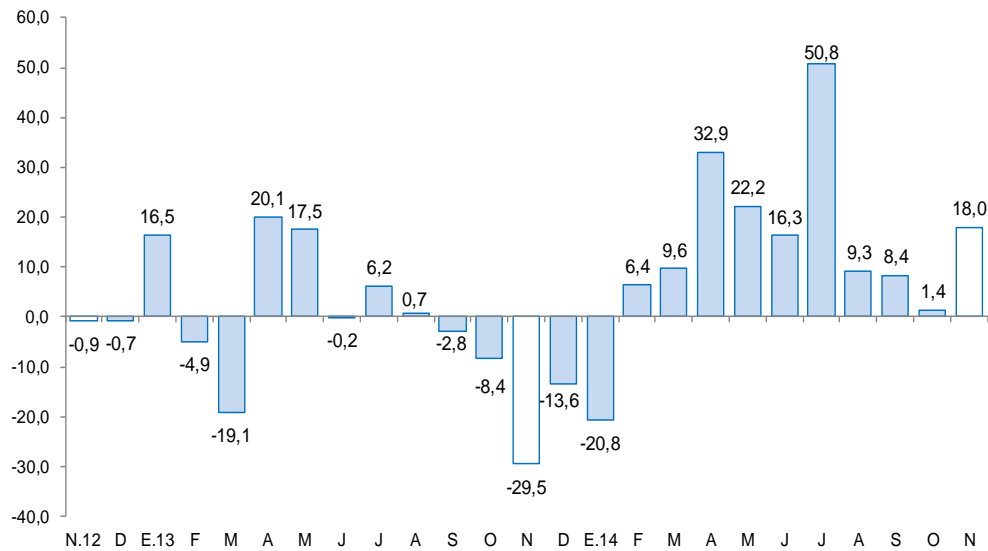

Fuente: Cementos Pacasmayo S.A.A.

- Los **despachos de cemento** continuaron en ascenso por diez meses consecutivos. En noviembre aumentaron 18,0 por ciento interanual ante la ejecución de proyectos inmobiliarios en la ciudad de Chimbote y por el dinamismo de la autoconstrucción en el mejoramiento y edificación de viviendas unifamiliares. En lo que va del año, de enero a noviembre, los despachos de cemento presentan un incremento de 13,1 por ciento, en términos interanuales.

El empleo en empresas privadas formales de 10 y más trabajadores en noviembre, tanto en la ciudad de Chimbote como en la ciudad de Huaraz, disminuyó en 10,3 por ciento y 1,5 por ciento, respectivamente.

Ciudad de Chimbote: Índice mensual de empleo en empresas privadas formales de 10 a más trabajadores (Octubre 2010 = 100)

	Noviembre			Enero-Noviembre		
	2013	2014 ^{1/}	Var.%	2013	2014	Var.%
Extractiva 2/	134,0	131,2	-2,1	138,5	165,1	19,2
Industria manufacturera	92,7	72,6	-21,7	92,8	80,5	-13,3
Comercio	120,9	114,7	-5,1	117,0	116,5	-0,4
Transp., almac., y comun.	91,7	82,1	-10,5	107,3	103,7	-3,3
Servicios 3/	122,1	125,1	2,5	109,4	115,2	5,3
Total	105,7	94,9	-10,3	103,0	98,8	-4,1

Nota: La información corresponde al primer día de cada mes.

1/ Cifras preliminares.

2/ Conformada por las subramas agricultura, pesca y minería.

3/ Conformada por las subramas servicios prestados a empresas, restaurantes y hoteles, establecimientos financieros, enseñanza, servicios sociales y comunales; y electricidad, gas y agua.

Fuente: MTPE – Encuesta Nacional de Variación Mensual del Empleo (ENVME).

Elaboración: BCRP, Sucursal Trujillo. Departamento de Estudios Económicos.

Ciudad de Huaraz: Índice mensual de empleo en empresas privadas formales de 10 a más trabajadores (Octubre 2010 = 100)

	Noviembre			Enero-Noviembre		
	2013	2014 ^{1/}	Var.%	2013	2014	Var.%
Extractiva 2/	62,9	55,7	-11,5	79,2	57,0	-28,0
Industria manufacturera	-	-	-	-	-	-
Comercio	110,0	100,9	-8,3	104,6	101,3	-3,1
Transp., almac., y comun.	126,8	145,9	15,0	126,4	134,9	6,7
Servicios 3/	132,3	137,4	3,8	119,5	125,5	5,1
Total	106,5	104,9	-1,5	104,3	99,9	-4,2

Nota: La información corresponde al primer día de cada mes. El análisis de la ciudad se inició en el año 2003.

1/ Cifras preliminares.

2/ Conformada por las subramas agricultura, pesca y minería.

3/ Conformada por las subramas servicios prestados a empresas, restaurantes y hoteles, establecimientos financieros, enseñanza, servicios sociales y comunales; y electricidad, gas y agua.

Fuente: MTPE – Encuesta Nacional de Variación Mensual del Empleo (ENVME).

Elaboración: BCRP, Sucursal Trujillo. Departamento de Estudios Económicos.

- El empleo en la ciudad de Chimbote en empresas privadas formales con 10 y más trabajadores disminuyó en noviembre 10,3 por ciento interanual. La caída se generó en los sectores industria manufacturera (-21,7 por ciento); transportes, almacenes y comunicaciones (-10,5 por ciento); comercio (-5,1 por ciento) y extractivo (-2,1 por ciento). Compensaron en parte al resultado del mes la expansión registrada en el sector servicios (2,5 por ciento).
- Entre enero y noviembre, el empleo acumuló una caída de 4,1 por ciento interanual, la cual se sustenta en el descenso registrado en los sectores industria manufacturera (-13,3 por ciento), transportes, almacenes y comunicaciones (-3,3 por ciento) y comercio (-0,4 por ciento). Por el contrario, el empleo creció en el sector extractivo (19,2 por ciento) y servicios (5,3 por ciento).
- Por su parte, el empleo en la ciudad de Huaraz en empresas privadas formales con 10 y más trabajadores disminuyó en noviembre 1,5 por ciento, con respecto a igual mes de 2013. El descenso se registró en los sectores extractivo (-11,5 por ciento) y comercio (-8,3 por ciento). Sin embargo, el empleo creció en los sectores transportes, almacenamiento y comunicaciones (15,0 por ciento) y servicios (3,8 por ciento).
- Entre enero y noviembre, el empleo acumuló una contracción de 4,2 por ciento interanual por el descenso en la actividad extractiva (-28,0 por ciento) y en comercio (-3,1 por ciento). Atenuaron la caída la expansión registrada en el sector transportes, almacenamiento y comunicaciones (6,7 por ciento) y servicios (5,1 por ciento).

Las exportaciones de Ancash en noviembre (US\$ 243 millones) registraron una disminución interanual de 33,9 por ciento y con lo cual acumularon una caída de 22,2 por ciento interanual durante los primeros once meses de 2014.

Ancash: Exportaciones por grupo de productos ^{1/} (Valor FOB en millones de US\$)

TIPO	Noviembre			Enero - Noviembre		
	2013	2014	Var. %	2013	2014	Var. %
PRODUCTOS TRADICIONALES	357	234	-34,4	3 734	2 898	-22,4
Pesqueros	7	13	71,2	395	420	6,3
Mineros	350	222	-36,6	3 338	2 478	-25,8
Otros 2/	0	0	-	0	1	173,7
PRODUCTOS NO TRADICIONALES	11	9	-20,0	142	118	-17,0
Agropecuario	4	4	4,9	51	58	14,6
Pesqueros	6	4	-29,7	54	45	-16,4
Textiles	0	0	-76,4	0	0	58,4
Sidero - metalúrgico y joyería	0	0	3,5	32	3	-90,4
Metal - mecánico	1	0	-85,2	2	5	141,4
Otros 3/	0	0	-78,4	3	6	108,6
TOTAL 4/	368	243	-33,9	3 876	3 016	-22,2

^{1/} Cifras preliminares.

^{2/} Comprende los productos tradicionales del sector agrícola y petróleo y derivados.

^{3/} Comprende los productos no tradicionales del sector maderas y papeles, químicos, minería no metálica

^{4/} Debido al redondeo de los datos parciales, los totales pueden diferir de la suma de las partes.

Fuente: SUNAT.

Elaboración: BCRP. Sucursal Trujillo. Departamento de Estudios Económicos.

- El **destino de las exportaciones**, en términos de valores, entre el periodo de enero y noviembre de 2014, se concentra en tres países que, en conjunto, representan el 80,4 por ciento del valor total exportado. El principal mercado de destino es China (67,7 por ciento), seguido de Alemania (8,5 por ciento) y Chile (4,2 por ciento). En los tres países el principal producto exportado es cobre.

- La caída interanual de las **exportaciones** de Ancash en noviembre, se explica por las menores exportaciones de productos tradicionales (-34,4 por ciento) y no tradicionales (-20,0 por ciento).
- En las **exportaciones tradicionales** (US\$ 234 millones), la caída obedece a las menores ventas de productos mineros (-36,6 por ciento), puesto que disminuyeron las ventas de oro (-94,9 por ciento) y cobre (-45,3 por ciento), las cuales contrarrestaron el incremento de las ventas de zinc (58,3 por ciento). En los productos pesqueros (71,2 por ciento), el resultado reflejó las mayores ventas de aceite de pescado.
- En las **exportaciones no tradicionales** (US\$ 9 millones), la caída responde a las menores ventas del sector pesquero (-29,7 por ciento), básicamente de conchas de abanico congeladas (-45,8 por ciento).

El crédito (S/. 2 858 millones) registró un crecimiento interanual de 11,4 por ciento en noviembre, el cual fue el nivel más alto registrado desde mayo de 2014.

Ancash: Crédito directo

(SalDOS a fin de periodo en millones de nuevos soles)

Instituciones	Noviembre			
	2013	2014	Estructura %	Var. %
Banco de la Nación ^{1/}	110	133	4,7	21,4
Agrobanco ^{2/}	25	51	1,8	105,9
Banca Múltiple	1 821	1 952	68,3	7,2
Instituciones No Bancarias	611	723	25,3	18,3
Cajas Municipales	267	290	10,1	8,3
Cajas Rurales	41	49	1,7	17,3
Edpymes	7	6	0,2	-12,3
Empresas Financieras	295	378	13,2	28,1
TOTAL ^{3/}	2 566	2 858	100,0	11,4
A Empresas	1 604	1 756	61,4	9,5
Corporativo, Gran y Mediana Empresas	812	887	31,1	9,3
Pequeñas Empresas	542	587	20,5	8,4
Microempresas	251	281	9,8	12,2
A Personas	962	1 102	38,6	14,5
Consumo	737	835	29,2	13,4
Hipotecario	225	266	9,3	18,4
En MN	1 952	2 242	78,5	14,9
En ME	614	616	21,5	0,3

1/ Considera solo los créditos de consumo e hipotecario.

2/ No considera los créditos a las demás empresas del sistema financiero.

3/ Debido al redondeo de los datos parciales, los totales pueden diferir de la suma de las partes.

Fuente: Superintendencia de Banca, Seguros y AFP (SBS).

Elaboración: BCRP, Sucursal Trujillo. Departamento de Estudios Económicos.

La tasa de **morosidad** en octubre ascendió a 5,3 por ciento, lo que significó un incremento de 0,6 puntos porcentuales con respecto al mismo mes de 2013. La morosidad de las instituciones no bancarias (8,4 por ciento) disminuyó 0,7 puntos porcentuales con respecto a octubre de 2013; mientras que en la banca múltiple (4,4 por ciento) aumentó en 1,0 punto porcentual.

Ancash: Evolución del crédito directo

(Var.% respecto a similar mes del año anterior)

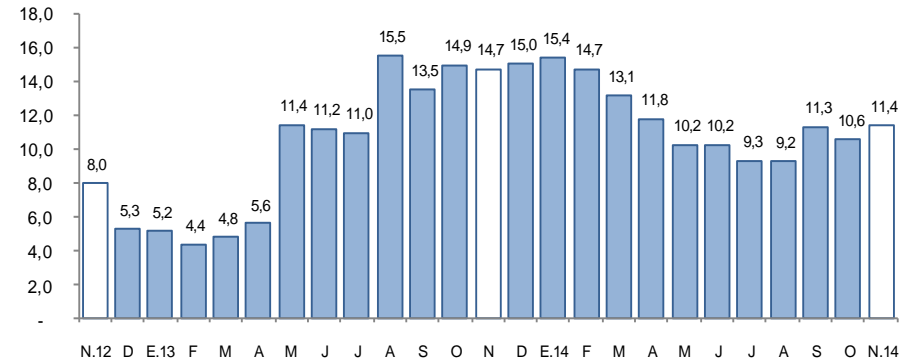

Fuente: Superintendencia de Banca, Seguros y AFP (SBS).

Ancash: Tasa de morosidad ^{1/}

(Porcentaje)

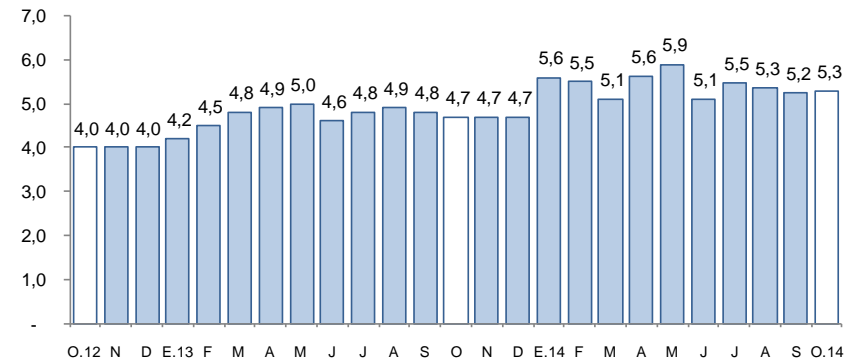

1/ Morosidad = (créditos vencidos + créditos en cobranza judicial) / colocaciones brutas.

Fuente: Superintendencia de Banca, Seguros y AFP (SBS).

Los depósitos (S/.1 938 millones) aumentaron en noviembre 3,4 por ciento, respecto a igual mes del pasado año, por la mayor captación de depósitos de ahorro (9,4 por ciento) y a la vista (5,8 por ciento). Los depósitos en moneda nacional, que representan el 79,4 por ciento, crecieron en 3,0 por ciento.

Ancash: Depósitos

(Saldos a fin de periodo en millones de nuevos soles)

Instituciones	Noviembre			
	2013	2014	Estructura %	Var. %
Banco de la Nación	490	490	25,3	-0,1
Banca Múltiple	1 131	1 199	61,8	6,0
Instituciones No Bancarias	254	250	12,9	-1,5
Cajas Municipales	204	203	10,5	-0,8
Cajas Rurales	34	36	1,9	5,7
Empresas Financieras	15	11	0,6	-26,8
TOTAL ^{1/}	1 875	1 938	100,0	3,4
Depósitos a la vista	488	516	26,6	5,8
Depósitos de ahorro	709	775	40,0	9,4
Depósitos a plazo	678	647	33,4	-4,6
En M/N	1 495	1 539	79,4	3,0
En M/E	380	399	20,6	5,1

1/ Debido al redondeo de los datos parciales, los totales pueden diferir de la suma de las partes.

Fuente: Superintendencia de Banca, Seguros y AFP (SBS).

Elaboración: BCRP, Sucursal Trujillo. Departamento de Estudios Económicos.

Ancash: Evolución de los depósitos

(Var. % respecto a similar mes del año anterior)

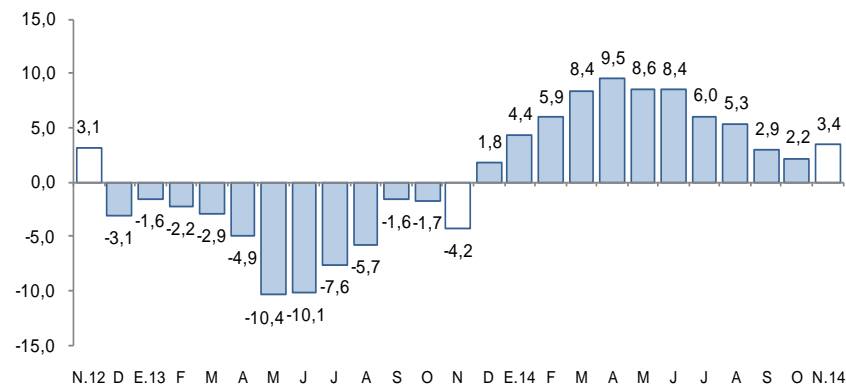

Fuente: Superintendencia de Banca, Seguros y AFP (SBS).

- Por tipo de institución, los depósitos en la banca múltiple, que concentran el 61,8 de los depósitos totales, aumentaron en 6,0 por ciento interanual. En tanto, los depósitos en las instituciones no bancarias y en el Banco de la Nación se contrajeron en 1,5 por ciento y 0,1 por ciento, respectivamente. El resultado en las instituciones no bancarias fue reflejo de la disminución de los depósitos en las empresas financieras (-26,8 por ciento) y en las cajas municipales (-0,8 por ciento) que contrarrestaron la expansión registrada en las cajas rurales (5,7 por ciento).

La inversión pública disminuyó 26,2 por ciento, en términos reales, respecto a similar mes de 2013 y acumula una caída de 18,4 por ciento en los once primeros meses del año.

Ancash: Inversión pública^{1/} (En millones de nuevos soles)

Niveles de gobierno	Noviembre			Enero - Noviembre		
	2013	2014	Var. %real	2013	2014	Var. %real
Gobierno Nacional	17	14	-19,4	118	167	36,9
Gobierno Regional	34	7	-81,0	331	77	-77,5
Gobiernos locales	112	103	-10,6	799	807	-2,1
Total	163	124	-26,2	1 248	1 052	-18,4

1/ Información actualizada al 31 de diciembre de 2014.

2/ Adquisición de activos no financieros.

Fuente: Ministerio de Economía y Finanzas (MEF).

Elaboración: BCRP, Sucursal Trujillo. Departamento de Estudios Económicos.

Ancash: Evolución de la inversión pública (Var. % real respecto a similar mes del año anterior)

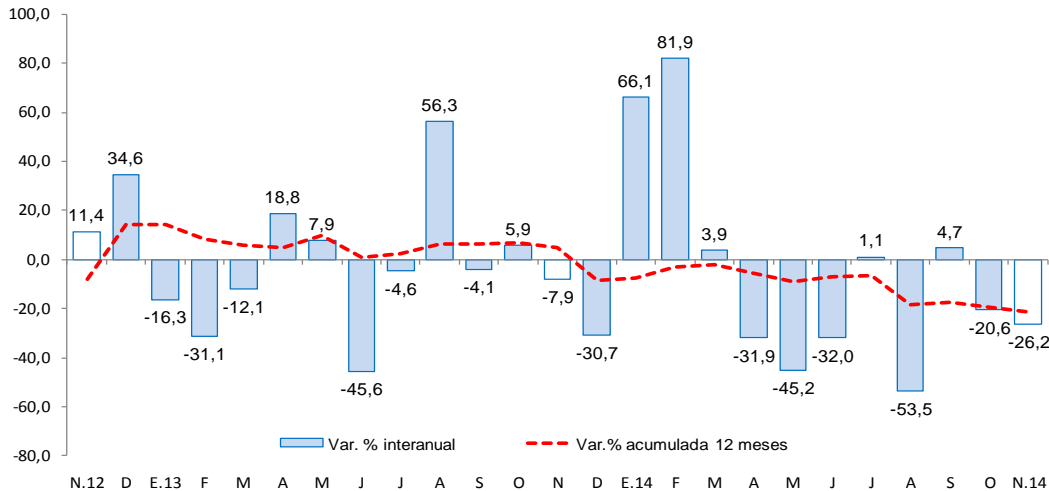

Fuente: Ministerio de Economía y Finanzas (MEF).

- La **inversión pública** en Ancash, correspondiente a los tres niveles de gobierno, totalizó en noviembre S/. 124 millones, 26,2 por ciento menos respecto al mismo mes del año anterior. La inversión se redujo en los tres niveles de gobierno: en el gobierno regional en 81,0 por ciento, en el gobierno nacional, 19,4 por ciento y en los gobiernos locales, 10,6 por ciento.
- Entre los principales proyectos que el **Gobierno Nacional** desembolsó en noviembre, destacan: “Ampliación y mejoramiento de los servicios educativos de la Institución educativa N° 86269 María Auxiliadora - Distrito de Carhuaz - Provincia de Carhuaz”, por un valor de S/. 3 millones, seguido de la “Rehabilitación y remodelación de la infraestructura educativa y equipamiento de la I. E. La Libertad - Distrito de Huaraz - Provincia de Huaraz” por un valor de S/. 2 millones y “Estudios de pre-inversión” por un valor de S/. 1 millón.
- El **Gobierno Regional**, por su parte, ha desembolsado S/. 1 millón en “Operación y mantenimiento”, S/. 1 millón en “Construcción y mejoramiento de la infraestructura de la I. E. San Pedro Llacllín - Distrito de Llacllín - Provincia de Recuay” y S/. 1 millón en “Mejoramiento de los servicios de salud del puesto de salud Coris - Distrito de Coris - Provincia de Aija”.
- Los **gobiernos locales** han ejecutado proyectos relacionados a las áreas de saneamiento (S/. 25 millones), transporte (S/. 19 millones) y agropecuaria (S/. 12 millones).