



Ancash: Síntesis de Actividad Económica - Agosto 2014 -

Departamento de Estudios Económicos
Sucursal Trujillo

Viernes, 07 de Noviembre del 2014

El Banco Central de Reserva del Perú (BCRP) ha considerado presentar un conjunto de indicadores sectoriales de actividad económica con la finalidad de poder realizar el seguimiento del desempeño de la economía departamental. Para el sector real, se ha utilizado el Valor Bruto de Producción a precios del año 2007 para los sectores disponibles. Cabe señalar que a partir de enero 2014, el Instituto Nacional de Estadística (INEI) ha realizado el cambio de año base (de 1994 a 2007) para la construcción del Producto Bruto Interno (PBI) nacional, estando en elaboración la desagregación departamental. En la medida que se publique referida información, el BCRP volvería a elaborar para cada departamento un indicador agregado de actividad económica.

En agosto, disminuyó la producción pesquera (-66,3 por ciento), minera (-23,7 por ciento); mientras que la producción agropecuaria creció (0,6 por ciento), en términos interanuales.

Ancash: Evolución de la producción agropecuaria 1/

(Var.% real respecto a similar mes del año anterior)

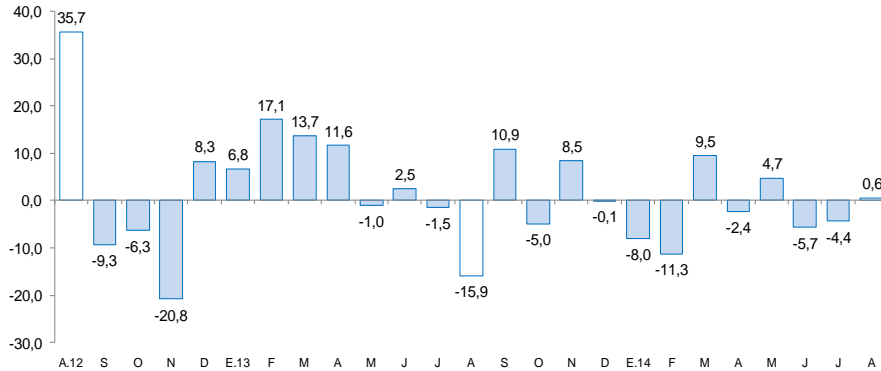

1/ A precios de 2007
Fuente: MINAGRI

Ancash: Evolución de la producción pesquera 1/

(Var.% real respecto a similar mes del año anterior)

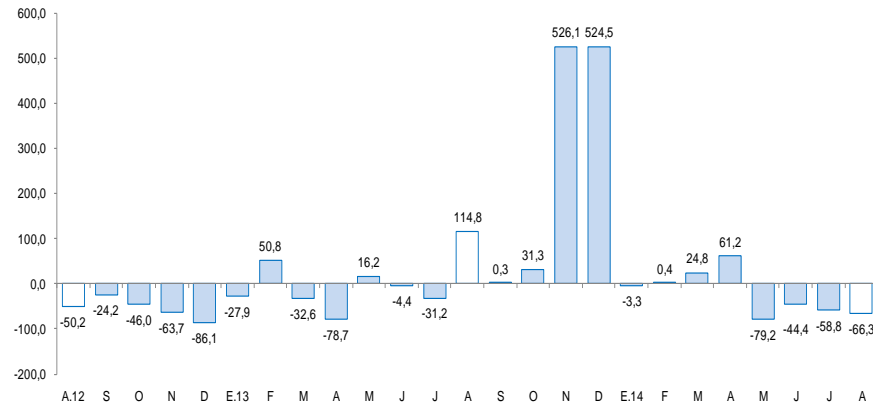

1/ A precios de 2007
Fuente: PRODUCE

Indicador de Actividad Primaria

- La **actividad agropecuaria** creció en agosto 0,6 por ciento interanual, por la mayor producción pecuaria (8,7 por ciento); por el contrario, se observa una caída de la actividad agrícola (-3,9 por ciento). En los primeros ocho meses del año, el sector acumuló una caída de 1,8 por ciento.
- La **actividad pesquera** se mantuvo en su senda contractiva por cuarto mes consecutivo. Cayó en agosto 66,3 por ciento, respecto a similar mes de 2013, básicamente, por el menor desembarque de diversas especies para el consumo humano directo (pasó de 17,1 mil a 5,5 mil Tm.) en sus tres orientaciones: para conservas (-73,0 por ciento), consumo en estado fresco (-51,9 por ciento) y para la industria de congelados (-41,0 por ciento).
- La **actividad minería** cayó en agosto 23,7 por ciento interanual, por la menor extracción de molibdeno (-93,8 por ciento), oro (-80,2 por ciento), cobre (-35,5 por ciento) y plata (-21,0 por ciento). Por otro lado, la producción de zinc y plomo aumentó 51,0 por ciento y 44,7 por ciento, respectivamente.

Ancash: Evolución de la producción minera 1/

(Var.% real respecto a similar mes del año anterior)

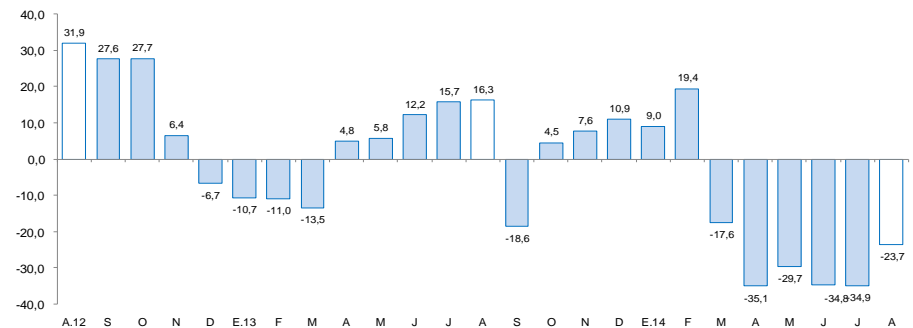

1/ A precios de 2007
Fuente: MINEM

En agosto Cayó: El gasto de capital (-52,3 por ciento), producción manufacturera (-20,1 por ciento), los arribos a los establecimientos de hospedaje (-10,7 por ciento) y el empleo formal urbano en la ciudad de Chimbote (-7,5 por ciento). Por el contrario, aumentó el crédito directo total (9,5 por ciento) y los despachos de cemento (9,3 por ciento).

- La **producción manufacturera** cayó en agosto 20,1 por ciento interanual, por la menor producción de conservas y productos congelados de pescado (-56,8 por ciento), azúcar (-56,7 por ciento) y sustancias y productos químicos (-46,7 por ciento).
- En el **sector construcción**, los **despachos de cemento** aumentaron en agosto **9,3** por ciento.
- Los **arribos a los establecimientos de hospedaje** disminuyeron en el mes 10,7 por ciento, por la menor afluencia de visitantes nacionales (-10,8 por ciento) y extranjeros (-6,9 por ciento).
- El **empleo** en empresas privadas formales, con 10 a más trabajadores, disminuyó en agosto, 7,5 por ciento, en la ciudad de Chimbote y 1,5 por ciento, en la ciudad de Huaraz, respecto a igual mes de 2013.
- El **crédito directo total** (S/.2 721,9 millones) creció 9,5 por ciento en agosto, en términos nominales, frente al mismo mes de 2013. El crédito **hipotecario** y de **consumo** aumentaron 19,2 y 14,0 por ciento, respectivamente.
- El **gasto de capital** del Gobierno General totalizó en agosto S/. 109,6 millones, 52,3 por ciento menos, respecto a igual mes del año anterior. La caída se produjo tanto en el gasto de capital del Gobierno Regional (-99,2 por ciento) como del Gobierno Nacional (-33,1 por ciento); mientras que el gasto de capital de los gobiernos locales aumentó 3,4 por ciento, en términos reales.

Ancash: Otros indicadores de actividad económica

(Variación % respecto a similar mes del año anterior)

	Mar.14	Abr.14	May.14	Jun.14	Jul.14	Ago.14
Producción industrial ^{1/}	↑ 37,6	↑ 17,8	↓ -36,2	↓ -22,7	↓ -20,5	↓ -20,1
Despacho de cemento ^{1/}	↑ 9,6	↑ 32,9	↑ 22,2	↑ 16,3	↑ 50,8	↑ 9,3
Aribos a los establecimientos de hospedaje	↓ -3,2	↑ 5,0	↑ 4,2	↓ -4,0	↓ -4,9	↓ -10,7
Empleo formal urbano ^{2/}	↓ -2,6	↑ 0,2	↑ 4,4	↓ -2,9	↓ -2,8	↓ -7,5
Crédito total	↑ 15,3	↑ 13,3	↑ 10,6	↑ 10,4	↑ 9,3	↑ 9,5
Crédito de consumo	↑ 15,7	↑ 16,0	↑ 15,5	↑ 14,6	↑ 14,4	↑ 14,0
Crédito hipotecario	↑ 22,4	↑ 20,4	↑ 17,7	↑ 20,0	↑ 20,2	↑ 19,2
Inversión Pública ^{1/}	↑ 3,9	↓ -31,9	↓ -45,2	↓ -32,0	↑ 1,1	↓ -52,3

^{1/} En términos reales.

^{2/} En empresas de 10 a más trabajadores localizadas en la ciudad de Chimbote

Fuentes: BCRP - Sucursal Trujillo, MINCETUR, SBS y MEF

La actividad agropecuaria aumentó en agosto 0,6 por ciento interanual, por la mayor actividad pecuaria (8,7 por ciento), la actividad agrícola por el contrario cayó (-3,9 por ciento). En los primeros ocho meses del año, el sector acumuló una caída de 1,8 por ciento.

Ancash: Producción de principales productos agropecuarios 1/

(Miles de toneladas)

Subsectores	Estructura Porcentual 2012 3/	Agosto			Enero -Agosto				
		2013	2014	Var.% anual	Contribución al crecimiento3/	2013	2014	Var.% anual	Contribución al crecimiento 3/
AGRÍCOLA	65,4			-3,9	-2,5			-2,9	-1,9
Orientada al mercado externo y agroindustria 2/	27,3			-23,9	-6,4			-6,5	-1,6
Espárrago	7,7	1,3	1,1	-14,8	-1,0	10,1	8,4	-17,2	-1,0
Maíz amarillo duro	6,9	7,3	7,0	-3,6	-0,3	40,6	41,9	3,2	0,2
Caña de azúcar	5,8	77,9	45,4	-41,7	-3,4	550,3	507,4	-7,8	-0,5
Palta	3,7	1,6	0,8	-51,6	-1,7	21,8	24,5	12,3	0,6
Algodón rama	3,2	0,0	0,0	-	-	6,0	4,2	-30,0	-0,9
Orientada al mercado interno 2/	38,0			10,4	3,9			-0,9	-0,4
Papa	6,6	0,6	0,9	65,3	0,3	101,0	102,4	1,3	0,1
Maíz choclo	3,6	2,9	2,1	-28,1	-0,8	50,0	47,3	-5,3	-0,3
Alfalfa	3,5	17,0	18,1	6,5	0,2	148,2	155,4	4,8	0,2
Arroz Cáscara	3,3	0,0	0,0	-	-	57,0	56,8	-0,4	0,0
Trigo	2,0	7,3	7,8	6,8	0,7	18,5	20,0	7,6	0,2
Maíz amiláceo	1,9	0,2	0,1	-28,1	-0,1	12,7	11,7	-7,9	-0,2
Camote	1,3	3,2	7,0	115,3	2,9	15,2	20,5	34,7	0,4
Cebada	0,9	3,6	4,9	37,3	1,5	10,4	9,8	-6,3	-0,1
Mango	0,8	0,0	0,0	-	-	8,0	7,2	-10,5	-0,1
Frijol grano seco	0,5	0,2	0,1	-27,0	-0,2	1,3	1,4	8,6	0,0
Arveja grano seco	0,5	0,7	0,9	15,6	0,3	1,9	2,0	7,3	0,0
Zapallo	0,4	0,6	1,0	58,6	0,3	6,5	9,0	37,7	0,2
Otros	12,8			-10,8	-1,1			-10,9	-0,9
PECUARIA	34,6			8,7	3,1			0,3	0,1
Carne de ave	19,3	2,3	2,7	14,4	2,7	21,5	21,4	-0,4	-0,1
Carne de vacuno	9,2	0,7	0,7	2,9	0,3	5,4	5,5	1,2	0,1
Carne de ovino	2,0	0,1	0,1	1,2	0,0	0,8	0,8	1,1	0,0
Leche	2,0	1,3	1,4	6,9	0,1	11,3	11,8	4,2	0,1
Huevo	1,2	0,2	0,2	-9,2	-0,1	1,7	1,7	-3,9	0,0
Otros	2,2			-0,3	0,0			-0,2	0,0
SECTOR AGROPECUARIO	100,0			0,6	0,6			-1,8	-1,8

1/ Cifras preliminares.

2/ A precios de 2007

3/ Puntos porcentuales.

4/ Peso neto.

FUENTE: Ministerio de Agricultura y Riego.

ELABORACION: BCRP, Sucursal Trujillo. Departamento de Estudios Económicos.

- El descenso de la **producción agrícola** se registró en los cultivos con destino al mercado externo y agroindustria (-23,9 por ciento), principalmente, palta (-51,6 por ciento), caña de azúcar (-41,7 por ciento) y espárrago (-14,8 por ciento). Los cultivos para el mercado interno, por el contrario, incrementaron su producción en 10,4 por ciento y destacan camote (115,3 por ciento), papa (65,3 por ciento), zapallo (58,6 por ciento), cebada (37,3 por ciento), arveja grano seco (15,6 por ciento) y trigo (6,8 por ciento).
- En la **actividad pecuaria**, el crecimiento obedece a la mayor producción de carne de ave (14,4 por ciento), leche (6,9 por ciento) y carne de vacuno (2,9 por ciento).

La pesca decreció 66,3 por ciento interanual, por la menor pesca industrial de anchoveta (-42,1 por ciento),) afectada por el Fenómeno de El Niño.

Ancash: Producción pesquera 1/ (En Tm)

	AGOSTO			ENERO - AGOSTO		
	2 013	2 014	Var.% 2/	2 013	2 014	Var.% 2/
Consumo Humano Directo	17 110	5 496	-67,0	90 312	73 565	-20,5
. Fresco	2 776	1 335	-51,9	10 799	13 892	28,6
. Congelado	927	547	-41,0	23 507	14 087	-40,1
. Conservas	13 407	3 614	-73,0	56 006	45 586	-18,6
Consumo Humano Indirecto	1 062	1 080	1,7	762 185	317 528	-58,3
. Anchoveta	1 062	1 080	1,7	762 185	317 528	-58,3
. Otras Especies	0	0	0,0	0	0	0,0
SECTOR PESCA			-66,3			-42,0

1/ Cifras preliminares.

2/ Variación a precios de 2007

FUENTE: Ministerio de la Producción.

ELABORACION: BCRP, Sucursal Trujillo. Departamento de Estudios Económicos.

Cotización de la harina de pescado (US\$/tonelada - Hamburgo)

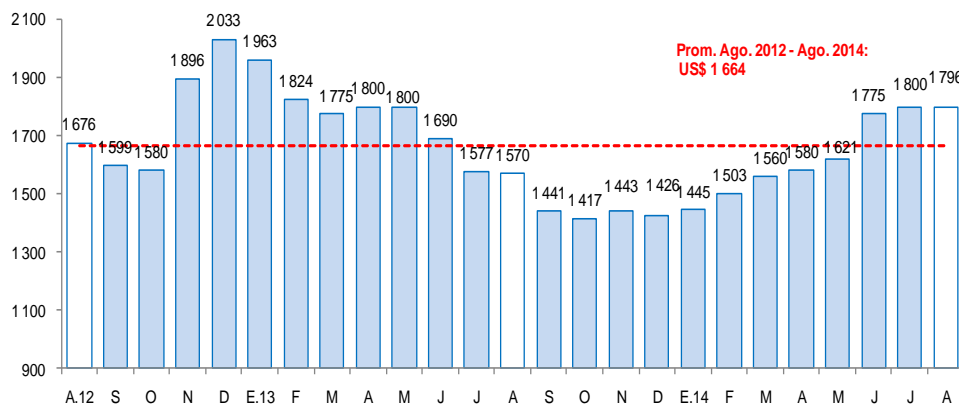

Fuente: Reuters y Bloomberg.

- La **actividad pesquera** se mantuvo en su senda contractiva por cuarto mes consecutivo. Cayó en agosto 66,3 por ciento, respecto a similar mes de 2013, básicamente, por el menor desembarque de diversas especies para el consumo humano directo (pasó de 17,1 mil a 5,5 mil Tm.) en sus tres orientaciones: para conservas (-73,0 por ciento), consumo en estado fresco (-51,9 por ciento) y para la industria de congelados (-41,0 por ciento).
- De enero a agosto, el sector acumuló una caída de 42,0 por ciento, respecto a análogo periodo de 2013, por el menor desembarque de anchoveta (-58,3 por ciento), diversas especies para congelado (-40,1 por ciento) y conservas (-18,6 por ciento).
- El **precio promedio** de la harina de pescado alcanzó en agosto 2014 los US\$ 1 796 por tonelada, nivel inferior en 0,2 por ciento respecto al mes previo y superior en 14,4 por ciento con relación a similar mes de 2013.

La actividad minera cayó en agosto 23,7 por ciento interanual y acumula una caída interanual de 21,3 por ciento, en los ocho primeros meses del año.

Ancash: Producción Minera 1/

(Var. % real respecto al mismo periodo del año anterior)

Estructura	Porcentual 2012 2/	Agosto			Enero - Agosto		
		2014	Var.% anual	Contribución al crecimiento 3/	2014	Var.% anual	Contribución al crecimiento 3/
Cobre (TMF)	65,6	31 139	-35,5	-24,1	252 538	-13,6	-8,3
Zinc (TMF)	18,2	46 174	51,0	8,6	208 223	-26,1	-6,0
Plata (Onzas troy)	5,2	1 682 566	-21,0	-1,4	11 378 878	-19,5	-1,3
Oro (Onzas troy)	1,9	2 291	-80,2	-1,6	8 939	-87,2	-1,6
Molibdeno (TMF)	8,1	25	-93,8	-5,6	1 161	-61,1	-4,0
Plomo (TMF)	0,9	2 363	44,7	0,3	14 234	-6,6	-0,1
SECTOR MINERÍA 2/	100,0		-23,7	-23,7		-21,3	-21,3

1/ Cifras preliminares.

2/ A precios de 2007.

3/ En puntos porcentuales.

FUENTE: Ministerio de Energía y Minas.

ELABORACIÓN: BCRP, Sucursal Trujillo. Departamento de Estudios Económicos.

Ancash: Evolución de la producción minera 1/

(Var.% real respecto a similar mes del año anterior)

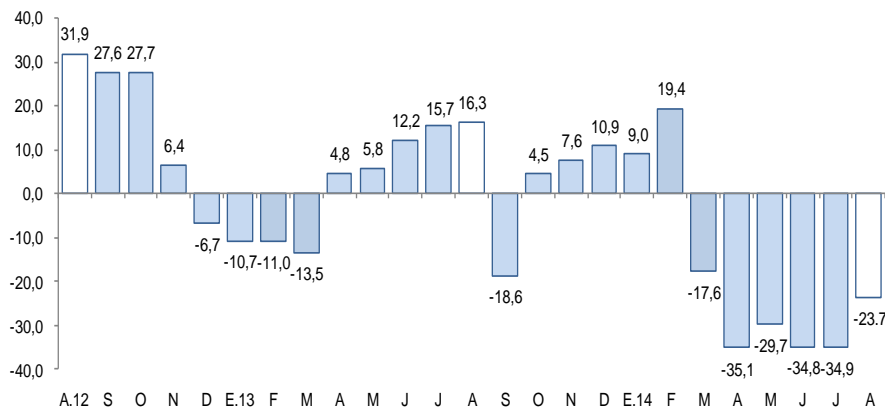

1/ A precios de 2007

Fuente: MINEM

Cotización internacional de cobre

(¢US\$/lb promedio mensual – London Metal Exchange)

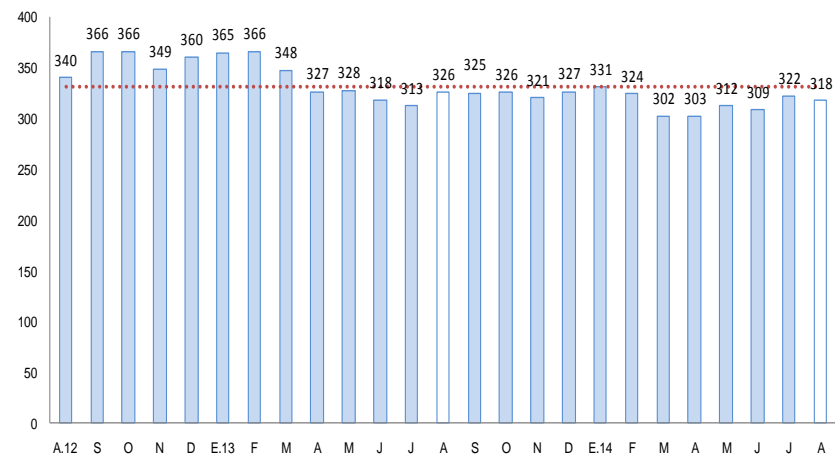

Fuente: Bloomberg.

La actividad industrial decreció en agosto 20,1 por ciento interanual, por la menor actividad de la industria primaria (-56,4 por ciento). Del mismo modo la industria no primaria, cayó en 0,2 por ciento.

Ancash: Producción manufacturera 1/ (Variación % real respecto al mismo periodo del año anterior)

Ramas de actividad	Estructura porcentual 2013 2/	Agosto		Enero - Agosto	
		Var.%	Contribución 3/	Var.%	Contribución 3/
MANUFACTURA PRIMARIA	50,3	-56,4	-20,0	-29,4	-13,4
Harina y aceite de pescado	21,2	-19,7	-0,1	-56,4	-12,2
Conservas y productos congelados de pescado	20,3	-56,8	-12,5	-0,7	-0,1
Azúcar	8,8	-56,7	-7,5	-12,2	-1,1
MANUFACTURA NO PRIMARIA	49,7	-0,2	-0,1	10,9	5,9
Alimentos y Bebidas	3,3	-79,1	-0,8	22,5	1,1
Hortalizas/Frutas congeladas	1,4	-100,0	-0,4	5,5	0,1
Arroz pilado	1,6	0,0	0,0	35,8	1,1
Alcohol etílico	0,3	-67,1	-0,4	-9,5	0,0
Sustancias y Productos Químicos	7,7	-46,7	-5,0	-2,1	-0,2
Oxígeno	6,4	-46,2	-4,2	0,8	0,1
Nitrógeno	1,0	-63,5	-0,8	-22,7	-0,2
Acetileno	0,3	3,5	0,0	-3,4	0,0
Fabricación Metales Básicos	38,7	10,6	5,6	12,0	5,0
Productos siderúrgicos	38,7	10,6	5,6	12,0	5,0
SECTOR MANUFACTURA	100,0	-20,1	-20,1	-7,4	-7,4

1/ Cifras preliminares.

2/ A precios de 1994.

3/ En puntos porcentuales.

Fuente: Ministerio de Agricultura y Riego y empresas industriales.

Elaboración: BCRP, Sucursal Trujillo. Departamento de Estudios Económicos.

- El retroceso mensual de la **industria primaria** (-56,4 por ciento) está ligada a los bajos niveles de producción obtenidos en las industrias de conservas y congelados de pescado (-56,8 por ciento), harina y aceite de pescado (-19,7 por ciento) y azucarera (-56,7 por ciento). Las dos primeras, por restricciones de recursos marinos; y, en el caso del azúcar, debido a la paralización de la molienda en la empresa Agroindustrias San Jacinto S.A.A.
- La **manufactura no primaria** registró en agosto un leve retroceso de 0,2 por ciento interanual. Ello como resultado de la menor actividad en alimentos y bebidas y de sustancias y productos químicos, con tasas negativas de 79,1 por ciento y 46,7 por ciento, respectivamente. La industria siderúrgica, por el contrario, se expandió en 10,6 por ciento, atenuando la caída de este subsector.

Ancash: Evolución de la producción manufacturera no primaria (Variación % real respecto al mismo mes del año anterior)

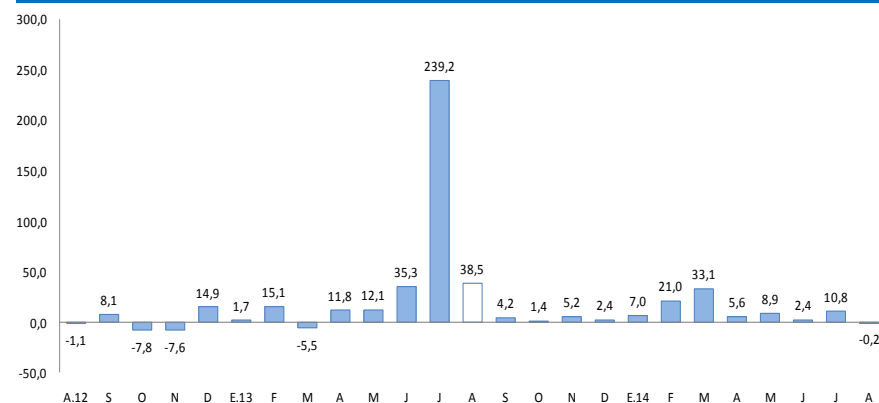

FUENTE: Ministerio de Agricultura y Riego y empresas industriales.

Los despachos locales de cemento aumentaron en agosto 9,3 por ciento, con relación a similar mes de 2013.

Ancash: Despachos de cemento

(Var.% real respecto a similar mes del año anterior)

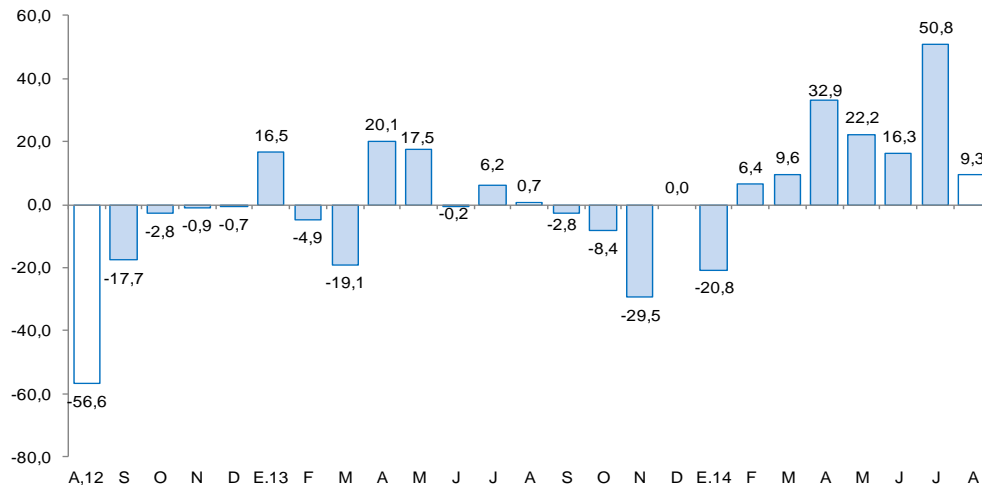

Fuente: Cementos Pacasmayo S.A.A.

- Los **despachos de cemento** aumentaron en agosto 9,3 por ciento, con relación a igual mes de 2013, siendo el séptimo mes de alzas consecutivas, como resultado de la puesta en marcha de importantes proyectos inmobiliarios en la ciudad de Chimbote, en donde destacan “Paseo del Mar” y “Vías de la Pradera”; igualmente la construcción de infraestructura hotelera, obras civiles en plantas industriales (Siderperú, Austral-Coishco), infraestructura educativa (Universidad Nacional del Santa, Los Angeles de Chimbote), obras de saneamiento, mejoramiento del ornato, entre otras. De enero a agosto, los despachos de cemento aumentaron 14,8 por ciento, respecto al periodo análogo de 2013.

El empleo en empresas privadas formales, con 10 a más trabajadores, disminuyó en agosto 7,5 por ciento en la ciudad de Chimbote, y 1,5 por ciento, en la ciudad de Huaraz, respecto a igual mes de 2013.

Ciudad de Chimbote: Índice mensual de empleo en empresas privadas formales de 10 a más trabajadores (Octubre 2010 = 100)

	AGOSTO			ENERO - AGOSTO		
	2013	2014 ^{1/}	Var.%	2013	2014	Var.%
Extractiva 2/	142,5	192,1	34,8	142,9	178,6	25,0
Industria manufacturera	94,4	80,3	-15,0	92,6	82,8	-10,5
Comercio	117,1	116,5	-0,5	115,9	117,4	1,3
Transp., almac., y comun.	135,2	83,8	-38,0	103,1	111,0	7,7
Servicios 3/	116,1	118,2	1,8	106,7	111,9	4,9
Total	107,4	99,4	-7,5	102,0	100,1	-1,8

Nota: La información corresponde al primer día de cada mes.

1/ Cifras preliminares.

2/ Conformada por las subramas agricultura, pesca y minería.

3/ Conformada por las subramas servicios prestados a empresas, restaurantes y hoteles, establecimientos financieros, enseñanza, servicios sociales y comunales; y electricidad, gas y agua.

FUENTE: MTPE – Encuesta Nacional de Variación Mensual del Empleo (ENVME).

ELABORACIÓN: BCRP, Sucursal Trujillo. Departamento de Estudios Económicos.

Ciudad de Huaraz: Índice mensual de empleo en empresas privadas formales de 10 a más trabajadores (Octubre 2010 = 100)

	AGOSTO			ENERO - AGOSTO		
	2013	2014 ^{1/}	Var.%	2013	2014	Var.%
Extractiva 2/	66,3	56,7	-14,5	84,8	57,4	-32,3
Industria manufacturera	-	-	-	-	-	-
Comercio	100,7	99,8	-0,9	101,7	102,1	0,5
Transp., almac., y comun.	126,8	139,0	9,6	126,2	130,6	3,5
Servicios 3/	130,0	133,5	2,7	117,5	122,5	4,3
Total	104,7	103,2	-1,5	104,4	98,8	-5,4

Nota: La información corresponde al primer día de cada mes. El análisis de la ciudad se inició en el año 2003.

1/ Cifras preliminares.

2/ Conformada por las subramas agricultura, pesca y minería.

3/ Conformada por las subramas servicios prestados a empresas, restaurantes y hoteles, establecimientos financieros, enseñanza, servicios sociales y comunales; y electricidad, gas y agua.

FUENTE: MTPE – Encuesta Nacional de Variación Mensual del Empleo (ENVME).

ELABORACIÓN: BCRP, Sucursal Trujillo. Departamento de Estudios Económicos.

- El empleo en la ciudad de Chimbote, en empresas privadas formales con 10 a más trabajadores, disminuyó en agosto 7,5 por ciento interanual. La caída se generó, básicamente, en los sectores transportes, almacenes y comunicaciones (-38,0 por ciento). Atenuaron la caída la expansión registrada en el sector extractivo (34,8 por ciento) y servicios (1,8 por ciento).
- Entre enero y agosto, el empleo acumuló una caída de 1,8 por ciento, y se sustenta también en el descenso registrado en la industria manufacturera (-10,5 por ciento). En el resto de actividades, por el contrario, el empleo creció, principalmente, en el sector extractivo (25,0 por ciento) y transporte, almacenaje y comunicaciones (7,7 por ciento).
- Por su parte, el empleo en la ciudad de Huaraz, en empresas privadas formales con 10 a más trabajadores, se contrajo 1,5 por ciento, respecto a igual mes del pasado año. El descenso se registró en las actividades extractivas (-14,5 por ciento). Atenuó la caída, los aumentos que registraron los sectores de transporte, almacenamiento y comunicaciones (9,6 por ciento) y servicios (2,7 por ciento).
- Entre enero y agosto, el empleo acumuló una caída de 5,4 por ciento, y se sustenta en el descenso en la actividad extractiva (-32,3 por ciento).

El crédito directo (S/. 2 682,8 millones) creció en agosto 9,5 por ciento, en términos nominales, con relación a igual mes de 2013. El crédito hipotecario y de consumo aumentaron en 19,2 por ciento y 14,0 por ciento, respectivamente.

Ancash: Crédito Directo

(SalDOS a fin de periodo en millones de nuevos soles)

INSTITUCIONES	Estructura % Agosto 2014	AGOSTO		Var.% nominal	Contribución 1/
		2013	2014		
Banco de la Nación 2/	4,7	106,3	128,9	21,3	0,9
Agrobanco	1,8	17,8	48,4	172,4	1,2
Banca Múltiple	68,6	1 772,3	1 868,4	5,4	3,9
Instituciones No Bancarias	24,8	589,1	676,2	14,8	3,5
Cajas Municipales	10,2	263,0	278,3	5,8	0,6
Cajas Rurales	1,7	45,0	47,5	5,5	0,1
Edpymes	0,2	5,5	5,9	7,4	0,0
Empresas Financieras	12,7	275,6	344,5	25,0	2,8
TOTAL	100,0	2 485,4	2 721,9	9,5	9,5
A Empresas	56,3	1 452,0	1 532,9	5,6	3,3
A Personas	43,7	1 033,4	1 189,0	15,1	6,3
Consumo	34,2	816,8	930,8	14,0	4,6
Hipotecario	9,5	216,6	258,2	19,2	1,7
En M/N	78,8	1 854,1	2 146,1	15,7	11,7
En ME	21,2	631,3	575,8	-8,8	-2,2

1/ En puntos porcentuales.

2/ Considera la suma de crédito consumo e hipotecario

FUENTE: Superintendencia de Banca, Seguros y AFP (SBS).

ELABORACION: BCRP, Sucursal Trujillo. Departamento de Estudios Económicos.

- La **morosidad** en julio 2014 fue de 5,5 por ciento, 1,8 puntos porcentuales más, respecto al mismo mes de 2013. La morosidad de las instituciones no bancarias (8,8 por ciento) disminuyó 0,7 puntos porcentuales con respecto a agosto de 2013; mientras que en la banca múltiple (4,6 por ciento) aumentó en 1,3 puntos porcentuales.

Ancash: Evolución del crédito directo

(Var.% respecto a similar mes del año anterior)

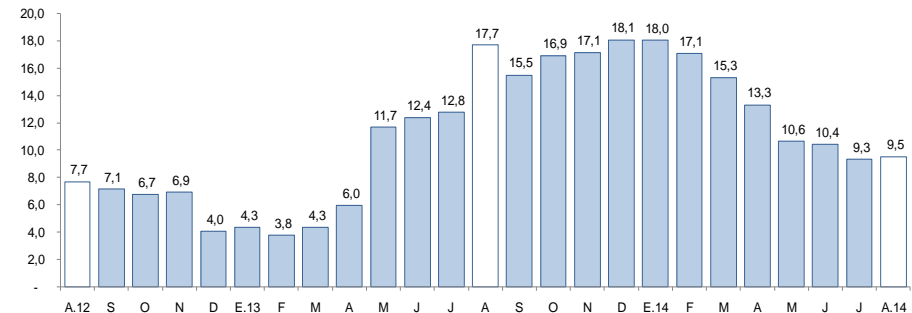

Fuente: Superintendencia de Banca, Seguros y AFP.

Ancash: Tasa de morosidad 1/

(Porcentaje)

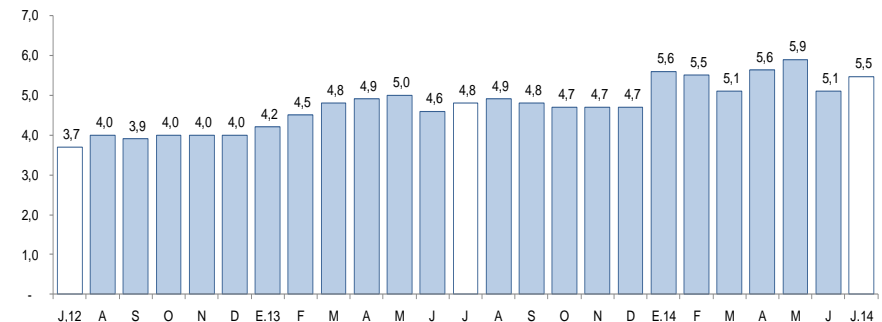

1/ Morosidad = (créditos vencidos + créditos en cobranza judicial) / colocaciones brutas.

Los depósitos (S/.1 919,9 millones) aumentaron en agosto 5,6 por ciento, respecto a igual mes del pasado año, por la mayor captación de depósitos de ahorro (10,3 por ciento), a plazo (3,3 por ciento) . Los depósitos en moneda nacional, que representan el 79,7 por ciento del total, crecieron en 6,9 por ciento.

Ancash: Depósitos

(Saldos a fin de periodo en millones de nuevos soles)

INSTITUCIONES	Estructura % Agosto 2014	AGOSTO		Var.% nominal	Contribución ^{1/}
		2013	2014		
Banco de la Nación	25,4	467,4	487,6	4,3	1,1
Banca Múltiple	61,7	1 103,5	1 184,0	7,3	4,4
Instituciones No Bancarias	12,9	247,8	248,3	0,2	0,0
Cajas Municipales	10,3	199,9	198,6	-0,7	-0,1
Cajas Rurales	1,9	33,4	36,5	9,3	0,2
Empresas Financieras	0,7	14,5	13,2	-9,1	-0,1
TOTAL	100,0	1 818,7	1 919,9	5,6	5,6
Vista	24,4	462,7	469,1	1,4	0,4
Ahorro	40,9	711,7	785,1	10,3	4,0
A Plazos	34,7	644,4	665,6	3,3	1,2
En MN	79,7	1 431,3	1 530,8	6,9	5,5
En ME	20,3	387,4	389,1	0,5	0,1

^{1/} En puntos porcentuales.

FUENTE: Superintendencia de Banca, Seguros y AFP (SBS).

ELABORACION: BCRP, Sucursal Trujillo. Departamento de Estudios Económicos.

Ancash: Evolución de los depósitos

(Var.% respecto a similar mes del año anterior)

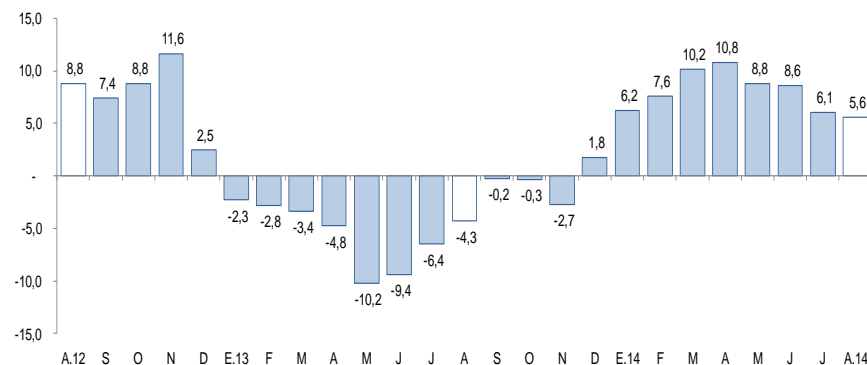

Fuente: Superintendencia de Banca, Seguros y AFP.

El gasto de capital del Gobierno General disminuyó 52,3 por ciento, en términos reales, respecto a similar mes de 2013, acumulando una caída de 19,1 por ciento, en los primeros ocho meses del año.

Ancash: Gasto de Capital^{1/} (En millones de nuevos soles)

Niveles de Gobierno	AGOSTO			ENERO-AGOSTO		
	2013	2014	Var % real	2013	2014	Var % real
Gasto de Capital	223,8	109,6	-52,3	814,4	680,5	-19,1
Gobierno Nacional	21,1	14,5	-33,1	83,5	117,8	36,5
Gobierno Regional	114,0	0,9	-99,2	234,6	47,5	-80,4
Gobiernos Locales	88,7	94,2	3,4	496,3	515,2	0,5

^{1/} Información actualizada a 29 de agosto 2014.

Fuente: Ministerio de Economía y Finanzas.

ELABORACIÓN: BCRP, Sucursal Trujillo. Departamento de Estudios Económicos.

Ancash: Evolución del Gasto de Capital del Gobierno General (Var.% real respecto a similar mes del año anterior)

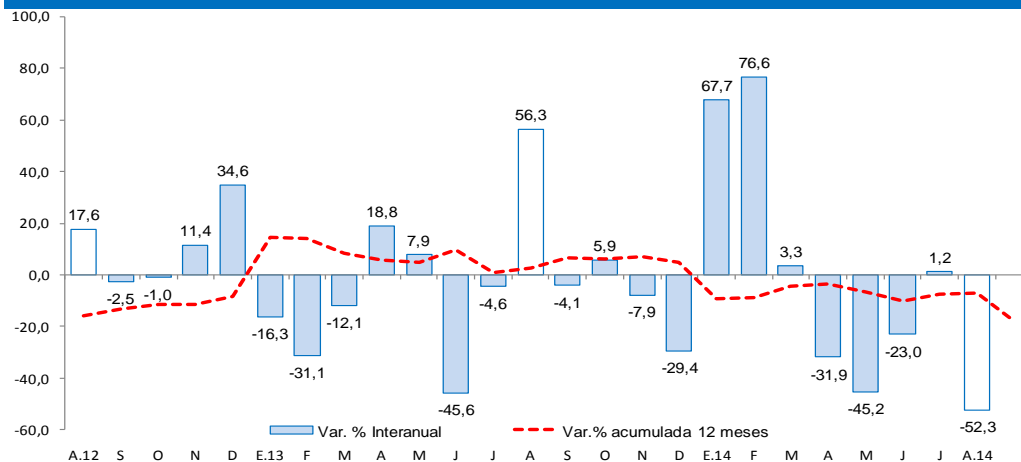

FUENTE: Ministerio de Economía y Finanzas

El **Gasto de Capital** del Gobierno General en Ancash, totalizó en agosto S/. 109,6 millones, 52,3 por ciento menos, respecto a similar mes del pasado año, por el gasto de capital del Gobierno Nacional (-33,1 por ciento) y Gobierno Regional (-99,2 por ciento). Por su parte, el gasto de los gobiernos locales aumentó en 3,4 por ciento.

Entre los principales proyectos que el **Gobierno Nacional** desembolsó en agosto, destaca la “Instalación del servicio de agua del sistema de riego de la Laguna Tampush en la localidad de Huacchis - Distrito de Huacchis, Huari Ancash.”, por S/. 2,7 millones; seguido de la obra “Mejoramiento del Canal de Riego de Shacsha sector norte y sur del distrito de Olleros, Huaraz - Ancash”, por un valor de S/. 1,3 millones; la “Construcción de Microrepresa Toma y mejoramiento del sistema de riego Toma - Manahuyi Bajo, distrito de Masin - Huari - Ancash”, por un valor de S/. 1,0 millón.

Los principales proyectos desembolsados en agosto por el **Gobierno Regional** fueron: “Gestión de Proyectos”, “Operación y Mantenimiento” y “Atención del recién nacido con complicaciones”, por S/. 0,2 millones cada uno.

Los **gobiernos locales** han ejecutado proyectos relacionados a las áreas de saneamiento (S/. 20, 4 millones), transporte (S/. 14,4 millones) y ambiente (S/. 13,7 millones). Destacan los proyectos de “Mejoramiento del sistema de agua potable y alcantarillado sanitario del casco urbano de la ciudad de Caraz, distrito de Caraz, provincia de Huaylas - Ancash”, por un valor de S/. 6,3 millones