

**BANCO CENTRAL DE RESERVA DEL PERÚ**  
**SUCURSAL TRUJILLO**



**LA LIBERTAD: Síntesis de Actividad Económica**  
**Diciembre 2013<sup>1</sup>**

**Departamento de Estudios Económicos**

---

<sup>1</sup> En el presente informe participaron Alejandro Inga Durango, Alfredo Miranda Ríos e Iván Cosavalente.

## ÍNDICE

	<i>Página</i>
I. RESUMEN EJECUTIVO .....	3
II. ACTIVIDAD PRODUCTIVA .....	5
1. Indicador de Actividad Primaria .....	5
1.1 Sector agropecuario .....	5
1.2 Sector pesca .....	7
1.3 Sector minería .....	9
2. Otros indicadores sectoriales .....	10
2.1 Sector manufactura .....	10
2.2 Sector construcción .....	12
2.3 Arribos a los establecimientos de hospedaje .....	12
III. ASPECTOS LABORALES .....	13
1. Empleo .....	13
2. Afiliaciones al Sistema Privado de Pensiones (SPP) .....	14
IV. SECTOR EXTERNO .....	15
1. Exportaciones .....	15
V. CRÉDITO Y DEPÓSITOS .....	16
1. Crédito del sistema financiero .....	16
2. Depósitos en el sistema financiero .....	18
VI. FINANZAS PÚBLICAS .....	19
1. Consumo público .....	19
2. Inversión pública .....	19
VII. ANEXOS .....	21



## I. RESUMEN EJECUTIVO

### Principales hechos de importancia

- El **Indicador de Actividad Primaria (IAP)** creció en diciembre 3,5 por ciento interanual. El resultado fue reflejo de la expansión del sector pesca (cerca de 9 veces) y agropecuario (0,2 por ciento). La actividad minera, por el contrario, se contrajo en 4,3 por ciento.
- En cuanto a los **otros indicadores de la actividad económica** regional, creció la inversión pública (31,2 por ciento); la actividad manufacturera (29,7 por ciento); el crédito directo total (8,5 por ciento); el número de afiliados activos del Sistema Privado de Pensiones (2,8 por ciento); el arribo a los establecimientos de hospedaje (24,2 por ciento); y los despachos de cemento (1,9 por ciento). Por el contrario, en la ciudad de Trujillo disminuyó el empleo 2,8 por ciento.

### Indicador de Actividad Primaria

- El **IAP** creció en diciembre 3,5 por ciento interanual; aunque acumuló durante 2013 una caída anual de 1,4 por ciento.
- El **sector agropecuario** creció 0,2 por ciento interanual, por la mayor producción de papa (14,8 por ciento), caña de azúcar (10,4 por ciento), huevo (8,2 por ciento) y carne de vacuno (6,4 por ciento). Al finalizar el 2013, el sector acumuló una expansión anual de 1,7 por ciento.
- El **sector pesca** aumentó 829,6 por ciento, básicamente, por la mayor captura de anchoveta (por un efecto base), la cual es destinada en su totalidad para la industria de harina y aceite.
- La **actividad minera** cayó 4,3 por ciento interanual, por la menor producción de zinc (-27,5 por ciento), plomo (-21,0 por ciento) y oro (-4,0 por ciento). En el 2013, el sector se contrajo en 8,5 por ciento, principalmente, por la menor producción de oro.

**GRAFICO N°1**  
**INDICADOR DE ACTIVIDAD PRIMARIA - IAP**  
(Variación % real)

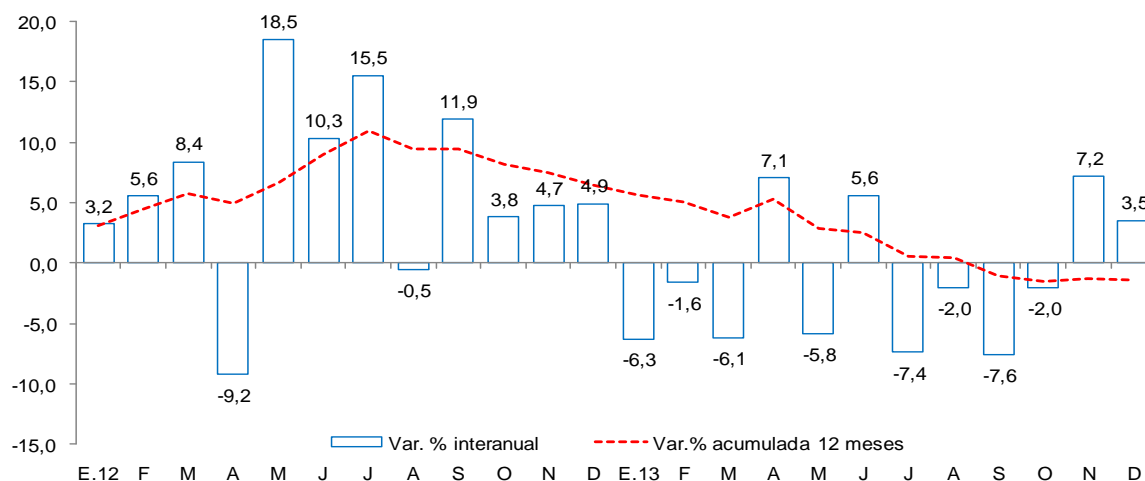

ELABORACIÓN: BCRP - Sucursal Trujillo en base a información del MINAGRI, PRODUCE y MINEM.

## Otros Indicadores de Actividad Económica

- La **producción manufacturera** creció en diciembre 29,7 por ciento interanual, por la mayor elaboración de harina y aceite de pescado, carrocías (68,0 por ciento), productos de plástico (45,8 por ciento), galletas (38,1 por ciento), hilados de algodón (25,2 por ciento), conservación de frutas y hortalizas (22,4 por ciento), azúcar (13,8 por ciento) y bebidas gaseosas (10,4 por ciento), principalmente. Atenuó la expansión la menor producción de papel y cartón (-33,2 por ciento), tableros aglomerados (-18,6 por ciento), alcohol etílico (-14,0 por ciento), alimentos preparados para animales (-9,9 por ciento) y cemento (-4,2 por ciento). Al cierre 2013, el sector acumuló una expansión anual de 2,8 por ciento.
- Los **despachos de cemento** aumentaron 1,9 por ciento en diciembre, acumulando en 2013 un crecimiento anual de 4,6 por ciento.
- Los **arribos a los establecimientos de hospedaje** crecieron en diciembre 24,2 por ciento interanual por la mayor afluencia de turistas nacionales (25,6 por ciento), por el contrario el arribo de extranjeros se contrajo en 13,3 por ciento. En el 2013 los arribos aumentaron en 20,9 por ciento interanual.
- El número de **afiliados activos del Sistema Privado de Pensiones** (329,1 mil afiliados) aumentó en 2,8 por ciento, con relación a igual mes del pasado año. El **empleo formal en la ciudad de Trujillo** en empresas de más de 10 trabajadores se contrajo en diciembre 2,8 por ciento interanual, por la caída en los sectores industria manufacturera (-21,2 por ciento) y extractivo (-2,8 por ciento). Durante 2013, el empleo creció en 3,1 por ciento.
- El **crédito directo total** en la región (S/. 6 500,7 millones) creció en diciembre 8,5 por ciento, en términos reales, respecto a igual mes del año 2012. El **crédito hipotecario y de consumo** registraron crecimientos de 14,3 por ciento y 13,2 por ciento, respectivamente.
- La **inversión pública** (S/.316, 7 millones) creció en diciembre 31,2 por ciento interanual, en términos reales, por la mayor inversión de los gobiernos locales (44,1 por ciento), y el gobierno nacional (40,1 por ciento). En el gobierno regional, por el contrario, la inversión se contrajo en 26,6 por ciento. Durante 2013, la inversión pública totalizó S/. 1 551,9 millones, 38,9 por ciento más de lo gastado en 2012.

**CUADRO N° 1**  
**OTROS INDICADORES DE ACTIVIDAD ECONÓMICA**  
 (Variación % respecto a similar mes del año anterior)

	Jul.13	Ago.13	Set.13	Oct.13	Nov.13	Dic.13
Producción industrial 1/	↓ -13,7	↓ -9,1	↑ 3,1	↓ -3,4	↑ 7,5	↑ 29,7
Despachos de cemento 1/	↑ 10,9	↑ 4,5	↓ -8,3	↑ 9,5	↓ -3,2	↑ 1,9
Arribos a establecimientos de hospedaje	↑ 29,1	↑ 13,1	↑ 3,0	↑ 6,6	↑ 16,7	↑ 24,2
Afiliados activos del SPP	↑ 4,6	↑ 4,3	↑ 3,6	↑ 3,2	↑ 3,0	↑ 2,8
Empleo formal urbano 2/	↑ 6,2	↑ 5,7	↑ 2,9	↓ -0,7	↓ -4,8	↓ -2,8
Crédito total 1/	↑ 10,6	↑ 12,1	↑ 10,4	↑ 11,5	↑ 9,1	↑ 8,5
Crédito de consumo 1/	↑ 12,5	↑ 12,1	↑ 12,1	↑ 11,3	↑ 11,9	↑ 13,2
Crédito hipotecario 1/	↑ 19,4	↑ 15,8	↑ 14,7	↑ 14,2	↑ 14,7	↑ 14,3
Inversión pública 1/	↑ 52,0	↑ 17,5	↑ 52,0	↑ 55,6	↑ 28,7	↑ 31,2

1/ En términos reales.

2/ En empresas de 10 a más trabajadores situadas en la ciudad de Trujillo.

Fuentes: BCRP - Sucursal Trujillo, MINCETUR, SBS, MTPE y MEF.



## II. ACTIVIDAD PRODUCTIVA

### 1. Indicador de Actividad Primaria

- En diciembre, el Indicador de Actividad Primaria (IAP) creció 3,5 por ciento interanual como resultado de la expansión del sector pesca (829,6 por ciento) y agropecuario (0,2 por ciento). La minería, por el contrario, se contrajo en 4,3 por ciento. Durante el 2013, el IAP acumuló una caída anual de 1,4 por ciento, al contraerse el sector minería (-8,5 por ciento).

**CUADRO N° 2**  
**INDICADOR DE ACTIVIDAD PRIMARIA**  
(Variación % real respecto a similar periodo del año anterior)

	Estructura % del VAB 2012 1/	Diciembre 2013		Enero - Diciembre 2013	
		Var.%	Contribución 3/	Var.%	Contribución 3/
<b>Agropecuario</b>	64,7	0,2	0,1	1,7	1,1
. Agrícola		-0,1		1,1	
. Pecuario		0,4		2,3	
<b>Pesca</b>	1,2	829,6	5,1	32,9	0,4
<b>Minería</b>	34,1	-4,3	-1,7	-8,5	-2,9
<b>TOTAL</b>	100,0	3,5	3,5	-1,4	-1,4

Nota: La suma de los datos parciales difiere por procedimientos de redondeo.

1/ A precios de 1994.

2/ Actualizado con información del 23 de enero de 2014.

3/ En puntos porcentuales.

Fuente: MINAGRI, MINEM, Gerencia Regional de la Producción, PRODUCE.

Elaboración: BCRP, Sucursal Trujillo. Departamento de Estudios Económicos.

#### 1.1 Sector agropecuario

- La actividad agropecuaria creció en diciembre 0,2 por ciento, básicamente, por la mayor producción pecuaria (0,4 por ciento). La actividad agrícola, por el contrario, se contrajo en 0,1 por ciento. Al cierre de 2013, la producción agropecuaria acumuló una expansión anual de 1,7 por ciento, por debajo de lo registrado en 2012 (2,5 por ciento).
- El subsector agrícola se contrajo por la menor producción con destino a la exportación y agroindustria (-0,2 por ciento), mientras que la producción para el mercado interno aumentó en 0,2 por ciento. En el primer grupo, disminuyó la producción de maíz amarillo duro (-29,4 por ciento), palta (-18,1 por ciento), espárrago (-6,5 por ciento) y uva (-6,2 por ciento). En el segundo grupo, incrementó su producción la papa (14,8 por ciento) y arroz (8,5 por ciento).
- La producción pecuaria creció en diciembre 0,4 por ciento, principalmente, por la mayor producción de huevo (8,2 por ciento) y carne de vacuno (6,4 por ciento). Durante 2013, la producción pecuaria creció 2,3 por ciento, liderada por la producción de huevo (19,9 por ciento) y carne de vacuno (6,4 por ciento). La carne de ave, que representa el 70 por ciento de la producción del subsector, se contrajo en 0,3 por ciento.

CUADRO N° 3  
SECTOR AGROPECUARIO 1/  
(Miles de toneladas)

Subsectores	Estructura Porcentual 2012 2/	Diciembre				Enero -Diciembre			
		2012	2013	Var.% anual	Contribución al crecimiento 3/	2012	2013	Var.% anual	Contribución al crecimiento 3/
<b>AGRÍCOLA</b>	<b>52,8</b>			<b>-0,1</b>	<b>0,0</b>			<b>1,1</b>	<b>0,6</b>
<b>Orientada al mercado externo y agroindustria 2/</b>	<b>32,7</b>			<b>-0,2</b>	<b>-0,1</b>			<b>-1,0</b>	<b>-0,3</b>
Caña de azúcar	14,2	464,5	512,7	10,4	1,7	5 234,5	5 398,7	3,1	0,4
Espárrago	8,9	17,4	16,2	-6,5	-0,7	188,3	182,3	-3,2	-0,3
Maíz amarillo duro	5,0	23,6	16,6	-29,4	-1,5	308,5	290,9	-5,7	-0,3
Uva	1,7	3,6	3,3	-6,2	-0,1	44,0	41,1	-6,7	-0,1
Palta	1,9	2,5	2,1	-18,1	-0,2	69,4	74,7	7,6	0,1
Alcachofa	0,6	1,1	4,1	264,7	0,7	35,7	22,9	-35,9	-0,2
Páprika	0,0	0,1	0,2	144,4	0,0	1,8	4,8	163,1	0,0
<b>Orientada al mercado interno 2/</b>	<b>20,1</b>			<b>0,2</b>	<b>0,0</b>			<b>4,5</b>	<b>0,9</b>
Papa	6,1	35,4	40,7	14,8	1,1	379,0	407,9	7,61	0,5
Arroz Cáscara	4,8	0,2	0,2	8,5	0,0	335,6	365,4	8,9	0,4
Alfalfa	1,4	20,7	20,4	-1,5	0,0	204,2	202,9	-0,6	0,0
Trigo	1,2	0,0	0,0	-100,0	0,0	60,7	62,5	3,0	0,0
Cebada	0,8	0,0	0,0	-	-	53,8	54,8	1,9	0,0
Maíz amiláceo	0,5	0,0	0,0	-	-	18,6	18,9	1,7	0,0
Piña	0,5	1,8	1,6	-6,5	0,0	26,2	25,4	-2,8	0,0
Cebolla	0,4	2,7	1,0	-61,5	-0,2	39,6	37,0	-6,4	0,0
<b>PECUARIA</b>	<b>47,2</b>			<b>0,4</b>	<b>0,2</b>			<b>2,3</b>	<b>1,1</b>
Carne de ave 4/	33,7	18,6	18,3	-1,5	-0,5	221,7	221,1	-0,3	-0,1
Huevo	4,3	4,7	5,1	8,2	0,4	50,8	60,9	19,9	0,8
Carne de vacuno 4/	2,2	0,5	0,6	6,4	0,1	6,3	6,7	6,4	0,1
Leche	2,4	9,9	10,0	1,6	0,0	116,7	118,9	1,9	0,0
<b>SECTOR AGROPECUARIO</b>	<b>100,0</b>			<b>0,2</b>	<b>0,2</b>			<b>1,7</b>	<b>1,7</b>

1/ Cifras preliminares.

2/ A precios de 1994.

3/ Puntos porcentuales.

4/ Peso neto.

FUENTE: Ministerio de Agricultura y Riego.

ELABORACIÓN: BCRP, Sucursal Trujillo. Departamento de Estudios Económicos.

- En cuanto al avance de las siembras, correspondientes a la actual campaña agrícola (2013/2014), se han instalado hasta el mes de diciembre un total de 91,6 mil hectáreas, 1,8 por ciento menos, respecto a similar periodo de la campaña anterior. Se ha sembrado menos pimiento piquillo (-100 por ciento), trigo (-20,7 por ciento), caña de azúcar (-16,3 por ciento), paprika (-12,2 por ciento) y maíz amarillo duro (-3,3 por ciento), principalmente.



**CUADRO N° 4**  
**SUPERFICIE SEMBRADA 1/**  
(Hectáreas)

	Campaña agrícola <sup>2/</sup>		Variación	
	2012/2013	2013/2014	Absoluta	Porcentual
<b>CULTIVOS TRANSITORIOS</b>	<b>91 678</b>	<b>89 991</b>	<b>-1 687</b>	<b>-1,8</b>
Alcachofa	16	0	- 16	-100,0
Arroz Cáscara	21 683	21 297	- 386	-1,8
Cebada	8 222	8 282	60	0,7
Frijol G.S.	2 018	2 171	154	7,6
Maíz amarillo duro	5 107	4 937	- 169	-3,3
Maíz amiláceo	13 700	14 338	638	4,7
Papa	16 918	17 053	136	0,8
Paprika	237	208	- 29	-12,2
Pimiento Piquillo	175	0	- 175	-100,0
Trigo	5 208	4 130	-1 078	-20,7
Otros	18 396	17 575	- 821	-4,5
<b>CULTIVOS PERMANENTES</b>	<b>1 618</b>	<b>1 645</b>	<b>27</b>	<b>1,7</b>
Caña de azúcar	1 392	1 164	- 227	-16,3
Espárrago	201	457	257	127,9
Uva	26	24	- 2	-7,7
<b>Total</b>	<b>93 296</b>	<b>91 636</b>	<b>-1 660</b>	<b>-1,8</b>

1/ Cifras preliminares.

2/ De agosto a diciembre

FUENTE: Gerencia Regional de Agricultura- La Libertad.

ELABORACIÓN: BCRP, Sucursal Trujillo. Departamento de Estudios Económicos.

## 1.2 Sector pesca

- La actividad pesquera se expandió 829,6 por ciento, respecto a similar mes de 2012, por el mayor desembarque de anchoveta (252,8 mil Tm) para la industria de harina y aceite. En diciembre de 2012, no hubo actividad extractiva de anchoveta frente al litoral de La Libertad porque la especie migró hacia la zona sur del país.
- También incidió en la expansión del sector, pero en menor medida, la pesca orientada al consumo humano directo, en estado fresco (pesca artesanal) de diversas especies, cuyo nivel de desembarque aumentó 32,9 por ciento interanual. Destacan las especies: pota (pasó de 1,3 mil a 1,5 mil Tm.), bonito (de 13 a 236 Tm.), lisa (de 18 a 183 Tm.), tollo (5 a 41 Tm.), lorna (de 22 a 66 Tm.), entre otras.
- Durante 2013, el sector acumula una tasa de crecimiento anual de 32,9 por ciento, como resultado del mayor desembarque de diversas especies para el consumo en fresco (36,5 por ciento) y de anchoveta para la industria harinera (31,6 por ciento); esta última contribuye con el 73 por ciento al VBP del sector pesquero.

**CUADRO N° 5**  
**SECTOR PESCA 1/**  
(En toneladas)

	DICIEMBRE			ENERO - DICIEMBRE		
	2012	2013	Var.%2/	2012	2013	Var.%2/
<b>Consumo Humano Directo</b>	1.679	2.230	32,9	10.462	14.285	36,5
. Fresco	1.679	2.230	32,9	10.462	14.285	36,5
<b>Consumo Humano Indirecto</b>	0	252.810	-	565.267	744.010	31,6
. Ancholeta	0	252.810	-	565.267	744.010	31,6
. Otras Especies	0	0	-	0	0	-
<b>TOTAL</b>			<b>829,6</b>			<b>32,9</b>

1 / Cifras preliminares.

2/ Variación a precios de 1994.

FUENTE: Ministerio de la Producción.

ELABORACIÓN: BCRP, Sucursal Trujillo. Departamento de Estudios Económicos.

- Con relación a la temperatura superficial del mar (TSM), en el litoral de La Libertad, medida por IMARPE, registró en diciembre un valor promedio de 16,5 °C, manteniendo un nivel neutral con relación a su histórico normal (16,5 °C).
- Durante diciembre, el precio promedio de la harina de pescado fue US\$ 1 426 por tonelada, registrando una caída 1,2 por ciento, respecto al mes previo.

**GRÁFICO N° 2**  
**COTIZACIÓN INTERNACIONAL DE HARINA DE PESCADO**  
(Hamburgo - US\$/TM)

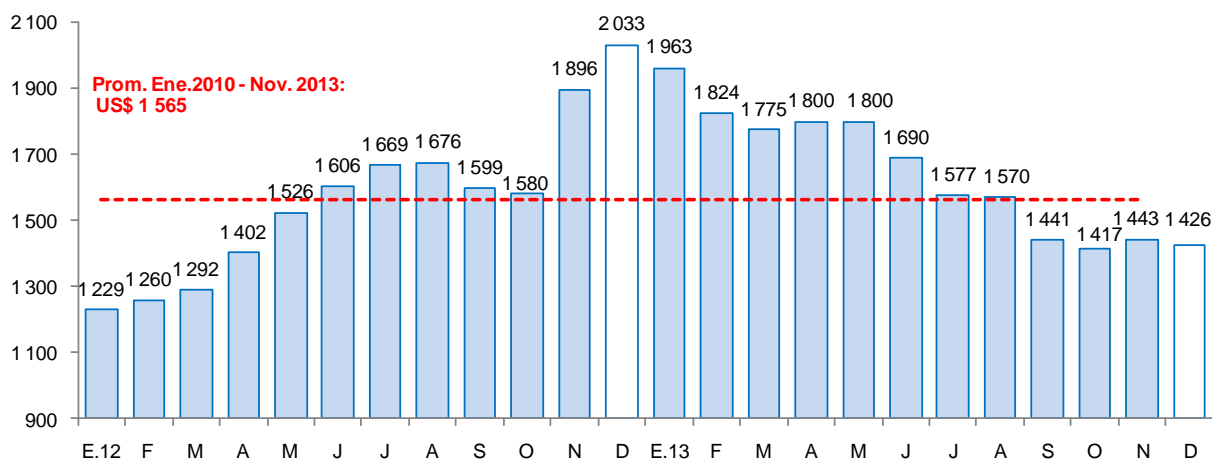

FUENTE: Bloomberg.





### 1.3 Sector minería

- La producción minera se contrajo en diciembre 4,3 por ciento, con relación a similar mes del pasado año, por la caída que registraron todos los metales, principalmente, plata (-8,2 por ciento) y oro (-4 por ciento).
- En plata, la caída se registró, principalmente, en la empresa Compañía Minera Quiruvilca (-10,7 por ciento); mientras que en oro, destacan los descensos en Minera Aurífera Santa Rosa (-55,3 por ciento), Minera Aurífera Retamas (-10,2 por ciento) y Minera Barrick Misquichilca (-9,8 por ciento).
- Durante 2013, la actividad minera acumuló una caída anual de 8,5 por ciento, en donde destaca la caída en la producción de oro (-8,9 por ciento), cuyo aporte es de 96,5 por ciento a la producción del sector.

**CUADRO N° 6**  
**SECTOR MINERÍA 1/**  
(Variación % real respecto a similar periodo del año anterior)

	Estructura Porcentual 2012 2/	Diciembre			Enero - Diciembre		
		2012	Var.% anual	Contribución al crecimiento3/	2013	Var.% anual	Contribución al crecimiento3/
Oro (Onzas troy)	96,5	158 991	-4,0	-3,8	1 530 799	-8,9	-8,6
Plata (Onzas troy)	1,8	205 061	-8,2	-0,1	2 361 287	4,3	0,1
Zinc (TMF)	1,1	384	-27,5	-0,2	6 411	-9,0	-0,1
Plomo (TMF)	0,2	138	-21,0	0,0	2 123	0,1	0,0
Cobre (TMF)	0,4	139	-2,7	0,0	1 817	44,4	0,2
<b>TOTAL 2/</b>	<b>100,0</b>		<b>-4,3</b>	<b>-4,3</b>		<b>-8,5</b>	<b>-8,5</b>

1 / Cifras preliminares.

2 / A precios de 1994.

3 / En puntos porcentuales.

FUENTE: Ministerio de Energía y Minas.

ELABORACIÓN: BCRP, Sucursal Trujillo. Departamento de Estudios Económicos.

**GRÁFICO N° 3**  
**CRECIMIENTO DE LA PRODUCCIÓN MINERA**  
(Variación % real respecto a similar mes del año anterior)

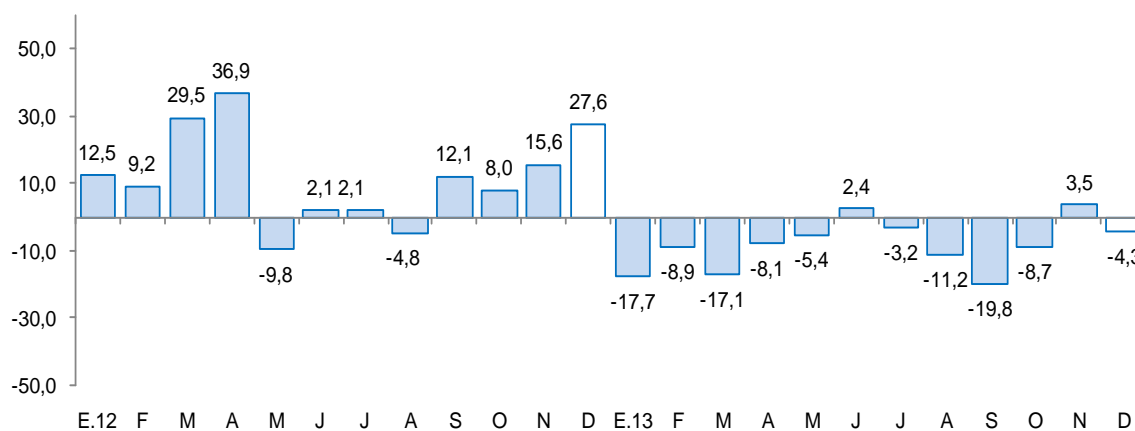

FUENTE: MINEM.

ELABORACIÓN: BCRP, Sucursal Trujillo, Departamento de Estudios Económicos.

- El precio promedio del oro en diciembre fue US\$/oz.tr. 1 222,9, menor en 4,1 por ciento respecto del mes anterior (US\$/oz.tr 1275,8). El precio estuvo influenciado por las expectativas de los inversores quienes prefirieron colocar su dinero en activos más riesgosos, por la perspectiva de mejora en la economía norteamericana y una mayor estabilidad en la economía global.



## 2. Otros indicadores sectoriales

### 2.1 Sector manufactura

- La manufactura, en el último mes de 2013, registró un favorable desempeño. Creció 29,7 por ciento, en términos interanuales, ante el significativo avance de la industria procesadora de recursos primarios (108,9 por ciento) y, en menor medida, por la industria no primaria (3,4 por ciento).
- Al finalizar el 2013, la manufactura acumuló un crecimiento de 2,8 por ciento, igualmente sustentada en la industria primaria y no primaria, con tasas de crecimiento de 5,7 por ciento y 1,7 por ciento, respectivamente. Cabe señalar que, por cuarto año consecutivo, la manufactura mantiene un sostenido crecimiento con una tasa promedio de 5,7 por ciento, luego de haber registrado en el año 2009 una caída de 4,1 por ciento.

**CUADRO N° 7**  
**SECTOR MANUFACTURA 1/**  
(Variación % real respecto a similar periodo del año anterior)

Ramas de actividad	Estructura porcentual 2012 2/	Diciembre		Enero - Diciembre	
		Var.%	Contribución 3/	Var.%	Contribución 3/
<b>MANUFACTURA PRIMARIA</b>	<b>27,4</b>	<b>108,9</b>	<b>27,1</b>	<b>5,7</b>	<b>1,6</b>
Productos cárnicos	1,2	-0,1	0,0	1,2	0,0
Harina y aceite de pescado	4,7	-	-	22,9	1,1
Azúcar	21,5	13,8	3,3	2,2	0,5
<b>MANUFACTURA NO PRIMARIA</b>	<b>72,6</b>	<b>3,4</b>	<b>2,5</b>	<b>1,7</b>	<b>1,3</b>
<b>Alimentos y bebidas</b>	<b>47,7</b>	<b>6,9</b>	<b>3,4</b>	<b>1,3</b>	<b>0,6</b>
Conservación de frutas y hortalizas	13,9	22,4	2,7	1,4	0,2
Productos lácteos	1,0	-32,4	-0,3	-26,2	-0,3
Harina de trigo	3,6	10,6	0,3	-8,0	-0,3
Sémola de trigo	0,0	22,5	0,0	23,1	0,0
Alimentos para animales	14,5	-9,9	-1,4	-8,4	-1,2
Galletas	3,4	38,1	1,2	4,3	0,1
Chocolate	0,0	35 908,0	26,5	-55,6	0,0
Alcohol etílico	2,6	-14,0	-0,5	15,6	0,4
Ron y otras bebidas	0,7	40,8	0,2	4,9	0,0
Bebidas gaseosas	8,0	10,4	1,3	19,9	1,6
<b>Fabricación productos textiles</b>	<b>1,3</b>	<b>25,2</b>	<b>0,4</b>	<b>27,5</b>	<b>0,4</b>
Hilados de algodón	1,3	25,2	0,4	27,5	0,4
<b>Curtido y adobo de cueros, calzado</b>	<b>1,0</b>	<b>-24,6</b>	<b>-0,2</b>	<b>2,5</b>	<b>0,0</b>
<b>Productos de madera y otros</b>	<b>2,8</b>	<b>-18,6</b>	<b>-0,5</b>	<b>4,9</b>	<b>0,1</b>
Tableros aglomerados	2,8	-18,6	-0,5	4,9	0,1
<b>Papel y productos de papel</b>	<b>3,0</b>	<b>-33,2</b>	<b>-1,2</b>	<b>4,8</b>	<b>0,1</b>
Papel y cartón	3,0	-33,2	-1,2	4,8	0,1
<b>Actividades de edición e impresión</b>	<b>0,2</b>	<b>10,4</b>	<b>0,0</b>	<b>2,7</b>	<b>0,0</b>
<b>Productos de plástico</b>	<b>2,0</b>	<b>45,8</b>	<b>0,5</b>	<b>-9,9</b>	<b>-0,2</b>
Sacos de polipropileno	1,6	70,9	0,5	-13,0	-0,2
Tela arpillera	0,4	-11,3	0,0	2,6	0,0
<b>Productos minerales no metálicos</b>	<b>13,2</b>	<b>-4,2</b>	<b>-0,6</b>	<b>2,3</b>	<b>0,3</b>
Cemento	13,2	-4,2	-0,6	2,3	0,3
<b>Vehículos automotores</b>	<b>1,4</b>	<b>68,0</b>	<b>0,8</b>	<b>-8,7</b>	<b>-0,1</b>
Carrocerías	1,4	68,0	0,8	-8,7	-0,1
<b>SECTOR MANUFACTURA</b>	<b>100,0</b>	<b>29,7</b>	<b>29,7</b>	<b>2,8</b>	<b>2,8</b>

1/ Cifras preliminares.

2/ A precios de 1994.

3/ En puntos porcentuales.

FUENTE: Gerencia Regional de Agricultura y Riego, Ministerio de la Producción y empresas industriales.

ELABORACIÓN: BCRP, Sucursal Trujillo. Departamento de Estudios Económicos.

- El significativo avance mensual de la manufactura primaria (108,9 por ciento) se sustenta, básicamente, en el alto nivel de producción de la industria de harina y aceite de pescado por disponibilidad de materia prima, a diferencia de diciembre de 2012 en que esta industria estuvo paralizada por ausencia de su principal recurso (anchoveta). Por su parte, las industrias de productos cárnicos (embutidos) como la de refinación de azúcar, registraron comportamientos disímiles: la



primera, se contrajo en 0,1 por ciento, por factores de demanda; y la segunda, creció 13,8 por ciento, por mayor molienda de caña de azúcar (10,4 por ciento).

- La industria primaria acumuló al cierre del año una expansión de 5,7 por ciento, con relación al 2012, como resultado de la mayor actividad de la industria de harina de pescado (22,9 por ciento) y de azúcar (2,2 por ciento), principalmente; esta última generó en el año, el 76 por ciento del VBP de la industria procesadora de recursos primarios y el 21 por ciento de todo el sector manufacturero.
- El subsector no primario, luego de haber registrado tasas negativas de crecimiento en los meses de octubre (-6,9 por ciento) y noviembre (-13,1 por ciento), recuperó su dinamismo en el último mes de 2013. Creció 3,4 por ciento interanual, por la mayor producción registrada en las ramas industriales de carrocías (68 por ciento por ciento), productos de plástico (45,8 por ciento), hilados de algodón (25,2 por ciento), actividades de edición e impresión (10,4 por ciento) y alimentos y bebidas (6,9 por ciento). Por el contrario, restaron dinamismo las industrias de papel y cartón (-33,2 por ciento), curtido y adobo de cueros (-24,6 por ciento), productos de madera y otros (-18,6 por ciento) y el rubro de minerales no metálicos (-4,2 por ciento).

**GRÁFICO N° 4**  
**CRECIMIENTO DE LA MANUFACTURA NO PRIMARIA**  
(Variación % real respecto a similar mes del año anterior)

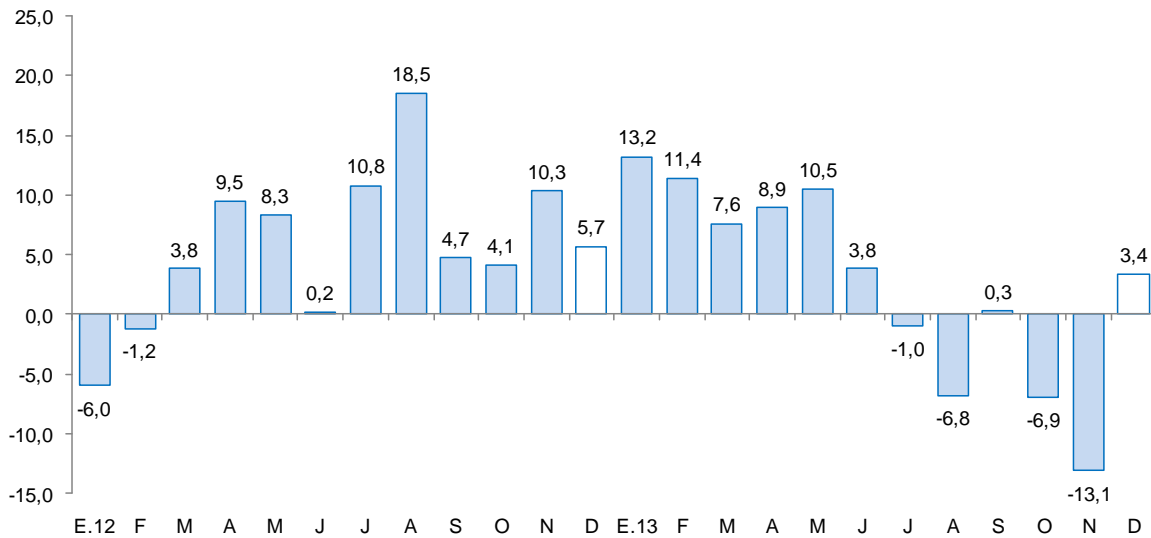

FUENTE: BCRP, Sucursal Trujillo en base a información del Ministerio de Energía y Minas.

- La industria de alimentos y bebidas, rama que el mes genera el 68 por ciento del VBP de la industria no primaria, creció 6,9 por ciento, inducida por la mayor producción de ron y otras bebidas (40,8 por ciento), galletas (38,1 por ciento), la agroindustria de conservación de frutas y hortalizas (22,4 por ciento), harina de trigo (10,6 por ciento) y bebidas gaseosas (10,4 por ciento). Frenó el avance, las caídas en la producción de alcohol etílico (-14 por ciento), alimentos preparados para animales (-9,9 por ciento), entre otras industrias.
- Durante 2013, la industria no primaria creció a una moderada tasa de 1,7 por ciento, respecto a 2012. Aumentaron su producción las industrias de: hilados de algodón (27,5 por ciento), sémola de trigo (23,1 por ciento), bebidas gaseosas (19,9 por ciento), alcohol etílico (15,6 por ciento), ron y otras bebidas alcohólicas (4,9 por ciento), tableros aglomerados (4,9 por ciento), papel y cartón (4,8



por ciento), galletas (4,3 por ciento), actividades de edición e impresión (2,7 por ciento), curtido y adobo de cueros (2,5 por ciento), cemento (2,3 por ciento), y conservación de frutas y hortalizas (1,4 por ciento). Por el contrario, disminuyeron su producción la elaboración de chocolate (-55,6 por ciento), productos lácteos (-26,2 por ciento), productos de plástico (-9,9 por ciento), carcerías (-8,7 por ciento), alimentos preparados para animales (-8,4 por ciento) y harina de trigo (-8 por ciento).

## 2.2 Sector construcción

- Los **despachos de cemento** aumentaron en diciembre 1,9 por ciento, con relación a igual mes del pasado año y acumula, la finalizar 2013, un crecimiento de 4,6 por ciento.
- Durante el año, el sector público continuó con la construcción de infraestructura hospitalaria, educativa y mejoramiento de carreteras. Por su parte, el sector privado prosiguió con la ejecución de diversos proyectos habitacionales, infraestructura educativa, comercial y obras civiles en diversas empresas tanto mineras como de servicios.

**GRÁFICO N° 5**  
**CRECIMIENTO DESPACHOS DE CEMENTO**  
(Variación % real respecto a similar mes del año anterior)

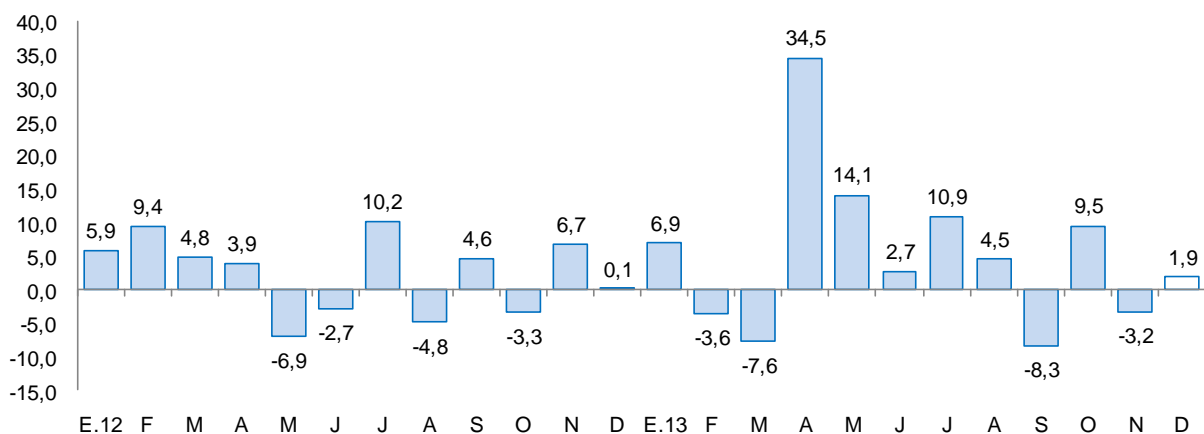

FUENTE: Cementos Pacasmayo S.A.A.

## 2.3 Arribos a los establecimientos de hospedaje

- El número de arribos a los establecimientos de hospedaje de la región (120,2 mil) se incrementó en diciembre 24,2 por ciento interanual, por el mayor arribo de turistas nacionales (25,6 por ciento) mientras que el arribo de extranjeros se contrajo en 13,3 por ciento.
- En el 2013, los arribos crecieron 20,9 por ciento. Los visitantes nacionales y extranjeros aumentaron en 20,9 por ciento y 20,8 por ciento, respectivamente.

**GRÁFICO N° 6**  
**CRECIMIENTO DE ARRIBOS A ESTABLECIMIENTOS DE HOSPEDAJE**  
(Variación %)

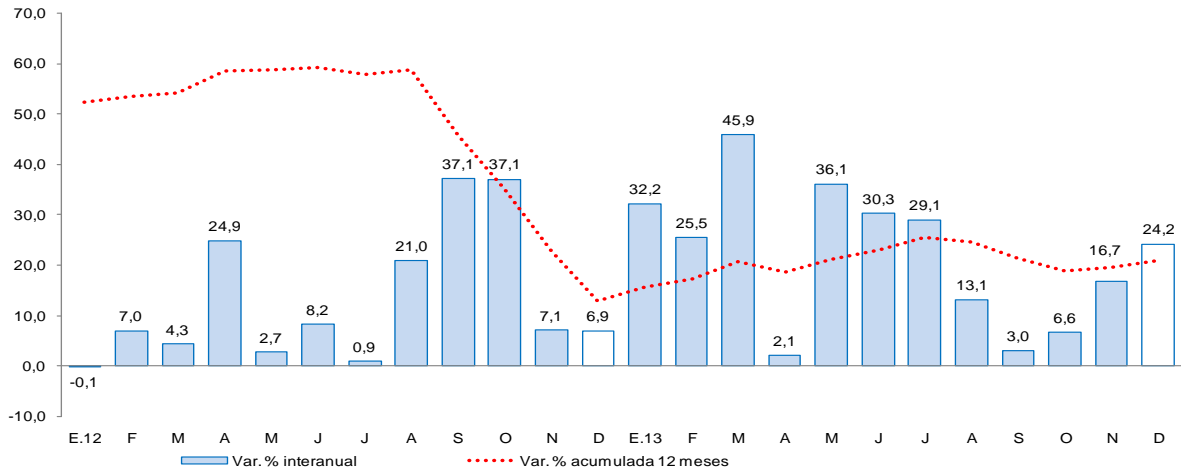

FUENTE : Encuesta Mensual de Establecimiento de Hospedajes Temporal - MINCETUR

### III. ASPECTOS LABORALES

#### 1. Empleo

- El empleo en la ciudad de Trujillo, en empresas privadas formales de 10 a más trabajadores, disminuyó por tercer mes consecutivo. La caída en diciembre fue de 2,8 por ciento interanual; sin embargo, durante el 2013 acumula una expansión anual de 3,1 por ciento. La caída del empleo en diciembre se registró, principalmente, en los sectores industria manufacturera (-21,2 por ciento) y extractiva (-2,8 por ciento) que contrarrestaron el incremento en los sectores transportes, almacenes y comunicaciones (6,5 por ciento), comercio (5,2 por ciento) y servicios (3,3 por ciento).

**CUADRO N° 8**  
**CIUDAD DE TRUJILLO: ÍNDICE MENSUAL DE EMPLEO EN EMPRESAS PRIVADAS**  
**FORMALES DE 10 Y MÁS TRABAJADORES POR RAMA DE ACTIVIDAD ECONÓMICA 1/**  
(Octubre 2010=100)

	DICIEMBRE			ENERO - DICIEMBRE		
	2012	2013 <sup>1/</sup>	Var.%	2012	2013	Var.%
Extractiva 2/	131,1	127,4	-2,8	114,2	116,0	1,6
Industria manufacturera	117,6	92,8	-21,2	102,7	97,3	-5,3
Comercio	111,0	116,8	5,2	107,0	113,8	6,3
Transp., almac., y comun.	115,4	123,0	6,5	111,5	118,9	6,7
Servicios 3/	115,4	119,1	3,3	106,8	113,6	6,4
<b>Total</b>	<b>117,0</b>	<b>113,7</b>	<b>-2,8</b>	<b>107,2</b>	<b>110,5</b>	<b>3,1</b>

Nota: La información corresponde al primer día de cada mes.

1/ Cifras preliminares.

2/ Conformada por las subramas agricultura, pesca y minería.

3/ Conformada por las subramas servicios prestados a empresas, restaurantes y hoteles, establecimientos financieros, enseñanza, servicios sociales y comunales; y electricidad, gas y agua.

FUENTE: MTPE – Encuesta Nacional de Variación Mensual del Empleo (ENVME).

ELABORACIÓN: BCRP, Sucursal Trujillo. Departamento de Estudios Económicos.



**GRÁFICO N° 7**  
**CIUDAD DE TRUJILLO: EMPLEO FORMAL URBANO EN EMPRESAS DE 10 A MÁS TRABAJADORES**  
 (Variación % respecto a similar mes del año anterior)

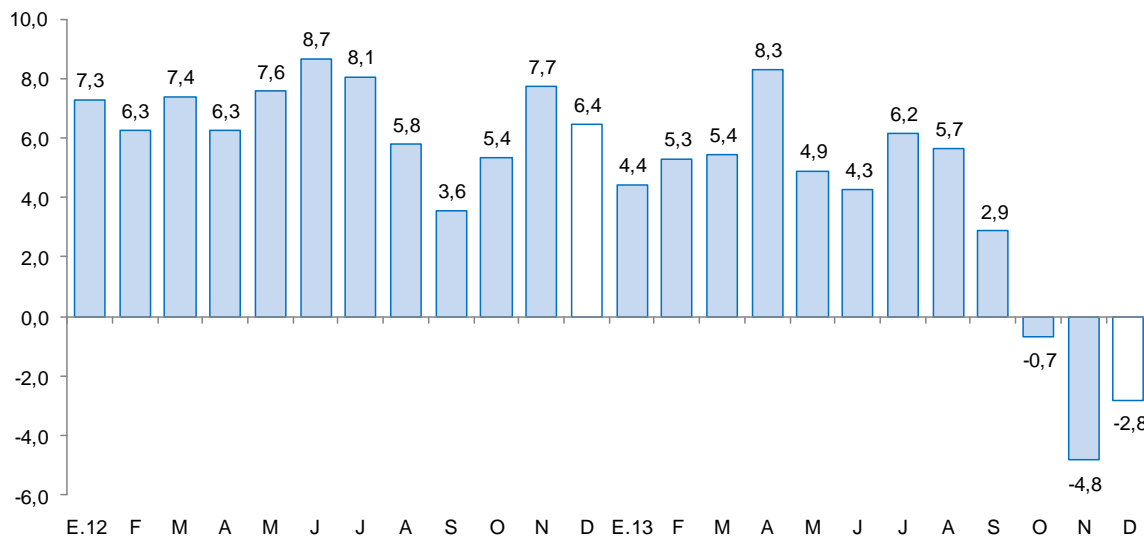

FUENTE: Ministerio de Trabajo y Promoción del Empleo.

## 2. Afiliaciones al Sistema Privado de Pensiones (SPP)

- El número de trabajadores afiliados al Sistema Privado de Pensiones disminuyó en diciembre 46,9 por ciento interanual. Al finalizar el mes, los afiliados activos totalizan 329,1 mil personas, 2,8 por ciento más, con relación a igual mes del pasado año.

**GRÁFICO N° 8**  
**LA LIBERTAD: AFILIADOS ACTIVOS EN EL SISTEMA PRIVADO DE PENSIONES**  
 (Variación % respecto a similar mes del año anterior)

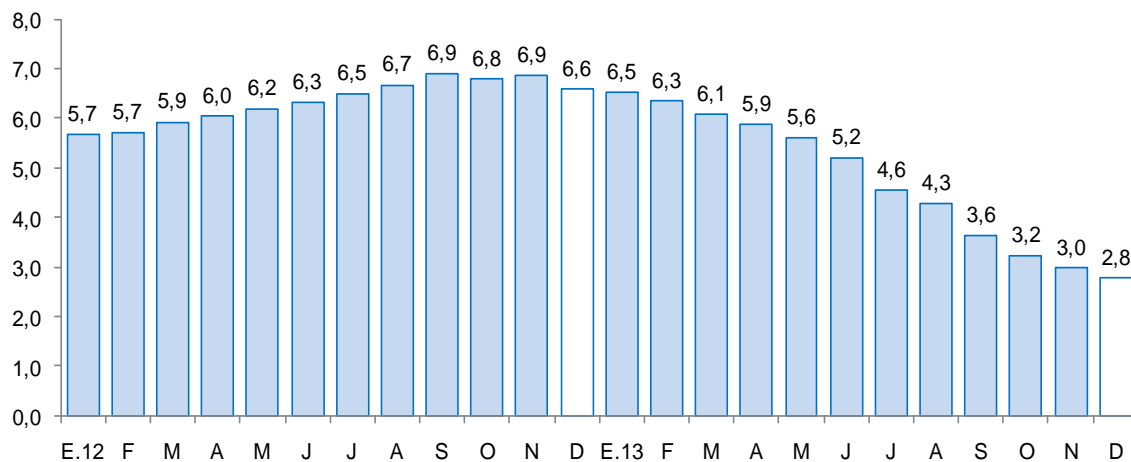

FUENTE: Superintendencia de Banca, Seguros y AFP.

## IV. SECTOR EXTERNO

### 1. Exportaciones

- Las exportaciones de La Libertad totalizaron en diciembre US\$ 256,4 millones, 9,5 por ciento menos, respecto a igual mes del pasado año. Las exportaciones no tradicionales y tradicionales disminuyeron en 20,3 por ciento y 5,8 por ciento, respectivamente.
- En las exportaciones tradicionales (US\$ 199,8 millones) la caída se debe al menor valor exportado de productos mineros (-12,8 por ciento), donde destaca la caída en plata (-90 por ciento) y oro (-11,8 por ciento).
- En las exportaciones no tradicionales (US\$ 56,6 millones), el descenso interanual se sustenta, principalmente, en el menor valor exportado de productos sidero-metalúrgico y joyería (-95,4 por ciento), textiles (-89,6 por ciento) y maderas y papeles (-80,5 por ciento). Por su parte, los productos agropecuarios que representan casi el 92 por ciento de las exportaciones con valor agregado, aumentaron en 13,5 por ciento, en donde sobresalen, espárragos congelados (294,4 por ciento), pimientos (28,6 por ciento) y espárragos frescos (26 por ciento).

**CUADRO Nº 9**  
**EXPORTACIONES POR GRUPO DE PRODUCTOS 1/**  
(Valor FOB en miles de US\$)

TIPO	Estructura		DICIEMBRE				ENERO - DICIEMBRE			
	%									
	2012	2012	2013	Var .%	Contribución 2/	2012	2013	Var %	Contribución 2/	
<b>PRODUCTOS TRADICIONALES</b>	<b>82,5</b>	<b>212 215</b>	<b>199 804</b>	<b>-5,8</b>	<b>-4,4</b>	<b>2 816 010</b>	<b>2 207 329</b>	<b>-21,6</b>	<b>-17,8</b>	
Pesqueros	5,7	2 419	16 823	595,5	5,1	196 057	85 539	-56,4	-3,2	
Agrícolas	0,9	8	24	207,5	0,0	29 105	48 971	68,3	0,6	
Mineros	75,9	209 788	182 957	-12,8	-9,5	2 590 848	2 072 819	-20,0	-15,2	
<b>PRODUCTOS NO TRADICIONALES</b>	<b>17,5</b>	<b>71 033</b>	<b>56 598</b>	<b>-20,3</b>	<b>-5,1</b>	<b>599 297</b>	<b>577 814</b>	<b>-3,6</b>	<b>-0,6</b>	
Agropecuarios	13,4	45 764	51 957	13,5	2,2	459 139	443 778	-3,3	-0,4	
Maderas y papeles	0,4	1 644	321	-80,5	-0,5	13 084	14 998	14,6	0,1	
Metal - mecánico	0,0	190	17	-91,2	-0,1	392	1 432	265,6	0,0	
Minería no metálica	0,4	497	355	-28,7	-0,1	14 727	14 647	-0,5	0,0	
Pesqueros	0,0	45	420	836,9	0,1	516	1 083	109,9	0,0	
Químicos	1,0	2 188	2 168	-0,9	0,0	32 617	35 425	8,6	0,1	
Sidero - metalúrgico y joyería	1,9	19 826	908	-95,4	-6,7	66 437	57 221	-13,9	-0,3	
Textiles	0,2	367	38	-89,6	-0,1	6 009	2 598	-56,8	-0,1	
Otros	0,2	512	414	-19,2	0,0	6 377	6 631	4,0	0,0	
<b>TOTAL EXPORTACIONES</b>	<b>100,0</b>	<b>283 248</b>	<b>256 402</b>	<b>-9,5</b>	<b>-9,5</b>	<b>3 415 307</b>	<b>2 785 143</b>	<b>-18,5</b>	<b>-18,5</b>	

1/ Cifras preliminares.

2/ En puntos porcentuales

FUENTE: SUNAT.

ELABORACIÓN: BCRP - Sucursal Trujillo, Departamento de Estudios Económicos.

- Durante 2013, las exportaciones acumularon un valor anual de US\$ 2 785,1 millones, 18,5 por ciento menos del valor exportado en 2012. Las exportaciones tradicionales y no tradicionales acumularon una caída de 21,6 y 3,6 por ciento, respectivamente.
- En los productos tradicionales destaca la caída en oro (-19,6 por ciento); mientras que, en los no tradicionales, productos textiles (-56,8 por ciento), productos sidero-metalúrgico y joyería (-13,9 por ciento) y productos agropecuarios (-3,3 por ciento). En este último grupo, las alcachofas en conservas disminuyeron en 40 por ciento; los espárragos en conservas, 10 por ciento; y pimientos, en 5 por ciento. Atenuó la caída, el mayor valor exportado de paltos (127,3 por ciento), espárragos congelados (110,6 por ciento), mangos (6,7 por ciento) y espárragos frescos (6 por ciento).

- El destino de las exportaciones se concentra en tres países que adquieren, en conjunto, el 62,2 por ciento del total exportado. El principal mercado es Suiza con el 37,8 por ciento; seguido por Canadá, con el 16,1 por ciento; y Estados Unidos, con el 8,3 por ciento, todos con oro.

## V. CRÉDITO Y DEPÓSITOS

### 1. Crédito del sistema financiero

- El crédito al sector privado aumentó 8,5 por ciento, respecto a diciembre de 2012. En la banca múltiple, que canalizan el 78,7 por ciento del crédito total, el crédito creció 10 por ciento interanual, mientras que en las instituciones no bancarias, la expansión fue de 2,7 por ciento. Al finalizar el mes, el crédito acumula un saldo de S/.6 500,7 millones, de los cuales, el 73,2 por ciento se encuentra colocado en moneda nacional.
- Según tipo de crédito, destaca el crecimiento orientado al segmento hipotecario (14,3 por ciento), consumo (13,2 por ciento), corporativo, gran y mediana empresa (7,7 por ciento) y pequeña empresa (4,3 por ciento). Por el contrario, se contrajo el crédito a la microempresa (-5,5 por ciento).

**CUADRO Nº 10**  
**CRÉDITO DIRECTO DEL SISTEMA FINANCIERO**  
(Saldos en miles de nuevos soles)

INSTITUCIONES	Estructura % diciembre 2013	DICIEMBRE		Var.% Real	Contribución 1/
		2012	2013		
<b>Banco de la Nación</b>	<b>2,4</b>	<b>141 968</b>	<b>154 023</b>	<b>5,5</b>	<b>0,1</b>
<b>Agrobanco</b>	<b>0,4</b>	<b>18 828</b>	<b>26 324</b>	<b>35,9</b>	<b>0,1</b>
<b>Banca Múltiple</b>	<b>78,7</b>	<b>4 523 188</b>	<b>5 117 451</b>	<b>10,0</b>	<b>7,8</b>
<b>Instituciones No Bancarias</b>	<b>18,5</b>	<b>1 139 152</b>	<b>1 202 872</b>	<b>2,7</b>	<b>0,5</b>
Cajas Municipales	9,4	557 509	608 960	6,2	0,6
Cajas Rurales	0,3	21 058	19 987	-7,7	0,0
Edpymes	0,4	73 293	28 401	-62,3	-0,8
Empresas Financieras	8,4	487 292	545 524	8,8	0,7
<b>TOTAL</b>	<b>100,0</b>	<b>5 823 136</b>	<b>6 500 671</b>	<b>8,5</b>	<b>8,5</b>
Corporativo, gran y mediana empresa	34,4	2 016 440	2 234 784	7,7	7,8
Pequeña empresa	16,9	1 021 070	1 095 479	4,3	0,5
Microempresa	6,5	434 423	422 110	-5,5	0,6
Consumo	23,8	1 327 729	1 545 335	13,2	0,0
Hipotecario	18,5	1 023 473	1 202 963	14,3	-0,8
En MN	73,2	4 104 937	4 756 405	12,6	8,9
En ME	26,8	1 718 198	1 744 266	-1,3	-0,4

1 / En puntos porcentuales.

FUENTE: Superintendencia de Banca, Seguros y AFP (SBS).

ELABORACION: BCRP, Sucursal Trujillo. Departamento de Estudios Económicos.



**GRÁFICO Nº 9**  
**CRECIMIENTO DEL CREDITO DIRECTO DEL SISTEMA FINANCIERO**  
 (Variación % real respecto a similar mes del año anterior)

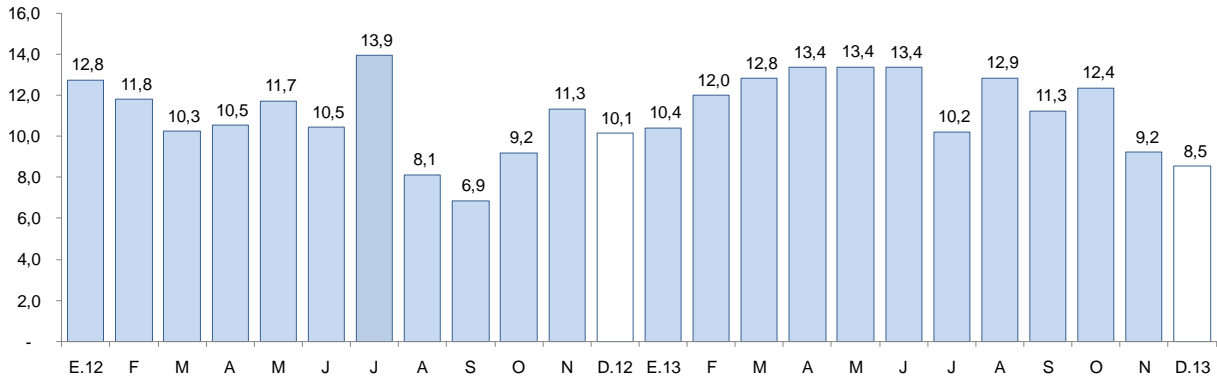

Fuente: Superintendencia de Banca, Seguros y AFP.

- Por su parte, la morosidad en diciembre fue de 3,2 por ciento, 0,3 puntos porcentuales más, respecto al mismo mes de 2012. La morosidad en las instituciones no bancarias (5,4 por ciento), disminuyó en 0,4 puntos porcentuales respecto a diciembre de 2012; mientras que en la banca múltiple (2,6 por ciento) aumentó en 0,5 puntos porcentuales.

**GRÁFICO Nº 10**  
**SISTEMA FINANCIERO: TASA DE MOROSIDAD 1/ 2/**  
 (En porcentaje)

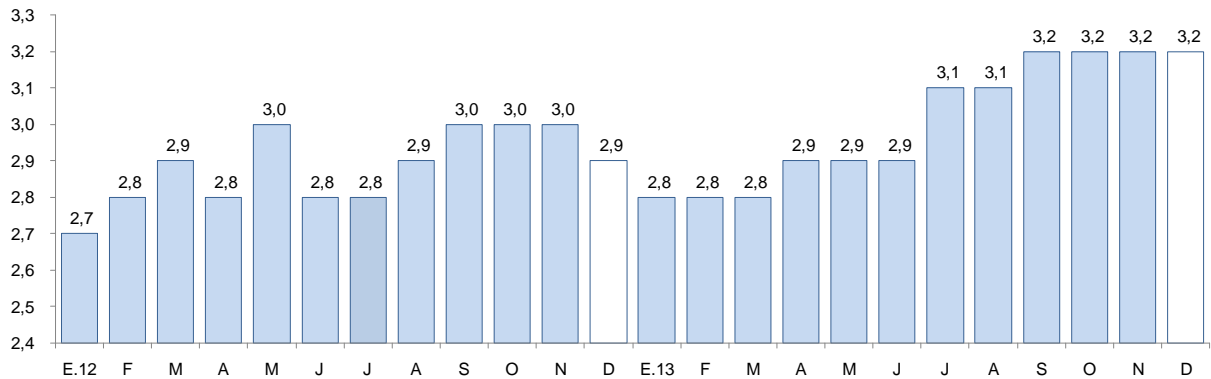

1/ Cifras preliminares.

2/ Tasa de morosidad = (créditos vencidos + créditos en cobranza judicial) / colocaciones brutas.

Fuente: Superintendencia de Banca, Seguros y AFP.



## 2. Depósitos en el sistema financiero

- Los depósitos en el sistema financiero (S/.4 519,6 millones) aumentaron 8,3 por ciento, respecto a diciembre del pasado año, por la mayor captación de depósitos a plazos (10,9 por ciento), de ahorro (7,1 por ciento) y a la vista (6,4 por ciento). La expansión se registró tanto en los depósitos en moneda nacional (6,2 por ciento) como en moneda extranjera (15,7 por ciento).
- Por tipo de instituciones, los depósitos en la banca múltiple e instituciones no bancarias aumentaron en 11,7 por ciento y 6,3 por ciento, respectivamente.

**CUADRO Nº 11**  
**DEPÓSITOS DEL SISTEMA FINANCIERO**  
(Saldos en miles de nuevos soles)

INSTITUCIONES	Estructura % diciembre 2013	DICIEMBRE		Var.% Real	Contribución 1/
		2012	2013		
<b>Banco de la Nación</b>	<b>17,0</b>	<b>742 057</b>	<b>770 249</b>	<b>0,9</b>	<b>0,2</b>
<b>Banca Múltiple</b>	<b>57,8</b>	<b>2 274 877</b>	<b>2 612 991</b>	<b>11,7</b>	<b>6,5</b>
<b>Instituciones No Bancarias</b>	<b>25,1</b>	<b>1 039 086</b>	<b>1 136 350</b>	<b>6,3</b>	<b>1,6</b>
Cajas Municipales	19,1	764 064	863 345	9,9	1,9
Cajas Rurales	0,5	19 052	20 798	6,1	0,0
Empresas Financieras	5,6	255 970	252 207	-4,2	-0,3
<b>TOTAL</b>	<b>100,0</b>	<b>4 056 020</b>	<b>4 519 590</b>	<b>8,3</b>	<b>8,3</b>
Vista	26,1	1 075 962	1 177 456	6,4	1,7
Ahorro	36,0	1 477 470	1 627 988	7,1	2,6
A Plazos	37,9	1 502 589	1 714 146	10,9	4,0
En MN	76,2	3 152 553	3 444 011	6,2	4,8
En ME	23,8	903 467	1 075 579	15,7	3,5

1 / En puntos porcentuales.

FUENTE: Superintendencia de Banca, Seguros y AFP (SBS).

ELABORACION: BCRP, Sucursal Trujillo. Departamento de Estudios Económicos.

**GRÁFICO Nº 11**  
**CRECIMIENTO DE LOS DEPÓSITOS DEL SISTEMA FINANCIERO**  
(Variación % real respecto a similar mes del año anterior)

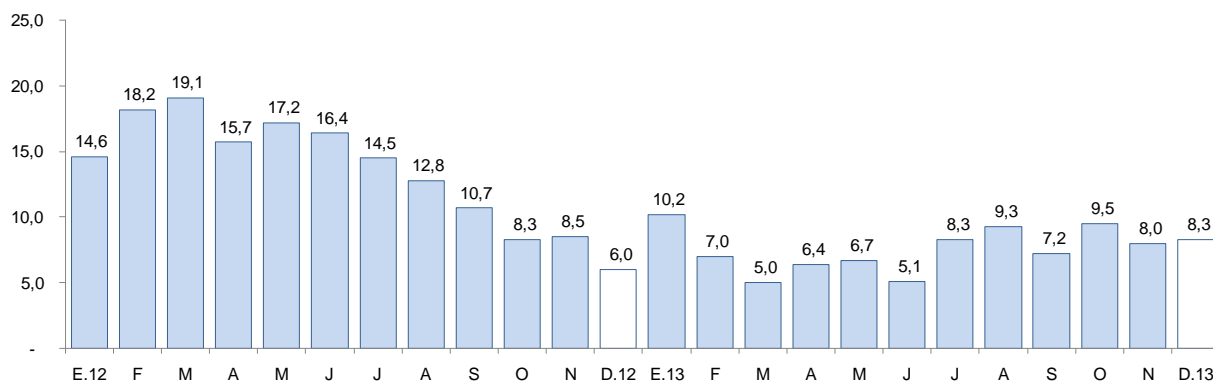

Fuente: Superintendencia de Banca, Seguros y AFP.

## VI. FINANZAS PÚBLICAS

### 1. Consumo público

- El consumo público creció en diciembre 0,4 por ciento interanual, en términos reales, por el mayor gasto de los gobiernos locales (17,1 por ciento), aumento atenuado con la caída en el gasto del gobierno regional (6,2 por ciento). La expansión en los Gobiernos Locales se generó en el mayor gasto en bienes y servicios (22,4 por ciento) y remuneraciones (1,8 por ciento). En tanto, en el Gobierno Regional el gasto disminuyó en ambos rubros: bienes y servicios (-11,4 por ciento) y remuneraciones (-4,1 por ciento).
- Durante 2013, el consumo público aumentó en 9,3 por ciento, en términos reales, por el incremento del gasto del Gobierno Regional (10 por ciento) y los gobiernos locales (7,7 por ciento).

**CUADRO Nº 12**  
**CONSUMO PÚBLICO 1/2**  
(Miles de nuevos soles)

	DICIEMBRE			ENERO-DICIEMBRE		
	2012	2013	Var % real	2012	2013	Var % real
Gobierno Regionales	103 823	100 149	-6,2	719 406	813 749	10,0
Gobierno Locales	41 561	50 066	17,1	351 393	389 013	7,7
<b>Total</b>	<b>145 383</b>	<b>150 215</b>	<b>0,4</b>	<b>1 070 800</b>	<b>1 202 762</b>	<b>9,3</b>

1/ Información actualizada al 31 de enero de 2014

2/ Comprende el gasto en remuneraciones y en bienes y servicios

FUENTE: Ministerio de Economía y Finanzas

ELABORACIÓN: BCRP, Sucursal Trujillo. Departamento de Estudios Económicos

### 2. Inversión pública

- La inversión pública en La Libertad, correspondiente a los tres niveles de gobierno, totalizó en diciembre S/. 316,7 millones, 31,2 por ciento más, respecto a similar mes del pasado año. La inversión aumentó para el Gobierno Nacional (40,1 por ciento) y los Gobiernos Locales (44,1 por ciento), mientras que, para el Gobierno Regional, por el contrario, disminuyó en 26,6 por ciento.
- Durante 2013, la inversión pública acumuló un total de S/. 1 551,9 millones, 38,9 por ciento por encima de lo registrado en 2012. La inversión del Gobierno Nacional, aumentó 88,8 por ciento; la del Gobierno Regional, 51,5 por ciento; y de los Gobiernos Locales, 25,4 por ciento.
- Al finalizar el año, el gasto de inversión representa el 71,7 por ciento del Presupuesto Institucional Modificado (PIM). El Gobierno Regional gastó el 85,1 por ciento, seguido del Gobierno Nacional (79,8 por ciento) y los Gobiernos Locales (67,4 por ciento).

**CUADRO Nº 13**  
**INVERSIÓN PÚBLICA 1/ 2/**  
(Miles de nuevos soles)

	DICIEMBRE			ENERO-DICIEMBRE		
	2012	2013	Var %real	2012	2013	Var %real
Gobierno Nacional	35 051	50 494	40,1	181 663	352 752	88,8
Gobierno Regional	40 739	30 769	-26,6	117 980	183 860	51,5
Gobiernos Locales	158 836	235 399	44,1	786 890	1 015 279	25,4
<b>Total</b>	<b>234 625</b>	<b>316 662</b>	<b>31,2</b>	<b>1 086 533</b>	<b>1 551 891</b>	<b>38,9</b>

1/ Información actualizada al 31 de enero de 2014.

2/ Adquisición de activos no financieros.

FUENTE: Ministerio de Economía y Finanzas.

ELABORACIÓN: BCRP, Sucursal Trujillo. Departamento de Estudios Económicos.

**GRÁFICO Nº 11**  
**CRECIMIENTO DE LA INVERSIÓN PÚBLICA 1/**  
(Variación % real)

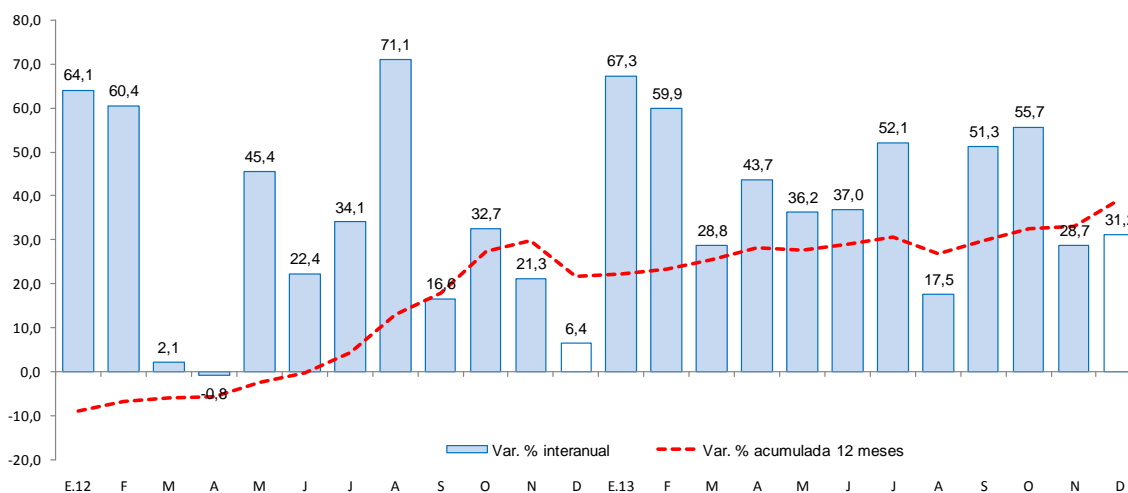

FUENTE: Ministerio de Economía y Finanzas

- Entre los principales proyectos que el Gobierno Nacional desembolsó en diciembre, destaca la rehabilitación y mejoramiento de la carretera Trujillo-Shirán- Huamachuco, por un valor de S/. 9,9 millones; siguiéndole el mejoramiento y construcción de la carretera ruta 10, tramo: Huamachuco - Puente Pallar - Juanjuí, sector Huamachuco - Sacsacocha - Puente Pallar (S/. 5,3 millones).
- El Gobierno Regional ha desembolsado un monto de S/. 2,6 millones para el fortalecimiento de la capacidad resolutoria con maquinaria pesada para las intervenciones viales en la región, y S/. 2,9 millones en operación y mantenimiento, principalmente, de las obras del Proyecto Chavimochic.
- Por su parte, los Gobiernos Locales ejecutaron obras de transporte (S/. 81,5 millones), cultura y deporte (S/. 22,2 millones) y saneamiento (S/. 41,7 millones).

**VII. ANEXOS**







**ANEXO 2**

**LA LIBERTAD: PRODUCCIÓN PESQUERA <sup>1/</sup>**  
(T.m.)

	2012												2013												ENE-DIC	
	ENE	FEB	MAR	ABR	MAY	JUN	JUL	AGO	SET	OCT	NOV	DIC	ENE	FEB	MAR	ABR	MAY	JUN	JUL	AGO	SET	OCT	NOV	DIC		
<b>CHD 2/</b>	<b>445</b>	<b>314</b>	<b>313</b>	<b>433</b>	<b>517</b>	<b>1 166</b>	<b>1026</b>	<b>1557</b>	<b>2140</b>	<b>492</b>	<b>379</b>	<b>1679</b>	<b>1 487</b>	<b>505</b>	<b>2.485</b>	<b>1.296</b>	<b>1.107</b>	<b>858</b>	<b>2 040</b>	<b>645</b>	<b>674</b>	<b>351</b>	<b>608</b>	<b>2230</b>	<b>14 285</b>	<b>CHD 2/</b>
1. Fresco	445	314	313	433	517	1 166	1026	1557	2140	492	379	1679	1 487	505	2.485	1.296	1.107	858	2040	645	674	351	608	2 230	14 285	1. Fresco
2. Congelado	0	0	0	0	0	0	0	0	0	0	0	0	0	0	0	0	0	0	0	0	0	0	0	0	0	2. Congelado
3, Conservas	0	0	0	0	0	0	0	0	0	0	0	0	0	0	0	0	0	0	0	0	0	0	0	0	0	3, Conservas
<b>CHI 3/</b>	<b>68 083</b>	<b>0</b>	<b>0</b>	<b>0</b>	<b>117 383</b>	<b>278 341</b>	<b>101 460</b>	<b>0</b>	<b>0</b>	<b>0</b>	<b>0</b>	<b>0</b>	<b>2 254</b>	<b>0</b>	<b>0</b>	<b>0</b>	<b>58 332</b>	<b>162 507</b>	<b>61 741</b>	<b>0</b>	<b>0</b>	<b>0</b>	<b>206 366</b>	<b>252 810</b>	<b>744 010</b>	<b>CHI 3/</b>
1. Anchoveta	68 083	0	0	0	117 383	278 341	101 460	0	0	0	0	0	2 254	0	0	0	58 332	162 507	61 741	0	0	0	206 366	252 810	744 010	1. Anchoveta

1/ Cifras preliminares.

2/ Consumo Humano Directo.

3/ Consumo Humano Indirecto.

FUENTE: Ministerio de la Producción

ELABORACION: BCRP. Sucursal Trujillo. Departamento de Estudios Económicos.



ANEXO 3

LA LIBERTAD: PRODUCCIÓN MINERA 1/

PRODUCTOS	2012												2013												PRODUCTOS
	ENE	FEB	MAR	ABR	MAY	JUN	JUL	AGO	SET	OCT	NOV	DIC	ENE	FEB	MAR	ABR	MAY	JUN	JUL	AGO	SET	OCT	NOV	DIC	
<b>MINERÍA METÁLICA</b>																									<b>MINERÍA METÁLICA</b>
Cobre (TMF)	95	92	68	61	80	94	101	113	116	154	141	143	137	149	150	147	139	160	148	180	154	149	165	139	Cobre (TMF)
Oro (Onzas troy)	155 278	127 006	145 719	126 947	128 889	117 292	129 704	138 504	154 528	145 080	146 542	165 534	126 361	115 188	119 163	114 927	120 618	119 100	124 848	122 437	123 654	132 673	152 839	158 991	Oro (Onzas troy)
Plata (Onzas troy)	197 424	170 332	171 804	137 774	151 041	148 688	184 411	210 780	223 597	231 516	214 139	223 328	210 454	171 452	185 633	186 079	199 608	207 149	211 102	196 853	189 360	203 301	195 236	205 061	Plata (Onzas troy)
Plomo (TMF)	189	181	158	139	157	165	174	191	201	184	208	175	212	174	193	193	183	174	188	185	166	172	147	138	Plomo (TMF)
Zinc (TMF)	617	598	503	510	512	572	573	647	678	604	700	529	639	532	577	599	549	536	564	575	508	490	460	384	Zinc (TMF)

1/ Cifras preliminares.

FUENTE: MINEM.

ELABORACION: BCRP, Sucursal Trujillo. Departamento de Estudios Económicos.

ANEXO 4

LA LIBERTAD: PRODUCCIÓN MANUFACTURERA 1/  
(Índice 1994 = 100)

DESCRIPCION	2012												2013												DESCRIPCION	
	ENE	FEB	MAR	ABR	MAY	JUN	JUL	AGO	SET	OCT	NOV	DIC	ENE	FEB	MAR	ABR	MAY	JUN	JUL	AGO	SET	OCT	NOV	DIC		ENE-DIC
<b>MANUFACTURA PRIMARIA</b>	<b>286</b>	<b>236</b>	<b>257</b>	<b>184</b>	<b>273</b>	<b>418</b>	<b>307</b>	<b>274</b>	<b>260</b>	<b>267</b>	<b>266</b>	<b>248</b>	<b>196</b>	<b>233</b>	<b>200</b>	<b>245</b>	<b>265</b>	<b>347</b>	<b>180,7</b>	<b>230</b>	<b>290</b>	<b>288</b>	<b>468</b>	<b>517</b>	<b>288</b>	<b>MANUFACTURA PRIMARIA</b>
1511 PRODUCTOS CARNICOS	199	192	226	203	204	194	216	213	187	214	195	171	190	174	211	235	223	194	225,1	212	193	220	194	171	204	1511 PRODUCTOS CARNICOS
1512-15 HARINA Y ACEITE DE PESCADO	329	0	0	0	554	1.286	489	0	0	0	0	0	10	0	0	0	211	732	274,4	0	0	0	913	1128	272	1512-15 HARINA Y ACEITE DE PESCADO
1542 AZUCAR	281	308	333	235	198	186	262	357	340	347	348	325	250	305	256	316	284	249	150,3	298	381	376	362	370	300	1542 AZUCAR
<b>MANUFACTURA NO PRIMARIA</b>	<b>296</b>	<b>283</b>	<b>328</b>	<b>292</b>	<b>304</b>	<b>284</b>	<b>303</b>	<b>372</b>	<b>381</b>	<b>399</b>	<b>399</b>	<b>342</b>	<b>335</b>	<b>315</b>	<b>353</b>	<b>318</b>	<b>336</b>	<b>295</b>	<b>300</b>	<b>347</b>	<b>382</b>	<b>372</b>	<b>348</b>	<b>354</b>	<b>338</b>	<b>MANUFACTURA NO PRIMARIA</b>
1513 CONSERVACION FRUTAS/HORTALIZAS	438	450	597	492	520	420	351	775	1038	1133	1082	560	350	563	697	558	701	464	464	665	1008	969	844	685	664	1513 CONSERVACION FRUTAS/HORTALIZAS
1520 PRODUCTOS LACTEOS	132	186	203	174	217	190	189	206	203	204	190	184	192	167	169	142	145	137	141	131	100	90	144	125	140	1520 PRODUCTOS LACTEOS
1531 PRODUCTOS DE MOLINERIA	147	143	152	156	166	158	149	184	167	137	158	119	146	113	142	123	153	135	172	140	160	147	131	132	141	1531 PRODUCTOS DE MOLINERIA
1533 ALIMENTOS PARA ANIMALES	667	634	708	678	651	729	700	730	671	712	704	674	738	634	630	562	719	682	579	660	666	574	532	616	633	1533 ALIMENTOS PARA ANIMALES
1541 PRODUCTOS DE PANADERIA	242	175	262	249	249	258	261	280	267	264	246	228	245	168	246	252	265	240	276	290	268	281	264	315	259	1541 PRODUCTOS DE PANADERIA
1543 ELABORACION DE CHOCOLATE	71	71	86	102	130	150	162	225	420	585	598	552	99	69	62	120	117	133	133	133	133	133	133	133	117	1543 ELABORACION DE CHOCOLATE
1551 BEBIDAS ALCOHOLICAS	280	225	327	203	185	240	308	345	327	327	353	354	331	296	335	383	340	211	260	363	393	349	338	333	328	1551 BEBIDAS ALCOHOLICAS
1554 BEBIDAS GASEOSAS	717	735	783	641	679	444	616	796	755	844	845	1170	1.243	1.081	1.156	759	742	534	578	765	841	903	927	1292	902	1554 BEBIDAS GASEOSAS
1711 HILADOS DE ALGODÓN	94	91	101	95	109	123	117	132	132	134	128	126	137	123	133	149	141	143	165	145	166	157	144	158	147	1711 HILADOS DE ALGODÓN
1911 CUERO	59	44	40	33	58	58	39	37	53	59	52	30	64	48	42	33	20	29	31	31	28	37	26	39	36	1911 CUERO
1920 CALZADO	95	227	216	231	232	251	227	256	266	283	305	195	200	256	296	311	256	283	313	296	290	363	183	114	263	1920 CALZADO
2021 TABLEROS AGLOMERADOS	500	493	536	589	597	573	716	695	695	779	588	605	626	356	705	786	744	747	710	791	675	570	528	492	644	2021 TABLEROS AGLOMERADOS
2101 PAPEL Y CARTON	270	241	282	241	271	122	276	322	336	270	329	339	335	235	296	321	184	319	257	323	318	323	321	226	288	2101 PAPEL Y CARTON
2212 EDICION DE PERIODICOS	122	122	127	115	127	125	124	130	122	123	120	109	130	117	123	128	135	123	125	133	120	129	124	121	126	2212 EDICION DE PERIODICOS
2520 PRODUCTOS DE PLASTICO	494	512	560	442	512	492	489	457	398	407	411	237	130	117	123	128	135	123	125	133	120	129	124	121	406	2520 PRODUCTOS DE PLASTICO
2694 CEMENTO	280	257	288	263	278	275	316	346	325	331	356	325	341	468	367	329	388	417	423	455	404	455	484	345	310	2694 CEMENTO
3420 CARROCERIAS	180	148	122	116	169	159	132	159	137	227	206	132	317	296	300	303	288	284	308	341	336	328	312	312	144	3420 CARROCERIAS
<b>TOTAL</b>	<b>293</b>	<b>268</b>	<b>306</b>	<b>258</b>	<b>295</b>	<b>326</b>	<b>304</b>	<b>341</b>	<b>343</b>	<b>358</b>	<b>357</b>	<b>312</b>	<b>291</b>	<b>289</b>	<b>305</b>	<b>295</b>	<b>314</b>	<b>312</b>	<b>262</b>	<b>310</b>	<b>354</b>	<b>345</b>	<b>386</b>	<b>406</b>	<b>322</b>	<b>TOTAL</b>

1/ Cifras preliminares.

FUENTE: Gerencia Regional de Agricultura, Ministerio de la Producción y Empresas.

ELABORACION: BCRP, Sucursal Trujillo. Departamento de Estudios Económicos.

ANEXO 5

LA LIBERTAD: PRODUCCIÓN MANUFACTURERA 1/  
(Variación porcentual)

DESCRIPCION	2012												2013												DESCRIPCION	
	ENE	FEB	MAR	ABR	MAY	JUN	JUL	AGO	SET	OCT	NOV	DIC	ENE	FEB	MAR	ABR	MAY	JUN	JUL	AGO	SET	OCT	NOV	DIC		ENE-DIC
<b>MANUFACTURA PRIMARIA</b>	<b>9,4</b>	<b>8,2</b>	<b>8,2</b>	<b>-29,1</b>	<b>51,0</b>	<b>212,0</b>	<b>75,9</b>	<b>9,7</b>	<b>7,8</b>	<b>3,3</b>	<b>-20,1</b>	<b>-53,8</b>	<b>-31,5</b>	<b>-1,3</b>	<b>-22,3</b>	<b>33,6</b>	<b>-3,0</b>	<b>-16,9</b>	<b>-41,1</b>	<b>-15,9</b>	<b>11,8</b>	<b>8,1</b>	<b>75,7</b>	<b>108,9</b>	<b>5,7</b>	<b>MANUFACTURA PRIMARIA</b>
1511 PRODUCTOS CARNICOS	14,6	5,0	1,2	-3,6	-3,1	-9,9	-2,0	-16,3	-19,3	-1,7	-14,3	-8,9	-4,7	-9,2	-6,6	15,6	9,2	-0,2	4,4	-0,2	3,0	2,9	-0,4	-0,1	1,2	1511 PRODUCTOS CARNICOS
1512-15 HARINA Y ACEITE DE PESCADO	177,0	-	-	-100,0	2/	2/	-	-	-	-	-100,0	-100,0	-97,1	-	-	-	-62,0	-43,0	-43,9	-	-	-	-	-	22,9	1512-15 HARINA Y ACEITE DE PESCADO
1542 AZÚCAR	-9,2	8,3	8,6	-3,5	-13,6	20,0	18,5	11,4	9,4	3,6	-0,6	-4,0	-11,0	-0,9	-23,2	34,8	43,4	33,6	-42,6	-16,7	12,2	8,4	3,9	13,8	2,2	1542 AZÚCAR
<b>MANUFACTURA NO PRIMARIA</b>	<b>-6,0</b>	<b>-1,2</b>	<b>3,7</b>	<b>9,5</b>	<b>8,3</b>	<b>2,8</b>	<b>10,8</b>	<b>18,5</b>	<b>4,6</b>	<b>4,1</b>	<b>9,7</b>	<b>5,4</b>	<b>13,2</b>	<b>11,4</b>	<b>7,6</b>	<b>8,9</b>	<b>10,5</b>	<b>3,8</b>	<b>-1,0</b>	<b>-6,8</b>	<b>0,3</b>	<b>-6,9</b>	<b>-13,1</b>	<b>3,4</b>	<b>1,7</b>	<b>MANUFACTURA NO PRIMARIA</b>
1513 CONSERVACION FRUTAS/HORTALZAS	-46,0	-39,9	-20,3	-24,2	-4,5	-9,1	-4,5	14,4	-15,6	-16,9	-8,9	-33,6	-20,1	25,2	16,8	13,3	34,7	10,5	32,4	-14,2	-2,9	-14,5	-22,0	22,4	1,4	1513 CONSERVACION FRUTAS/HORTALZAS
1520 PRODUCTOS LACTEOS	-25,2	9,6	-2,4	-13,4	5,6	-2,7	3,3	-6,2	1,0	0,0	-1,8	16,7	45,4	-10,2	-16,8	-18,8	-32,9	-28,1	-25,4	-36,1	-50,9	-56,2	-24,3	-32,4	-26,2	1520 PRODUCTOS LACTEOS
1531 PRODUCTOS DE MOLINERIA	-4,1	22,4	23,1	37,4	2,9	6,4	7,2	10,7	10,9	-21,9	8,2	-4,4	-0,5	-20,9	-6,7	-21,4	-7,9	-14,7	15,7	-24,0	-3,7	7,4	-16,8	10,7	-7,7	1531 PRODUCTOS DE MOLINERIA
1533 ALIMENTOS PARA ANIMALES	9,5	9,3	4,1	10,6	-4,9	22,3	6,2	7,2	-0,3	7,7	5,2	3,4	10,6	0,1	-10,9	-17,1	10,5	-6,4	-17,3	-9,6	-0,8	-19,4	-26,6	-9,9	-8,4	1533 ALIMENTOS PARA ANIMALES
1541 PRODUCTOS DE PANADERIA	1,6	19,5	0,3	14,3	-2,6	-1,5	9,3	10,6	-1,8	-6,1	5,8	16,8	1,3	-3,7	-6,0	0,9	6,4	-7,0	5,7	3,6	0,5	6,5	6,9	38,1	4,3	1541 PRODUCTOS DE PANADERIA
1543 ELABORACION DE CHOCOLATE	-39,9	46,2	44,0	-16,6	-0,3	-4,8	-5,0	-18,2	-2,4	-3,4	-3,6	28,2	39,1	-2,6	-28,2	18,4	-10,3	-11,1	-17,7	-40,9	-68,3	-77,3	-77,8	-75,9	-55,6	1543 ELABORACION DE CHOCOLATE
1551 BEBIDAS ALCOHOLICAS	11,5	21,2	22,7	15,4	20,8	17,6	6,6	11,1	8,0	11,7	15,9	31,7	18,0	31,6	2,4	88,8	84,0	-12,2	-15,7	5,4	20,3	6,7	-4,2	-5,8	13,2	1551 BEBIDAS ALCOHOLICAS
1554 BEBIDAS GASEOSAS	8,9	38,8	26,4	38,9	21,0	-6,6	31,1	64,2	53,1	70,9	65,1	90,1	73,2	47,1	47,7	18,5	9,2	20,5	-6,0	-4,0	11,4	7,0	9,7	10,4	19,9	1554 BEBIDAS GASEOSAS
1711 HILADOS DE ALGODÓN	-8,1	-5,6	-8,5	-16,7	7,4	35,6	16,4	31,4	37,1	41,2	62,4	49,2	45,8	35,5	32,2	56,8	30,1	16,2	40,7	10,0	25,3	16,8	13,0	25,2	27,5	1711 HILADOS DE ALGODÓN
1911 CUERO	187,4	56,1	83,6	22,5	45,8	73,4	109,9	27,2	70,5	167,7	-1,2	-3,9	8,7	9,1	4,9	-0,4	-65,8	-49,4	-20,3	-15,4	-46,0	-37,2	-49,4	32,3	-23,5	1911 CUERO
1920 CALZADO	-42,7	-3,7	-22,3	70,0	0,6	55,0	21,2	21,8	66,7	119,7	49,7	30,9	109,6	12,6	37,3	34,6	10,1	12,5	38,2	14,9	7,1	26,4	-40,9	-41,8	12,8	1920 CALZADO
2021 TABLEROS AGLOMERADOS	-20,2	-5,1	12,7	16,9	24,2	-22,5	21,0	58,3	57,3	51,6	29,7	36,8	25,2	-27,7	31,4	33,4	24,6	30,2	-0,8	13,8	-2,9	-26,8	-10,3	-18,6	4,9	2021 TABLEROS AGLOMERADOS
2101 PAPEL Y CARTON	14,6	-24,9	-5,8	53,8	277,9	-64,3	-19,5	14,4	56,8	-12,8	10,4	6,9	23,9	-2,2	4,9	32,8	-32,0	160,4	-6,7	0,2	-5,5	19,9	-2,6	-33,2	4,8	2101 PAPEL Y CARTON
2212 EDICION DE PERIODICOS	9,0	15,7	11,7	6,5	9,0	12,2	6,9	7,6	1,8	1,2	6,5	-2,0	5,9	-3,9	-3,6	11,3	6,2	-1,0	0,6	2,8	-1,9	4,2	3,3	10,4	2,7	2212 EDICION DE PERIODICOS
2520 PRODUCTOS DE PLASTICO	13,2	23,3	19,9	14,6	11,0	-3,6	11,5	-1,7	-8,5	-14,8	-3,2	-26,7	-30,9	-8,7	-34,4	-25,5	-24,2	-15,3	-13,5	-0,5	1,5	11,8	17,7	45,8	-9,9	2520 PRODUCTOS DE PLASTICO
2694 CEMENTO	16,3	9,2	15,2	26,0	10,3	16,2	28,0	23,0	12,3	14,1	23,4	13,8	13,2	15,3	4,0	15,3	3,6	3,1	-2,7	-1,4	3,4	-0,8	-12,2	-4,2	2,3	2694 CEMENTO
3420 CARROCERIAS	21,4	27,3	9,5	-8,3	33,3	3,4	8,7	20,0	-21,2	79,2	0,0	-43,2	-38,2	-21,4	30,4	40,9	-6,3	-16,7	4,0	-53,3	-38,5	-23,3	-7,7	68,0	-8,7	3420 CARROCERIAS
<b>TOTAL</b>	<b>-1,7</b>	<b>1,2</b>	<b>4,9</b>	<b>-2,4</b>	<b>18,1</b>	<b>40,0</b>	<b>25,6</b>	<b>16,2</b>	<b>5,4</b>	<b>3,9</b>	<b>0,9</b>	<b>-20,2</b>	<b>-0,5</b>	<b>7,8</b>	<b>-0,3</b>	<b>14,4</b>	<b>6,6</b>	<b>-4,5</b>	<b>-13,7</b>	<b>-9,1</b>	<b>3,1</b>	<b>-3,4</b>	<b>7,6</b>	<b>29,7</b>	<b>2,8</b>	<b>TOTAL</b>

1/ Cifras preliminares.

2/ Variación mayor a 1000 por ciento.

FUENTE: Gerencia Regional de Agricultura, Ministerio de la Producción y Empresas.

ELABORACION: BCRP, Sucursal Trujillo. Departamento de Estudios Económicos.

ANEXO 6

LA LIBERTAD: EXPORTACIONES POR TIPO DE PRODUCTO 1/  
(Miles de US \$ FOB)

TIPO	2012												2013												TIPO
	ENE	FEB	MAR	ABR	MAY	JUN	JUL	AGO	SET	OCT	NOV	DIC	ENE	FEB	MAR	ABR	MAY	JUN	JUL	AGO	SET	OCT	NOV	DIC	
<b>Productos Tradicionales</b>	192 892	308 644	286 515	233 762	205 591	232 087	233 097	241 261	229 564	216 104	224 277	212 215	208 827	155 146	270 760	173 164	196 173	178 814	150 721	225 491	179 452	160 879	108 097	199 804	<b>Productos Tradicionales</b>
Pesqueros	14 838	23 014	25 585	28 230	1 910	10 726	39 612	23 337	5 211	16 709	4 467	2 419	54	113	1 769	365	0	2 137	4 765	21 506	25 156	11 443	1 409	16 823	Pesqueros
Agrícolas	2 207	1 791	1 825	48	43	16 142	6	28	1 366	10	5 632	8	7 033	7	65	2 576	12 463	1 075	791	5 545	2 622	3 301	13 470	24	Agrícolas
Mineros	175 847	283 839	259 105	205 485	203 638	205 219	193 479	217 895	222 987	199 385	214 179	209 788	201 740	155 026	268 926	170 224	183 710	175 602	145 165	198 440	151 674	146 135	93 218	182 957	Mineros
<b>Productos no tradicionales</b>	<b>41 852</b>	<b>37 998</b>	<b>44 612</b>	<b>30 737</b>	<b>46 339</b>	<b>53 555</b>	<b>53 944</b>	<b>44 500</b>	<b>48 153</b>	<b>60 709</b>	<b>65 853</b>	<b>71 033</b>	<b>44 517</b>	<b>38 829</b>	<b>37 676</b>	<b>44 539</b>	<b>49 023</b>	<b>53 962</b>	<b>56 948</b>	<b>46 940</b>	<b>38 358</b>	<b>52 684</b>	<b>57 736</b>	<b>56 592</b>	<b>Productos no tradicionales</b>
Agropecuarios	35 625	29 968	37 607	26 638	34 108	42 660	42 817	35 471	33 026	44 725	50 730	45 764	30 297	22 387	27 249	30 719	37 279	41 271	44 884	36 772	33 059	41 623	46 282	51 957	Agropecuarios
Maderas y papeles	1 366	694	684	677	991	547	1 101	1 219	901	1 288	1 972	1 644	2 104	1 105	1 190	1 848	894	1 070	1 186	874	1 509	1 528	1 368	321	Maderas y papeles
Metal - mecánico	10	2	14	3	2	22	89	1	11	41	6	190	100	555	27	0	18	2	169	33	375	117	19	17	Metal - mecánico
Minería no metálica	350	3 724	368	2 577	375	4 319	526	646	452	515	379	497	599	3 506	378	542	1 388	3 065	537	1 368	442	676	1 791	355	Minería no metálica
Pesqueros	0	0	0	112	10	150	99	0	0	101	0	45	0	0	0	0	0	2	188	2	0	60	411	420	Pesqueros
Químicos	3 087	2 424	4 019	201	3 572	297	3 648	441	5 505	4 352	2 884	2 188	2 302	4 054	2 409	3 961	2 895	400	3 544	4 104	255	4 806	4 526	2 168	Químicos
Sidero - metalúrgico y joyería	0	0	0	0	6 103	4 925	4 902	6 067	7 435	8 734	8 446	19 826	8 421	6 830	5 825	6 389	5 862	6 781	5 691	3 176	1 843	2 834	2 662	908	Sidero - metalúrgico y joyería
Textiles	950	751	886	78	513	247	83	264	351	494	1 026	367	188	97	157	75	83	230	266	349	550	413	152	38	Textiles
Otros	462	434	1 034	452	666	389	681	392	472	460	410	512	505	294	443	1 004	604	1 141	483	262	325	627	526	408	Otros
<b>Otros 2/</b>	<b>0</b>	<b>0</b>	<b>0</b>	<b>0</b>	<b>0</b>	<b>0</b>	<b>0</b>	<b>0</b>	<b>13</b>	<b>0</b>	<b>0</b>	<b>0</b>	<b>0</b>	<b>0</b>	<b>5</b>	<b>0</b>	<b>0</b>	<b>0</b>	<b>0</b>	<b>0</b>	<b>0</b>	<b>0</b>	<b>0</b>	<b>6</b>	<b>Otros 2/</b>
<b>TOTAL EXPORTACIONES</b>	<b>234 744</b>	<b>346 642</b>	<b>331 127</b>	<b>264 500</b>	<b>251 930</b>	<b>285 642</b>	<b>287 041</b>	<b>285 761</b>	<b>277 730</b>	<b>276 813</b>	<b>290 130</b>	<b>283 248</b>	<b>253 343</b>	<b>193 975</b>	<b>308 442</b>	<b>217 702</b>	<b>245 196</b>	<b>232 776</b>	<b>207 669</b>	<b>272 431</b>	<b>217 810</b>	<b>213 563</b>	<b>165 834</b>	<b>256 402</b>	<b>TOTAL EXPORTACIONES</b>

1/ Cifras preliminares.

2/ Comprende la venta de combustibles y alimentos a naves extranjeras y la reparación de bienes de capital.

FUENTE: SUNAT.

ELABORACIÓN: BCRP. Sucursal Trujillo. Departamento de Estudios Económicos.

**ANEXO 7**

**LA LIBERTAD: EXPORTACIONES NO TRADICIONALES DE PRODUCTOS AGROPECUARIOS 1/**  
(Miles de US \$ FOB)

TIPO	2012												2013												TIPO
	ENE	FEB	MAR	ABR	MAY	JUN	JUL	AGO	SET	OCT	NOV	DIC	ENE	FEB	MAR	ABR	MAY	JUN	JUL	AGO	SET	OCT	NOV	DIC	
<b>LEGUMBRES</b>	<b>25 180</b>	<b>18 886</b>	<b>24 656</b>	<b>13 552</b>	<b>18 944</b>	<b>24 398</b>	<b>21 254</b>	<b>21 550</b>	<b>25 035</b>	<b>34 669</b>	<b>37 350</b>	<b>36 862</b>	<b>23 480</b>	<b>14 997</b>	<b>19 283</b>	<b>19 048</b>	<b>19 462</b>	<b>19 723</b>	<b>20 154</b>	<b>15 812</b>	<b>22 127</b>	<b>28 030</b>	<b>33 343</b>	<b>37 392</b>	<b>LEGUMBRES</b>
Alcachofas en conserva	4 045	1 267	2 742	2 173	2 321	1 434	2 805	6 363	9 365	14 967	11 252	12 096	3 956	2 686	2 607	2 715	2 527	2 571	2 045	1 931	3 612	5 009	6 376	6 480	Alcachofas en conserva
Espárragos congelados	934	84	59	11	243	1 042	469	333	180	429	510	782	632	208	273	192	395	723	756	755	856	1 363	1 455	3 083	Espárragos congelados
Espárragos en conserva	10 580	7 821	8 938	6 225	9 249	11 414	8 967	5 038	6 915	8 810	10 400	10 727	9 698	6 558	8 065	9 649	8 975	8 942	4 806	2 751	6 634	8 818	9 088	10 592	Espárragos en conserva
Espárragos frescos	6 036	7 472	9 086	1 614	2 522	5 896	6 464	6 277	4 313	4 305	6 954	7 441	6 380	4 114	4 279	2 244	3 569	4 704	9 665	8 471	5 061	5 730	8 867	9 378	Espárragos frescos
Pimientos en conserva	1 783	1 440	1 368	1 872	2 446	2 326	722	594	832	1 005	1 988	2 361	516	364	2 173	1 884	1 910	887	1 010	276	1 502	1 488	2 747	3 036	Pimientos en conserva
Resto de legumbres 2/	1 801	802	2 463	1 656	2 162	2 285	1 828	2 946	3 430	5 152	6 246	3 455	2 298	1 067	1 887	2 364	2 086	1 897	1 873	1 630	4 462	5 623	4 811	4 823	Resto de legumbres 2/
<b>FRUTAS</b>	<b>2 610</b>	<b>2 310</b>	<b>3 622</b>	<b>3 441</b>	<b>3 962</b>	<b>7 502</b>	<b>10 843</b>	<b>5 517</b>	<b>831</b>	<b>2 207</b>	<b>3 154</b>	<b>2 479</b>	<b>857</b>	<b>1 527</b>	<b>2 443</b>	<b>4 292</b>	<b>8 119</b>	<b>14 432</b>	<b>19 522</b>	<b>13 653</b>	<b>3 864</b>	<b>4 791</b>	<b>5 409</b>	<b>6 065</b>	<b>FRUTAS</b>
Aguacates (paltas) frescos o secos	0	0	0	718	2 768	6 115	9 422	3 872	126	0	25	0	0	0	41	2 118	6 340	13 128	18 096	12 127	525	0	0	0	Aguacates (paltas) frescos o secos
Mangos 3/	518	1 107	2 261	2 183	959	688	209	338	0	27	39	65	388	1 415	1 917	1 728	1 639	799	391	239	207	53	71	106	Mangos 3/
Resto de frutas 4/	2 091	1 203	1 361	540	235	699	1 212	1 308	705	2 180	3 090	2 414	469	111	484	446	140	504	1 035	1 286	3 131	4 738	5 339	5 960	Resto de frutas 4/
<b>PRODUCTOS VEGETALES DIVERSOS</b>	<b>6 022</b>	<b>7 413</b>	<b>7 645</b>	<b>7 997</b>	<b>8 477</b>	<b>9 038</b>	<b>8 644</b>	<b>6 290</b>	<b>5 117</b>	<b>5 465</b>	<b>8 443</b>	<b>4 526</b>	<b>4 480</b>	<b>4 561</b>	<b>3 693</b>	<b>5 073</b>	<b>7 522</b>	<b>5 199</b>	<b>3 417</b>	<b>5 325</b>	<b>4 486</b>	<b>5 813</b>	<b>5 006</b>	<b>6 112</b>	<b>PRODUCTOS VEGETALES DIVERSOS</b>
Alimentos para animales	5 715	7 229	7 401	7 855	8 351	8 607	7 761	5 676	4 323	5 032	7 445	4 057	4 373	4 182	3 578	5 053	7 325	5 199	3 274	5 209	4 234	5 596	4 885	6 086	Alimentos para animales
Semillas 5/	0	0	0	0	0	0	0	0	0	0	0	0	0	0	0	0	0	0	1	18	0	1	24	Semillas 5/	
Algas	0	0	0	0	0	29	0	0	0	0	0	0	0	0	0	0	0	0	0	0	0	0	0	0	Algas
Resto de productos vegetales diversos	307	185	245	142	125	401	883	614	794	433	997	469	107	379	115	20	197	0	142	116	234	218	121	2	Resto de productos vegetales diversos 6/
<b>OTROS 7/</b>	<b>1 813</b>	<b>1 358</b>	<b>1 684</b>	<b>1 648</b>	<b>2 726</b>	<b>1 721</b>	<b>2 076</b>	<b>2 114</b>	<b>2 043</b>	<b>2 384</b>	<b>1 784</b>	<b>1 897</b>	<b>1 480</b>	<b>1 303</b>	<b>1 831</b>	<b>2 307</b>	<b>2 176</b>	<b>1 918</b>	<b>1 791</b>	<b>1 980</b>	<b>2 582</b>	<b>2 989</b>	<b>2 523</b>	<b>2 387</b>	<b>OTROS 7/</b>
<b>AGROPECUARIOS</b>	<b>35 625</b>	<b>29 968</b>	<b>37 607</b>	<b>26 638</b>	<b>34 108</b>	<b>42 660</b>	<b>42 817</b>	<b>35 471</b>	<b>33 026</b>	<b>44 725</b>	<b>50 730</b>	<b>45 764</b>	<b>30 297</b>	<b>22 387</b>	<b>27 249</b>	<b>30 719</b>	<b>37 279</b>	<b>41 271</b>	<b>44 884</b>	<b>36 772</b>	<b>33 059</b>	<b>41 623</b>	<b>46 282</b>	<b>51 957</b>	<b>AGROPECUARIOS</b>

1/ Cifras preliminares.

2/ Tomates, cebolla, aceitunas y demás hortalizas.

3/ Mangos frescos, congelados y en conserva.

4/ Resto de frutas. Papayas, uvas, limones y mermeladas.

5/ Semillas. De hortalizas y frutas.

6/ Salvados, moyuelos y demás residuos del cernido.

7/ Té, café, cacao y esencias, cereales y sus preparaciones, y demás.

FUENTE: SUNAT.

ELABORACION: BCRP. Sucursal Trujillo. Departamento de Estudios Económicos.

**ANEXO 8**

**LA LIBERTAD: IMPORTACIONES POR EL PUERTO DE SALAVERRY 1/  
(Valor FOB en Miles de US\$)**

	2012												2013												
	ENE	FEB	MAR	ABR	MAY	JUN	JUL	AGO	SET	OCT	NOV	DIC	ENE	FEB	MAR	ABR	MAY	JUN	JUL	AGO	SET	OCT	NOV	DIC	
<b>I. Bienes de consumo</b>	0	0	0	0	0	3	0	1	0	0	0	0	0	0	0	0	0	3	0	0	0	5	0	0	<b>I. Bienes de consumo</b>
<b>II. Insumos</b>	43 594	25 241	24 926	27 761	33 255	32 168	41 842	38 341	43 076	71 220	32 806	40 883	43 955	41 755	14 215	43 490	31 542	28 325	60 897	30 362	42 875	43 971	44 313	20 615	<b>II. Insumos</b>
Combustibles, lubricantes y conexos	0	0	0	0	0	0	0	0	0	0	3 201	0	0	0	0	0	0	2 849	0	0	3 253	0	0	3 252	Combustibles, lubricantes y conexos
Materias primas para la agricultura	26 990	12 527	18 722	12 666	17 548	19 677	28 360	14 554	27 262	45 079	20 404	31 859	26 805	21 865	11 264	26 866	21 889	12 785	33 504	17 492	13 087	28 661	33 103	9 848	Materias primas para la agricultura
Materias primas para la industria	16 604	12 714	6 204	15 095	15 707	12 491	13 482	23 787	15 814	26 141	9 201	9 024	17 150	19 889	2 951	16 624	9 653	12 691	27 393	12 870	26 534	15 310	11 209	7 515	Materias primas para la industria
<b>III. Bienes de capital y materiales de construcción</b>	0	0	1 855	1 509	807	7 223	4 608	6 716	5 289	3 145	14 079	5 994	6 619	1 417	5 210	2 181	36 833	1 423	869	1 076	2 364	12 690	23 566	2 141	<b>III. Bienes de capital y materiales de construcción</b>
Materiales de construcción	0	0	1 855	1 509	803	0	1 562	3 420	1 686	3 145	3 822	1 869	0	1 417	1 784	2 177	2 834	1 418	869	1 076	2 364	2 320	4 715	2 141	Materiales de construcción
Para la Agricultura	0	0	0	0	0	0	0	0	0	0	0	0	0	0	0	0	2 819	0	0	0	0	0	0	0	Para la Agricultura
Para la industria	0	0	0	0	4	7 223	3 046	3 296	3 603	0	10 257	4 125	6 619	0	3 426	4	33 999	5	0	0	0	10 370	18 850	0	Para la industria
<b>TOTAL</b>	43 594	25 241	26 781	29 269	34 062	39 394	46 450	45 058	48 365	74 366	46 886	46 877	50 574	43 171	19 425	45 671	68 376	29 751	61 765	31 438	45 239	56 666	67 878	22 755	<b>TOTAL</b>

1 Cifras preliminares

FUENTE: SUNAT.

ELABORACION: BCRP. Sucursal Trujillo. Departamento de Estudios Económicos

**ANEXO 9**

**LA LIBERTAD: INGRESOS CORRIENTES DEL GOBIERNO CENTRAL**  
(Miles de nuevos soles)

	2012												2013												
	ENE	FEB	MAR	ABR	MAY	JUN	JUL	AGO	SET	OCT	NOV	DIC	ENE	FEB	MAR	ABR	MAY	JUN	JUL	AGO	SET	OCT	NOV	DIC	
<b>I. INGRESOS TRIBUTARIOS</b>	110 516	88 675	134 610	129 741	102 865	104 414	110 322	121 650	107 468	121 934	143 757	117 904	141 738	112 269	109 792	138 720	110 402	105 078	115 668	108 322	130 199	125 532	149 805	118 865	<b>I. INGRESOS TRIBUTARIOS</b>
<b>1. Impuestos a los Ingresos</b>	46 805	38 513	80 037	65 199	39 462	41 686	46 645	36 867	40 350	42 299	42 763	45 606	50 022	43 690	59 503	57 930	37 112	43 892	36 655	37 953	40 664	47 393	40 258	43 372	<b>1. Impuestos a los Ingresos</b>
- Personas Naturales	17 026	9 589	9 941	22 264	11 222	14 578	15 647	10 666	11 790	11 672	12 386	12 945	18 954	11 401	12 095	21 637	12 651	20 576	15 135	13 412	13 773	20 795	14 676	14 629	- Personas Naturales
- Personas Jurídicas	29 198	28 281	27 510	21 379	24 220	25 683	29 923	25 411	28 176	27 361	29 372	29 383	30 833	30 848	31 713	17 967	19 220	22 036	20 342	23 808	25 863	25 584	24 023	25 434	- Personas Jurídicas
- Regularización	580	643	42 585	21 557	4 020	1 425	1 075	791	384	3 266	1 004	3 279	235	1 440	15 696	18 326	5 242	1 280	1 178	733	1 028	1 014	1 558	3 308	- Regularización
<b>2. Impuestos a la Importación</b>	8	6	7	5	6	403	15	192	10	4	21	13	4	3	11	3	3	4	3	1 755	7 110	1 340	776	7	<b>2. Impuestos a la Importación</b>
<b>3. Impuestos General a las Ventas</b>	56 754	45 751	45 763	51 494	53 406	49 437	53 072	73 965	53 422	68 639	87 348	60 394	85 707	63 079	41 427	59 792	63 490	48 653	68 540	58 321	68 493	65 141	90 174	64 392	<b>3. Impuestos General a las Ventas</b>
- Operaciones Internas	38 520	36 392	38 255	39 614	33 902	33 539	33 239	52 931	32 819	40 459	67 283	39 790	71 651	37 867	32 872	36 690	33 113	35 048	40 814	39 860	43 192	44 491	59 293	50 104	- Operaciones Internas
- Operaciones Externas	18 234	9 359	7 508	11 880	19 504	15 898	19 833	21 033	20 604	28 180	20 065	20 604	14 056	25 213	8 555	23 102	30 377	13 605	27 726	18 461	25 301	20 651	30 881	14 288	- Operaciones Externas
<b>4. Impuestos Selectivo al Consumo</b>	1 202	1 005	926	953	1 037	1 275	1 640	1 566	1 378	1 553	1 299	1 316	781	874	843	1 014	1 180	1 528	1 533	2 005	2 101	2 132	2 026	1 963	<b>4. Impuestos Selectivo al Consumo</b>
<b>5. Otros Ingresos Tributarios</b>	5 747	3 401	7 876	12 091	8 954	11 613	8 951	9 060	12 307	9 439	12 326	10 574	5 224	4 623	8 008	19 980	8 617	11 001	8 936	8 288	11 831	9 526	16 571	9 132	<b>5. Otros Ingresos Tributarios</b>
<b>II. INGRESOS NO TRIBUTARIOS</b>	3 082	9 989	2 411	1 782	2 870	3 045	2 163	2 227	2 807	7 141	4 476	5 307	4 144	5 991	4 793	1 939	4 181	3 409	2 485	3 236	3 065	3 109	2 656	4 601	<b>II. INGRESOS NO TRIBUTARIOS</b>
<b>INGRESOS CORRIENTES (I+II)</b>	113 598	98 665	137 021	131 523	105 735	107 459	112 485	123 877	110 275	129 075	148 233	123 211	145 882	118 260	114 585	140 659	114 583	108 486	118 153	111 559	133 264	128 641	152 461	123 466	<b>INGRESOS CORRIENTES (I+II)</b>

FUENTE: SUNAT.

ELABORACION: BCRP. Sucursal Trujillo. Departamento de Estudios Económicos.

**ANEXO 10**

**LA LIBERTAD: GASTOS NO FINANCIEROS DEL GOBIERNO REGIONAL  
(Miles de nuevos soles)**

	2012												2013												
	ENE	FEB	MAR	ABR	MAY	JUN	JUL	AGO	SET	OCT	NOV	DIC	ENE	FEB	MAR	ABR	MAY	JUN	JUL	AGO	SET	OCT	NOV	DIC	
<b>GASTOS NO FINANCIEROS</b>	67 996	63 877	72 507	72 670	101 279	137 241	87 483	81 164	76 479	79 267	88 821	169 880	76 506	76 284	86 178	96 254	87 560	255 713	112 983	108 945	97 589	95 595	107 287	152 470	<b>GASTOS NO FINANCIEROS</b>
<b>a. GASTOS CORRIENTES</b>	65 860	59 298	66 271	65 485	68 752	69 464	80 607	72 285	67 968	70 644	76 231	129 815	72 367	73 414	71 700	76 749	78 870	77 507	95 834	76 825	77 499	80 795	83 870	121 700	<b>a. GASTOS CORRIENTES</b>
1. Personal y obligaciones sociales	46 091	40 146	39 035	40 258	41 799	43 760	49 417	44 147	42 659	44 181	46 050	74 023	50 023	52 420	43 658	48 958	51 063	52 685	58 773	48 481	50 773	52 066	53 733	73 006	1. Personal y obligaciones sociales
2. Pensiones y otras prestaciones sociales	16 279	11 479	12 240	11 687	11 696	12 101	15 521	12 224	11 981	12 304	12 067	20 513	16 438	12 211	11 739	12 787	11 947	11 918	16 791	12 132	12 629	12 567	12 386	17 991	2. Pensiones y otras prestaciones sociales
3. Bienes y servicios	3 405	7 234	14 080	13 029	14 032	13 116	15 192	15 013	12 528	13 148	17 265	29 799	5 838	8 443	15 384	14 515	15 005	11 721	18 977	15 694	12 681	15 713	16 999	27 143	3. Bienes y servicios
4. Donaciones y transferencias	0	0	0	0	0	0	0	0	0	0	0	0	0	0	0	0	0	0	0	0	0	0	0	52	4. Donaciones y transferencias
5. Otros gastos	86	440	916	510	1 225	488	476	902	800	1 010	850	5 479	69	340	920	489	855	1 183	1 293	519	1 417	449	752	3 508	5. Otros gastos
<b>b. GASTOS DE CAPITAL</b>	2 136	4 579	6 236	7 185	32 528	67 777	6 876	8 878	8 511	8 624	12 590	40 065	4 139	2 869	14 478	19 505	8 690	178 206	17 149	32 119	20 089	14 801	23 417	30 769	<b>b. GASTOS DE CAPITAL</b>
1. Adquisición de activos no financieros	2 136	4 579	6 236	7 185	5 287	6 308	6 876	8 878	8 543	8 624	12 590	40 065	4 139	2 869	14 478	6 180	8 690	9 159	17 149	32 119	20 089	14 801	23 417	30 769	1. Adquisición de activos no financieros
2. Otros gastos de capital	0	0	0	0	27 241	61 469	0	0	- 32	0	0	0	0	0	0	13 325	0	169 047	0	0	0	0	0	0	2. Otros gastos de capital

FUENTE: Ministerio de Economía y Finanzas.

ELABORACIÓN: BCRP, Sucursal Trujillo, Departamento de Estudios Económicos.



ANEXO 11

**GASTOS NO FINANCIEROS DE LOS GOBIERNOS LOCALES**  
(Miles de nuevos soles)

	2012												2013												
	ENE	FEB	MAR	ABR	MAY	JUN	JUL	AGO	SET	OCT	NOV	DIC	ENE	FEB	MAR	ABR	MAY	JUN	JUL	AGO	SET	OCT	NOV	DIC	
<b>GASTOS NO FINANCIEROS</b>	36 893	75 863	97 299	74 217	82 023	78 559	95 031	113 559	99 744	129 004	120 424	208 269	31 008	123 335	100 690	101 245	89 790	90 901	126 197	110 283	118 861	165 128	141 768	297 703	<b>GASTOS NO FINANCIEROS</b>
<b>a. GASTOS CORRIENTES</b>	20 965	28 933	34 378	34 326	33 883	34 448	37 552	36 177	34 253	44 813	33 454	48 382	17 995	42 040	38 794	42 115	35 816	34 538	44 906	38 119	36 377	42 863	37 371	61 439	<b>a. GASTOS CORRIENTES</b>
1. Personal y obligaciones sociales	7 051	7 559	7 838	7 838	8 073	7 521	11 266	6 912	7 160	7 908	6 877	10 623	6 523	9 989	9 155	10 152	7 840	7 468	12 004	9 471	9 739	7 220	9 008	11 121	1. Personal y obligaciones sociales
2. Pensiones y otras prestaciones sociales	1 462	2 316	2 444	2 542	2 803	2 954	3 318	2 695	2 723	2 587	3 275	4 542	1 194	2 472	2 235	3 235	2 125	2 792	3 836	2 760	2 509	3 418	2 659	4 024	2. Pensiones y otras prestaciones sociales
3. Bienes y servicios	10 202	17 517	22 244	17 527	20 390	21 124	20 002	24 752	23 424	24 510	22 138	30 937	9 090	19 480	23 200	24 338	24 679	20 671	26 470	23 367	22 928	23 878	22 276	38 945	3. Bienes y servicios
4. Donaciones y transferencias	1 818	238	461	5 330	2 155	2 360	2 255	829	718	9 082	640	3 314	254	9 080	3 149	2 906	136	2 661	2 443	1 334	609	7 403	2 909	6 680	4. Donaciones y transferencias
5. Otros gastos	432	1 303	1 391	1 089	462	490	711	989	229	726	524	-1 035	935	1 019	1 055	1 484	1 036	947	152	1 186	593	943	519	669	5. Otros gastos
<b>b. GASTOS DE CAPITAL</b>	15 928	46 931	62 921	39 891	48 140	44 111	57 479	77 382	65 491	84 191	86 970	159 888	13 013	81 295	61 896	59 130	53 974	56 363	81 290	72 164	82 484	122 266	104 397	236 264	<b>b. GASTOS DE CAPITAL</b>
1. Adquisición de activos no financieros	15 923	46 710	62 911	39 886	48 136	44 105	57 325	77 266	65 348	84 121	86 321	158 836	12 907	81 026	57 295	58 545	53 159	56 283	82 165	69 848	82 092	122 187	104 372	235 399	1. Adquisición de activos no financieros
2. Otros gastos de capital	5	221	10	5	4	6	154	116	142	70	649	1 051	106	269	4 600	584	815	81	- 875	2 316	392	79	25	865	2. Otros gastos de capital

FUENTE: Ministerio de Economía y Finanzas.

ELABORACIÓN: BCRP, Sucursal Trujillo. Departamento de Estudios Económicos.

ANEXO 12

LA LIBERTAD: DEPÓSITOS Y OBLIGACIONES DEL SISTEMA FINANCIERO<sup>1/</sup>  
(Saldos en miles de nuevos soles)

INSTITUCIONES	2012		2013												INSTITUCIONES
	NOV	DIC	ENE	FEB	MAR	ABR	MAY	JUN	JUL	AGO	SET	OCT	NOV	DIC	
<b>I. EMPRESAS BANCARIAS</b>	<b>2 921 371</b>	<b>3 016 934</b>	<b>2 998 540</b>	<b>3 026 461</b>	<b>3 081 213</b>	<b>3 055 268</b>	<b>3 066 725</b>	<b>3 081 750</b>	<b>3 251 035</b>	<b>3 320 551</b>	<b>3 257 646</b>	<b>3 267 201</b>	<b>3 302 246</b>	<b>3 383 240</b>	<b>I. EMPRESAS BANCARIAS</b>
Depósitos a la vista	1 107 856	1 075 881	1 102 331	1 115 139	1 239 034	1 109 698	1 087 292	1 088 943	1 216 549	1 267 126	1 187 515	1 195 065	1 183 019	1 177 341	Depósitos a la vista
En m/n	947 553	924 580	917 206	955 119	1 027 426	917 697	915 047	918 087	1 018 944	1 042 808	975 299	980 700	944 262	967 040	En m/n
En m/e	160 303	151 301	185 125	160 020	211 608	192 001	172 245	170 855	197 605	224 318	212 216	214 366	238 757	210 301	En m/e
Depósitos de ahorro	1 152 094	1 261 141	1 218 919	1 235 163	1 274 769	1 255 312	1 245 319	1 263 389	1 309 170	1 316 555	1 315 242	1 319 160	1 320 902	1 407 875	Depósitos de ahorro
En m/n	804 389	893 739	867 065	887 139	923 936	908 445	887 383	883 758	925 334	894 077	899 266	914 114	912 981	992 930	En m/n
En m/e	347 706	367 401	351 854	348 023	350 833	346 867	357 936	379 632	383 836	422 479	415 975	405 046	407 921	414 945	En m/e
Depósitos a plazo	661 421	679 913	677 290	676 160	567 410	690 258	734 114	729 418	725 317	736 870	754 889	752 976	798 325	798 024	Depósitos a plazo
En m/n	412 523	434 639	431 515	432 407	371 493	433 338	461 071	451 037	445 208	454 276	457 688	462 231	498 014	495 089	En m/n
En m/e	248 898	245 274	245 775	243 752	195 917	256 920	273 043	278 381	280 109	282 593	297 201	290 745	300 311	302 935	En m/e
<b>II. INSTITUCIONES NO BANCARIAS</b>	<b>1 033 908</b>	<b>1 039 086</b>	<b>1 105 051</b>	<b>1 060 723</b>	<b>1 064 312</b>	<b>1 082 162</b>	<b>1 121 865</b>	<b>1 150 192</b>	<b>1 137 954</b>	<b>1 145 867</b>	<b>1 134 378</b>	<b>1 138 352</b>	<b>1 128 256</b>	<b>1 136 341</b>	<b>II. INSTITUCIONES NO BANCARIAS</b>
Depósitos a la vista	185	81	16	15	4	13	2	131	55	21	22	4	126	115	Depósitos a la vista
En m/n	185	53	16	15	4	13	2	131	27	21	2	4	70	87	En m/n
En m/e	0	28	0	0	0	0	0	0	28	0	19	0	56	28	En m/e
Depósitos de ahorro	220 112	216 330	240 763	210 604	213 517	213 596	208 889	208 758	216 452	207 651	209 965	212 595	209 627	220 104	Depósitos de ahorro
En m/n	191 490	187 517	208 938	188 617	192 696	192 406	187 483	188 429	196 416	185 491	189 098	191 203	188 359	199 458	En m/n
En m/e	28 623	28 813	31 825	21 987	20 821	21 190	21 406	20 329	20 037	22 160	20 867	21 392	21 268	20 646	En m/e
Depósitos a plazo	813 610	822 676	864 272	850 104	850 791	868 553	912 973	941 303	921 446	938 195	924 392	925 753	918 478	916 122	Depósitos a plazo
En m/n	716 243	712 025	758 677	758 800	749 543	749 898	786 928	812 777	799 434	811 646	794 536	817 300	808 767	789 399	En m/n
En m/e	97 367	110 651	105 595	91 304	101 248	118 655	126 045	128 526	122 013	126 549	129 855	126 453	109 711	126 723	En m/e
<b>III. TOTAL SISTEMA FINANCIERO</b>	<b>3 955 279</b>	<b>4 056 020</b>	<b>4 103 591</b>	<b>4 087 183</b>	<b>4 145 525</b>	<b>4 137 430</b>	<b>4 188 590</b>	<b>4 231 942</b>	<b>4 388 989</b>	<b>4 466 417</b>	<b>4 392 024</b>	<b>4 405 553</b>	<b>4 430 502</b>	<b>4 519 581</b>	<b>III. TOTAL SISTEMA FINANCIERO</b>
Depósitos a la vista	1 108 042	1 075 962	1 102 347	1 115 154	1 239 038	1 109 711	1 087 295	1 089 074	1 216 604	1 267 146	1 187 537	1 195 069	1 183 144	1 177 456	Depósitos a la vista
En m/n	947 738	924 633	917 222	955 134	1 027 430	917 711	915 050	918 218	1 018 971	1 042 828	975 302	980 704	944 331	967 127	En m/n
En m/e	160 303	151 329	185 125	160 020	211 608	192 001	172 245	170 855	197 633	224 318	212 235	214 366	238 813	210 329	En m/e
Depósitos de ahorro	1 372 207	1 477 470	1 459 683	1 445 766	1 488 286	1 468 908	1 454 208	1 472 147	1 525 622	1 524 206	1 525 206	1 531 755	1 530 529	1 627 979	Depósitos de ahorro
En m/n	995 878	1 081 256	1 076 003	1 075 756	1 116 632	1 100 851	1 074 866	1 072 187	1 121 750	1 079 567	1 088 364	1 105 318	1 101 339	1 192 388	En m/n
En m/e	376 329	396 214	383 679	370 010	371 653	368 057	379 342	399 960	403 872	444 639	436 842	426 438	429 189	435 591	En m/e
Depósitos a plazo	1 475 031	1 502 589	1 541 561	1 526 263	1 418 201	1 558 810	1 647 087	1 670 721	1 646 763	1 675 065	1 679 281	1 678 728	1 716 803	1 714 146	Depósitos a plazo
En m/n	1 128 766	1 146 664	1 190 192	1 191 207	1 121 037	1 183 236	1 247 999	1 263 814	1 244 642	1 265 922	1 252 224	1 279 531	1 306 782	1 284 488	En m/n
En m/e	346 264	355 924	351 369	335 056	297 165	375 575	399 088	406 907	402 121	409 142	427 056	399 198	410 022	429 658	En m/e

1 / Cifras Preliminares.

FUENTE: Superintendencia de Banca, Seguros y AFP (SBS).  
ELABORACION: BCRP - Sucursal Trujillo. Departamento de Estudios Económicos.



**ANEXO 14**

**LA LIBERTAD: CARTERA PESADA DEL SISTEMA FINANCIERO<sup>1/</sup>**  
(En porcentajes)

ENTIDADES FINANCIERAS	2012		2013												ENTIDADES FINANCIERAS	
	NOV	DIC	ENE	FEB	MAR	ABR	MAY	JUN	JUL	AGO	SET	OCT	NOV	DIC		
<b>A. BANCO DE LA NACION</b>	<b>0,5</b>	<b>0,5</b>	<b>0,5</b>	<b>0,5</b>	<b>0,5</b>	<b>0,5</b>	<b>0,5</b>	<b>0,5</b>	<b>0,5</b>	<b>0,5</b>	<b>0,5</b>	<b>0,5</b>	<b>0,6</b>	<b>0,6</b>	<b>0,6</b>	<b>A. BANCO DE LA NACION</b>
<b>B. EMPRESAS BANCARIAS</b>	<b>2,2</b>	<b>2,2</b>	<b>2,1</b>	<b>2,1</b>	<b>2,1</b>	<b>2,2</b>	<b>2,3</b>	<b>2,3</b>	<b>2,5</b>	<b>2,5</b>	<b>2,5</b>	<b>2,5</b>	<b>2,6</b>	<b>2,6</b>	<b>2,6</b>	<b>B. EMPRESAS BANCARIAS</b>
Agrobanco	9,3	5,7	4,9	5,0	5,0	4,8	8,0	7,6	6,7	8,7	9,4	7,5	6,9	6,5		Agrobanco
<b>C. INSTITUCIONES NO BANCARIAS</b>	<b>6,7</b>	<b>6,5</b>	<b>6,1</b>	<b>6,2</b>	<b>6,3</b>	<b>6,3</b>	<b>5,9</b>	<b>5,9</b>	<b>5,8</b>	<b>5,9</b>	<b>5,9</b>	<b>5,9</b>	<b>8,0</b>	<b>7,3</b>		<b>C. INSTITUCIONES NO BANCARIAS</b>
Cajas Municipales	9,1	8,7	8,0	8,0	8,1	8,1	7,3	7,2	7,0	6,8	6,7	6,8	6,4	5,7		Cajas Municipales
Cajas Rurales de Ahorro y Crédito	2,7	3,0	2,4	2,7	2,9	2,8	2,8	6,4	6,7	7,8	9,7	10,5	15,2	13,2		Cajas Rurales de Ahorro y Crédito
Edpymes	6,1	6,4	6,0	5,7	5,9	5,4	5,7	5,7	5,7	5,9	5,8	5,9	5,6	5,6		Edpymes
Financieras	4,7	4,7	4,6	5,1	5,0	5,1	5,1	4,3	4,3	4,9	4,8	4,7	4,7	4,8		Financieras
<b>TOTAL</b>	<b>3,0</b>	<b>2,9</b>	<b>2,8</b>	<b>2,8</b>	<b>2,8</b>	<b>2,9</b>	<b>2,9</b>	<b>2,9</b>	<b>3,1</b>	<b>3,1</b>	<b>3,2</b>	<b>3,2</b>	<b>3,2</b>	<b>3,2</b>		<b>TOTAL</b>

1 / Cifras Preliminares.

FUENTE: Superintendencia de Banca, Seguros y AFP (SBS).

ELABORACION: BCRP - Sucursal Trujillo. Departamento de Estudios Económicos.

