



BANCO CENTRAL DE RESERVA DEL PERÚ

SUCURSAL TRUJILLO

**SÍNTESIS ECONÓMICA DE LA LIBERTAD
NOVIEMBRE 2013¹**

DEPARTAMENTO ESTUDIOS ECONÓMICOS

¹ En la elaboración de este informe participaron: Alejandro Inga, Alfredo Miranda e Iván Cosvalente.

RESEÑA INTRODUCTORIA

Entre enero y noviembre de 2013, el desempeño de la economía de La Libertad, medido a través del **Indicador de Actividad Económica Regional**, aumentó ligeramente en 0,9 por ciento. De un lado, crecieron los sectores servicios gubernamentales (12,5 por ciento), servicios financieros (10,3), construcción (10,1 por ciento), electricidad y agua (5 por ciento), agropecuario (1,5 por ciento) y manufactura (0,4 por ciento); y de otro lado, se contrajo minería (-9 por ciento) y pesca (-1,7 por ciento).

El **Índice de Confianza Empresarial Regional (ICER)** registró en diciembre de 2013 un nivel de 53 puntos, 1 punto más, respecto al mes previo, ubicándose en el tramo optimista.

El **empleo** en la ciudad de Trujillo, en empresas formales con 10 y más trabajadores, disminuyó en noviembre 4,8 por ciento, pero acumula en los once primeros meses del año, una expansión de 3,7 por ciento.

Algunos **indicadores de consumo privado**, registran desenvolvimientos contrarios. El crédito a personas naturales aumento en noviembre 13,1 por ciento interanual, mientras que las ventas de automóviles cayeron en 6,4 por ciento.

El **Índice de Precios al Consumidor**, en la ciudad de Trujillo, aumentó en noviembre 0,24 por ciento, respecto al mes previo y acumuló una inflación anual de 2,53 por ciento.

El **tipo de cambio** en el mercado paralelo de la ciudad de Trujillo, registró en noviembre una cotización promedio diaria de S/. 2,8 por dólar (precio de venta), 0,9 por ciento, por encima del mes anterior; y 7,7 por ciento más, frente a igual mes del pasado año.

Las **exportaciones** de La Libertad totalizaron, en noviembre US\$ 159,9 millones, 44,9 por ciento menos de lo exportado en igual mes de 2012. Las exportaciones tradicionales y no tradicionales disminuyeron en 54,1 y 13,4 por ciento, respectivamente.

Las **importaciones** realizadas por el puerto de Salaverry totalizaron en noviembre US\$ 67,9 millones, 44,8 por ciento por encima de lo importado en igual mes del 2012.

En el **aspecto fiscal**, el **Gobierno Central** recaudó en noviembre S/. 152,5 millones, 0,1 por ciento menos, en términos reales, respecto a igual mes de 2012. Por su parte, los gastos del **Gobierno Regional** (S/. 107,3 millones) y los **Gobiernos Locales** (S/. 141,8 millones) aumentaron en términos interanuales, en 17,3 por ciento y 14,3 por ciento, respectivamente.

En el sistema financiero, el **crédito** y los **depósitos** aumentaron en 9,2 por ciento y 8 por ciento, respectivamente, frente a noviembre del pasado año. La **morosidad** se ubicó en 3,2 por ciento.

I. ACTIVIDAD PRODUCTIVA

1.1 Producción ²

En los once primeros meses del año, el **Indicador de Actividad Económica Regional** creció 0,9 por ciento interanual, por la mayor actividad en servicios gubernamentales (12,5 por ciento), servicios financieros (10,3 por

ciento), construcción (10,1 por ciento), electricidad y agua (5 por ciento), agropecuario (1,5 por ciento) y manufactura (0,4 por ciento). Atenuó la expansión, la caída en minería (-9 por ciento) y pesca (-1,7 por ciento).

CUADRO N° 1
INDICADOR DE ACTIVIDAD ECONÓMICA REGIONAL ^{1/2/}
(Variación porcentual respecto a similar periodo del año anterior)

SECTOR	PONDERACIÓN 3/	ENERO - NOVIEMBRE 2013	
		Var.%	Contribución 4/
Agropecuario	19,8	1,5	0,3
Agrícola		0,7	
Pecuario		2,4	
Pesca	0,4	-1,7	0,0
Minería	12,0	-9,0	-1,1
Manufactura	19,3	0,4	0,1
Primaria		-10,3	
No primaria		3,7	
Construcción	7,8	10,1	0,8
Electricidad y agua	0,7	5,0	0,0
Servicios gubernamentales	4,9	12,5	0,6
Servicios financieros	1,8	10,3	0,2
TOTAL	66,7	0,6	0,9

1/ Es un Indicador parcial de la actividad económica de la región que alcanza una cobertura de 66,7 por ciento del valor agregado bruto de la producción regional según cifras del INEI.

2/ Actualizado con información al 23 de enero de 2014.

3/ Considera la estructura productiva de la región para el año 2007 según cifras del INEI. En el caso de los servicios financieros se considera como ponderación el promedio nacional para dicho año (18 por ciento).

4/ En puntos porcentuales.

FUENTE: MINAGRI, MINEM, Gerencia Regional de la Producción, PRODUCE, SEDALIB, MEF, SBS y Empresas.

ELABORACIÓN: BCRP, Sucursal Trujillo. Departamento de Estudios Económicos.

En cuanto al promedio móvil del Índice de Avisos de Empleo (INDAE) de los últimos tres meses, registró en diciembre un nivel de 91,2 puntos, 6,9 puntos por encima de lo registrado el mes anterior, en términos desestacionalizados.

El aumento se explica por los mayores anuncios de empresas vinculadas a los sectores comercio y servicios; sin embargo, con relación a diciembre de 2012, el INDAE cae 6,8 puntos.

² Ver nota metodológica de la elaboración del Indicador de Actividad Económica Regional en la sección VII (Pág. 47).

GRÁFICO N° 1
Índice de Avisos de Empleo (INDAE)³
 (Índice base Promedio Ene.2000- Dic. 2013=100, promedio móvil últimos 3 meses de la serie desestacionalizada)

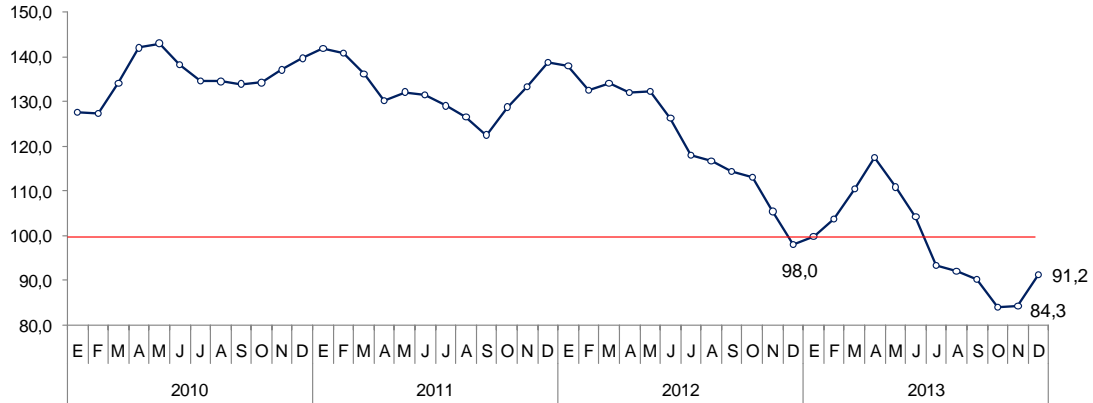

En lo referente a las expectativas empresariales, medido por el Índice de Confianza Empresarial Regional (ICER), se ubicó en diciembre en el tramo optimista (superior a la barrera neutral de 50 puntos),

alcanzando un valor de 53 puntos, 1 punto más respecto al mes previo. En términos interanuales, el índice ascendió 0,3 puntos.

GRÁFICO N° 2
Índice de Confianza Empresarial Regional (ICER)
 (índice de difusión en puntos)

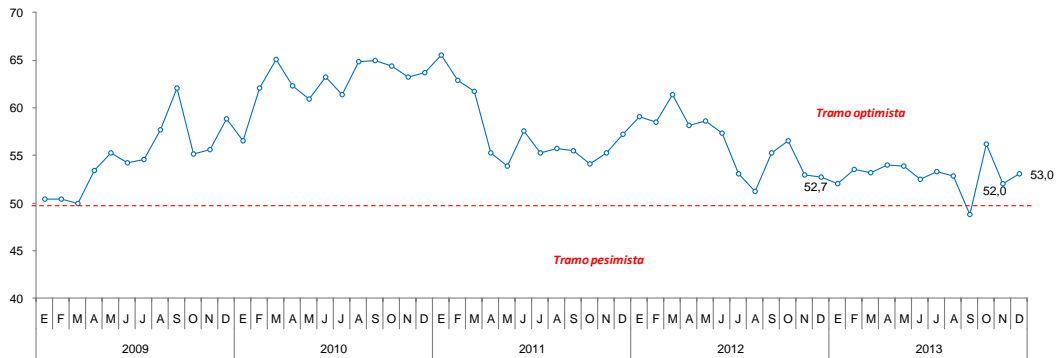

Fuente: Encuesta de Confianza Empresarial, BCRP Sucursal Trujillo.

En cuanto a indicadores de consumo privado, las ventas de automóviles familiares nuevos (autos - station wagon, van familiar multipropósito y camionetas

SUV) disminuyeron en noviembre -6,4 por ciento interanual y creció 33,6 por ciento, en los once primeros meses del año. Por su parte, el crédito personal aumentó 13,1 por ciento interanual, en términos reales, por la expansión del crédito hipotecario (14,8 por ciento) y de consumo (11,8 por ciento).

³ El indicador recoge la manifestación concreta de las empresas por contratar personas, por lo que un aumento de éste, reflejaría un incremento en el número de empresas buscando incrementar su dotación. Cabe señalar que uno de los primeros pasos en el proceso de contratación de trabajadores es la publicación de un aviso de búsqueda de personal en algún medio escrito o electrónico, por lo que puede ser considerado como un indicador "adelantado" de las condiciones del mercado de trabajo y de la actividad económica en general.

GRÁFICO N° 3
Crédito a Personas Naturales ^{1/2/}
 (Var.% real anual)

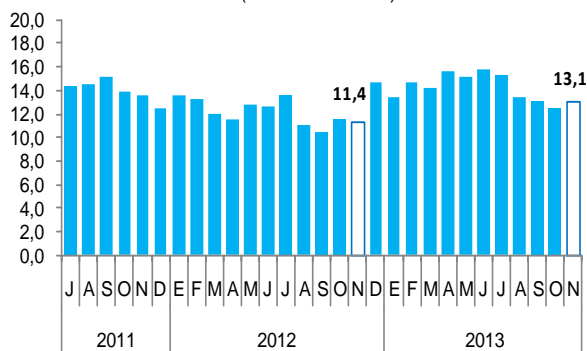

1/ Comprende crédito de consumo e hipotecario.
 2/ Incluye personas jurídicas sin fines de lucro.
 FUENTE: SBS

GRÁFICO N° 4
Venta de automóviles ligeros nuevos familiares
 (Var.% anual de unidades)

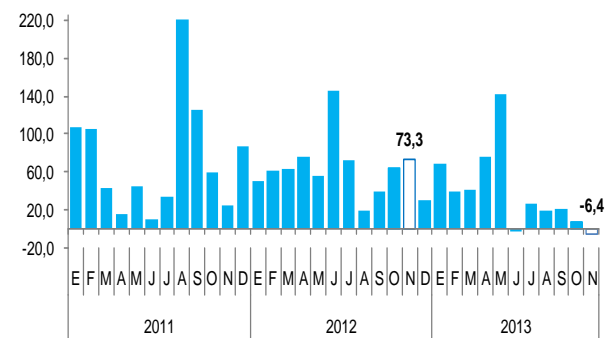

FUENTE: ARAPER.

1.1.1. Producción Agropecuaria

La actividad agropecuaria creció en noviembre 2,1 por ciento, por la mayor producción pecuaria (5,9 por ciento). La actividad agrícola, por el contrario, se contrajo en 1 por ciento.

En lo que va del año, de enero a noviembre, la producción agropecuaria acumuló una expansión de 1,5 por ciento, por debajo de lo registrado en igual periodo de 2012.

CUADRO N° 2
VALOR BRUTO DE LA PRODUCCIÓN AGROPECUARIA ^{1/}
 (Variación real ^{2/})

	NOVIEMBRE		ENERO - NOVIEMBRE	
	2012	2013	2012	2013
Subsector Agrícola	2,5	-1,0	4,4	0,7
Subsector Pecuario	2,2	5,9	3,6	2,4
Sector Agropecuario	2,4	2,1	4,0	1,5

1/ Cifras preliminares
 2/ Respecto al mismo mes o periodo del año anterior.
 FUENTE: MINAGRI
 ELABORACION: BCRP, Sucursal Trujillo, Dpto. de Estudios Económicos.

Subsector agrícola

La actividad agrícola se contrajo en noviembre por la menor producción con destino a la exportación y agroindustria (-1,9 por ciento), mientras que la producción para el mercado interno creció en 3,3 por ciento. En el primer grupo, disminuyó la

producción de alcachofa (-31,6 por ciento), espárrago (-6,9 por ciento) y uva (-6 por ciento), principalmente. En el segundo grupo, incrementó su producción la papa (19,8 por ciento).

CUADRO N° 3
(T.m.)

	NOVIEMBRE			ENERO - NOVIEMBRE		
	2012	2013	Var%	2012	2013	Var%
EXPORTACION y AGROINDUSTRIA			-1,9			-1,6
Caña de azúcar	507 311	522 813	3,1	4 769 950	4 886 770	2,4
Espárrago	24 490	22 790	-6,9	170 892	165 537	-3,1
Maíz amarillo duro	71 182	71 644	0,6	284 950	271 252	-4,8
Uva	3 552	3 339	-6,0	40 443	37 751	-6,7
Palta	2 779	2 707	-2,6	66 852	68 850	3,0
Algodón	0	0	-	5 902	5 377	-8,9
Alcachofa	6 369	4 355	-31,6	34 552	18 717	-45,8
Páprika	220	142	-35,5	1 739	4 592	164,0
MERCADO INTERNO			3,3			4,5
Papa	27 801	33 305	19,8	343 608	366 125	6,6
Arroz	0	0	-	335 360	365 223	8,9
Alfalfa	19 151	19 113	-0,2	183 507	185 014	0,8
Trigo	8	0	-100,0	60 686	63 584	4,8
Cebada	65	0	-100,0	53 817	54 789	1,8
Maíz amiláceo	0	0	-	18 590	18 908	1,7
Piña	1 778	1 713	-3,6	24 411	23 788	-2,6
Cebolla	3 003	2 419	-19,4	36 877	34 116	-7,5
TOTAL			-1,0			0,7

1/ Cifras preliminares.
FUENTE: MINAGRI.
ELABORACION: BCRP, Sucursal Trujillo. Departamento de Estudios Económicos.

GRÁFICO N° 5
(Enero - Noviembre 2013)

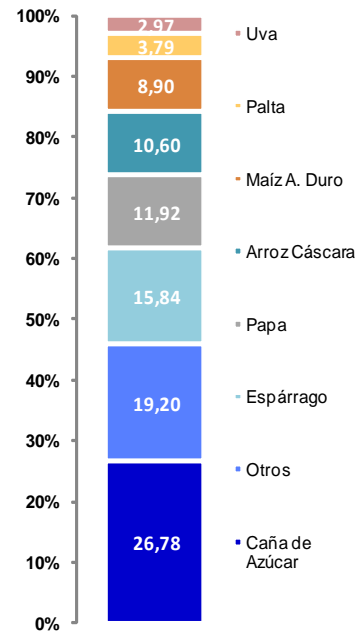

En lo referente a los precios en chacra de principales cultivos, disminuyeron en noviembre para el maíz amarillo duro (-14,9 por ciento) y papa (-11,4 por ciento), pero aumentó para el espárrago (5,4 por ciento). En el periodo acumulado de enero a

noviembre, los precios promedios mensuales aumentaron para el espárrago (17,6 por ciento), maíz amarillo duro (8,7 por ciento) y papa (0,2 por ciento) y disminuyó para el arroz (-8,4 por ciento).

CUADRO N° 4
PRECIO CHACRA DE PRINCIPALES CULTIVOS
(Nuevos soles por Kg.)

CULTIVOS	NOVIEMBRE			ENERO - NOVIEMBRE		
	2012	2013	Var. %	2012	2013	Var. %
Arroz	-	-	-	1,0	0,9	-8,4
Espárrago	2,57	2,70	5,4	2,5	2,9	17,6
Maíz amarillo duro	0,88	0,75	-14,9	0,8	0,9	8,7
Papa	0,94	0,84	-11,4	0,8	0,8	0,2

1/ Cifras preliminares.
FUENTE: Gerencia Regional de Agricultura y Riego - La Libertad.
ELABORACION: BCRP, Sucursal Trujillo.

En cuanto al avance de las siembras, correspondientes a la actual campaña agrícola (2013/2014), se ha instalado un total de 57,9 mil hectáreas, 3,7 por ciento menos, respecto a similar

periodo de la campaña anterior. Se ha sembrado menos caña de azúcar (-20,9 por ciento), arroz (-5 por ciento), frijol grano seco (-4,9 por ciento) y maíz amiláceo (-2,7 por ciento), principalmente.

**CUADRO N° 5
SUPERFICIE SEMBRADA 1/
(Has.)**

CULTIVOS	NOVIEMBRE		CAMPAÑA AGRICOLA ^{2/}	
	2012	2013	2012/2013	2013/2014
CULTIVOS TRANSITORIOS	26 309	25 230	58 872	56 832
Alcachofa	0	0	16	0
Arroz	5 001	5 360	7 862	7 473
Cebada	1 305	1 557	2 016	2 184
Frijol G.S.	766	629	1 909	1 816
Maíz amarillo duro	1 240	976	3 472	3 823
Maíz amiláceo	5 790	5 613	12 496	12 157
Papa	5 073	4 790	15 582	15 464
Paprika	8	30	209	202
Pimiento Piquillo	0	0	175	0
Trigo	0	87	24	104
Otros	7 127	6 189	15 112	13 610
CULTIVOS PERMANENTES	375	374	1 269	1 075
Caña de azúcar	349	252	1 042	824
Espárrago	7	122	201	227
Uva	19	0	26	24
Total	26 684	25 604	60 141	57 908

1/ Cifras preliminares.

2/ De agosto a noviembre

FUENTE: Gerencia Regional de Agricultura y Riego - La Libertad.

ELABORACIÓN: BCRP, Sucursal Trujillo. Departamento de Estudios Económicos.

Subsector pecuario

La producción pecuaria creció en noviembre 5,9 por ciento, principalmente, por la mayor producción de huevo (16,7 por ciento), carne de vacuno (6,5 por ciento) y carne de ave (5 por ciento). En el acumulado de enero a noviembre, la

producción pecuaria creció 2,4 por ciento, liderada por la producción de huevo (21,1 por ciento) y carne de vacuno (6,2 por ciento). La carne de ave, que representa el 70 por ciento de la producción del subsector, se contrajo en 0,2 por ciento.

**CUADRO N° 6
PRODUCCIÓN PECUARIA 1/
(T.m.)**

	NOVIEMBRE			ENERO - NOVIEMBRE		
	2012	2013	Var. %	2012	2013	Var. %
			5,9			2,4
Carne de ave ^{2/}	17 943	18 833	5,0	203 027	202 613	-0,2
Carne de ovino ^{2/}	179	187	4,2	1 946	1 983	1,9
Carne de porcino ^{2/}	828	859	3,8	9 553	9 892	3,5
Carne de vacuno ^{2/}	519	553	6,5	5 789	6 150	6,2
Huevo	4 480	5 226	16,7	46 109	55 837	21,1
Leche	9 780	9 943	1,7	106 842	108 755	1,8

1/ Cifras preliminares.

2/ Peso neto.

FUENTE: MINAGRI.

ELABORACIÓN: BCRP, Sucursal Trujillo. Departamento de Estudios Económicos.

**GRÁFICO N° 6
PARTICIPACIÓN EN EL VBP PECUARIO
(Enero - Noviembre 2013)**

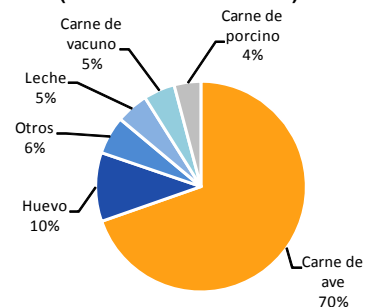

Respecto a los **precios pecuarios en granja**, aumentaron en noviembre para la carne de porcino (49,1 por ciento), leche (31,9 por ciento) y carne de vacuno (3,2 por ciento). Por el contrario, disminuyeron para carne de ave (-18,6 por ciento), huevo (-12,2 por ciento) y carne de ovino (-1,8 por

ciento). En el acumulado, de enero a noviembre, destaca el alza promedio mensual de los precios de la carne de porcino (50,6 por ciento) y leche (31,2 por ciento), además de la caída en el precio del huevo (-17,4 por ciento).

**CUADRO N° 7
PRECIO EN GRANJA DE PRINCIPALES PRODUCTOS PECUARIOS
(Nuevos soles por Kg.)**

PRODUCTOS	NOVIEMBRE			ENERO - NOVIEMBRE		
	2012	2013	Var. %	2012	2013	Var. %
Carne de Ave ^{1/}	4,93	4,01	-18,6	4,71	4,72	0,2
Carne de Ovino	4,98	4,89	-1,8	4,57	4,91	7,4
Carne de Porcino	4,94	7,36	49,1	4,51	6,79	50,6
Carne de Vacuno	4,02	4,15	3,2	3,85	4,05	5,2
Huevos	3,32	2,92	-12,2	3,68	3,04	-17,4
Leche	0,90	1,18	31,9	0,90	1,18	31,2

^{1/} Pollo.

FUENTE: Gerencia Regional de Agricultura y Riego - La Libertad.

1.1.2. Producción Pesquera

En noviembre, el VBP de la actividad pesquera se expandió en 30 veces, respecto a similar mes de 2012, básicamente, por los altos niveles de desembarque de anchoveta (206,3 mil Tm.) para la industria de harina y aceite. Sin embargo, ello refleja un efecto estadístico base, dado que en noviembre de 2012 la pesca estuvo contraída (-92,4 por ciento). Cabe señalar que, a partir del 12 del presente mes, se dio inicio a la segunda temporada de pesca del recurso anchoveta en la zona norte-centro, autorizada por R.M. N° 300-2013-PRODUCE, luego de haber estado en veda en los tres meses previos.

También incidió en la expansión del sector, pero en menor medida, el mayor desembarque de diversas especies para consumo humano directo en estado fresco (60,7 por ciento), principalmente, pota cuyo

desembarque aumentó de 36 Tm. a 125 Tm.; igualmente lorna (pasó de 29 a 178,2 Tm.), lisa (de 17,4 a 34,6 Tm.), .), tollo (de 15,4 a 36,3 Tm.), entre otras.

A noviembre, el efecto estadístico se diluye y el sector acumula una moderada caída de 1,7 por ciento, generada por el menor desembarque de anchoveta (-13,1 por ciento). En contraste, el desembarque de diversas especies para el consumo en fresco (pesca artesanal) fue mayor en 37,3 por ciento, lo cual permitió frenar la caída de la actividad pesquera.

Con relación a la temperatura superficial del mar (TSM), en el litoral de La Libertad, medida por IMARPE, registró en noviembre un valor promedio de 15,5 °C, ubicándose a 0,4 °C por debajo de su nivel histórico normal (15,9 °C).

**CUADRO N° 8
PRODUCCIÓN PESQUERA 1/
(T.m.)**

	NOVIEMBRE			ENERO - NOVIEMBRE		
	2012	2013	Var.% ^{2/}	2012	2013	Var.% ^{2/}
Consumo Humano Directo	379	608	60,7	8 783	12 055	37,3
Fresco ^{3/}	379	608	60,7	8 783	12 055	37,3
Consumo Industrial	0 206 366	0,0	0,0	565 267	491 200	-13,1
Anchoveta	0 206 366	-	-	565 267	491 200	-13,1
Otras Especies	0	0	-	0	0	-
TOTAL			4/			-1,7

1/ Cifras preliminares.

2/ Variación en valores reales.

3/ Información proporcionada por la Gerencia Regional de la Producción – La Libertad.

4/ Variación porcentual superior al 1000 por ciento.

FUENTE: Ministerio de la Producción

ELABORACION: BCRP, Sucursal Trujillo. Departamento de Estudios Económicos.

1.1.3. Producción Minera

En noviembre, la actividad minera creció 3,5 por ciento, respecto a su similar del año pasado, principalmente, por la mayor producción de cobre (17 por ciento) y oro (4,3 por ciento).

En el acumulado de enero a noviembre del presente año, la producción minera disminuyó 9 por ciento, en donde destaca la caída en la producción de oro (-9,5 por ciento).

**CUADRO N° 9
PRODUCCIÓN MINERA 1/**

	NOVIEMBRE			ENERO - NOVIEMBRE		
	2012	2013	Var. % ^{2/}	2012	2013	Var. % ^{2/}
MINERIA METÁLICA			3,5			-9,0
Oro (Onzas troy)	146 542	152 839	4,3	1 515 491	1 370 981	-9,5
Plata (Onzas troy)	214 139	195 236	-8,8	2 035 602	2 156 226	5,9
Zinc (TMF)	700	460	-34,3	6 513	6 027	-7,5
Plomo (TMF)	208	147	-29,6	1 946	1 985	2,0
Cobre (TMF)	141	165	17,0	1 115	1 678	50,4

1/ Cifras preliminares.

2/ Variación en términos reales.

FUENTE: MINEM.

ELABORACION: BCRP, Sucursal Trujillo. Departamento de Estudios Económicos.

**GRÁFICO N° 7
EVOLUCIÓN DE LA PRODUCCIÓN MINERA
(Variación porcentual anual)**

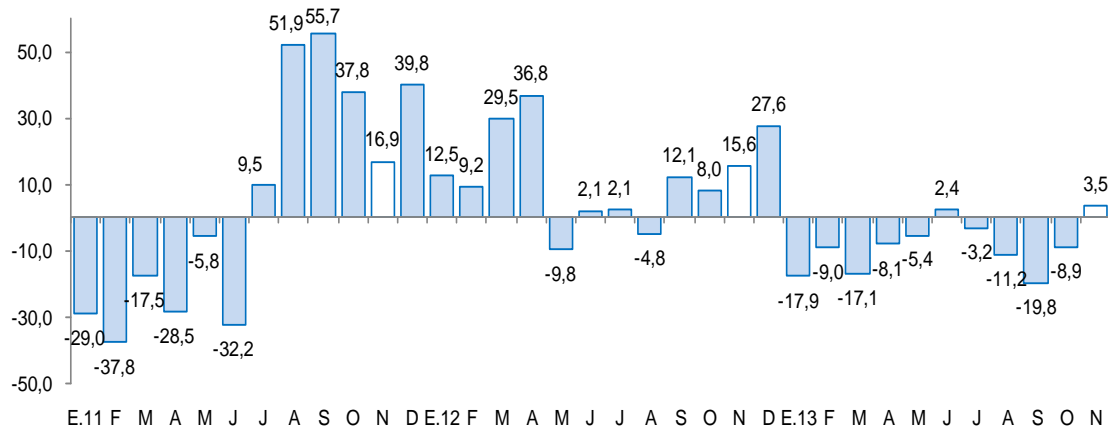

Fuente: MINEM.

Elaboración: BCRP, Sucursal Trujillo, Departamento de Estudios Económicos.

En cuanto a la cotización internacional del oro, disminuyó en noviembre 3,1 por ciento, respecto al mes

anterior, alcanzando una cotización promedio de US\$ 1275,82 la onza troy.

GRÁFICO N° 8
EVOLUCIÓN DE LA PRODUCCIÓN Y COTIZACIÓN DEL ORO

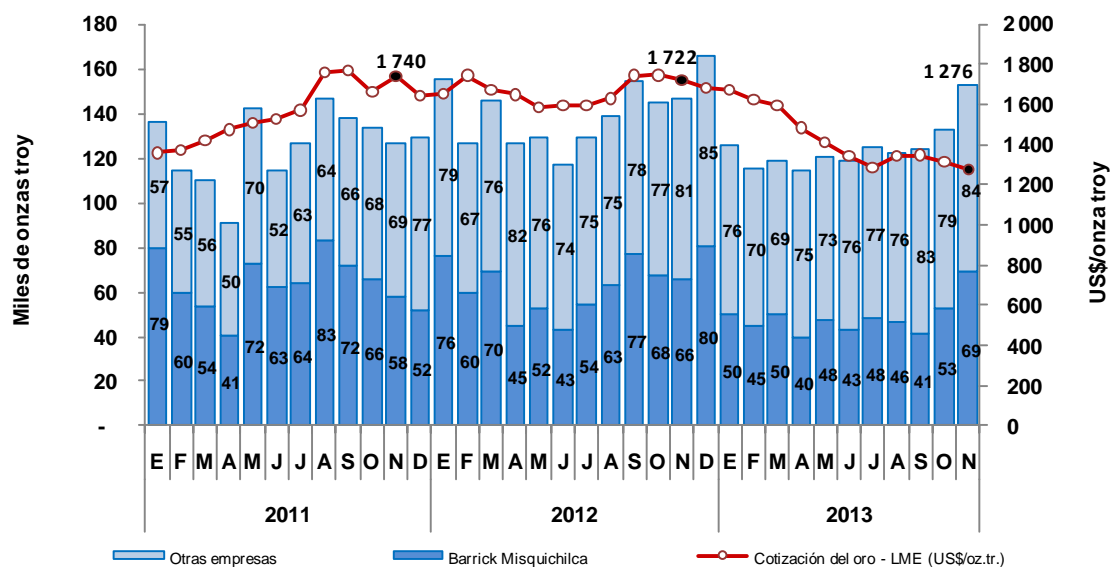

Fuente: MINEM.
Elaboración: BCRP, Sucursal Trujillo, Departamento de Estudios Económicos.

1.1.4. Producción Manufacturera

En noviembre, la actividad manufacturera creció 7,5 por ciento interanual, impulsada por el significativo avance de la industria procesadora de recursos primarios (75,7 por ciento). La manufactura no primaria, por el contrario, se contrajo en 13,3 por ciento.

noviembre, la manufactura acumuló un ligero avance (0,4 por ciento), en comparación con similar periodo de 2012, sustentado en la mayor actividad de la manufactura no primaria (1,6 por ciento). Por el contrario, la manufactura primaria declinó 2,8 por ciento, restando dinamismo al sector.

En lo que va de 2013, de enero a

CUADRO N° 10
VALOR BRUTO PRODUCCIÓN MANUFACTURERA 1/
(Variación real) 2/

	NOVIEMBRE		ENERO - NOVIEMBRE	
	2012	2013	2012	2013
Manufactura Primaria	-20,1	75,7	18,8	-2,8
Manufactura no Primaria	10,3	-13,3	5,7	1,6
Total Sector	1,3	7,5	9,0	0,4

1/ Cifras preliminares.

2/ Respecto al mismo mes o periodo del año anterior.

FUENTE: Gerencia Regional de Agricultura y Riego, Ministerio de la Producción y Empresas.

ELABORACIÓN: BCRP, Sucursal Trujillo. Departamento de Estudios Económicos.

Subsector manufactura primaria

La destacada expansión de la manufactura primaria (75,7 por ciento) se sustenta, principalmente, en la industria de harina y aceite de pescado, que en noviembre registró actividad por disponibilidad de materia prima, a diferencia de noviembre de 2012 en que estuvo paralizada por ausencia de su principal recurso (anchoveta). Por su parte, las industrias de productos cárnicos (embutidos) como la de refinación de azúcar, registraron comportamientos disímiles: la primera, se contrajo 0,4 por ciento, por factores de demanda; mientras

que la segunda, creció 3,9 por ciento, por mayor molienda de caña de azúcar (3,1 por ciento).

Pese al buen desempeño del mes, la industria primaria acumuló entre enero y noviembre, una caída de 2,8 por ciento interanual, ocasionada por la baja producción de harina y aceite de pescado (-19,5 por ciento). En contraste, la producción de embutidos y azúcar registraron aumentos de 1,3 por ciento y 1 por ciento, respectivamente.

CUADRO N° 11
PRODUCCIÓN MANUFACTURA PRIMARIA 1/
(Índice de volumen físico: 1994=100)

CIIU - Ramas de Actividad	NOVIEMBRE			ENERO - NOVIEMBRE		
	2012	2013	Var. %	2012	2013	Var. %
Productos cárnicos	195,0	194,3	-0,4	203,9	206,5	1,3
Harina y aceite de pescado	0,0	913,0	-	241,6	194,5	-19,5
Azúcar	348,2	361,7	3,9	290,5	293,4	1,0
TOTAL	266,2	467,8	75,7	275,2	267,6	-2,8

1/ Cifras preliminares.

FUENTE: Gerencia Regional de Agricultura, Ministerio de la Producción y Empresas.

ELABORACIÓN: BCRP, Sucursal Trujillo. Departamento de Estudios Económicos.

Subsector manufactura no primaria

El retroceso mensual de la manufactura no primaria (-13,3 por ciento), fue generado por los menores niveles de producción en las ramas de curtido y adobo de cueros (-43 por ciento), alimentos y bebidas (-15,6 por ciento), minerales no metálicos (-12,2 por ciento), productos de madera y otros (-10,3 por ciento), carrocías (-7,7 por ciento) y papel y cartón (-2,6 por ciento). Por el contrario, aumentaron su producción las ramas de hilados de algodón (13 por ciento), productos de caucho y plástico (17,7 por ciento) y el rubro de edición e impresión (3,3 por ciento).

La industria de alimentos y bebidas registró en noviembre una caída de 15,6 por ciento interanual, inducida por la baja producción de alimentos preparados para animales (-26,6 por ciento), conservas de hortalizas (-19,5 por ciento), harina de trigo (-15,8 por ciento) y alcohol etílico (-8,1 por ciento), aunque contrarrestó el retroceso la

mayor producción de ron y otras bebidas (10,5 por ciento), bebidas gaseosas (9,7 por ciento) y galletas (6,9 por ciento).

No obstante la caída del mes, el subsector no primario mantuvo, en el lapso enero-noviembre, una moderada tasa de crecimiento de 1,6 por ciento, respecto a igual periodo de 2012, por la mayor producción de hilados de algodón (27,7 por ciento), bebidas gaseosas (21,3 por ciento), alcohol etílico (19,3 por ciento), papel y cartón (9,1 por ciento), tableros aglomerados (7 por ciento), curtido y adobo de cueros (4,3 por ciento), cemento (3 por ciento), ron y otras bebidas alcohólicas (2,2 por ciento), edición e impresión (2,1 por ciento) y galletas (1,5 por ciento). Restó dinamismo al subsector, la caída en la producción de sacos de polipropileno (-16,3 por ciento), carrocías (-14,5 por ciento), harina de trigo (-9,3 por ciento), alimentos preparados para animales (-8,3 por ciento) y conservas de hortalizas (-5 por ciento).

CUADRO N° 12
PRODUCCIÓN MANUFACTURA NO PRIMARIA 1/
(Índice de volumen físico: 1994=100)

CIIU - Ramas de Actividad	NOVIEMBRE			ENERO - NOVIEMBRE		
	2012	2013	Var. %	2012	2013	Var. %
Alimentos y Bebidas	477,3	402,9	-15,6	382,5	385,2	0,7
Conservas de hortalizas	1 120,0	902,1	-19,5	691,3	656,4	-5,0
Harina de trigo	157,5	132,6	-15,8	156,0	141,5	-9,3
Alimentos para animales	724,4	531,7	-26,6	691,3	634,2	-8,3
Galletas	246,5	263,5	6,9	250,2	254,0	1,5
Alcohol etílico	542,4	498,6	-8,1	422,8	504,6	19,3
Ron y otras bebidas	151,5	167,5	10,5	135,9	139,0	2,2
Bebidas gaseosas	845,1	927,2	9,7	714,1	866,4	21,3
Fabricación de Productos Textiles	127,6	144,3	13,0	114,1	145,7	27,7
Hilados de algodón	127,6	144,3	13,0	114,1	145,7	27,7
Curtido y Adobo de Cueros, Calzado	138,1	78,7	-43,0	111,2	116,1	4,3
Productos de Madera y Otros	588,4	527,7	-10,3	614,7	658,0	7,0
Tableros aglomerados	588,4	527,7	-10,3	614,7	658,0	7,0
Papel y Productos de Papel	329,5	321,1	-2,6	269,2	293,8	9,1
Papel y cartón	329,5	321,1	-2,6	269,2	293,8	9,1
Edición e Impresión	119,9	123,8	3,3	123,5	126,1	2,1
Productos de Caucho y Plástico	411,4	484,1	17,7	470,5	412,0	-12,4
Sacos de polipropileno	374,2	467,7	25,0	466,0	389,8	-16,3
Tela Arpillera	571,9	554,9	-3,0	490,1	507,7	3,6
Minerales no Metálicos	355,6	312,3	-12,2	301,3	310,2	3,0
Cemento	355,6	312,3	-12,2	301,3	310,2	3,0
Vehículos Automotores	206,2	190,3	-7,7	159,6	136,5	-14,5
TOTAL	400,8	347,5	-13,3	331,2	336,4	1,6

1/ Cifras preliminares.

FUENTE: Gerencia Regional de Agricultura, Ministerio de la Producción y Empresas.

ELABORACIÓN: BCRP, Sucursal Trujillo. Departamento de Estudios Económicos.

Construcción

La construcción perdió dinamismo en noviembre, al registrar una caída de 4,5 por ciento, respecto a similar mes de 2012, por el menor ritmo en la ejecución de algunas obras del sector público como del privado.

El sector público continuó con la construcción de infraestructura hospitalaria, educativa y mejoramiento de carreteras. Por su parte, el sector privado prosiguió con la ejecución de diversos proyectos habitacionales, infraestructura educativa,

comercial y obras civiles en diversas empresas tanto mineras como de servicios.

No obstante el retroceso del mes, la construcción acumuló, de enero a noviembre, una expansión de 10,1 por ciento, en términos interanuales, que se refleja en las ventas de concreto y los despachos locales de cemento que aumentaron en 48,1 por ciento y 4,8 por ciento, respectivamente.

CUADRO N° 13
PRINCIPALES INDICADORES DEL SECTOR CONSTRUCCIÓN

	NOVIEMBRE			ENERO - NOVIEMBRE		
	2012	2013	Var. %	2012	2013	Var. %
Despacho de cemento (T.m.)	52 989	51 288	-3,2	539 215	565 097	4,8
Venta de concreto (m3)	13 847	12 100	-12,6	121 955	180 556	48,1
Variación del sector 1/			-4,5			10,1

1/ Variación en términos reales.

FUENTE: Empresa Cementos Pacasmayo S.A.A.

ELABORACIÓN: BCRP, Sucursal Trujillo. Departamento de Estudios Económicos.

1.1.5. Electricidad y Agua

En noviembre, por tercer mes consecutivo, el sector electricidad y agua continuó en ascenso. Creció 11,6 por ciento, en términos interanuales, por la mayor generación de energía eléctrica cuyo nivel se incrementó en 19,6 por ciento. Por el contrario, la producción de agua se contrajo en 1 por ciento.

Entre enero y noviembre, el sector acumuló un crecimiento de 5 por ciento, frente al periodo comparable de 2012. La generación de energía eléctrica creció 9,4 por ciento; a diferencia de la producción de agua que disminuyó 2 por ciento. .

**CUADRO N° 14
PRODUCCIÓN DE ELECTRICIDAD Y AGUA 1/**

	NOVIEMBRE			ENERO - NOVIEMBRE		
	2012	2013	Var. %	2012	2013	Var. %
Electricidad (mw h)	25 819	30 867	19,6	284 004	310 839	9,4
Agua (mmc)	4,2	4,2	-1,0	46,9	46,0	-2,0
Variación del Sector 2/			11,6			5,0

1/ Cifras preliminares.

2/ Variación en términos reales.

FUENTE: MINEM y Sedalib.

ELABORACION: BCRP, Sucursal Trujillo. Dpto. de Estudios Económicos.

1.1.6. Comercio

En noviembre, el índice del número de empresas comerciales que aumentaron sus ventas se situó en 50 puntos, 6,3 puntos

por encima del mes anterior, pero 28,1 puntos menos, respecto a igual mes del año anterior.

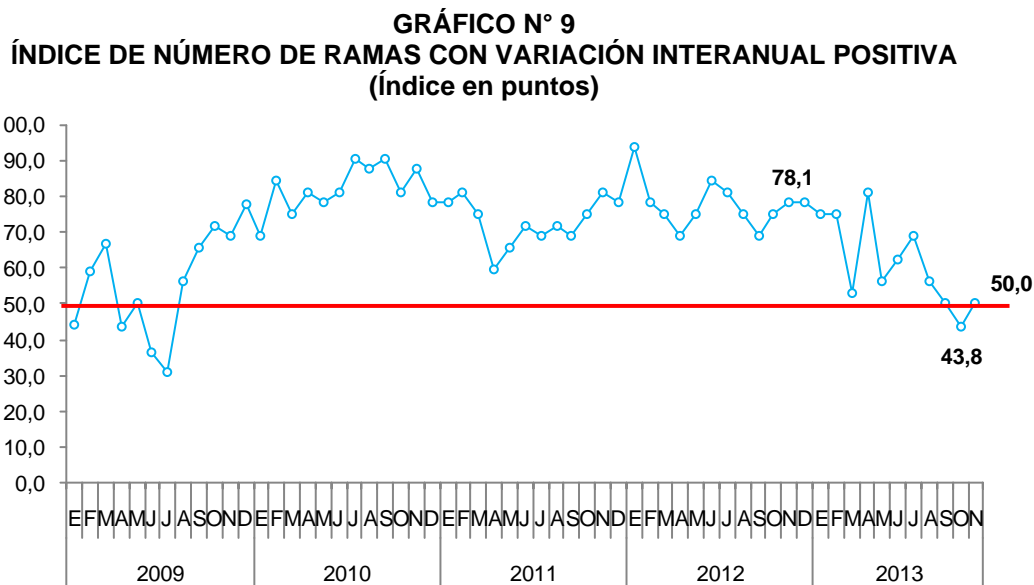

Fuente: Encuesta mensual a empresas comerciales. BCRP, Sucursal Trujillo.

II. ASPECTOS LABORALES

2.1 Empleo

El empleo en la ciudad de Trujillo, en empresas privadas formales de 10 a más trabajadores, disminuyó 4,8 por ciento en noviembre, aunque acumula en los once primeros meses del año, una expansión de 3,7 por ciento.

La disminución mensual del empleo se generó, principalmente, en los sectores de manufactura (-29,2 por ciento) y extractiva (-1,1 por ciento).

CUADRO N° 15
CIUDAD DE TRUJILLO: ÍNDICE MENSUAL DE EMPLEO EN EMPRESAS PRIVADAS FORMALS DE 10 Y MÁS TRABAJADORES POR RAMA DE ACTIVIDAD ECONÓMICA

	NOVIEMBRE			ENERO - NOVIEMBRE		
	2012	2013 ^{1/}	Var.%	2012	2013	Var.%
Extractiva 2/	122,5	121,2	-1,1	112,6	115,0	2,1
Industria manufacturera	126,6	89,6	-29,2	101,4	97,7	-3,7
Comercio	110,2	115,5	4,9	106,7	113,5	6,4
Transp., almac., y comun.	114,0	123,9	8,7	111,1	118,6	6,7
Servicios 3/	114,9	118,8	3,5	106,0	113,1	6,7
Total	117,6	112,0	-4,8	106,3	110,2	3,7

Nota: La información corresponde al primer día de cada mes.

1/ Cifras preliminares.

2/ Conformada por las subramas agricultura, pesca y minería.

3/ Conformada por las subramas servicios prestados a empresas, restaurantes y hoteles, establecimientos financieros, enseñanza, servicios sociales y comunales; y electricidad, gas y agua.

Fuente: MTPE – Encuesta Nacional de Variación Mensual del Empleo (ENVME).

Elaboración: BCRP, Sucursal Trujillo. Departamento de Estudios Económicos.

GRÁFICO N° 10
VARIACIÓN MENSUAL DEL EMPLEO EN LA CIUDAD DE TRUJILLO

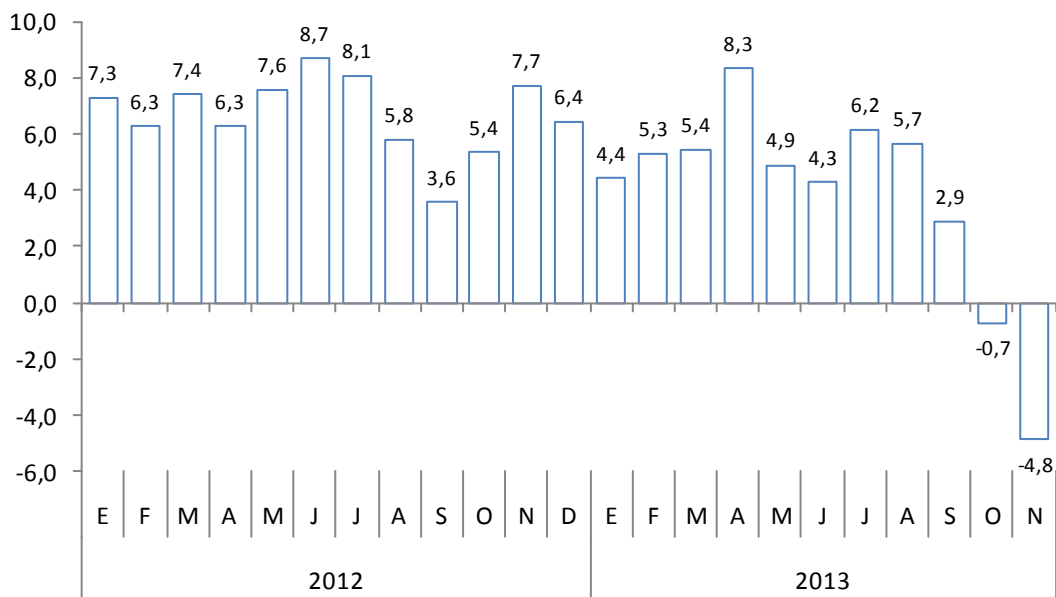

Fuente: MTPE – Encuesta Nacional de Variación Mensual del Empleo (ENVME).

Elaboración: BCRP, Sucursal Trujillo. Departamento de Estudios Económicos.

2.2 Afiliaciones al Sistema Privado de Pensiones (SPP)

En noviembre, se registraron 821 nuevos afiliados al Sistema Privado de Pensiones, 44,5 por ciento menos, con relación a similar mes del pasado

año. Los afiliados activos acumulan un total de 328,8 mil, 3 por ciento más, con relación al mismo mes del año anterior.

**GRÁFICO N° 11
AFILIACIONES MENSUALES AL SPP**

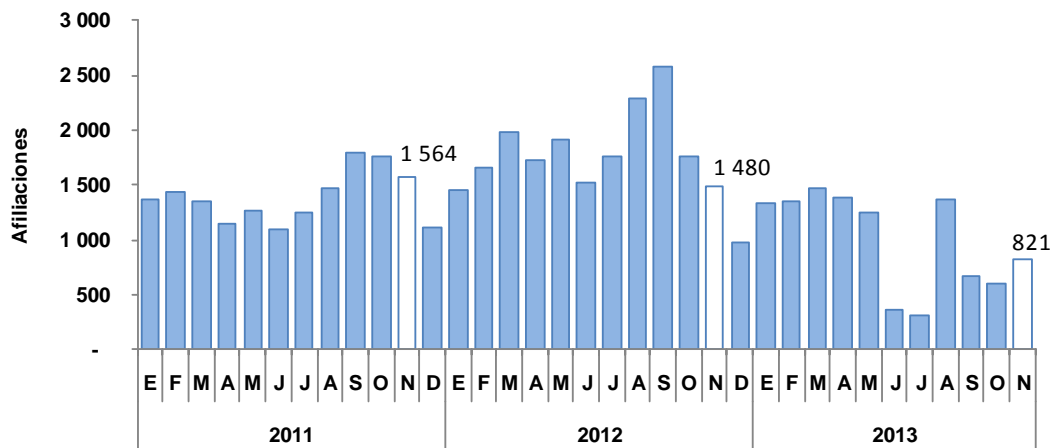

Fuente: SBS. Elaboración: BCRP, Sucursal Trujillo, Departamento de Estudios Económicos.

III. INFLACIÓN Y TIPO DE CAMBIO

3.1 Inflación

El Índice de Precios al Consumidor, en la ciudad de Trujillo, aumentó en noviembre 0,24 por ciento, frente al mes

anterior y acumula una inflación anualizada de 2,53 por ciento.

**GRÁFICO N° 12
CIUDAD DE TRUJILLO: INFLACIÓN ANUALIZADA DE LOS ÚLTIMOS DOCE MESES
(Variación Porcentual)**

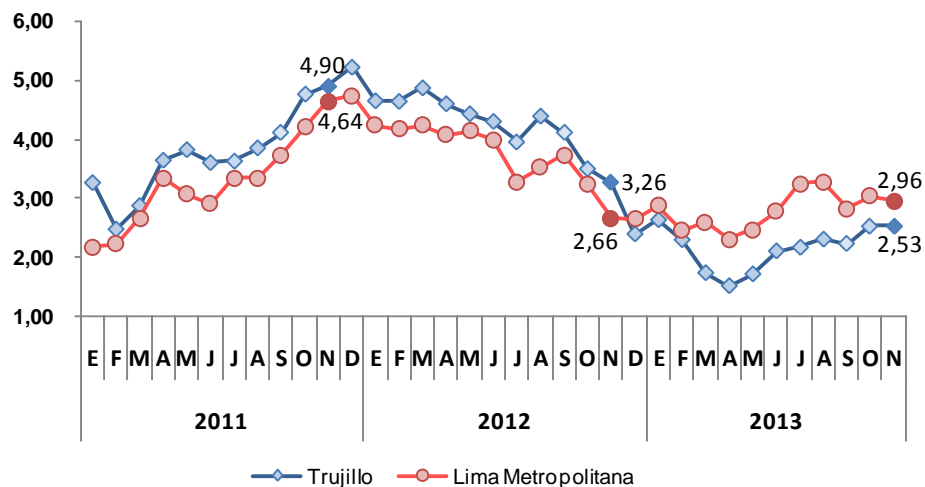

Fuente: Instituto Nacional de Estadística e Informática
Elaboración: BCRP, Sucursal Trujillo, Departamento de Estudios Económicos.

En la inflación del mes incidió el incremento de precios en los grupos *Alquiler de vivienda, combustibles y electricidad* (2,98 por ciento), *Cuidados y conservación de la salud* (0,24 por ciento) y *Alimentos y bebidas* (0,08 por ciento).

Los productos que más subieron de precio fueron: *pepinillo* (24,2 por ciento), *maíz morado* (19,9 por ciento), *tomate*

italiano (18,1 por ciento), *col o repollo* (15,9 por ciento) y *ají escabeche* (15,5 por ciento); de otro lado, los productos con mayor descenso en sus precios fueron: *bonito* (-26,2 por ciento), *ajo entero* (-13,7 por ciento), *cangrejos* (-9,8 por ciento), *pollo eviscerado* (-7,8 por ciento) y *menudencia de pollo* (-6 por ciento).

CUADRO Nº 16
CIUDAD DE TRUJILLO: INFLACIÓN POR GRANDES GRUPOS DE CONSUMO
NOVIEMBRE 2013

	Ponderación ^{1/}	Variación porcentual		
		Mensual	Acumulada ^{2/}	Anualizada ^{3/}
Índice General	100,0	0,24	2,89	2,53
1. Alimentos y Bebidas	40,5	0,08	4,00	3,07
2. Vestido y Calzado	6,9	-0,30	0,01	-0,20
3. Alquiler de Vivienda, Comb. y Electricidad	7,8	2,98	5,62	5,64
4. Muebles, Enseres y Mant. Viv.	5,3	-0,04	2,71	2,49
5. Cuidados y Conservación de la Salud	3,8	0,24	1,23	1,52
6. Transportes y Comunicaciones	16,2	-0,13	1,00	1,22
7. Esparc. Divers. Serv. Cult. y Ens.	12,6	-0,01	2,14	2,15
8. Otros Bienes y Servicios	6,9	0,15	2,31	2,39

1 / Año Base 2009=100.

2 / A Julio 2013.

3 / Últimos 12 meses.

Fuente: Instituto Nacional de Estadística e Informática

GRÁFICO Nº 13
CIUDAD DE TRUJILLO:
PRODUCTOS CON MAYOR AUMENTO DE PRECIOS
(Variación porcentual noviembre/octubre 2013)



GRÁFICO Nº 14
CIUDAD DE TRUJILLO:
PRODUCTOS CON MAYOR DISMINUCIÓN DE PRECIOS
(Variación porcentual noviembre/octubre 2013)



Fuente: Instituto Nacional de Estadística e Informática.

3.2 Tipo de Cambio

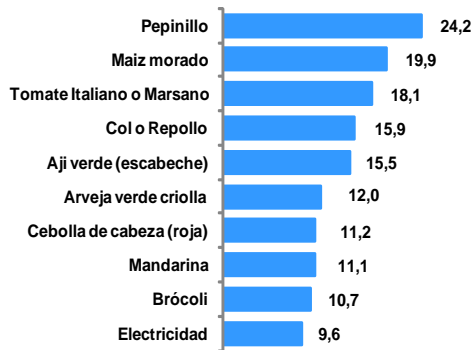
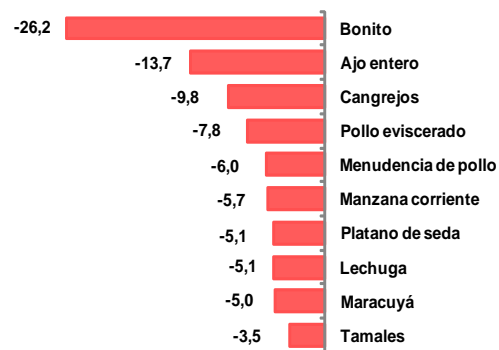
En noviembre, el tipo de cambio promedio diario, en el mercado paralelo de la ciudad de Trujillo fue de S/. 2,78 para la compra y S/. 2,8 para la venta. Este último

aumentó su cotización en 0,9 por ciento, frente al mes anterior y 7,7 por ciento, respecto a similar mes del año anterior.

GRÁFICO N° 15
CIUDAD DE TRUJILLO: TIPO DE CAMBIO EN EL MERCADO PARALELO
(Promedio venta)

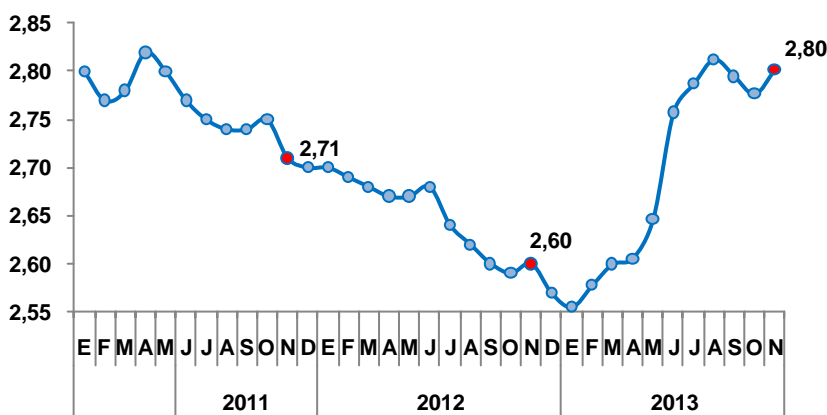

Elaboración: BCRP, Sucursal Trujillo. Departamento de Estudios Económicos

IV. SECTOR EXTERNO

4.1 Exportaciones

Las exportaciones de La Libertad totalizaron en noviembre US\$ 159,9 millones, 44,9 por ciento menos, en términos reales, respecto a igual mes del pasado año. Las exportaciones tradicionales y no tradicionales disminuyeron en 54,1 por ciento y 13,4 por ciento, respectivamente.

En las **exportaciones tradicionales** (US\$ 102,9 millones) la caída se debe al menor valor exportado de productos pesqueros (-68,5 por ciento) y mineros (-58,9 por ciento). En el primer grupo destaca la contracción de harina de pescado (-80 por ciento) y, en el segundo grupo, oro (-58,9 por ciento) y cobre (-25,6 por ciento).

En las **exportaciones no tradicionales** (US\$ 57 millones), el

descenso interanual se sustenta en el menor valor exportado de productos textiles (-85,2 por ciento), sidero-metalúrgico y joyería (-68,5 por ciento), maderas y papeles (-30,6 por ciento) y productos agropecuarios (-10 por ciento). Estos últimos representan el 80,1 por ciento del total y destacan las caídas de alcachofas en conservas (-43,7 por ciento) y espárragos en conserva (-12,6 por ciento).

De enero a noviembre de 2013, las exportaciones acumularon un valor de US\$ 2 352,2 millones, 24,9 por ciento menos del valor exportado en igual periodo del pasado año. Las exportaciones tradicionales y no tradicionales acumularon una caída de 29,5 y 2,3 por ciento, respectivamente.

CUADRO N° 17
EXPORTACIONES POR GRUPO DE PRODUCTOS 1/
(Valor FOB en miles de US\$)

TIPO	NOVIEMBRE			ENERO - NOVIEMBRE		
	2012	2013	Var .%	2012	2013	Var %
PRODUCTOS TRADICIONALES	224 277	102 850	-54,1	2 603 795	1 836 129	-29,5
Pesqueros	4 467	1 409	-68,5	193 639	69 225	-64,3
Agrícolas	5 632	13 470	139,2	29 097	48 398	66,3
Mineros	214 179	87 971	-58,9	2 381 059	1 718 506	-27,8
PRODUCTOS NO TRADICIONALES	65 853	57 037	-13,4	528 251	516 016	-2,3
Agropecuarios	50 730	45 675	-10,0	413 375	387 047	-6,4
Maderas y papeles	1 972	1 368	-30,6	11 439	14 592	27,6
Metal - mecánico	6	19	247,3	201	1 381	586,0
Minería no metálica	379	1 791	373,0	14 230	14 137	-0,7
Pesqueros	-	411	-	471	661	40,2
Químicos	2 884	4 434	53,7	30 429	33 161	9,0
Sidero - metalúrgico y joyería	8 446	2 662	-68,5	46 612	56 307	20,8
Textiles	1 026	152	-85,2	5 642	2 560	-54,6
Otros	410	526	28,2	5 852	6 171	5,5
OTROS 2/	0	0	-	13	5	-61,3
TOTAL EXPORTACIONES	290 130	159 887	-44,9	3 132 059	2 352 150	-24,9

1/ Cifras preliminares.

2/ Comprende la venta de combustibles y la reparación de bienes de capital.

FUENTE: SUNAT.

ELABORACIÓN: BCRP, Sucursal Trujillo, Departamento de Estudios Económicos.

GRÁFICO N° 16
ESTRUCTURA DE LAS EXPORTACIONES POR GRUPO DE PRODUCTO
ENERO – NOVIEMBRE 2013

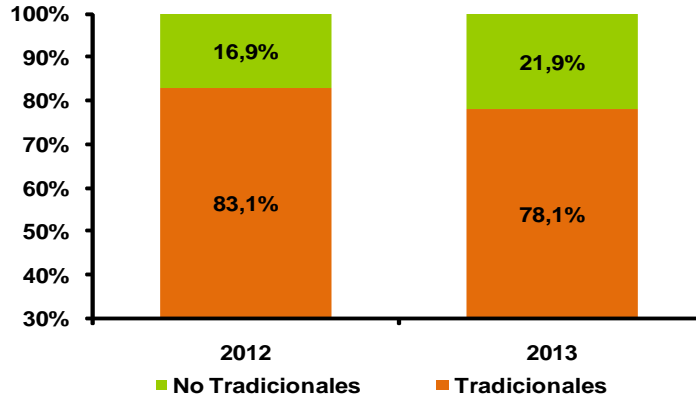

ELABORACIÓN: BCRP, Sucursal Trujillo, Departamento de Estudios Económicos.

El destino de las exportaciones se concentra en cuatro países que adquieren, en conjunto, el 70,6 por ciento del total exportado. El principal mercado es Suiza

con el 39,1 por ciento; seguido por Canadá, con el 16,7 por ciento; Estados Unidos, con el 7,7 por ciento; e India, con 7,1 por ciento, todos con oro.

CUADRO N° 18
PRINCIPALES PAISES DE DESTINO Y PRINCIPAL PRODUCTO EXPORTADO 1/
ENERO- NOVIEMBRE

País	%	Principal producto
Suiza	39,1	Oro
Canadá	16,7	Oro
Estados Unidos	7,7	Oro
India	7,1	Oro
Italia	4,8	Oro
Reino Unido	3,5	Oro
Ecuador	3,4	Alimentos para animales
Países Bajos	3,3	Espárragos en conserva
China	3,0	Espárragos fresco
Otros	11,3	Otros
Total	100,0	

1/ Cifras preliminares.

FUENTE: SUNAT.

ELABORACIÓN: BCRP. Sucursal Trujillo. Departamento de Estudios Económicos.

En cuanto al uso de la infraestructura local de embarque, durante los once primeros meses del año, del volumen total exportado (525,9 mil Tm) se ha embarcado por el puerto de Salaverry el 42,9 por ciento, principalmente, carbón antracita, azúcar y alcohol etílico. Por el puerto Callao se exportó 176,8 mil Tm,

principalmente, harina de pescado (40,8 mil Tm), espárragos preparados (25,5 mil Tm) y carbón antracita (18,3 mil Tm). Lo restante se ha efectuado por la frontera de Tumbes (86,2 mil Tm), el puerto de Paita (15,3 mil Tm), el aeropuerto Jorge Chávez (13,4 mil Tm), la frontera de Desaguadero (7,6 mil Tm), entre otros.

4.2 Importaciones

En noviembre, las importaciones por el Puerto de Salaverry (US\$ 67,9 millones) aumentaron 44,8 por ciento, respecto a similar mes de 2012, principalmente, por las mayores compras de materias primas para la agricultura (62,2 por ciento).

Entre enero y noviembre de 2013, las importaciones acumularon un valor de

US\$ 520 millones, 13,1 por ciento, por encima de igual periodo del pasado año. Aumentaron las compras de bienes de capital para la industria (87,2 por ciento), materiales de construcción (16,7 por ciento), compras de combustibles, lubricantes y conexos (90,6 por ciento), materia prima para la agricultura (8,1 por ciento) y materias primas para la industria (6,5 por ciento).

CUADRO N° 19
IMPORTACIONES SEGÚN USO O DESTINO 1/
(Valor FOB en miles de US\$)

	NOVIEMBRE			ENERO - NOVIEMBRE		
	2012	2013	Var. %	2012	2013	Var. %
I. Bienes de consumo	0	0	-	4	8	100.0
II. Insumos	32 806	44 300	35.0	414 231	447 681	8.1
Combustibles, lubricantes y conexos	3 201	0	-100.0	3 201	6 102	90.6
Materias primas para la agricultura	20 404	33 092	62.2	243 789	263 431	8.1
Materias primas para la industria	9 201	11 208	21.8	167 241	178 148	6.5
Otros	0	0	-	0	0	-
III. Bienes de capital y materiales de construcción	14 079	23 571	67.4	45 231	72 123	59.5
Materiales de construcción	3822	4 720	23.5	17802	20770	16.7
Para la agricultura	0	0	-100	0	0	-
Para la industria	10257	18850	84	27429	51352	87.2
Equipo de transporte	0	0	-	0	0	-
Diversos	0	0	-	0	0	-
TOTAL	46 886	67 870	44.8	459 465	519 812	13.1

1/ Importaciones por el puerto de Salaverry.

FUENTE: SUNAT.

ELABORACIÓN: BCRP, Sucursal Trujillo. Departamento de Estudios Económicos.

V. FINANZAS PÚBLICAS

5.1 Gobierno Central

En noviembre el Gobierno Central recaudó en La Libertad S/. 152,5 millones, 0,1 por ciento menos, en términos reales, respecto a similar mes de 2012, por la menor recaudación de ingresos no tributarios (-42,4 por ciento). Los ingresos tributarios, por el contrario, aumentaron en 1,2 por ciento, donde otros ingresos tributarios y el IGV aumentaron en 30,6 por

ciento y 0,3 por ciento, respectivamente. Los ingresos por Impuesto a la renta, por el contrario disminuyeron en 8,6 por ciento.

En el acumulado, de enero a noviembre de 2013, los ingresos recaudados totalizaron S/. 1 386,5 millones, 2,3 por ciento más, con relación a similar periodo de 2012.

CUADRO N° 20
INGRESOS RECAUDADOS EN LA LIBERTAD
(Miles de nuevos soles)

	NOVIEMBRE			ENERO - NOVIEMBRE		
	2012	2013	Var. % ^{1/}	2012	2013	Var. % ^{1/}
I. INGRESOS TRIBUTARIOS	143 757	149 805	1,2	1275 952	1347 524	2,7
1. Impuestos a los Ingresos	42 763	40 258	-8,6	520 625	495 072	-7,5
- Personas Naturales	12 386	14 676	15,1	146 780	175 104	16,0
- Personas Jurídicas	29 372	24 023	-20,6	296 514	272 238	-10,7
- Regularización	1 004	1 558	50,7	77 331	47 730	-40,0
2. Impuestos a la Importación	21	776	3/	679	11 014	3/
3. Impuestos General a las Ventas	87 348	90 174	0,3	639 051	712 816	8,5
- Operaciones Internas	67 283	59 293	-14,4	446 954	474 890	3,4
- Operaciones Externas	20 065	30 881	49,5	192 097	237 927	20,5
4. Impuestos Selectivo al Consumo^{2/}	1 299	2 026	51,5	13 833	16 017	12,6
5. Otros Ingresos Tributarios	12 326	16 571	30,6	101 764	112 605	7,6
II. INGRESOS NO TRIBUTARIOS	4 476	2 656	-42,4	41 993	39 008	-9,6
TOTAL	148 233	152 461	-0,1	1317 946	1386 533	2,3

1/ Variación en términos reales.

2/ Incluye ISC por operaciones externas.

3/ Variación porcentual mayor a 1000 por ciento.

FUENTE: SUNAT.

ELABORACIÓN: BCRP, Sucursal Trujillo. Departamento de Estudios Económicos.

5.2 Gobierno Regional

El Gobierno Regional de La Libertad gastó en noviembre S/. 107,3 millones, 17,3 por ciento más, en términos reales, respecto a igual mes del pasado año. El gasto de capital y corriente aumentaron en 80,7 y 6,9 por ciento, respectivamente.

De enero a noviembre del presente año, lo gastado acumuló un total de S/. 1 200,9 millones, 25,8 por ciento más, en términos reales, respecto a lo ejecutado en igual periodo del 2012. Los gastos tanto de capital como corriente aumentaron en 96,7 y 10,4 por ciento, respectivamente.

CUADRO N° 21
GASTOS NO FINANCIEROS DEL GOBIERNO REGIONAL 1/
(Miles de nuevos soles)

	NOVIEMBRE			ENERO-NOVIEMBRE		
	2012	2013	Var % ^{2/}	2012	2013	Var % ^{2/}
GASTOS NO FINANCIEROS	88 821	107 287	17,3	928 784	1 200 894	25,8
a. GASTOS CORRIENTES	76 231	83 870	6,9	762 865	865 431	10,4
1. Personal y obligaciones sociales	46 050	53 733	13,3	477 542	562 631	14,6
2. Pensiones y otras prestaciones sociales	12 067	12 386	-0,3	139 579	143 545	0,0
3. Bienes y servicios	17 265	16 999	-4,4	138 041	150 969	6,4
4. Donaciones y transferencias	0	0	-	0	0	-
5. Otros gastos	850	752	-14,0	7 703	8 287	4,6
b. GASTOS DE CAPITAL	12 590	23 417	80,7	165 919	335 462	96,7
1. Adquisición de activos no financieros	12 590	23 417	80,7	77 241	153 090	92,8
2. Otros gastos de capital	0	0	-	88 678	182 372	100,1

1/ Información actualizada al 31 de diciembre de 2013.

2/ Variación en términos reales.

FUENTE: Ministerio de Economía y Finanzas.

ELABORACIÓN: BCRP, Sucursal Trujillo. Departamento de Estudios Económicos.

5.3 Gobiernos Locales

El gasto no financiero de los gobiernos locales (S/. 141,8 millones) se expandió en noviembre 14,3 por ciento, en términos reales, frente a igual mes del pasado año. Los gastos tanto de capital como corriente aumentaron en 16,6 por ciento y 8,5 por ciento, respectivamente.

Entre enero y noviembre de 2013, el gasto acumulado totalizó S/. 1 199,2 millones, 16,3 por ciento más, con relación a igual periodo del pasado año, explicado por el mayor gasto de capital (21,8 por ciento) y gasto corriente (7,1 por ciento).

CUADRO N° 22
GASTOS NO FINANCIEROS DE LOS GOBIERNOS LOCALES 1/
(Miles de nuevos soles)

	NOVIEMBRE			ENERO - NOVIEMBRE		
	2012	2013	Var % ^{2/}	2012	2013	Var % ^{2/}
GASTOS NO FINANCIEROS	120 424	141 768	14,3	1 002 616	1 199 207	16,3
a. GASTOS CORRIENTES	33 454	37 371	8,5	373 181	410 935	7,1
1. Personal y obligaciones sociales	6 877	9 008	27,2	86 003	98 569	11,5
2. Pensiones y otras prestaciones sociales	3 275	2 659	-21,1	29 117	29 234	-2,3
3. Bienes y servicios	22 138	22 276	-2,3	223 830	240 378	4,5
4. Donaciones y transferencias	640	2 909	341,3	25 885	32 883	23,6
5. Otros gastos	524	519	-3,9	8 346	9 870	15,0
b. GASTOS DE CAPITAL	86 970	104 397	16,6	629 435	788 272	21,8
1. Adquisición de activos no financieros	86 321	104 372	17,4	628 054	779 880	20,8
2. Otros gastos de capital	649	25	-96,3	1 381	8 392	3/

1/ Información actualizada al 31 de diciembre de 2013.

2/ Variación en términos reales.

FUENTE: Ministerio de Economía y Finanzas.

ELABORACIÓN: BCRP, Sucursal Trujillo. Departamento de Estudios Económicos.

5.4 Inversión Pública

La inversión pública en La Libertad, correspondiente a los tres niveles de gobierno, totalizó en noviembre S/. 172,8 millones, 28,7 por ciento más, respecto a similar mes del pasado año. La inversión aumentó para el Gobierno Regional (80,7 por ciento), el Gobierno Nacional (39 por ciento) y los Gobiernos Locales (17,4 por ciento).

Durante los once primeros meses, la inversión pública acumuló un total de S/. 1 235,2 millones, 40,8 por ciento más respecto a similar periodo del pasado año. La inversión del Gobierno Nacional, aumentó 100,2 por ciento; en el Gobierno Regional, 92,5 por ciento; y en los Gobiernos Locales, 20,6 por ciento.

CUADRO N° 23
LA LIBERTAD: INVERSIÓN PÚBLICA POR NIVELES DE GOBIERNO^{1/}
(Miles de nuevos soles)

	NOVIEMBRE			ENERO-NOVIEMBRE		
	2012	2013	Var % ^{3/}	2012	2013	Var % ^{3/}
Inversión Pública^{2/}	130 344	172 764	28,7	851 908	1 235 229	40,8
Gobierno Nacional	31 433	44 975	39,0	146 613	302 258	100,2
Gobierno Regional	12 590	23 417	80,7	77 241	153 090	92,5
Gobiernos Locales	86 321	104 372	17,4	628 054	779 880	20,6

^{1/} Información actualizada al 31 de diciembre de 2013.

^{2/} Adquisición de activos no financieros.

^{3/} Variación en términos reales.

FUENTE: Ministerio de Economía y Finanzas.

ELABORACIÓN: BCRP, Sucursal Trujillo. Departamento de Estudios Económicos.

En cuanto al avance de la inversión pública, lo ejecutado de enero a noviembre del presente año representa el 57,1 por ciento del Presupuesto Institucional Modificado (PIM). El Gobierno Regional registra un avance de 70,8 por ciento, seguido del Gobierno Nacional (68,3 por ciento) y los Gobiernos Locales (51,8 por ciento).

En los Gobiernos Locales, las municipalidades de la provincia de Pataz registraron la mayor ejecución presupuestal (69,1 por ciento), mientras que los municipios de la provincia de Virú registraron el menor avance, con 31,7 por ciento.

CUADRO N° 24
LA LIBERTAD: AVANCE DE LA INVERSIÓN PÚBLICA 1/
(Miles de nuevos soles)

	PIM	ENERO - NOVIEMBRE	
		EJECUTADO	AVANCE %
TOTAL INVERSIÓN PÚBLICA^{2/}	2 164 985	1 235 229	57,1
Gobierno Nacional	442 494	302 258	68,3
Gobierno Regional	216 175	153 090	70,8
Gobiernos Locales	1 506 316	779 880	51,8
Ascope	93 710	42 164	45,0
Bolívar	25 110	8 688	34,6
Chepén	49 613	19 233	38,8
Gran Chimú	36 949	12 981	35,1
Julcán	46 908	25 031	53,4
Otuzco	138 574	58 604	42,3
Pacasmayo	85 410	56 301	65,9
Pataz	125 374	86 685	69,1
Sánchez Carrión	202 022	124 277	61,5
Santiago De Chuco	189 080	84 716	44,8
Trujillo	453 855	242 268	53,4
Virú	59 709	18 934	31,7

^{1/} Información actualizada al 31 de diciembre de 2013.

^{2/} Comprende la ejecución de la adquisición de activos no financieros.

FUENTE: Ministerio de Economía y Finanzas.

ELABORACIÓN: BCRP, Sucursal Trujillo. Departamento de Estudios Económicos.

Entre los principales proyectos que viene ejecutando el Gobierno Nacional, destaca la “Rehabilitación y Mejoramiento de la carretera Trujillo-Shirán-Huamachuco”, por un valor de S/. 109,5 millones; siguiéndole el “Mejoramiento y construcción de la carretera ruta 10, tramo: Huamachuco - Puente Pallar - Juanjuí, sector Huamachuco - Sacsacochoa - Puente Pallar” por S/. 35,8 millones.

Por su parte, los Gobiernos Locales vienen ejecutando obras de transporte (S/. 162,2 millones), cultura y deporte (S/. 161,9 millones), y saneamiento (S/. 136,9 millones); mientras que en el Gobierno Regional destaca el “Fortalecimiento de la capacidad resolutive con maquinaria pesada para las intervenciones viales en la región La Libertad” por S/. 25,7 millones, seguido por obras de operación y mantenimiento por S/. 21,6 millones, y gestión de proyectos por S/. 14, 2 millones.

CUADRO N° 25
PRINCIPALES PROYECTOS DE INVERSIÓN PÚBLICA POR NIVELES DE GOBIERNO 1/
(Miles de nuevos soles)

	ENERO - NOVIEMBRE	
	2012	2013
TOTAL INVERSIÓN PÚBLICA^{2/}	851 908	1 235 229
GOBIERNO NACIONAL	146 613	302 258
Rehabilitación y mejoramiento de la carretera Trujillo - Shirán - Huamachuco	51 088	109 534
Mejoramiento y construcción de la carretera ruta 10 tramo: Huamachuco- Puente Pallar-Juanjuí, sector: Huamachuco-Sacsacochoa- Puente Pallar	218	35 867
Concesiones viales	-	25 733
Otros	87 977	131 124
GOBIERNO REGIONAL	77 241	153 090
Fortalecimiento de la capacidad resolutive con maquinaria pesada para las intervenciones viales en la región La Libertad	0	25 681
Operación y mantenimiento	16 975	21 573
Gestión de Proyectos	12 574	14 213
Otros	47 693	91 623
GOBIERNO LOCAL	628 054	779 880
Transporte ^{3/}	164 945	162 203
Cultura y deporte ^{4/}	28 371	161 864
Saneamiento ^{5/}	153 237	136 929
Otros	281 501	318 885

^{1/} Información actualizada al 31 de diciembre de 2013.

^{2/} Adquisición de activos no financieros.

^{3/} Corresponde al nivel máximo de agregación de las acciones para la consecución de los objetivos vinculados al desarrollo de la infraestructura aérea, terrestre y acuática, así como al empleo de los diversos medios de transporte.

^{4/} Corresponde al nivel máximo de agregación para la consecución de las acciones y servicios, en materia de cultura, deporte y recreación a nivel nacional, orientados a contribuir al desarrollo integral del individuo, mejorar la convivencia social, preservar y difundir la cultura.

^{5/} Corresponde al nivel máximo de agregación de las acciones orientadas a garantizar el abastecimiento de agua potable, la implementación y mantenimiento del alcantarillado sanitario y pluvial.

Fuente: Ministerio de Economía y Finanzas.

Elaboración: BCRP, Sucursal Trujillo. Departamento de Estudios Económicos.

VI. MONEDA Y CRÉDITO

En el sistema financiero de La Libertad operan 37 instituciones, de las cuales, la mayor parte son instituciones no bancarias (62,2 por ciento).

Al mes de noviembre, el crédito del sistema financiero ascendió a S/. 6 557,8 millones, 1,5 veces más, respecto de los depósitos captados (S/. 4 430,5 millones).

**CUADRO Nº 26
ESTRUCTURA DEL SISTEMA FINANCIERO^{1/}**

	Número de Empresas	Depósitos		Créditos	
		Monto (Miles S/.)	%	Monto (Miles S/.)	%
Empresas Bancarias^{2/}	14	3 302 246	74,5%	5 372 805	81,9%
Instituciones No Bancarias	23	1 128 256	25,5%	1 185 024	18,1%
Cajas municipales	6	842 641	19,0%	598 946	9,1%
Cajas rurales de ahorro y crédito	3	21 805	0,5%	20 069	0,3%
Empresas financieras	8	263 810	6,0%	538 318	8,2%
Edpymes	6	0,00	0,0%	27 691	0,4%
TOTAL	37	4 430 502	100,0%	6 557 829	100,0%

1/ Cifras preliminares

2/ Incluye Banco de la Nación v Arobanco

Fuente: Superintendencia de Banca, Seguros v AFP (SBS)

ELABORACION: BCRP - Sucursal Trujillo. Departamento de Estudios Económicos.

6.1 Depósitos del Sistema Financiero

Los depósitos en el sistema financiero (S/.4 430,5 millones) aumentaron 8 por ciento, respecto a noviembre del pasado año. La expansión se registró en los depósitos en moneda nacional (8 por ciento) mientras que los depósitos en moneda extranjera, por el

contrario, disminuyeron en (55,7 por ciento).

Por tipo de instituciones, los depósitos en las empresas bancarias aumentaron en 12,8 por ciento; mientras que en las instituciones no bancarias la expansión fue de 6 por ciento.

**CUADRO Nº 27
DEPÓSITOS EN EL SISTEMA FINANCIERO^{1/}
(Saldos en miles de nuevos soles)**

INSTITUCIONES	NOVIEMBRE		
	2012	2013	Var. % ^{2/}
Banco de la Nación	761 264	758 640	-3,2
Empresas Bancarias	2 189 762	2 543 607	12,8
Instituciones No Bancarias	1 033 908	1 128 256	6,0
Cajas Municipales	751 621	842 641	8,9
Cajas Rurales	18 329	21 805	15,6
Financieras	263 958	263 810	-2,9
TOTAL	3 984 934	4 430 502	8,0
Vista	1 140 655	1 183 144	0,8
Ahorro	1 370 764	1 530 529	8,5
A plazos	1 473 514	1 716 828	13,2
En MN	3 014 911	3 352 477	8,0
En ME	2 362 121	1 078 024	-55,7

1/ Cifras preliminares.

2/ Variación en términos reales.

FUENTE: Superintendencia de Banca, Seguros y AFP (SBS).

ELABORACION: BCRP - Sucursal Trujillo. Departamento de Estudios Económicos.

En la participación institucional en los depósitos, el 72 por ciento se concentra en cuatro instituciones: el Banco de Crédito (22,6 por ciento), el Banco de la Nación (17,1 por ciento), la Caja Municipal de

Trujillo (16,8 por ciento) y el Banco Continental (15,4 por ciento). Las instituciones no bancarias, por su parte, captan en conjunto, el 25,5 por ciento de los depósitos totales.

CUADRO N° 28
PARTICIPACIÓN EN LOS DEPÓSITOS^{1/}
(%)

INSTITUCIONES	NOVIEMBRE		
	Miles de S/.	Participación (%)	Porcentaje acumulado
Banco de Crédito	1 002 512	22,6	22,6
Banco de la Nación	758 640	17,1	39,8
Caja Municipal de Trujillo	742 639	16,8	56,5
Banco Continental	680 523	15,4	71,9
Banco Scotiabank	321 912	7,3	79,1
Banco Interbank	316 260	7,1	86,3
Financiera Confianza ^{2/}	233 081	5,3	91,5
Banco Interamericano	54 261	1,2	92,8
Mibanco	61 585	1,4	94,2
Caja Municipal Sullana	56 243	1,3	95,4
Banco Financiero	37 317	0,8	96,3
Crediscotia Financiera	30 532	0,7	97,0
Falabella Perú	28 817	0,7	97,6
Azteca del Perú	23 861	0,5	98,1
Caja Municipal de Piura	22 060	0,5	98,6
Credi Chavin	19 212	0,4	99,1
HSBC Bank Perú	14 310	0,3	99,4
Caja Municipal del Santa	11 306	0,3	99,7
Caja Municipal de Paita	6 911	0,2	99,8
CMCP Lima	3 481	0,1	99,9
Caja Rural Sipán	2 593	0,1	99,9
Banco Ripley S.A.	2 249	0,1	100,0
Financiera Edyficar	111	0,0	100,0
Financiera ProEmpresa	61	0,0	100,0
TOTAL	4 430 477	100,0	

1/ Cifras preliminares.

2/ Caja Rural Nuestra Gente es ahora Financiera Confianza S.A.A. según resolución SBS N°2445-2013

FUENTE: Superintendencia de Banca, Seguros y AFP (SBS).

ELABORACION: BCRP - Sucursal Trujillo. Departamento de Estudios Económicos.

6.2 Crédito del Sistema Financiero

El crédito al sector privado aumentó 9,2 por ciento, respecto a noviembre del año anterior. En las empresas bancarias, que canalizan el 79,4 por ciento del crédito total, el crédito creció 11,4 por ciento interanual, mientras que en

las instituciones no bancarias, la expansión fue de 0,5 por ciento.

Al finalizar el mes, el crédito acumula un saldo de S/.6 557,8 millones, de los cuales, el 71,8 por ciento, se encuentra colocado en moneda nacional

CUADRO N° 29
CRÉDITO DEL SISTEMA FINANCIERO^{1/}
(Saldos en miles de nuevos soles)

ENTIDADES	NOVIEMBRE		
	2012	2013	Var.% ^{2/}
Banco de la Nación	142 612	162 204	10,5
Empresas Bancarias	4 543 799	5 210 601	11,4
Instituciones No Bancarias	1 145 370	1 185 024	0,5
Cajas Municipales	566 761	598 946	2,6
Cajas Rurales	21 531	20 069	-9,5
Edpymes	70 720	27 691	-62,0
Financieras	486 357	538 318	7,5
TOTAL	5 831 781	6 557 829	9,2
En MN	4 089 357	4 707 192	11,8
En ME	1 742 424	1 850 636	3,2

1/ Cifras preliminares.

2/ Variación en términos reales.

FUENTE: Superintendencia de Banca, Seguros y AFP (SBS).

ELABORACION: BCRP - Sucursal Trujillo. Departamento de Estudios Económicos.

GRÁFICO N° 17
CRÉDITO DEL SISTEMA FINANCIERO
(Tasas de variación anual)

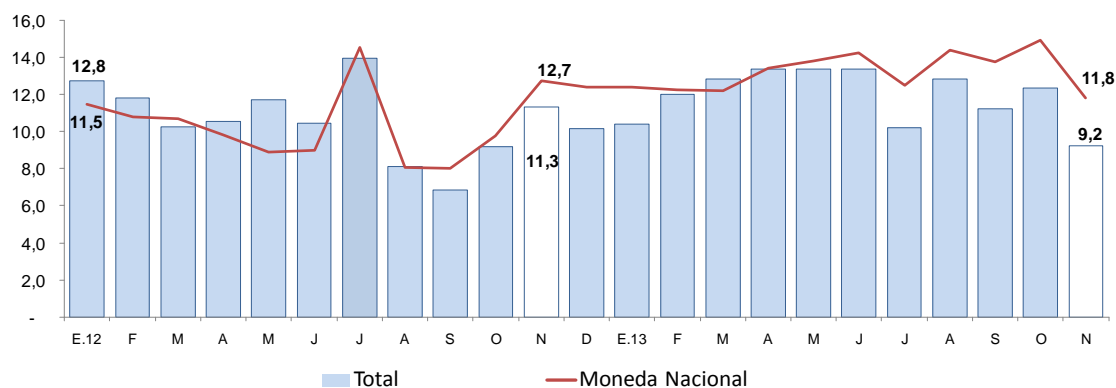

FUENTE: Superintendencia de Banca, Seguros y AFP (SBS).

ELABORACIÓN: BCRP – Sucursal Trujillo. Departamento de Estudios Económicos.

El crédito está dirigido principalmente al Hipotecario, que reciben el 33,2 por ciento del financiamiento total; seguido por el crédito para consumo, con 23,3 por ciento y el crédito Corporativo,

gran y mediana empresa, con 19,7 por ciento. La pequeña empresa y microempresa participan del 17,2 por ciento y 6,6 por ciento, respectivamente.

GRÁFICO N° 18
ESTRUCTURA DEL CRÉDITO POR TIPO

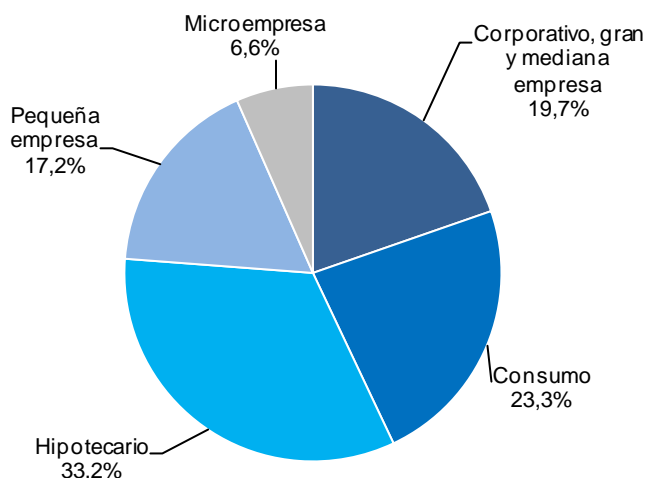

FUENTE: Superintendencia de Banca, Seguros y AFP (SBS).
ELABORACIÓN: BCRP – Sucursal Trujillo. Departamento de Estudios Económicos.

El crédito Hipotecario es el más dinámico, con un crecimiento de 14,8 por ciento, respecto a noviembre del pasado

año. Por otro lado, el crédito a la microempresa registró una caída interanual de 6,9 por ciento.

CUADRO N° 30
CRÉDITO DEL SISTEMA FINANCIERO POR TIPO^{1/}
(Saldos en miles de nuevos soles)

Tipo de crédito ^{2/}	NOVIEMBRE		
	2012	2013	Var. % ^{3/}
Hipotecario	1 077 179	1 290 769	14,8
Consumo	1 326 570	1 526 975	11,8
Corporativos, grandes y medianas Empresas	1 899 150	2 179 446	11,5
Pequeña empresa	1 077 991	1 127 987	6,7
Microempresa	450 891	432 653	-6,9
Total	5 831 781	6 557 829	9,2

^{1/} Cifras preliminares . Incluyen otorgados por Banco de la Nación y Agrobanco.

^{2/} A partir de julio 2010 entró en vigencia la nueva clasificación - Resolución SBS N°1445-2010.

^{3/} Variación en términos reales.

FUENTE: Superintendencia de Banca, Seguros y AFP (SBS).

ELABORACIÓN: BCRP - Sucursal Trujillo. Departamento de Estudios Económicos.

En cuanto a la participación institucional en el crédito, el 60,4 por ciento es canalizado por tres instituciones: el Banco de Crédito (26,0 por ciento), el Banco Continental (23,0 por ciento) y el

Banco Scotiabank (11,4 por ciento). Por su parte, las instituciones no bancarias, canalizan en su conjunto, el 18,1 por ciento del crédito total.

CUADRO Nº 31
PARTICIPACIÓN EN EL CRÉDITO^{1/}
(%)

ENTIDADES	NOVIEMBRE		
	Miles de S./	Participación (%)	Porcentaje acumulado
Banco de Crédito	1 707 611	26,0	26,0
Banco Continental	1 503 250	23,0	49,0
Banco Scotiabank	747 921	11,4	60,4
Banco Interbank	513 285	7,8	68,3
Caja Municipal de Trujillo	412 986	6,3	74,6
Mibanco	272 742	4,2	78,7
Financiera Confianza ^{2/}	160 997	2,5	81,2
Banco Falabella	161 571	2,5	83,9
Crediscotia Financiera	159 082	2,4	86,3
Banco de la Nación	162 204	2,5	88,8
Financiera Edyficar	149 958	2,3	91,1
Banco Financiero	125 228	1,9	93,0
Caja Municipal de Sullana	83 041	1,3	94,3
Caja Municipal de Plura	79 919	1,2	95,5
Azteca del Perú	56 920	0,9	96,3
Banco Interamericano	41 373	0,6	96,7
HSBC Bank Perú	36 274	0,6	97,3
Financiera Uno S.A	26 993	0,4	97,7
Agrobanco	25 434	0,4	98,1
Financiera Efectiva	21 846	0,3	98,4
Banco Ripley S.A.	9 099	0,1	98,5
Banco Cencosud	9 893	0,2	98,6
Edpyme Raíz	9 675	0,1	98,7
CMCP Lima	8 254	0,1	98,8
Caja Municipal de Paita	7 752	0,1	98,9
Señor de Luren	7 141	0,1	99,0
Caja Municipal del Santa	6 993	0,1	99,1
Caja Rural Sipán	7 339	0,1	99,2
Financiera ProEmpresa	7 125	0,1	99,4
Financiera TFC S.A.	5 945	0,1	99,4
Compartamos Financiera	6 372	0,1	99,5
Edpyme Alternativa	5 578	0,1	99,6
Credi Chavin	5 589	0,1	99,7
Inversiones la Cruz	4 343	0,1	99,8
Edpyme Marcimex S.A.	5 019	0,1	99,9
Edpyme Credivisión	2 757	0,0	100,0
Edpyme Acceso Crediticio	319	0,0	100,0
TOTAL	6 557 829	100,0	

1/ Cifras preliminares.

2/ Caja Rural Nuestra Gente es ahora Financiera Confianza S.A.A. según resolución SBS N°2445-2013

FUENTE: Superintendencia de Banca, Seguros y AFP (SBS).

ELABORACION: BCRP - Sucursal Trujillo. Departamento de Estudios Económicos.

Por su parte, la morosidad en noviembre fue de 3,2 por ciento, 0,2 puntos porcentuales más, respecto al mismo mes del pasado año. En las instituciones no

bancarias, la morosidad fue de 8 por ciento, mientras que en las empresas bancarias, 2,6 por ciento.

CUADRO N° 32
MOROSIDAD EN EL SISTEMA FINANCIERO^{1/}
(En % de las colocaciones brutas)

INSTITUCIONES	NOVIEMBRE ^{2/}		
	2012	2013	Var. ^{3/}
1. Banco de la Nación	0,5	0,6	0,1
2. Empresas Bancarias	2,2	2,6	0,4
3. Instituciones No Bancarias	6,7	8,0	-0,8
Cajas Municipales	9,1	6,4	-2,7
Cajas Rurales	2,7	15,2	12,5
Edpymes	6,1	5,6	-0,5
Financieras	4,7	4,7	0,0
TOTAL	3,0	3,2	0,2

1/ Cartera pesada = (créditos vencidos + créditos en cobranza judicial)/colocaciones brutas

2/ Cifras preliminares.

3/ Variación en puntos porcentuales.

FUENTE: Superintendencia de Banca, Seguros y AFP (SBS).

ELABORACION: BCRP - Sucursal Trujillo. Departamento de Estudios Económicos.

INFORMACIÓN ESTADÍSTICA

ANEXO 1

LA LIBERTAD: PRODUCCIÓN AGROPECUARIA 1/
(T.m.)

PRODUCTOS	2012												2013											PRODUCTOS
	ENE	FEB	MAR	ABR	MAY	JUN	JUL	AGO	SET	OCT	NOV	DIC	ENE	FEB	MAR	ABR	MAY	JUN	JUL	AGO	SET	OCT	NOV	
AGRÍCOLA																								AGRÍCOLA
Arroz	3 875	15 720	16 110	54 359	219 499	24 475	1 323	0	0	0	0	200	3 933	11 326	18 467	62 630	184 979	81 563	2 326	0	0	0	0	Arroz
Caña de azúcar	417 878	467 663	477 505	326 919	301 225	288 155	428 746	538 026	516 460	500 060	507 311	464 527	399 164	455 030	425 882	484 980	435 690	361 323	245 538	454 088	566 147	536 116	522 813	Caña de azúcar
Cebada	0	0	0	0	0	5 862	29 721	14 496	3 367	307	65	0	0	0	0	0	0	6 459	23 979	19 777	4 260	315	0	Cebada
Cebolla de cabeza	1 318	905	2 389	968	4 843	4 663	4 306	1 917	4 173	8 393	3 003	2 714	1 534	1 889	3 584	2 654	1 333	4 136	2 668	4 672	2 759	6 467	2 419	Cebolla de cabeza
Espárrago	12 796	15 395	18 348	12 945	13 814	13 230	12 508	12 114	14 397	20 855	24 490	17 362	11 537	16 069	18 051	14 700	14 223	12 805	12 248	11 973	12 083	19 057	22 790	Espárrago
Maíz amarillo duro	7 669	7 454	10 195	9 453	38 960	44 600	27 848	15 892	19 362	32 336	71 182	23 579	6 733	7 182	7 401	12 497	19 917	34 213	39 998	26 104	14 753	30 813	71 644	Maíz amarillo duro
Maíz amiláceo	0	42	72	399	1 095	5 826	9 132	1 864	155	5	0	0	0	26	68	146	1 768	6 112	8 514	2 023	251	0	0	Maíz amiláceo
Palta	919	1 054	8 406	10 567	13 151	12 394	6 923	4 192	3 471	2 996	2 779	2 548	920	1 084	4 494	12 288	14 668	13 630	7 717	4 379	3 976	2 985	2 707	Palta
Papa	22 800	39 583	51 978	51 215	69 810	36 196	15 694	4 622	8 867	15 043	27 801	35 422	29 003	41 118	58 922	64 562	67 094	31 016	7 475	4 271	7 425	21 936	33 305	Papa
Piña	2 962	3 281	3 090	2 405	1 922	2 099	1 768	1 847	1 679	1 581	1 778	1 762	2 916	3 207	3 030	2 335	1 875	2 038	1 716	1 780	1 646	1 531	1 713	Piña
Trigo	0	0	0	0	0	8 678	25 045	18 423	7 684	849	8	5	0	0	0	0	18	8 590	23 064	24 340	7 481	91	0	Trigo
Uva	3 888	4 274	4 470	3 774	3 699	3 139	3 390	3 333	3 233	3 692	3 552	3 567	3 808	4 086	4 143	3 516	3 395	2 839	3 094	3 114	3 002	3 414	3 339	Uva
Alfalfa	16 553	17 552	16 935	16 257	14 306	15 247	16 857	15 786	16 874	17 989	19 151	20 669	16 922	17 753	17 122	16 731	14 427	15 359	16 842	16 014	16 913	17 819	19 113	Alfalfa
Alcachofa	0	0	0	0	0	0	568	3 604	7 726	16 285	6 369	1 127	0	0	0	0	0	0	75	2 280	5 147	6 860	4 355	Alcachofa
Páprika	16	60	54	36	54	455	169	150	270	255	220	90	520	738	236	73	308	383	452	440	740	560	142	Páprika
Otros agrícolas																								Otros agrícolas
Frijol grano seco	144	108	136	326	610	1 027	736	183	218	370	278	81	69	63	179	397	839	767	563	130	241	361	251	Frijol grano seco
Algodón	0	0	0	0	40	1 734	3 332	796	0	0	0	0	0	0	0	0	0	2 093	3 284	0	0	0	0	Algodón
Arveja grano seco	0	0	0	0	5	843	4 186	2 552	1 680	0	0	0	0	0	0	0	0	1 093	4 659	3 149	1 057	0	0	Arveja grano seco
Camote	326	654	708	330	521	369	513	664	602	819	806	767	749	814	975	624	649	608	630	792	973	416	378	Camote
Haba grano seco	0	0	0	0	45	1 697	2 963	1 351	220	0	0	0	0	0	0	0	24	1 667	2 185	2 355	201	28	0	Haba grano seco
Oca	0	0	0	8	1 414	2 578	1 980	150	0	0	0	0	0	0	0	76	1 836	2 431	2 110	193	0	0	0	Oca
Olluco	0	0	0	312	2 442	3 941	2 745	263	0	0	0	0	0	0	314	496	2 764	3 948	2 663	165	97	0	0	Olluco
Quinua	0	0	0	0	0	281	208	16	0	0	0	0	0	0	0	0	4	311	565	34	29	0	26	Quinua
Tomate	649	508	275	505	240	88	172	422	433	828	256	303	292	563	610	324	78	431	480	1 041	750	377	464	Tomate
Yuca	1 714	1 123	714	1 743	1 183	1 475	1 545	1 315	1 276	1 869	1 845	2 371	1 225	1 295	1 486	2 450	2 392	1 664	2 355	1 724	1 637	1 621	1 833	Yuca
PECUARIO																								PECUARIO
Carne de ave ^{2/}	17 733	18 567	18 777	16 800	19 355	17 346	20 400	17 950	19 785	18 370	17 943	18 624	19 016	19 358	18 375	17 067	17 219	17 605	18 030	18 528	19 203	19 379	18 833	Carne de ave ^{2/}
Carne de ovino ^{2/}	167	171	171	178	183	189	179	178	172	180	179	189	167	172	172	179	184	190	180	184	180	188	187	Carne de ovino ^{2/}
Carne de porcino ^{2/}	873	815	814	848	889	899	914	913	883	877	828	859	903	844	841	868	921	929	948	947	920	912	859	Carne de porcino ^{2/}
Carne de vacuno ^{2/}	510	507	509	511	508	518	558	568	539	543	519	520	531	539	540	544	537	548	593	604	578	582	553	Carne de vacuno ^{2/}
Huevo	4 146	4 141	4 103	4 094	4 033	4 084	4 098	4 274	4 309	4 346	4 480	4 672	4 846	4 860	4 830	4 972	5 103	5 268	5 245	5 153	5 080	5 253	5 226	Huevo
Leche	9 064	8 994	9 042	9 583	9 530	10 046	10 267	10 288	10 353	9 894	9 780	9 868	9 172	9 177	9 169	9 756	9 682	10 209	10 434	10 456	10 646	10 111	9 943	Leche

1/ Cifras preliminares.

2/ Peso neto.

FUENTE: MINAGRI.

ELABORACION: BCRP. Sucursal Trujillo. Departamento de Estudios Económicos.

ANEXO 2

LA LIBERTAD: PRODUCCIÓN PESQUERA ^{1/}
(T.m.)

	2012												2013											
	ENE	FEB	MAR	ABR	MAY	JUN	JUL	AGO	SET	OCT	NOV	DIC	ENE	FEB	MAR	ABR	MAY	JUN	JUL	AGO	SET	OCT	NOV	
CHD 2/	445	314	313	433	517	1 166	1026	1557	2140	492	379	1679	1 487	505	2.485	1.296	1.107	858	2 040	645	674	351	608	CHD 2/
1. Fresco	445	314	313	433	517	1 166	1026	1557	2140	492	379	1679	1 487	505	2.485	1.296	1.107	858	2040	645	674	351	608	1. Fresco
2. Congelado	0	0	0	0	0	0	0	0	0	0	0	0	0	0	0	0	0	0	0	0	0	0	0	2. Congelado
3. Conservas	0	0	0	0	0	0	0	0	0	0	0	0	0	0	0	0	0	0	0	0	0	0	0	3. Conservas
CHI 3/	68 083	0	0	0	117 383	278 341	101 460	0	0	0	0	0	2 254	0	0	0	58 332	162 507	61 741	0	0	0	206 366	CHI 3/
1. Anchoqueta	68 083	0	0	0	117 383	278 341	101 460	0	0	0	0	0	2 254	0	0	0	58 332	162 507	61 741	0	0	0	206 366	1. Anchoqueta

1/ Cifras preliminares.

2/ Consumo Humano Directo.

3/ Consumo Humano Indirecto.

FUENTE: Ministerio de la Producción

ELABORACION: BCRP. Sucursal Trujillo. Departamento de Estudios Económicos.

ANEXO 3

LA LIBERTAD: PRODUCCIÓN MINERA 1/

PRODUCTOS	2012												2013											PRODUCTOS	
	ENE	FEB	MAR	ABR	MAY	JUN	JUL	AGO	SET	OCT	NOV	DIC	ENE	FEB	MAR	ABR	MAY	JUN	JUL	AGO	SET	OCT	NOV		
MINERÍA METÁLICA																									MINERÍA METÁLICA
Cobre (TMF)	95	92	68	61	80	94	101	113	116	154	141	143	137	149	150	147	139	160	148	180	154	149	165	Cobre (TMF)	
Oro (Onzas troy)	155 278	127 006	145 719	126 947	128 889	117 292	129 704	138 504	154 528	145 080	146 542	165 534	126 099	115 004	119 163	114 863	120 618	119 100	124 835	122 437	123 654	132 370	152 839	Oro (Onzas troy)	
Plata (Onzas troy)	196 357	169 402	170 724	136 640	150 101	147 950	184 394	210 780	223 597	231 516	214 139	223 328	210 454	171 452	185 633	186 079	199 608	207 149	211 102	196 853	189 360	203 301	195 236	Plata (Onzas troy)	
Plomo (TMF)	189	181	158	139	157	165	174	191	201	184	208	175	212	174	193	193	183	174	188	185	166	172	147	Plomo (TMF)	
Zinc (TMF)	617	598	503	510	512	572	573	647	678	604	700	529	639	532	577	599	549	536	564	575	508	490	460	Zinc (TMF)	

1/ Cifras preliminares.

FUENTE: MINEM.

ELABORACION: BCRP, Sucursal Trujillo. Departamento de Estudios Económicos.

ANEXO 4

LA LIBERTAD: PRODUCCIÓN MANUFACTURERA 1/
(Índice 1994 = 100)

DESCRIPCION	2012												2013											DESCRIPCION
	ENE	FEB	MAR	ABR	MAY	JUN	JUL	AGO	SET	OCT	NOV	DIC	ENE	FEB	MAR	ABR	MAY	JUN	JUL	AGO	SET	OCT	NOV	
MANUFACTURA PRIMARIA	286	236	257	184	273	418	307	274	260	267	266	248	196	233	200	245	265	347	180,7	230	290	288	468	MANUFACTURA PRIMARIA
1511 PRODUCTOS CARNICOS	199	192	226	203	204	194	216	213	187	214	195	171	190	174	211	235	223	194	225,1	212	193	220	194	1511 PRODUCTOS CARNICOS
1512-15 HARINA Y ACEITE DE PESCADO	329	0	0	0	554	1.286	489	0	0	0	0	0	10	0	0	0	211	732	274,4	0	0	0	913	1512-15 HARINA Y ACEITE DE PESCADO
1542 AZUCAR	281	308	333	235	198	186	262	357	340	347	348	325	250	305	256	316	284	249	150,3	298	381	376	362	1542 AZUCAR
MANUFACTURA NO PRIMARIA	296	283	328	292	304	284	303	372	381	399	399	342	335	315	353	318	336	295	300	347	382	372	348	MANUFACTURA NO PRIMARIA
1513 CONSERVACION FRUTAS/HORTALIZAS	438	450	597	492	520	420	351	775	1038	1133	1082	560	350	563	697	558	701	464	464	665	1008	969	837	1513 CONSERVACION FRUTAS/HORTALIZAS
1520 PRODUCTOS LACTEOS	132	186	203	174	217	190	189	206	203	204	190	184	192	167	169	142	145	137	141	131	100	90	144	1520 PRODUCTOS LACTEOS
1531 PRODUCTOS DE MOLINERIA	147	143	152	156	166	158	149	184	167	137	158	119	146	113	142	123	153	135	172	140	160	146	131	1531 PRODUCTOS DE MOLINERIA
1533 ALIMENTOS PARA ANIMALES	667	634	708	678	651	729	700	730	671	712	704	674	738	634	630	562	719	682	579	660	666	574	532	1533 ALIMENTOS PARA ANIMALES
1541 PRODUCTOS DE PANADERIA	242	175	262	249	249	258	261	280	267	264	246	228	245	168	246	252	265	240	276	290	268	281	264	1541 PRODUCTOS DE PANADERIA
1543 ELABORACION DE CHOCOLATE	71	71	86	102	130	150	162	225	420	585	598	552	99	69	62	120	117	133	133	133	133	133	133	1543 ELABORACION DE CHOCOLATE
1551 BEBIDAS ALCOHOLICAS	280	225	327	203	185	240	308	345	327	327	353	354	331	296	335	383	340	211	260	363	393	349	338	1551 BEBIDAS ALCOHOLICAS
1554 BEBIDAS GASEOSAS	717	735	783	641	679	444	616	796	755	844	845	1170	1.243	1.081	1.156	759	742	534	578	765	841	903	927	1554 BEBIDAS GASEOSAS
1711 HILADOS DE ALGODÓN	94	91	101	95	109	123	117	132	132	134	128	126	137	123	133	149	141	143	165	145	166	157	144	1711 HILADOS DE ALGODÓN
1911 CUERO	59	44	40	33	58	58	39	37	53	59	52	30	64	48	42	33	20	29	31	31	28	37	26	1911 CUERO
1920 CALZADO	95	227	216	231	232	251	227	256	266	283	305	195	200	256	296	311	256	283	313	296	290	363	183	1920 CALZADO
2021 TABLEROS AGLOMERADOS	500	493	536	589	597	573	716	695	695	779	588	605	626	356	705	786	744	747	710	791	675	570	528	2021 TABLEROS AGLOMERADOS
2101 PAPEL Y CARTON	270	241	282	241	271	122	276	322	336	270	329	339	335	235	296	321	184	319	257	323	318	323	321	2101 PAPEL Y CARTON
2212 EDICION DE PERIODICOS	122	122	127	115	127	125	124	130	122	123	120	109	130	117	123	128	135	123	125	133	120	129	124	2212 EDICION DE PERIODICOS
2520 PRODUCTOS DE PLASTICO	494	512	560	442	512	492	489	457	398	407	411	237	341	468	367	329	388	417	423	455	404	455	484	2520 PRODUCTOS DE PLASTICO
2694 CEMENTO	280	257	288	263	278	275	316	346	325	331	356	325	317	296	300	303	288	284	308	341	336	328	312	2694 CEMENTO
3420 CARROCERIAS	180	148	122	116	169	159	132	159	137	227	206	132	111	116	159	164	159	132	137	74	85	174	190	3420 CARROCERIAS
TOTAL	293	268	306	258	295	326	304	341	343	358	357	312	291	289	305	295	314	312	262	310	354	345	385	TOTAL

1/ Cifras preliminares.

FUENTE: Gerencia Regional de Agricultura, Ministerio de la Producción y Empresas.

ELABORACION: BCRP, Sucursal Trujillo. Departamento de Estudios Económicos.

ANEXO 5

LA LIBERTAD: PRODUCCIÓN MANUFACTURERA 1/
(Variación porcentual)

DESCRIPCION	2012												2013											DESCRIPCION
	ENE	FEB	MAR	ABR	MAY	JUN	JUL	AGO	SET	OCT	NOV	DIC	ENE	FEB	MAR	ABR	MAY	JUN	JUL	AGO	SET	OCT	NOV	
MANUFACTURA PRIMARIA	9,4	8,2	8,2	-29,1	51,0	212,0	75,9	9,7	7,8	3,3	-20,1	-53,8	-31,5	-1,3	-22,3	33,6	-3,0	-16,9	-41,1	-15,9	11,8	8,1	75,7	MANUFACTURA PRIMARIA
1511 PRODUCTOS CARNICOS	14,6	5,0	1,2	-3,6	-3,1	-9,9	-2,0	-16,3	-19,3	-1,7	-14,3	-8,9	-4,7	-9,2	-6,6	15,6	9,2	-0,2	4,4	-0,2	3,0	2,9	-0,4	1511 PRODUCTOS CARNICOS
1512-15 HARINA Y ACEITE DE PESCADO	177,0	-	-	-100,0	2/	2/	-	-	-	-	-100,0	-100,0	-97,1	-	-	-	-62,0	-43,0	-43,9	-	-	-	-	1512-15 HARINA Y ACEITE DE PESCADO
1542 AZÚCAR	-9,2	8,3	8,6	-3,5	-13,6	20,0	18,5	11,4	9,4	3,6	-0,6	-4,0	-11,0	-0,9	-23,2	34,8	43,4	33,6	-42,6	-16,7	12,2	8,4	3,9	1542 AZÚCAR
MANUFACTURA NO PRIMARIA	-6,0	-1,2	3,7	9,5	8,3	2,8	10,8	18,5	4,6	4,1	9,7	5,4	13,2	11,4	7,6	8,9	10,5	3,8	-1,0	-6,8	0,3	-6,9	-13,3	MANUFACTURA NO PRIMARIA
1513 CONSERVACION FRUTAS/HORTALZAS	-46,0	-39,9	-20,3	-24,2	-4,5	-9,1	-4,5	14,4	-15,6	-16,9	-8,9	-33,6	-20,1	25,2	16,8	13,3	34,7	10,5	32,4	-14,2	-2,9	-14,5	-22,7	1513 CONSERVACION FRUTAS/HORTALZAS
1520 PRODUCTOS LACTEOS	-25,2	9,6	-2,4	-13,4	5,6	-2,7	3,3	-6,2	1,0	0,0	-1,8	16,7	45,4	-10,2	-16,8	-18,8	-32,9	-28,1	-25,4	-36,1	-50,9	-56,2	-24,3	1520 PRODUCTOS LACTEOS
1531 PRODUCTOS DE MOLINERIA	-4,1	22,4	23,1	37,4	2,9	6,4	7,2	10,7	10,9	-21,9	8,2	-4,4	-0,5	-20,9	-6,7	-21,4	-7,9	-14,7	15,7	-24,0	-3,7	7,2	-17,1	1531 PRODUCTOS DE MOLINERIA
1533 ALIMENTOS PARA ANIMALES	9,5	9,3	4,1	10,6	-4,9	22,3	6,2	7,2	-0,3	7,7	5,2	3,4	10,6	0,1	-10,9	-17,1	10,5	-6,4	-17,3	-9,6	-0,8	-19,4	-26,6	1533 ALIMENTOS PARA ANIMALES
1541 PRODUCTOS DE PANADERIA	1,6	19,5	0,3	14,3	-2,6	-1,5	9,3	10,6	-1,8	-6,1	5,8	16,8	1,3	-3,7	-6,0	0,9	6,4	-7,0	5,7	3,6	0,5	6,5	6,9	1541 PRODUCTOS DE PANADERIA
1543 ELABORACION DE CHOCOLATE	-39,9	46,2	44,0	-16,6	-0,3	-4,8	-5,0	-18,2	-2,4	-3,4	-3,6	28,2	39,1	-2,6	-28,2	18,4	-10,3	-11,1	-17,7	-40,9	-68,3	-77,3	-77,8	1543 ELABORACION DE CHOCOLATE
1551 BEBIDAS ALCOHOLICAS	11,5	21,2	22,7	15,4	20,8	17,6	6,6	11,1	8,0	11,7	15,9	31,7	18,0	31,6	2,4	88,8	84,0	-12,2	-15,7	5,4	20,3	6,7	-4,2	1551 BEBIDAS ALCOHOLICAS
1554 BEBIDAS GASEOSAS	8,9	38,8	26,4	38,9	21,0	-6,6	31,1	64,2	53,1	70,9	65,1	90,1	73,2	47,1	47,7	18,5	9,2	20,5	-6,0	-4,0	11,4	7,0	9,7	1554 BEBIDAS GASEOSAS
1711 HILADOS DE ALGODÓN	-8,1	-5,6	-8,5	-16,7	7,4	35,6	16,4	31,4	37,1	41,2	62,4	49,2	45,8	35,5	32,2	56,8	30,1	16,2	40,7	10,0	25,3	16,8	13,0	1711 HILADOS DE ALGODÓN
1911 CUERO	187,4	56,1	83,6	22,5	45,8	73,4	109,9	27,2	70,5	167,7	-1,2	-3,9	8,7	9,1	4,9	-0,4	-65,8	-49,4	-20,3	-15,4	-46,0	-37,2	-49,4	1911 CUERO
1920 CALZADO	-42,7	-3,7	-22,3	70,0	0,6	55,0	21,2	21,8	66,7	119,7	49,7	30,9	109,6	12,6	37,3	34,6	10,1	12,5	38,2	14,9	7,1	26,4	-40,9	1920 CALZADO
2021 TABLEROS AGLOMERADOS	-20,2	-5,1	12,7	16,9	24,2	-22,5	21,0	58,3	57,3	51,6	29,7	36,8	25,2	-27,7	31,4	33,4	24,6	30,2	-0,8	13,8	-2,9	-26,8	-10,3	2021 TABLEROS AGLOMERADOS
2101 PAPEL Y CARTON	14,6	-24,9	-5,8	53,8	277,9	-64,3	-19,5	14,4	56,8	-12,8	10,4	6,9	23,9	-2,2	4,9	32,8	-32,0	160,4	-6,7	0,2	-5,5	19,9	-2,6	2101 PAPEL Y CARTON
2212 EDICION DE PERIODICOS	9,0	15,7	11,7	6,5	9,0	12,2	6,9	7,6	1,8	1,2	6,5	-2,0	5,9	-3,9	-3,6	11,3	6,2	-1,0	0,6	2,8	-1,9	4,2	3,3	2212 EDICION DE PERIODICOS
2520 PRODUCTOS DE PLASTICO	13,2	23,3	19,9	14,6	11,0	-3,6	11,5	-1,7	-8,5	-14,8	-3,2	-26,7	-30,9	-8,7	-34,4	-25,5	-24,2	-15,3	-13,5	-0,5	1,5	11,8	17,7	2520 PRODUCTOS DE PLASTICO
2694 CEMENTO	16,3	9,2	15,2	26,0	10,3	16,2	28,0	23,0	12,3	14,1	23,4	13,8	13,2	15,3	4,0	15,3	3,6	3,1	-2,7	-1,4	3,4	-0,8	-12,2	2694 CEMENTO
3420 CARROCERIAS	21,4	27,3	9,5	-8,3	33,3	3,4	8,7	20,0	-21,2	79,2	0,0	-43,2	-38,2	-21,4	30,4	40,9	-6,3	-16,7	4,0	-53,3	-38,5	-23,3	-7,7	3420 CARROCERIAS
TOTAL	-1,7	1,2	4,9	-2,4	18,1	40,0	25,6	16,2	5,4	3,9	0,9	-20,2	-0,5	7,8	-0,3	14,4	6,6	-4,5	-13,7	-9,1	3,1	-3,4	7,5	TOTAL

1/ Cifras preliminares.

2/ Variación mayor a 1000 por ciento.

FUENTE: Gerencia Regional de Agricultura, Ministerio de la Producción y Empresas.

ELABORACION: BCRP, Sucursal Trujillo. Departamento de Estudios Económicos.

ANEXO 6

**TIPO DE CAMBIO PARALELO
CIUDAD DE TRUJILLO**

	2008		2009		2010		2011		2012		2013		
	COMPRA	VENTA	COMPRA	VENTA	COMPRA	VENTA	COMPRA	VENTA	COMPRA	VENTA	COMPRA	VENTA	
ENERO	2,94	2,96	3,13	3,16	2,85	2,88	2,78	2,80	2,68	2,70	2,53	2,55	ENERO
FEBRERO	2,89	2,91	3,21	3,24	2,84	2,86	2,75	2,77	2,67	2,69	2,56	2,58	FEBRERO
MARZO	2,79	2,82	3,17	3,19	2,82	2,85	2,76	2,78	2,66	2,68	2,58	2,60	MARZO
ABRIL	2,72	2,75	3,08	3,11	2,82	2,85	2,80	2,82	2,65	2,67	2,58	2,61	ABRIL
MAYO	2,78	2,82	2,96	3,00	2,83	2,85	2,77	2,80	2,65	2,67	2,62	2,65	MAYO
JUNIO	2,87	2,90	2,96	2,99	2,82	2,84	2,75	2,77	2,65	2,68	2,73	2,76	JUNIO
JULIO	2,84	2,87	2,99	3,01	2,81	2,83	2,73	2,75	2,62	2,64	2,76	2,79	JULIO
AGOSTO	2,86	2,89	2,94	2,97	2,79	2,81	2,72	2,74	2,60	2,62	2,79	2,81	AGOSTO
SETIEMBRE	2,95	2,98	2,90	2,93	2,78	2,80	2,72	2,74	2,58	2,60	2,77	2,80	SETIEMBRE
OCTUBRE	3,05	3,09	2,85	2,88	2,78	2,80	2,73	2,75	2,57	2,59	2,75	2,78	OCTUBRE
NOVIEMBRE	3,08	3,10	2,87	2,89	2,78	2,81	2,69	2,71	2,58	2,60	2,78	2,80	NOVIEMBRE
DICIEMBRE	3,09	3,11	2,85	2,88	2,80	2,82	2,67	2,70	2,54	2,57			DICIEMBRE

Elaboración: BCRP, Sucursal Trujillo. Departamento de Estudios Económicos.

ANEXO 7

LA LIBERTAD: EXPORTACIONES POR TIPO DE PRODUCTO 1/
(Miles de US \$ FOB)

TIPO	2012												2013											TIPO
	ENE	FEB	MAR	ABR	MAY	JUN	JUL	AGO	SET	OCT	NOV	DIC	ENE	FEB	MAR	ABR	MAY	JUN	JUL	AGO	SET	OCT	NOV	
Productos Tradicionales	192 892	308 644	286 515	233 762	205 591	232 087	233 097	241 261	229 564	216 104	224 277	212 215	208 827	146 519	269 959	148 803	174 860	152 997	120 377	191 883	161 414	157 640	102 850	Productos Tradicionales
Pesqueros	14 838	23 014	25 585	28 230	1 910	10 726	39 612	23 337	5 211	16 709	4 467	2 419	54	113	1 769	365	0	2 137	4 765	21 506	25 664	11 443	1 409	Pesqueros
Agrícolas	2 207	1 791	1 825	48	43	16 142	6	28	1 366	10	5 632	8	7 033	7	65	2 576	12 463	1 075	791	4 995	2 622	3 301	13 470	Agrícolas
Miñeros	175 847	283 839	259 105	205 485	203 638	205 219	193 479	217 895	222 987	199 385	214 179	209 788	201 740	146 399	268 126	145 863	162 397	149 785	114 821	165 381	133 128	142 896	87 971	Miñeros
Productos no tradicionales	41 852	37 998	44 612	30 737	46 339	53 555	53 944	44 500	48 153	60 709	65 853	71 033	44 428	38 810	37 649	44 535	48 998	54 114	56 233	46 597	37 299	50 318	57 037	Productos no tradicionales
Agropecuarios	35 625	29 968	37 607	26 638	34 108	42 660	42 817	35 471	33 026	44 725	50 730	45 764	30 208	22 368	27 221	30 715	37 254	41 424	44 225	36 479	32 108	39 369	45 675	Agropecuarios
Maderas y papeles	1 366	694	684	677	991	547	1 101	1 219	901	1 288	1 972	1 644	2 104	1 105	1 190	1 848	894	1 070	1 186	864	1 509	1 452	1 368	Maderas y papeles
Metal - mecánico	10	2	14	3	2	22	89	1	11	41	6	190	100	555	27	0	18	2	135	33	375	117	19	Metal - mecánico
Minería no metálica	350	3 724	368	2 577	375	4 319	526	646	452	515	379	497	599	3 506	378	542	1 388	3 065	522	1 330	377	639	1 791	Minería no metálica
Pesqueros	0	0	0	112	10	150	99	0	0	101	0	45	0	0	0	0	0	2	188	0	0	60	411	Pesqueros
Químicos	3 087	2 424	4 019	201	3 572	297	3 648	441	5 505	4 352	2 884	2 188	2 302	4 054	2 409	3 961	2 895	400	3 544	4 104	251	4 806	4 434	Químicos
Sidero - metalúrgico y joyería	0	0	0	0	6 103	4 925	4 902	6 067	7 435	8 734	8 446	19 826	8 421	6 830	5 825	6 389	5 862	6 781	5 691	3 176	1 837	2 834	2 662	Sidero - metalúrgico y joyería
Textiles	950	751	886	78	513	247	83	264	351	494	1 026	367	188	97	157	75	83	230	266	349	550	413	152	Textiles
Otros	462	434	1 034	452	666	389	681	392	472	460	410	512	505	294	443	1 004	604	1 141	476	262	291	627	526	Otros
Otros 2/	0	0	0	0	0	0	0	0	13	0	0	0	0	0	5	0	0	0	0	0	0	0	0	Otros 2/
TOTAL EXPORTACIONES	234 744	346 642	331 127	264 500	251 930	285 642	287 041	285 761	277 730	276 813	290 130	283 248	253 254	185 329	307 613	193 338	223 859	207 110	176 610	238 480	198 713	207 958	159 887	TOTAL EXPORTACIONES

1/ Cifras preliminares.

2/ Comprende la venta de combustibles y alimentos a naves extranjeras y la reparación de bienes de capital.

FUENTE: SUNAT.

ELABORACIÓN: BCRP. Sucursal Trujillo. Departamento de Estudios Económicos.

ANEXO 8

LA LIBERTAD: EXPORTACIONES DE PRODUCTOS TRADICIONALES 1/
(Miles de US\$ FOB)

TIPO	2012												2013											TIPO
	ENE	FEB	MAR	ABR	MAY	JUN	JUL	AGO	SET	OCT	NOV	DIC	ENE	FEB	MAR	ABR	MAY	JUN	JUL	AGO	SET	OCT	NOV	
PESQUEROS	14 838	23 014	25 585	28 230	1 910	10 726	39 612	23 337	5 211	16 709	4 467	2 419	54	113	1 769	365	0	2 137	4 765	21 506	25 664	11 443	1 409	PESQUEROS
Harina de pescado																								Harina de pescado
Volumen (TM)	12 674	18 767	22 426	23 559	1 617	8 391	29 448	14 057	3 446	11 153	2 884	1 312	28	64	0	233	0	1 233	2 992	13 728	17 149	7 931	636	Volumen (TM)
Valor (Miles US\$)	14 838	23 014	25 585	27 896	1 910	10 726	38 734	19 837	5 211	16 709	4 467	2 419	54	113	0	365	0	2 137	4 765	21 506	25 664	11 443	891	Valor (Miles US\$)
Aceite de pescado																								Aceite de pescado
Volumen (TM)	0	0	0	214	0	0	525	2 000	0	0	0	0	0	0	668	0	0	0	0	0	0	0	228	Volumen (TM)
Valor (Miles US\$)	0	0	0	334	0	0	878	3 500	0	0	0	0	0	0	1 769	0	0	0	0	0	0	0	518	Valor (Miles US\$)
AGRÍCOLAS	2 207	1 791	1 825	48	43	16 142	5	28	1 366	10	5 632	8	7 033	7	65	2 576	12 463	1 075	791	4 995	2 622	3 301	13 470	AGRÍCOLAS
Azúcar																								Azúcar
Volumen (TM)	3 120	2 600	2 600	0	0	21 624	0	15	2 482	0	10 923	0	13 420	0	0	5 000	18 750	1 995	1 497	13 828	5 060	6 326	25 435	Volumen (TM)
Valor (Miles US\$)	2 178	1 771	1 771	0	0	16 122	0	13	1 346	0	5 620	0	7 018	0	0	2 550	12 413	1 047	788	4 989	2 619	3 291	13 449	Valor (Miles US\$)
Café																								Café
Volumen (TM)	0	0	0	0	0	0	0	0	0	0	0	0	0	0	0	0	0	0	0	0	0	0	0	Volumen (TM)
Valor (Miles US\$)	0	0	0	0	0	0	0	0	0	0	0	0	0	0	0	0	0	0	0	0	0	0	0	Valor (Miles US\$)
Resto de agrícolas	29	20	54	48	43	20	5	15	20	10	12	8	15	7	65	26	51	27	3	7	3	10	21	Resto de agrícolas
MINEROS	175 847	283 839	259 105	205 485	203 638	205 219	193 479	217 895	222 987	199 385	214 179	209 788	201 740	146 399	268 126	145 863	162 397	149 785	114 821	165 381	133 128	142 896	87 971	MINEROS
Cobre																								Cobre
Volumen (TM)	579	0	521	616	148	147	2 214	276	425	393	345	0	264	290	269	97	95	265	350	188	189	761	526	Volumen (TM)
Valor (Miles US\$)	3 564	0	3 074	3 164	680	601	16 387	1 272	1 897	2 355	1 966	0	1 256	1 310	1 156	409	383	890	1 055	897	960	2 055	1 464	Valor (Miles US\$)
Oro																								Oro
Volumen (TM)	5	10	9	7	7	7	6	8	7	6	7	7	6	5	9	6	7	7	5	7	6	6	3	Volumen (TM)
Valor (Miles US\$)	171 071	283 485	256 031	197 695	201 330	200 740	172 771	214 835	218 219	195 166	210 631	204 874	195 825	144 553	265 546	142 553	158 581	146 330	111 561	160 897	130 428	138 151	86 507	Valor (Miles US\$)
Plata																								Plata
Volumen (TM)	144	99	0	193	377	0	0	591	0	500	194	729	318	190	394	1 054	1 152	0	501	1 153	0	4	0	Volumen (TM)
Valor (Miles US\$)	471	354	0	740	1 628	0	0	1 788	0	1 646	730	4 914	1 080	536	1 423	2 901	3 433	0	1 253	2 829	0	2 687	0	Valor (Miles US\$)
Plomo																								Plomo
Volumen (TM)	0	0	0	1 164	0	0	1 511	0	309	92	189	0	644	0	0	0	0	590	451	375	248	0	0	Volumen (TM)
Valor (Miles US\$)	0	0	0	3 886	0	0	4 321	0	737	219	495	0	1 822	0	0	0	0	1 301	952	758	472	0	0	Valor (Miles US\$)
Zinc																								Zinc
Volumen (TM)	1 037	0	0	0	0	4 589	0	0	2 751	0	546	0	2 129	0	0	0	0	1 834	0	0	1 636	0	0	Volumen (TM)
Valor (Miles US\$)	741	0	0	0	0	3 878	0	0	2 135	0	356	0	1 757	0	0	0	0	1 263	0	0	1 269	0	0	Valor (Miles US\$)
Resto de mineros	0	0	0	0	0	0	0	0	0	0	0	0	0	0	0	0	1	0	0	0	0	3	0	Resto de mineros
TOTAL	192 892	308 644	286 515	233 762	205 591	232 087	233 097	241 261	229 564	216 104	224 277	212 215	208 827	146 519	269 959	148 803	174 860	152 997	120 377	191 883	161 414	157 640	102 850	TOTAL

1/ Cifras preliminares.

FUENTE: SUNAT.

ELABORACION: BCRP, Sucursal Trujillo. Departamento de Estudios Económicos.

ANEXO 9

LA LIBERTAD: EXPORTACIONES DE PRODUCTOS NO TRADICIONALES 1/
(Miles de US \$ FOB)

TIPO	2012												2013												TIPO
	ENE	FEB	MAR	ABR	MAY	JUN	JUL	AGO	SET	OCT	NOV	DIC	ENE	FEB	MAR	ABR	MAY	JUN	JUL	AGO	SET	OCT	NOV		
AGROPECUARIOS	35 625	29 968	37 607	26 638	34 108	42 660	42 817	35 471	33 026	44 725	50 730	45 764	30 208	22 368	27 221	30 715	37 254	41 424	44 225	36 479	32 108	39 369	45 675	AGROPECUARIOS	
Legumbres	25 180	18 886	24 656	13 552	18 944	24 398	21 254	21 550	25 035	34 669	37 350	36 862	23 413	14 979	19 260	19 051	19 427	19 715	20 107	15 908	21 178	26 146	120	Legumbres	
Frutas	2 610	2 310	3 622	3 441	3 962	7 502	10 843	5 517	831	2 207	3 154	2 479	835	1 525	2 437	4 285	8 129	14 592	18 994	13 633	3 864	4 742	5 409	Frutas	
Productos vegetales diversos	6 022	7 413	7 645	7 997	8 477	9 038	8 644	6 290	5 117	5 465	8 443	4 526	4 480	4 561	3 693	5 073	7 522	5 199	3 417	5 324	4 486	5 813	32 737	Productos vegetales diversos	
Cereales y sus preparaciones	165	3	187	310	210	175	201	212	86	628	39	427	0	162	257	40	211	31	122	129	249	170	5 006	Cereales y sus preparaciones	
Té, café, cacao y esencias	121	120	137	99	282	261	370	418	123	135	92	0	116	178	350	537	409	406	277	67	140	105	2 359	Té, café, cacao y esencias	
Resto	1 527	1 235	1 361	1 240	2 233	1 285	1 505	1 484	1 834	1 621	1 653	1 470	1 364	963	1 224	1 730	1 556	1 480	1 308	1 418	2 192	2 392	43	Resto	
PESQUEROS	0	0	0	112	10	150	99	0	0	101	0	45	0	0	0	0	0	2 188	0	0	60	411	PESQUEROS		
Crustáceos y moluscos congelados	0	0	0	112	10	150	98	0	0	0	0	0	0	0	0	0	0	0	188	0	0	0	0	Crustáceos y moluscos congelados	
Pescado congelado	0	0	0	0	0	0	1	0	0	0	0	0	0	0	0	0	0	0	0	0	0	0	0	Pescado congelado	
Preparaciones y conservas	0	0	0	0	0	0	0	0	0	2	0	0	0	0	0	0	0	2	0	0	0	0	3	Preparaciones y conservas	
Resto	0	0	0	0	0	0	0	0	0	99	0	45	0	0	0	0	0	0	0	0	0	60	408	Resto	
TEXTILES	950	751	886	78	513	247	83	264	351	494	1 026	367	188	97	157	75	83	230	266	349	550	413	152	TEXTILES	
Prendas de vestir y otras confecciones	92	28	178	0	38	68	0	84	5	77	115	40	42	48	142	46	43	70	46	69	47	83	94	Prendas de vestir y otras confecciones	
Tejidos	231	77	463	78	166	179	82	39	47	32	818	41	35	49	0	0	39	0	0	47	37	41	0	Tejidos	
Fibras textiles	0	0	0	0	0	0	0	0	0	0	0	0	0	0	0	0	0	0	0	0	0	0	0	Fibras textiles	
Hilados	627	646	245	0	310	0	0	140	299	385	92	286	111	0	15	29	1	160	220	234	467	290	58	Hilados	
MADERAS, PAPELES Y SUS MANUFACTURAS	1 366	694	684	677	991	547	1 101	1 219	901	1 288	1 972	1 644	2 104	1 105	1 190	1 848	894	1 070	1 186	864	1 509	1 452	1 368	MADERAS, PAPELES Y SUS MANUFACTURAS	
Artículos impresos	1	0	0	1	0	0	0	0	0	0	4	0	0	0	1	0	0	3	0	0	0	0	0	Artículos impresos	
Manufacturas de papel y cartón	116	0	0	241	175	0	9	107	0	75	84	74	2 019	1 005	1 149	1 831	894	1 067	1 186	864	1 509	1 452	1 237	Manufacturas de papel y cartón	
Manufacturas de madera	1 250	694	684	435	815	547	1 092	1 112	901	1 213	1 883	1 571	79	101	40	7	0	0	0	0	0	0	126	Manufacturas de madera	
Muebles de madera y sus partes	0	0	0	0	0	0	0	0	0	0	0	0	0	0	0	0	0	0	0	0	0	0	0	Muebles de madera y sus partes	
Resto	0	0	0	0	0	0	0	0	0	0	0	0	6	0	0	10	0	0	0	0	0	0	5	Resto	
QUÍMICOS	3 087	2 424	4 019	201	3 572	297	3 648	441	5 505	4 352	2 884	2 188	2 302	4 054	2 409	3 961	2 895	400	3 544	4 104	251	4 806	4 434	QUÍMICOS	
Productos químicos orgánicos e inorgánicos	3 020	2 357	3 959	190	3 516	295	3 585	441	4 941	4 352	2 884	2 128	2 167	4 054	2 409	3 960	2 812	260	3 464	4 033	140	4 709	4 331	Productos químicos orgánicos e inorgánicos	
Artículos manufacturados de plásticos	66	65	0	7	24	0	62	0	2	0	0	36	136	0	0	0	83	93	19	34	34	0	0	Artículos manufacturados de plásticos	
Materias tintóreas, curtientes y colorantes	2	1	0	0	0	0	0	0	0	0	0	0	0	0	0	0	0	0	0	0	0	0	0	Materias tintóreas, curtientes y colorantes	
Manufacturas de caucho	0	0	0	0	0	2	0	0	0	0	0	0	0	0	0	0	0	0	0	0	0	0	0	Manufacturas de caucho	
Aceites esenciales y productos de tocador	0	1	1	0	0	0	0	84	1	0	0	0	0	0	0	1	0	1	0	0	0	0	0	Aceites esenciales y productos de tocador	
Resto	0	0	59	4	32	0	0	478	0	0	0	24	0	0	1	0	0	47	61	37	78	97	103	Resto	
MINERALES NO METÁLICOS	350	3 724	368	2 577	375	4 319	526	646	452	515	379	497	599	3 506	378	542	1 388	3 065	522	1 330	377	639	1 791	MINERALES NO METÁLICOS	
Cemento y materiales de construcción	0	0	0	0	0	0	3	0	0	0	0	0	6	0	0	0	0	0	0	0	0	0	0	Cemento y materiales de construcción	
Abonos y minerales en bruto	0	0	0	4	9	0	0	0	0	0	0	0	0	0	0	0	0	0	0	0	0	0	0	Abonos y minerales en bruto	
Vidrio y artículos de vidrio	0	0	0	0	0	0	0	0	0	0	0	0	0	0	0	0	0	0	0	0	0	0	0	Vidrio y artículos de vidrio	
Artículos de cerámica	0	0	0	0	0	0	0	0	0	0	0	165	0	6	0	0	0	0	0	0	0	0	0	Artículos de cerámica	
Carbón antracita	350	3 724	368	2 553	366	4 289	523	646	422	515	379	332	563	3 500	378	542	1 388	3 065	492	1 330	377	639	1 791	Carbón antracita	
Resto	0	0	0	20	0	30	0	30	0	0	0	0	30	0	0	0	0	0	30	0	0	0	0	Resto	
SIDERO - METALÚRGICO Y JOYERÍA	0	0	0	0	6 103	4 925	4 902	6 067	7 435	8 734	8 446	19 826	8 421	6 830	5 825	6 389	5 862	6 781	5 691	3 176	1 837	2 834	2 662	SIDERO - METALÚRGICO Y JOYERÍA	
Productos de hierro	0	0	0	0	0	19	11	0	10	0	20	0	0	0	0	0	29	0	0	0	0	0	23	Productos de hierro	
Manufacturas de metales comunes	0	0	0	0	0	2	1	0	6	1	0	0	0	5	0	20	0	5	0	5	0	0	4	Manufacturas de metales comunes	
Productos de plata	0	0	0	0	6 103	4 903	4 891	6 067	7 419	8 733	8 426	19 826	8 421	6 826	5 825	6 370	5 832	6 775	5 691	3 171	1 837	2 834	2 634	Productos de plata	
Artículos de joyería	0	0	0	0	0	0	0	0	0	0	0	0	0	0	0	0	0	0	0	0	0	0	0	Artículos de joyería	
Resto	0	0	0	0	0	0	0	0	0	0	0	0	0	0	0	0	0	0	0	0	0	0	0	Resto	
METAL - MECÁNICOS	10	2	14	3	2	22	89	1	11	41	6	190	100	555	27	0	18	2	135	33	375	117	19	METAL - MECÁNICOS	
Vehículos de carretera	10	0	0	0	0	0	80	0	0	0	0	178	0	534	0	0	16	0	0	21	356	0	0	Vehículos de carretera	
Maquinaria y equipo industrial	0	2	9	0	0	22	0	1	11	3	6	12	0	0	21	0	0	0	0	3	0	52	18	Maquinaria y equipo industrial	
Máquinas y aparatos eléctricos, y sus partes	0	0	0	0	0	0	0	0	0	0	0	0	0	0	0	0	0	2	8	6	0	0	0	Máquinas y aparatos eléctricos, y sus partes	
Artículos manufacturados de hierro o acero	0	0	0	0	0	0	0	0	0	0	0	0	0	0	0	0	0	0	0	0	0	0	0	Artículos manufacturados de hierro o acero	
Maquinaria y equipo de ing. civil, y sus partes	0	0	0	0	0	0	0	0	8	0	0	0	0	0	0	0	0	0	0	0	0	0	0	Maquinaria y equipo de ing. civil, y sus partes	
Maquinaria y equipo generadores de fuerza	0	0	0	0	2	0	0	0	0	0	0	0	0	0	0	0	0	0	0	0	0	0	0	Maquinaria y equipo generadores de fuerza	
Resto	0	0	5	3	0	9	0	0	31	0	0	0	100	21	5	0	2	0	127	4	19	65	2	Resto	
OTROS 2/	462	434	1 034	452	666	389	681	392	472	460	410	512	505	294	443	1 004	604	1 141	476	262	291	627	526	OTROS 2/	
TOTAL NO TRADICIONALES	41 852	37 998	44 612	30 737	46 339	53 555	53 944	44 500	48 153	60 709	65 853	71 033	44 428	38 810	37 649	44 535	48 998	54 114	56 233	46 597	37 299	50 318	57 037	TOTAL NO TRADICIONALES	

1/ Cifras preliminares.
2/ Comprende calzado, productos de cuero y resto de otros no tradicionales.
FUENTE: SUNAT.
ELABORACIÓN: BCRP, Sucursal Trujillo, Departamento de Estudios Económicos.

ANEXO 10

LA LIBERTAD: EXPORTACIONES POR BLOQUE ECONÓMICO 1/
(Miles de US\$ FOB)

BLOQUE ECONÓMICO	2012												2013												BLOQUE ECONÓMICO
	ENE	FEB	MAR	ABR	MAY	JUN	JUL	AGO	SET	OCT	NOV	DIC	ENE	FEB	MAR	ABR	MAY	JUN	JUL	AGO	SET	OCT	NOV		
I. AMÉRICA	62 896	63 377	76 329	52 726	69 684	87 056	80 190	61 437	78 805	70 085	82 350	51 080	77 344	55 918	57 214	64 177	70 289	65 876	68 048	79 898	54 476	74 120	59 718	I. AMÉRICA	
A. TLCAN	50 698	43 603	55 706	39 667	53 095	70 035	63 429	50 346	68 597	53 614	66 079	38 111	64 098	39 768	48 563	47 118	56 249	51 843	59 190	68 084	41 494	57 195	43 670	A. TLCAN	
Canadá	40 082	37 707	44 331	31 554	40 793	37 515	44 414	30 969	49 346	35 075	41 087	18 123	41 794	28 950	40 714	36 893	38 354	34 643	35 603	41 014	30 493	38 803	25 996	Canadá	
Estados Unidos	10 277	5 683	11 011	8 056	12 244	32 190	18 219	18 696	18 451	18 079	24 687	19 569	22 233	10 529	7 660	10 072	17 574	16 847	23 441	26 879	10 624	18 024	17 130	Estados Unidos	
México	339	212	364	58	59	330	796	681	800	460	305	420	71	289	188	153	321	354	145	191	377	368	544	México	
B. CAN	10 050	11 227	12 746	7 906	12 292	10 436	11 249	8 493	6 993	12 914	11 377	9 881	10 888	11 143	6 762	14 709	12 422	9 236	6 929	7 831	10 444	15 630	11 270	B. CAN	
Bolivia	463	458	263	507	370	342	355	401	241	455	465	392	370	265	350	492	325	492	418	347	378	771	395	Bolivia	
Colombia	3 357	4 501	6 342	1 273	4 091	1 105	2 325	581	84	4 251	432	2 196	2 982	3 747	480	6 536	2 818	1 370	1 133	311	2 647	6 323	3 794	Colombia	
Ecuador	6 230	6 269	6 141	6 125	7 831	8 989	8 570	7 511	6 668	8 208	10 480	7 294	7 535	7 131	5 932	7 680	9 280	7 374	5 378	7 173	7 419	8 536	7 081	Ecuador	
C. MERCOSUR	449	244	292	179	240	478	302	434	586	414	1 067	720	323	102	366	495	472	396	857	386	929	278	495	C. MERCOSUR	
Argentina	6	0	15	9	3	3	34	3	27	3	133	165	108	0	82	80	152	80	170	0	75	80	99	Argentina	
Brasil	440	239	276	170	234	472	222	429	555	410	912	526	213	61	284	413	318	313	685	351	851	151	394	Brasil	
Resto MERCOSUR	3	5	2	0	3	3	46	2	3	1	23	28	2	41	0	2	2	2	35	2	47	2	2	Resto MERCOSUR	
D. OTROS PAÍSES	1 699	8 302	7 585	4 974	4 057	6 107	5 209	2 165	2 629	3 144	3 826	2 368	2 035	4 905	1 524	1 855	1 146	4 401	1 072	3 598	1 608	1 017	4 283	D. OTROS PAÍSES	
Chile	719	2 550	4 137	2 435	1 830	1 309	3 531	1 854	1 879	2 711	2 292	1 686	1 573	1 707	1 342	1 698	1 014	1 847	1 029	3 101	1 505	981	2 554	Chile	
Resto de América	980	5 753	3 447	2 539	2 226	4 797	1 678	311	750	433	1 534	682	462	3 198	182	157	131	2 554	43	496	103	35	1 729	Resto de América	
II. EUROPA	156 406	256 353	234 842	193 161	177 678	186 039	155 327	202 575	188 300	186 068	198 640	213 318	170 232	99 077	175 932	102 834	124 865	124 048	80 415	125 655	115 165	118 625	83 546	II. EUROPA	
A. UNIÓN EUROPEA	79 467	90 075	77 825	92 536	66 261	76 407	70 066	59 478	48 247	45 221	29 356	35 862	55 315	36 344	42 867	26 800	32 577	25 381	19 964	28 308	37 029	52 483	40 210	A. UNIÓN EUROPEA	
Alemania	4 969	1 507	2 245	19 205	1 210	5 566	9 240	3 445	1 037	2 934	1 320	670	676	86	611	610	743	456	521	298	5 049	1 929	1 499	Alemania	
Bélgica - Luxemburgo	261	218	476	150	152	190	1 166	120	2 202	39	131	63	0	23	54	38	0	45	1 277	76	1 642	449	140	Bélgica - Luxemburgo	
España	6 627	5 021	4 949	4 095	5 778	11 292	6 745	6 507	4 180	6 961	9 944	7 853	3 421	2 568	5 154	6 181	7 899	7 553	6 106	5 191	6 514	6 686	20 259	España	
Francia	4 494	2 947	2 828	2 286	3 187	2 874	2 537	2 580	4 383	4 893	4 997	4 545	2 755	2 378	4 124	3 843	2 588	3 071	1 164	1 763	2 227	4 943	3 578	Francia	
Países Bajos	6 403	7 147	7 114	4 334	2 198	2 955	4 081	2 718	6 434	2 193	3 623	1 832	3 431	3 940	5 531	2 722	16 334	3 768	8 050	9 578	3 078	4 631	9 073	Países Bajos	
Resto Unión Europea	56 714	73 235	60 213	62 466	53 736	53 530	46 297	44 107	30 012	28 200	9 341	20 900	45 032	27 349	27 393	13 407	5 013	10 487	2 847	11 402	18 519	33 844	5 661	Resto Unión Europea	
B. OTROS PAÍSES	76 938	166 279	157 017	100 625	111 416	109 632	85 262	143 097	140 052	140 847	169 284	177 456	114 916	62 733	133 065	76 034	92 288	98 667	60 451	97 347	78 136	66 142	43 335	B. OTROS PAÍSES	
Suiza	76 472	166 223	148 202	100 577	111 387	109 613	85 233	143 042	139 915	139 611	168 188	176 616	114 573	62 733	133 009	75 961	92 288	98 590	59 139	97 342	78 112	66 093	42 806	Suiza	
Resto de Europa	466	55	8 815	48	29	19	29	55	138	1 236	1 096	840	343	0	56	73	0	78	1 313	5	23	48	530	Resto de Europa	
III. ASIA	12 312	22 368	15 640	15 211	4 134	8 522	46 299	18 269	6 160	16 636	5 241	18 436	5 239	26 856	74 174	23 049	25 343	14 119	27 677	30 282	23 274	12 074	14 332	III. ASIA	
China	9 320	16 725	8 300	10 071	3 119	5 597	25 094	11 830	2 151	11 901	3 624	4 080	1 142	602	1 486	3 210	3 464	2 137	4 431	18 958	18 236	7 328	374	China	
Japón	1 637	443	1 494	591	1 009	2 001	2 037	4 361	1 766	4 069	910	1 060	424	274	520	643	818	554	658	789	952	1 267	585	Japón	
Taiwán	386	2 732	2 659	560	0	664	1 623	868	927	358	43	0	0	0	0	0	0	0	0	0	774	298	0	Taiwán	
Resto de Asia	970	2 468	3 186	3 988	6	260	17 545	1 210	1 316	308	664	13 296	3 674	25 980	72 169	19 195	21 061	11 428	22 588	10 535	3 312	3 180	13 373	Resto de Asia	
IV. ÁFRICA	2 869	4 297	4 190	3 237	138	3 376	5 008	3 208	4 182	3 761	3 684	0	6	3 316	51	2 504	2 840	2 769	127	2 523	5 445	2 661	2 106	IV. ÁFRICA	
V. OCEANÍA	260	247	126	165	297	649	216	258	284	263	215	413	433	162	241	699	521	298	342	122	353	479	185	V. OCEANÍA	
TOTAL	234 744	346 642	331 127	264 500	251 930	285 642	287 041	285 747	277 730	276 813	290 130	283 248	253 254	185 329	307 613	193 263	223 859	207 110	176 610	238 480	198 713	207 958	159 887	TOTAL	

¹ Cifras preliminares.

FUENTE: SUNAT.

ELABORACION: BCRP. Sucursal Trujillo. Departamento de Estudios Económicos.

ANEXO 11

LA LIBERTAD: EXPORTACIONES NO TRADICIONALES DE PRODUCTOS AGROPECUARIOS 1/
(Miles de US \$ FOB)

TIPO	2012												2013											TIPO
	ENE	FEB	MAR	ABR	MAY	JUN	JUL	AGO	SET	OCT	NOV	DIC	ENE	FEB	MAR	ABR	MAY	JUN	JUL	AGO	SET	OCT	NOV	
LEGUMBRES	25 180	18 886	24 656	13 552	18 944	24 398	21 254	21 550	25 035	34 669	37 350	36 862	23 413	14 979	19 260	19 051	19 427	19 715	20 107	15 908	21 178	26 146	32 737	LEGUMBRES
Alcachofas en conserva	4 045	1 267	2 742	2 173	2 321	1 434	2 805	6 363	9 365	14 967	11 252	12 096	3 956	2 686	2 607	2 715	2 527	2 571	2 045	1 931	3 437	4 685	6 337	Alcachofas en conserva
Espárragos congelados	934	84	59	11	243	1 042	469	333	180	429	510	782	632	208	273	192	395	723	756	901	794	1 367	1 455	Espárragos congelados
Espárragos en conserva	10 580	7 821	8 938	6 225	9 249	11 414	8 967	5 038	6 915	8 810	10 400	10 727	9 674	6 558	8 065	9 649	8 937	8 905	4 806	2 751	6 018	8 534	9 088	Espárragos en conserva
Espárragos frescos	6 036	7 472	9 086	1 614	2 522	5 896	6 464	6 277	4 313	4 305	6 954	7 441	6 338	4 096	4 256	2 247	3 572	4 722	9 588	8 436	5 005	5 515	8 410	Espárragos frescos
Pimientos en conserva	1 783	1 440	1 368	1 872	2 446	2 326	722	594	832	1 005	1 988	2 361	516	364	2 173	1 884	1 910	887	1 010	276	1 480	1 442	2 747	Pimientos en conserva
Resto de legumbres 2/	1 801	802	2 463	1 656	2 162	2 285	1 828	2 946	3 430	5 152	6 246	3 455	2 298	1 067	1 887	2 364	2 086	1 907	1 903	1 614	4 444	4 602	4 699	Resto de legumbres 2/
FRUTAS	2 610	2 310	3 622	3 441	3 962	7 502	10 843	5 517	831	2 207	3 154	2 479	835	1 525	2 437	4 285	8 129	14 592	18 994	13 633	3 864	4 742	5 409	FRUTAS
Aguacates (paltas) frescos o secos	0	0	0	718	2 768	6 115	9 422	3 872	126	0	25	0	0	0	41	2 118	6 350	13 289	17 569	12 107	525	0	0	Aguacates (paltas) frescos o secos
Mangos 3/	518	1 107	2 261	2 183	959	688	209	338	0	27	39	65	372	1 414	1 917	1 728	1 639	799	391	239	207	53	71	Mangos 3/
Resto de frutas 4/	2 091	1 203	1 361	540	235	699	1 212	1 308	705	2 180	3 090	2 414	463	111	479	440	140	504	1 035	1 286	3 131	4 690	5 339	Resto de frutas 4/
PRODUCTOS VEGETALES DIVERSOS	6 022	7 413	7 645	7 997	8 477	9 038	8 644	6 290	5 117	5 465	8 443	4 526	4 480	4 561	3 693	5 073	7 522	5 199	3 417	5 324	4 486	5 813	5 006	PRODUCTOS VEGETALES DIVERSOS
Alimentos para animales	5 715	7 229	7 401	7 855	8 351	8 607	7 761	5 676	4 323	5 032	7 445	4 057	4 373	4 182	3 578	5 053	7 325	5 199	3 274	5 209	4 234	5 596	4 885	Alimentos para animales
Semillas 5/	0	0	0	0	0	0	0	0	0	0	0	0	0	0	0	0	0	0	0	0	18	0	0	Semillas 5/
Algas	0	0	0	0	0	29	0	0	0	0	0	0	0	0	0	0	0	0	0	0	0	0	0	Algas
Resto de productos vegetales diversos	307	185	245	142	125	401	883	614	794	433	997	469	107	379	115	20	197	0	142	115	234	218	121	Resto de productos vegetales diversos 6/
OTROS 7/	1 813	1 358	1 684	1 648	2 726	1 721	2 076	2 114	2 043	2 384	1 784	1 897	1 480	1 303	1 831	2 307	2 176	1 918	1 707	1 614	2 580	2 668	2 523	OTROS 7/
AGROPECUARIOS	35 625	29 968	37 607	26 638	34 108	42 660	42 817	35 471	33 026	44 725	50 730	45 764	30 208	22 368	27 221	30 715	37 254	41 424	44 225	36 479	32 108	39 369	45 675	AGROPECUARIOS

1/ Cifras preliminares.

2/ Tomates, cebolla, aceitunas y demás hortalizas.

3/ Mangos frescos, congelados y en conserva.

4/ Resto de frutas. Papayas, uvas, limones y mermeladas.

5/ Semillas. De hortalizas y frutas.

6/ Salvados, moyuelos y demás residuos del cernido.

7/ Té, café, cacao y esencias, cereales y sus preparaciones, y demás.

FUENTE: SUNAT.

ELABORACION: BCRP. Sucursal Trujillo. Departamento de Estudios Económicos.

ANEXO 12

**LA LIBERTAD: IMPORTACIONES POR EL PUERTO DE SALAVERRY 1/
(Valor FOB en Miles de US\$)**

	2012												2013											
	ENE	FEB	MAR	ABR	MAY	JUN	JUL	AGO	SET	OCT	NOV	DIC	ENE	FEB	MAR	ABR	MAY	JUN	JUL	AGO	SET	OCT	NOV	
I. Bienes de consumo	0	0	0	0	0	3	0	1	0	0	0	0	0	0	0	0	0	3	0	0	0	5	0	I. Bienes de consumo
II. Insumos	43 594	25 241	24 926	27 761	33 255	32 168	41 842	38 341	43 076	71 220	32 806	40 883	43 955	41 755	14 215	43 490	31 542	28 325	60 897	30 362	42 875	44 076	44 300	II. Insumos
Combustibles, lubricantes y conexos	0	0	0	0	0	0	0	0	0	0	3 201	0	0	0	0	0	0	2 849	0	0	3 253	0	0	Combustibles, lubricantes y conexos
Materias primas para la agricultura	26 990	12 527	18 722	12 666	17 548	19 677	28 360	14 554	27 262	45 079	20 404	31 859	26 805	21 865	11 264	26 866	21 889	12 785	33 504	17 492	13 087	28 608	33 092	Materias primas para la agricultura
Materias primas para la industria	16 604	12 714	6 204	15 095	15 707	12 491	13 482	23 787	15 814	26 141	9 201	9 024	17 150	19 889	2 951	16 624	9 653	12 691	27 393	12 870	26 534	15 468	11 208	Materias primas para la industria
III. Bienes de capital y materiales de construcción	0	0	1 855	1 509	807	7 223	4 608	6 716	5 289	3 145	14 079	5 994	6 619	1 417	5 210	2 181	36 833	1 423	869	1 076	2 364	12 482	23 571	III. Bienes de capital y materiales de construcción
Materiales de construcción	0	0	1 855	1 509	803	0	1 562	3 420	1 686	3 145	3 822	1 869	0	1 417	1 784	2 177	2 834	1 418	869	1 076	2 364	2 112	4 720	Materiales de construcción
Para la Agricultura				0			0							0	0	0	2 819			0	0	0	0	Para la Agricultura
Para la industria	0	0	0	0	4	7 223	3 046	3 296	3 603	0	10 257	4 125	6 619	0	3 426	4	33 999	5	0	0	0	10 370	18 850	Para la industria
TOTAL	43 594	25 241	26 781	29 269	34 062	39 394	46 450	45 058	48 365	74 366	46 886	46 877	50 574	43 171	19 425	45 671	68 376	29 751	61 765	31 438	45 239	56 562	67 870	TOTAL

† Cifras preliminares

FUENTE: SUNAT.

ELABORACION: BCRP. Sucursal Trujillo. Departamento de Estudios Económicos

ANEXO 13

LA LIBERTAD: INGRESOS CORRIENTES DEL GOBIERNO CENTRAL
(Miles de nuevos soles)

	2012												2013											
	ENE	FEB	MAR	ABR	MAY	JUN	JUL	AGO	SET	OCT	NOV	DIC	ENE	FEB	MAR	ABR	MAY	JUN	JUL	AGO	SET	OCT	NOV	
I. INGRESOS TRIBUTARIOS	110 516	88 675	134 610	129 741	102 865	104 414	110 322	121 650	107 468	121 934	143 757	117 904	141 738	112 269	109 792	138 720	110 402	105 078	115 668	108 322	130 199	125 532	149 805	I. INGRESOS TRIBUTARIOS
1. Impuestos a los Ingresos	46 805	38 513	80 037	65 199	39 462	41 686	46 645	36 867	40 350	42 299	42 763	45 606	50 022	43 690	59 503	57 930	37 112	43 892	36 655	37 953	40 664	47 393	40 258	1. Impuestos a los Ingresos
- Personas Naturales	17 026	9 589	9 941	22 264	11 222	14 578	15 647	10 666	11 790	11 672	12 386	12 945	18 954	11 401	12 095	21 637	12 651	20 576	15 135	13 412	13 773	20 795	14 676	- Personas Naturales
- Personas Jurídicas	29 198	28 281	27 510	21 379	24 220	25 683	29 923	25 411	28 176	27 361	29 372	29 383	30 833	30 848	31 713	17 967	19 220	22 036	20 342	23 808	25 863	25 584	24 023	- Personas Jurídicas
- Regularización	580	643	42 585	21 557	4 020	1 425	1 075	791	384	3 266	1 004	3 279	235	1 440	15 696	18 326	5 242	1 280	1 178	733	1 028	1 014	1 558	- Regularización
2. Impuestos a la Importación	8	6	7	5	6	403	15	192	10	4	21	13	4	3	11	3	3	4	3	1 755	7 110	1 340	776	2. Impuestos a la Importación
3. Impuestos General a las Ventas	56 754	45 751	45 763	51 494	53 406	49 437	53 072	73 965	53 422	68 639	87 348	60 394	85 707	63 079	41 427	59 792	63 490	48 653	68 540	58 321	68 493	65 141	90 174	3. Impuestos General a las Ventas
- Operaciones Internas	38 520	36 392	38 255	39 614	33 902	33 539	33 239	52 931	32 819	40 459	67 283	39 790	71 651	37 867	32 872	36 690	33 113	35 048	40 814	39 860	43 192	44 491	59 293	- Operaciones Internas
- Operaciones Externas	18 234	9 359	7 508	11 880	19 504	15 898	19 833	21 033	20 604	28 180	20 065	20 604	14 056	25 213	8 555	23 102	30 377	13 605	27 726	18 461	25 301	20 651	30 881	- Operaciones Externas
4. Impuestos Selectivo al Consumo	1 202	1 005	926	953	1 037	1 275	1 640	1 566	1 378	1 553	1 299	1 316	781	874	843	1 014	1 180	1 528	1 533	2 005	2 101	2 132	2 026	4. Impuestos Selectivo al Consumo
5. Otros Ingresos Tributarios	5 747	3 401	7 876	12 091	8 954	11 613	8 951	9 060	12 307	9 439	12 326	10 574	5 224	4 623	8 008	19 980	8 617	11 001	8 936	8 288	11 831	9 526	16 571	5. Otros Ingresos Tributarios
II. INGRESOS NO TRIBUTARIOS	3 082	9 989	2 411	1 782	2 870	3 045	2 163	2 227	2 807	7 141	4 476	5 307	4 144	5 991	4 793	1 939	4 181	3 409	2 485	3 236	3 065	3 109	2 656	II. INGRESOS NO TRIBUTARIOS
INGRESOS CORRIENTES (I+II)	113 598	98 665	137 021	131 523	105 735	107 459	112 485	123 877	110 275	129 075	148 233	123 211	145 882	118 260	114 585	140 659	114 583	108 486	118 153	111 559	133 264	128 641	152 461	INGRESOS CORRIENTES (I+II)

FUENTE: SUNAT.

ELABORACION: BCRP. Sucursal Trujillo. Departamento de Estudios Económicos.

ANEXO 14

LA LIBERTAD: DEPÓSITOS Y OBLIGACIONES DEL SISTEMA FINANCIERO^{1/}
(Saldos en miles de nuevos soles)

INSTITUCIONES	2012		2013										INSTITUCIONES	
	NOV	DIC	ENE	FEB	MAR	ABR	MAY	JUN	JUL	AGO	SET	OCT		NOV
I. EMPRESAS BANCARIAS	2 921 371	3 016 934	2 998 540	3 026 461	3 081 213	3 055 268	3 066 725	3 081 750	3 251 035	3 320 551	3 257 646	3 267 201	3 302 246	I. EMPRESAS BANCARIAS
Depósitos a la vista	1 107 856	1 075 881	1 102 331	1 115 139	1 239 034	1 109 698	1 087 292	1 088 943	1 216 549	1 267 126	1 187 515	1 195 065	1 183 019	Depósitos a la vista
En m/n	947 553	924 580	917 206	955 119	1 027 426	917 697	915 047	918 087	1 018 944	1 042 808	975 299	980 700	944 262	En m/n
En m/e	160 303	151 301	185 125	160 020	211 608	192 001	172 245	170 855	197 605	224 318	212 216	214 366	238 757	En m/e
Depósitos de ahorro	1 152 094	1 261 141	1 218 919	1 235 163	1 274 769	1 255 312	1 245 319	1 263 389	1 309 170	1 316 555	1 315 242	1 319 160	1 320 902	Depósitos de ahorro
En m/n	804 389	893 739	867 065	887 139	923 936	908 445	887 383	883 758	925 334	894 077	899 266	914 114	912 981	En m/n
En m/e	347 706	367 401	351 854	348 023	350 833	346 867	357 936	379 632	383 836	422 479	415 975	405 046	407 921	En m/e
Depósitos a plazo	661 421	679 913	677 290	676 160	567 410	690 258	734 114	729 418	725 317	736 870	754 889	752 976	798 325	Depósitos a plazo
En m/n	412 523	434 639	431 515	432 407	371 493	433 338	461 071	451 037	445 208	454 276	457 688	462 231	498 014	En m/n
En m/e	248 898	245 274	245 775	243 752	195 917	256 920	273 043	278 381	280 109	282 593	297 201	290 745	300 311	En m/e
II. INSTITUCIONES NO BANCARIAS	1 033 908	1 039 086	1 105 051	1 060 723	1 064 312	1 082 162	1 121 865	1 150 192	1 137 954	1 145 867	1 134 378	1 138 352	1 128 256	II. INSTITUCIONES NO BANCARIAS
Depósitos a la vista	185	81	16	15	4	13	2	131	55	21	22	4	126	Depósitos a la vista
En m/n	185	53	16	15	4	13	2	131	27	21	2	4	70	En m/n
En m/e	0	28	0	0	0	0	0	0	28	0	19	0	56	En m/e
Depósitos de ahorro	220 112	216 330	240 763	210 604	213 517	213 596	208 889	208 758	216 452	207 651	209 965	212 595	209 627	Depósitos de ahorro
En m/n	191 490	187 517	208 938	188 617	192 696	192 406	187 483	188 429	196 416	185 491	189 098	191 203	188 359	En m/n
En m/e	28 623	28 813	31 825	21 987	20 821	21 190	21 406	20 329	20 037	22 160	20 867	21 392	21 268	En m/e
Depósitos a plazo	813 610	822 676	864 272	850 104	850 791	868 553	912 973	941 303	921 446	938 195	924 392	925 753	918 478	Depósitos a plazo
En m/n	716 243	712 025	758 677	758 800	749 543	749 898	786 928	812 777	799 434	811 646	794 536	817 300	808 767	En m/n
En m/e	97 367	110 651	105 595	91 304	101 248	118 655	126 045	128 526	122 013	126 549	129 855	108 453	109 711	En m/e
III. TOTAL SISTEMA FINANCIERO	3 955 279	4 056 020	4 103 591	4 087 183	4 145 525	4 137 430	4 188 590	4 231 942	4 388 989	4 466 417	4 392 024	4 405 553	4 430 502	III. TOTAL SISTEMA FINANCIERO
Depósitos a la vista	1 108 042	1 075 962	1 102 347	1 115 154	1 239 038	1 109 711	1 087 295	1 089 074	1 216 604	1 267 146	1 187 537	1 195 069	1 183 144	Depósitos a la vista
En m/n	947 738	924 633	917 222	955 134	1 027 430	917 711	915 050	918 218	1 018 971	1 042 828	975 302	980 704	944 331	En m/n
En m/e	160 303	151 329	185 125	160 020	211 608	192 001	172 245	170 855	197 633	224 318	212 235	214 366	238 813	En m/e
Depósitos de ahorro	1 372 207	1 477 470	1 459 683	1 445 766	1 488 286	1 468 908	1 454 208	1 472 147	1 525 622	1 524 206	1 525 206	1 531 755	1 530 529	Depósitos de ahorro
En m/n	995 878	1 081 256	1 076 003	1 075 756	1 116 632	1 100 851	1 074 866	1 072 187	1 121 750	1 079 567	1 088 364	1 105 318	1 101 339	En m/n
En m/e	376 329	396 214	383 679	370 010	371 653	368 057	379 342	399 960	403 872	444 639	436 842	426 438	429 189	En m/e
Depósitos a plazo	1 475 031	1 502 589	1 541 561	1 526 263	1 418 201	1 558 810	1 647 087	1 670 721	1 646 763	1 675 065	1 679 281	1 678 728	1 716 803	Depósitos a plazo
En m/n	1 128 766	1 146 664	1 190 192	1 191 207	1 121 037	1 183 236	1 247 999	1 263 814	1 244 642	1 265 922	1 252 224	1 279 531	1 306 782	En m/n
En m/e	346 264	355 924	351 369	335 056	297 165	375 575	399 088	406 907	402 121	409 142	427 056	399 198	410 022	En m/e

1/ Cifras Preliminares.

FUENTE: Superintendencia de Banca, Seguros y AFP (SBS).

ELABORACION: BCRP - Sucursal Trujillo. Departamento de Estudios Económicos.

ANEXO 15

LA LIBERTAD: CRÉDITO DEL SISTEMA FINANCIERO AL SECTOR PRIVADO^{1/}

(Miles de Nuevos Soles)

ENTIDADES FINANCIERAS	2012		2013										ENTIDADES FINANCIERAS	
	NOV	DIC	ENE	FEB	MAR	ABR	MAY	JUN	JUL	AGO	SET	OCT		NOV
I. BANCO DE LA NACIÓN	142 612	141 968	144 307	147 708	149 782	153 385	155 805	157 208	159 174	149 717	151 657	152 665	162 204	I. BANCO DE LA NACIÓN
II. EMPRESAS BANCARIAS	4 543 799	4 542 016	4 547 815	4 617 686	4 733 905	4 853 828	5 004 219	5 087 071	5 123 383	5 141 233	5 078 735	5 159 884	5 210 601	II. EMPRESAS BANCARIAS
Interbank	473 318	473 479	459 803	471 925	478 213	478 290	492 089	506 260	503 577	507 903	496 917	515 560	513 285	Interbank
Continental	1 359 970	1 342 923	1 357 167	1 367 341	1 409 598	1 449 429	1 503 352	1 513 216	1 537 921	1 517 317	1 486 763	1 487 065	1 503 250	Continental
Crédito	1 482 259	1 475 477	1 481 338	1 514 718	1 553 130	1 595 496	1 644 860	1 674 791	1 677 570	1 701 243	1 678 966	1 711 525	1 707 611	Crédito
Citibank	753	663	749	820	913	974	925	0	0	0	0	0	0	Citibank
Scotiabank	567 214	574 197	590 650	609 046	624 792	651 373	669 205	679 527	696 566	702 749	696 764	713 499	747 921	Scotiabank
Agrobanco	18 040	18 828	19 392	22 265	24 134	25 993	26 584	31 663	21 627	22 538	23 193	23 764	25 434	Agrobanco
Financiero	92 571	97 847	91 452	88 547	100 548	104 812	107 975	117 697	117 742	115 933	118 425	125 076	125 228	Financiero
Interamericano de Finanzas	26 152	26 611	25 673	25 785	26 017	27 683	28 735	30 943	33 718	35 861	37 915	40 548	41 373	Interamericano de Finanzas
HSBC Bank Perú	31 495	32 412	27 920	27 045	27 720	27 708	28 944	28 450	28 210	30 120	31 968	35 151	36 274	HSBC Bank Perú
Mibanco	289 918	291 044	284 799	282 548	281 223	280 509	283 568	280 544	281 371	278 623	276 467	273 293	272 742	Mibanco
Falabella Perú	147 292	149 932	146 843	146 495	146 170	148 845	153 385	158 086	157 824	159 624	159 394	160 034	161 571	Falabella Perú
Banco Ripley SA	14 274	14 853	14 257	13 689	13 311	13 008	12 830	12 589	12 206	11 790	11 301	10 101	9 099	Banco Ripley SA
Azteca del Perú	40 202	43 138	42 957	42 373	42 671	43 820	45 500	46 711	48 116	49 701	51 780	54 747	56 920	Azteca del Perú
Banco Cencosud ^{2/}	341	614	4 814	5 089	5 467	5 889	6 267	6 594	6 934	7 831	8 882	9 520	9 893	Banco Cencosud ^{2/}
III. INSTITUCIONES NO BANCARIAS	1 095 828	1 087 371	1 104 789	1 113 917	1 114 190	1 115 119	1 121 147	1 128 894	1 140 427	1 144 014	1 151 416	1 160 330	1 185 024	III. INSTITUCIONES NO BANCARIAS
Financiera Confianza ^{3/}	145 219	142 364	143 263	145 308	147 463	149 885	151 708	153 820	155 084	157 340	158 427	160 626	160 997	Financiera Confianza ^{3/}
Caja Municipal de Trujillo	410 246	401 681	397 534	400 343	399 247	398 996	396 738	398 403	401 547	403 134	404 663	405 618	412 986	Caja Municipal de Trujillo
Caja Municipal de Piura	66 584	66 663	69 813	71 148	71 376	70 450	71 264	71 951	72 533	74 153	75 699	77 689	79 919	Caja Municipal de Piura
Caja Municipal de Paita	7 846	8 045	8 136	8 326	8 218	8 296	7 691	7 599	7 434	7 696	7 911	7 770	7 752	Caja Municipal de Paita
Caja Municipal de Sullana	62 027	60 996	78 766	82 801	82 973	80 922	82 731	85 271	84 474	85 018	85 027	81 130	83 041	Caja Municipal de Sullana
CMCP Lima	10 877	11 214	11 561	12 027	11 845	12 011	12 023	11 620	10 651	10 315	9 846	9 021	8 254	CMCP Lima
OMAC Del Santa	9 182	8 909	8 584	8 253	8 069	8 011	7 391	6 928	6 506	6 300	6 520	6 715	6 993	OMAC Del Santa
Caja Rural Sipan	4 968	4 990	5 155	5 395	5 471	5 570	5 287	5 247	5 534	5 820	6 024	6 530	7 339	Caja Rural Sipan
Caja Rural Credi Chavin	8 191	7 820	7 858	7 648	7 316	7 396	7 040	6 669	6 436	6 135	5 835	4 587	5 589	Caja Rural Credi Chavin
Señor de Luren	8 372	8 248	8 159	8 424	8 235	7 955	8 093	7 945	7 670	7 966	7 762	7 664	7 141	Señor de Luren
Edpyme Acceso Crediticio	259	271	285	298	307	336	344	376	397	426	426	359	319	Edpyme Acceso Crediticio
Edpyme Marcimex S.A. ^{4/}	4 547	4 959	4 802	5 024	3 540	3 254	3 185	2 938	3 019	3 113	3 113	4 047	5 019	Edpyme Marcimex S.A. ^{4/}
Edpyme Alternativa	4 165	4 150	4 196	4 415	4 501	4 545	4 575	4 593	4 702	4 956	4 956	5 343	5 578	Edpyme Alternativa
Edpyme Raiz	5 287	5 414	5 844	6 188	6 617	6 972	7 367	7 786	7 914	8 266	8 266	9 195	9 675	Edpyme Raiz
Edpyme Credivisión	2 086	2 092	2 199	2 177	2 234	2 327	2 292	2 253	2 139	2 137	2 137	2 434	2 757	Edpyme Credivisión
Inversiones La Cruz	6 057	5 531	5 402	5 317	4 707	4 627	4 747	4 758	4 688	4 505	4 505	4 417	4 343	Inversiones La Cruz
Financiera ProEmpresa ^{5/}	4 836	4 626	4 543	4 485	4 471	4 518	4 351	4 656	5 148	5 616	6 119	6 526	7 125	Financiera ProEmpresa ^{5/}
Financiera Edyficar	106 226	108 840	112 577	116 949	119 273	122 440	126 799	129 696	132 203	134 273	137 120	143 671	149 958	Financiera Edyficar
Financiera TFC S.A.	10 828	10 888	10 770	9 146	10 849	10 208	9 562	8 864	8 177	7 165	6 614	6 115	5 945	Financiera TFC S.A.
Financiera Crediscotia	185 274	183 242	178 742	174 025	169 543	165 805	163 863	161 565	159 847	158 762	158 211	157 372	159 082	Financiera Crediscotia
Compartamos Financiera				536	1 390	1 950	2 478	3 749	4 687	5 066	5 066	5 738	6 372	Compartamos Financiera
Financiera UNO S.A	19 364	21 602	21 644	20 937	21 397	22 159	23 603	24 273	24 968	25 393	25 924	26 198	26 993	Financiera UNO S.A
Financiera Efectiva	13 389	14 826	14 956	15 282	16 000	17 047	18 545	19 208	20 457	20 837	21 244	21 567	21 846	Financiera Efectiva
TOTAL	5 782 240	5 771 354	5 796 911	5 879 311	5 997 877	6 122 333	6 281 172	6 373 173	6 422 983	6 434 964	6 381 809	6 472 878	6 557 829	TOTAL
En M/N	4 039 815	4 053 156	4 078 661	4 093 340	4 148 740	4 218 709	4 291 120	4 385 212	4 472 663	4 494 396	4 502 749	4 616 965	4 707 192	En M/N
En M/E	1 742 424	1 718 198	1 718 251	1 785 972	1 849 138	1 903 624	1 990 051	1 987 961	1 950 320	1 940 568	1 879 060	1 855 914	1 850 636	En M/E

1/ Cifras Preliminares.

2/ Inicio operaciones en Setiembre del 2012.

3/ Caja Rural Nuestra Gente es ahora Financiera Confianza S.A. según resolución SBS N°2445-2013.

4/ Cambio de denominación social de la EDPYME Pronegocios S.A. por EDPYME Marcimex S.A.

5/ Dejó de ser Edpyme a partir de Agosto 2012.

FUENTE: Superintendencia de Banca, Seguros y AFP (SBS).

ELABORACION: BCRP - Sucursal Trujillo, Departamento de Estudios Económicos.

ANEXO 16

LA LIBERTAD: CARTERA PESADA DEL SISTEMA FINANCIERO^{1/}
(En porcentajes)

ENTIDADES FINANCIERAS	2012		2013										ENTIDADES FINANCIERAS	
	NOV	DIC	ENE	FEB	MAR	ABR	MAY	JUN	JUL	AGO	SET	OCT		NOV
A. BANCO DE LA NACION	0,5	0,5	0,5	0,5	0,5	0,5	0,5	0,5	0,5	0,5	0,5	0,6	0,6	A. BANCO DE LA NACION
B. EMPRESAS BANCARIAS	2,2	2,2	2,1	2,1	2,1	2,2	2,3	2,3	2,5	2,5	2,5	2,6	2,6	B. EMPRESAS BANCARIAS
Agrobanco	9,3	5,7	4,9	5,0	5,0	4,8	8,0	7,6	6,7	8,7	9,4	7,5	6,9	Agrobanco
C. INSTITUCIONES NO BANCARIAS	6,7	6,5	6,1	6,2	6,3	6,3	5,9	5,9	5,8	5,9	5,9	5,9	8,0	C. INSTITUCIONES NO BANCARIAS
Cajas Municipales	9,1	8,7	8,0	8,0	8,1	8,1	7,3	7,2	7,0	6,8	6,7	6,8	6,4	Cajas Municipales
Cajas Rurales de Ahorro y Crédito	2,7	3,0	2,4	2,7	2,9	2,8	2,8	6,4	6,7	7,8	9,7	10,5	15,2	Cajas Rurales de Ahorro y Crédito
Edpymes	6,1	6,4	6,0	5,7	5,9	5,4	5,7	5,7	5,7	5,9	5,8	5,9	5,6	Edpymes
Financieras	4,7	4,7	4,6	5,1	5,0	5,1	5,1	4,3	4,3	4,9	4,8	4,7	4,7	Financieras
TOTAL	3,0	2,9	2,8	2,8	2,8	2,9	2,9	2,9	3,1	3,1	3,2	3,2	3,2	TOTAL

^{1/} Cifras Preliminares.

FUENTE: Superintendencia de Banca, Seguros y AFP (SBS).

ELABORACION: BCRP - Sucursal Trujillo. Departamento de Estudios Económicos.

VIII.- FICHA TÉCNICA:

Metodología del Cálculo del Indicador de Actividad Económica Regional de La Libertad

El Indicador de Actividad Económica Regional es un indicador parcial de corto plazo, que busca medir el desenvolvimiento de la actividad económica regional, a partir de la resolución y evolución de la actividad de los principales sectores. Los sectores nombrados y considerados representan y ostentan el 66,7 por ciento del sistema de Valor Agregado Bruto del departamento, publicado por el INEI.

La variación interanual del Indicador Regional se obtiene mediante la agregación ponderada de la variación de los índices sectoriales, utilizando como factor de ponderación la estructura porcentual anual del año 2007, elaborado por el INEI.

$$\text{Indicador Regional} = \sum_{i=1}^n I_{\text{sector } i(t)} * w_i$$

I_i = Índice del sector i en el período (mes) t
 N = Número de sectores que componen el índice

Características del procedimiento:

La clasificación de los sectores productivos se basa en la Clasificación Industrial Internacional Uniforme (CIU- Revisión 3).

Las fuentes de la información sectorial son:

Para los sectores agropecuarios, pesca, minería, los respectivos ministerios sectoriales.

Para el sector manufactura, son tres las fuentes: el Ministerio de la Producción (Oficina General de Tecnología de la Información y Estadística), que elabora estadísticas de producción industrial de productos pesqueros (harina, aceite, conservas, etc.); la Gerencia Regional de

w_i = Peso relativo ponderado del sector i en base a su contribución al PBI departamental 2007.

Los sectores que incluye el Indicador Regional son: agropecuario, pesca, minería, manufactura, electricidad y agua, construcción, servicios gubernamentales y servicios financieros.

El índice de los sectores agropecuario, pesca, minería, manufactura, electricidad y agua, se calcula en base al Valor Bruto de Producción, de la siguiente manera:

$$\text{Índice sector } i = \left[\frac{VBP_{it}}{VBP_i \text{ prom. 2007}} \right] * 100$$

en donde:

i = Sector analizado

VBP_{it} = Valor Bruto de la Producción del sector i del mes t a precios de 1994.

$VBP_{\text{prom } i \text{ 2007}}$ = Valor Bruto de Producción promedio 2007 del sector i a precios de 1994.

Agricultura, que elabora estadísticas de producción agroindustrial (azúcar y alimentos balanceados); y encuestas directas aplicadas a empresas representativas de las principales ramas industriales.

Para el sector electricidad y agua, las fuentes son: el Ministerio de Energía, Minas e Hidrocarburos (MINEM) y la empresa de Servicio de Agua Potable y Alcantarillado de La Libertad S.A. (SEDALIB S.A.), respectivamente.

Para el sector construcción, la fuente es la empresa Cementos Pacasmayo S.A.A.

Para los sectores servicios gubernamentales y servicios financieros, las

fuentes son el Ministerio de Economía y Finanzas (Sistema Integrado de Administración Financiera del Sector

El valor bruto de producción (VBP) de los sectores agropecuarios, pesca, minería, electricidad y agua, se obtiene de la aplicación de los precios del año base (1994), a los volúmenes de producción de los sectores respectivos. Los precios del año base, son los utilizados por la Dirección Nacional de Cuentas Nacionales del INEI.

El VBP del sector construcción se estima de manera indirecta y se utiliza como información básica los despachos de cemento y la venta de concreto.

El VBP del sector servicios gubernamentales se calcula a partir del

Público SIAF-SP) y la Superintendencia de Banca, Seguros y AFP, respectivamente.

gasto en *Remuneraciones* y la adquisición de *Bienes y Servicios* del Gobierno Regional, que se deflactan a precios del año 1994, utilizando el IPC e IPM, respectivamente. La fuente es el Ministerio de Economía y Finanzas.

El VBP del sector Servicios Financieros se calcula a partir de la sumatoria de los saldos de intermediación (créditos directos y depósitos) de las instituciones financieras que operan en el departamento, deflactados a precios de 1994, utilizando el IPC.

Estructura del Indicador de Actividad Económica Regional

Sector	Pond. (%) 2007
Agropecuario	19.8
Pesca	0.4
Minería	12
Manufactura	19.3
Electricidad y Agua	0.7
Construcción	7.8
Servicios Gubernamentales	4.9
Servicios Financieros	1.8
TOTAL	66.7

Nota: Para el caso del sector Servicios Financieros, se considera el peso del sector a nivel nacional (1,8 por ciento).

Metodología para la Construcción del Índice de Confianza Empresarial Regional (ICER) de La Libertad

El Índice de Confianza Empresarial Regional (ICER) es un índice sintético de difusión que se construye con la suma ponderada de dos indicadores sectoriales: el Indicador de Confianza del sector Industrial (ICOI) y el Indicador de Confianza del sector Comercio (ICOM).

$$\text{ICER} = w_1 * \text{ICOI} + w_2 * \text{ICOM},$$

Donde cada w_i corresponde al ponderador sectorial correspondiente a su participación en la suma del Valor Agregado Departamental 2007 de los dos sectores. Los indicadores sectoriales se construyen del siguiente modo:

1) **Indicador de Confianza de la Industria (ICOI):** $\text{ICOI} = ((\text{PE} + \text{DA} - \text{IPT})/3 + 100)/2$

PE = Balance de respuestas de la Producción Esperada (tendencia futura)

DA = Balance de respuestas de la Demanda Actual por la producción de la empresa.

IPT = Balance de respuestas de los Inventarios de Productos Terminados (nivel actual).

2) **Indicador de Confianza del Comercio (ICOM):** $\text{ICOM} = ((\text{DA} + \text{VE} - \text{IPV})/3 + 100)/2$

DA = Balance de respuestas de la Demanda Actual por sus productos.

VE = Balance de respuestas de las Ventas Esperadas (tendencia futura).

IPV = Balance de respuestas de los Inventarios de Productos para la Venta (nivel actual).

La información para la construcción de los indicadores sectoriales se recoge a través de encuestas mensuales que son respondidas por una muestra de empresas situadas en el departamento de La Libertad, en los sectores industria y comercio.

El principio básico es que la variable en cuestión es una función de los porcentajes de respuestas positivas, negativas y neutras: $X = f(P, N, E)$, donde:

X = variable en cuestión

P = porcentaje de respuestas positivas

N = porcentaje de respuestas negativas

E = porcentaje de respuestas que no reportan variación

Se denomina **Balance Simple de Respuestas** a la diferencia entre el porcentaje de respuestas positivas y el porcentaje de respuestas negativas:

$$B = P - N.$$

Los **Índices de Difusión** son solamente una forma particular de presentar los balances de respuestas. Dichos Índices de Difusión se calculan a partir de los Balances utilizando la siguiente fórmula:

$$\text{ID} = (B + 100)/2$$

Donde ID, es un índice de difusión.

La diferencia entre un Balance y un Índice de Difusión es que el primero está centrado en cero, con un valor máximo de 100 y un mínimo de -100, mientras que el segundo está centrado en 50, con un valor máximo de 100 y un valor mínimo de cero. El uso de Índices de Difusión en lugar de Balances, es sólo por comodidad, ya que en tal transformación, las series sólo toman valores positivos, lo que permite aplicar logaritmos y utilizar modelos multiplicativos de series de tiempo.

La lectura del índice de difusión es la siguiente: si es mayor que 50, significa que los entrevistados están optimistas respecto a la evolución de la variable objetivo. Si en cambio, el índice de difusión es menor que 50, implica que los entrevistados se encuentran pesimistas.