



**BANCO CENTRAL DE RESERVA DEL PERÚ**

**SUCURSAL TRUJILLO**

**SÍNTESIS ECONÓMICA DE LA LIBERTAD  
OCTUBRE 2013<sup>1</sup>**

**DEPARTAMENTO ESTUDIOS ECONÓMICOS**

---

<sup>1</sup> En la elaboración de este informe participaron: Alejandro Inga, Alfredo Miranda e Iván Cosavalente.

## **CONTENIDO**

RESEÑA INTRODUCTORIA.....	2
I. ACTIVIDAD PRODUCTIVA.....	3
1.1. Producción.....	3
1.1.1. Producción Agropecuaria.....	5
1.1.2. Producción Pesquera.....	8
1.1.3. Producción Minera.....	9
1.1.4. Producción Manufacturera.....	10
1.1.5. Construcción.....	12
1.1.6. Electricidad y Agua.....	13
1.1.7. Comercio: Encuestas de Ventas.....	13
II. ASPECTOS LABORALES.....	14
2.1. Afiliaciones al Sistema Privado de Pensiones.....	14
III. INFLACIÓN Y TIPO DE CAMBIO.....	14
3.1. Inflación.....	14
3.2. Tipo de Cambio.....	15
IV. SECTOR EXTERNO.....	16
4.1. Exportaciones.....	16
4.2. Importaciones.....	18
V. FINANZAS PÚBLICAS.....	19
5.1. Gobierno Central.....	19
5.2. Gobierno Regional.....	20
5.3. Gobiernos Locales.....	20
5.4. Inversión Pública.....	21
VI. MONEDA Y CRÉDITO.....	23
6.1. Depósitos del Sistema Financiero.....	24
6.2. Crédito del Sistema Financiero.....	25
VII. INFORMACIÓN ESTADÍSTICA.....	30
VIII FICHA TÉCNICA: Indicador Mensual de Actividad Económica.....	47
: Índice de Confianza Empresarial Regional.....	49

**DIRECCIÓN EN INTERNET**

<http://www.bcrp.gob.pe>

## RESEÑA INTRODUCTORIA

Entre enero y octubre de 2013, el desempeño de la economía de La Libertad, medido a través del **Indicador de Actividad Económica Regional**, aumentó ligeramente en 0,6 por ciento. De un lado, crecieron los sectores servicios gubernamentales (13,3 por ciento), construcción (10,4 por ciento), servicios financieros (10,3 por ciento), electricidad y agua (4,4 por ciento) y agropecuario (1,5 por ciento); y de otro lado, se contrajo pesca (-30,8 por ciento), minería (-10,3 por ciento) y manufactura (0,2 por ciento).

El **Índice de Confianza Empresarial Regional (ICER)** registró en octubre de 2013 un nivel de 52 puntos, 4,2 puntos menos, respecto al mes previo, aunque sigue ubicándose ligeramente en el tramo optimista.

Algunos **indicadores de consumo privado**, mostraron desenvolvimientos positivos. El crédito a personas naturales y las ventas de automóviles aumentaron en octubre 12,5 por ciento y 7,3 por ciento, en términos interanuales, respectivamente.

El **Índice de Precios al Consumidor**, en la ciudad de Trujillo, aumentó en octubre 0,18 por ciento, respecto al mes previo y acumuló una inflación anual de 2,53 por ciento.

El **tipo de cambio** en el mercado paralelo de la ciudad de Trujillo, registró en

octubre una cotización promedio diaria de S/. 2,78 por dólar (precio de venta), 0,6 por ciento menos, respecto al mes anterior; pero 7 por ciento más, frente a igual mes del pasado año.

Las **exportaciones** de La Libertad totalizaron, en octubre US\$ 207,9 millones, 24,9 por ciento menos de lo exportado en igual mes de 2012. Las exportaciones tradicionales y no tradicionales disminuyeron en 27,1 y 17,1 por ciento, respectivamente.

Las **importaciones** realizadas por el puerto de Salaverry totalizaron en octubre US\$ 56,7 millones, 23,8 por ciento por debajo de lo importado en igual mes del 2012.

En el **aspecto fiscal**, el **Gobierno Central** recaudó en octubre S/. 128,6 millones, 3,3 por ciento menos, en términos reales, respecto a igual mes de 2012. Por su parte, los gastos de los **Gobiernos Locales** (S/. 165,1 millones) y el **Gobierno Regional** (S/. 95,6 millones) aumentaron en 24,2 por ciento y 17 por ciento, en términos interanuales, respectivamente.

En el sistema financiero, el **crédito** y los **depósitos** aumentaron en 12,4 y 9,5 por ciento, respectivamente, frente a octubre del pasado año. Por su parte, la morosidad se ubicó en 3,2 por ciento.

## I. ACTIVIDAD PRODUCTIVA

### 1.1 Producción <sup>2</sup>

En los diez primeros meses del año, el **Indicador de Actividad Económica Regional** creció 0,6 por ciento interanual, por la mayor actividad en servicios gubernamentales (13,3 por ciento), construcción (10,4 por ciento), servicios

financieros (10,3 por ciento), electricidad y agua (4,4 por ciento) y agropecuario (1,5 por ciento). Atenuó la expansión, la caída en pesca (-30,8 por ciento), minería (-10,3 por ciento) y manufactura (-0,2 por ciento).

**CUADRO N° 1**  
**INDICADOR DE ACTIVIDAD ECONÓMICA REGIONAL <sup>1/2/</sup>**  
(Variación porcentual respecto a similar periodo del año anterior)

SECTOR	PONDERACIÓN 3/	ENERO - OCTUBRE 2013	
		Var. %	Contribución 4/
<b>Agropecuario</b>	<b>19,8</b>	<b>1,5</b>	<b>0,3</b>
Agrícola		0,9	
Pecuario		2,0	
<b>Pesca</b>	<b>0,4</b>	<b>-30,8</b>	<b>-0,1</b>
<b>Minería</b>	<b>12,0</b>	<b>-10,3</b>	<b>-1,2</b>
<b>Manufactura</b>	<b>19,3</b>	<b>-0,2</b>	<b>0,0</b>
Primaria		-10,3	
No primaria		3,7	
<b>Construcción</b>	<b>7,8</b>	<b>10,4</b>	<b>0,8</b>
<b>Electricidad y agua</b>	<b>0,7</b>	<b>4,4</b>	<b>0,0</b>
<b>Servicios gubernamentales</b>	<b>4,9</b>	<b>13,3</b>	<b>0,7</b>
<b>Servicios financieros</b>	<b>1,8</b>	<b>10,3</b>	<b>0,2</b>
<b>TOTAL</b>	<b>66,7</b>	<b>0,6</b>	<b>0,6</b>

1/ Es un Indicador parcial de la actividad económica de la región que alcanza una cobertura de 66,7 por ciento del valor agregado bruto de la producción regional según cifras del INEI.

2/ Actualizado con información al 23 de diciembre de 2013.

3/ Considera la estructura productiva de la región para el año 2007 según cifras del INEI. En el caso de los servicios financieros se considera como ponderación el promedio nacional para dicho año (18 por ciento).

4/ En puntos porcentuales.

FUENTE: MINAGRI, MINEM, Gerencia Regional de la Producción, PRODUCE, SEDALIB, MEF, SBS y Empresas.

En cuanto al promedio móvil del Índice de Avisos de Empleo (INDAE) de los últimos tres meses, registró en octubre un nivel de 84,4 puntos, 0,3 puntos por encima de lo registrado el mes anterior, en términos desestacionalizados. El aumento

se explica por los mayores anuncios de empresas vinculadas a los sectores comercio y servicios; sin embargo, con relación a octubre de 2012, el INDAE cae 21,1 puntos.

<sup>2</sup> Ver nota metodológica de la elaboración del Indicador de Actividad Económica Regional en la sección VII (Pág. 47).

**Índice de Avisos de Empleo (INDAE)<sup>3</sup>**  
 (Índice base Promedio Ene.2000- Nov. 2013=100, promedio móvil últimos 3 meses de la serie desestacionalizada)

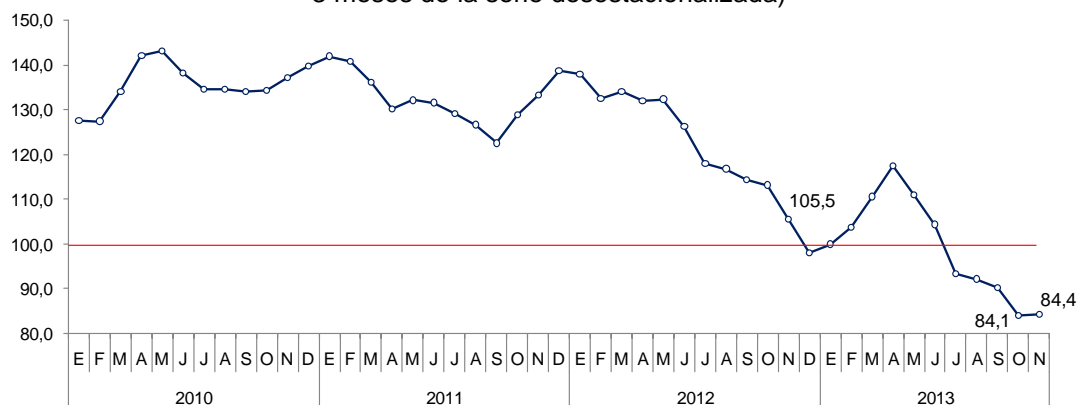

En lo referente a las expectativas empresariales, medido por el Índice de Confianza Empresarial Regional (ICER), se ubicó en octubre en el tramo optimista (superior a la barrera neutral de 50 puntos),

alcanzando un valor de 52 puntos, 4,2 puntos menos respecto al mes previo. En términos interanuales, el índice descendió 0,9 puntos.

**GRÁFICO N° 2**  
 Índice de Confianza Empresarial Regional (ICER)  
 (Índice de difusión en puntos)

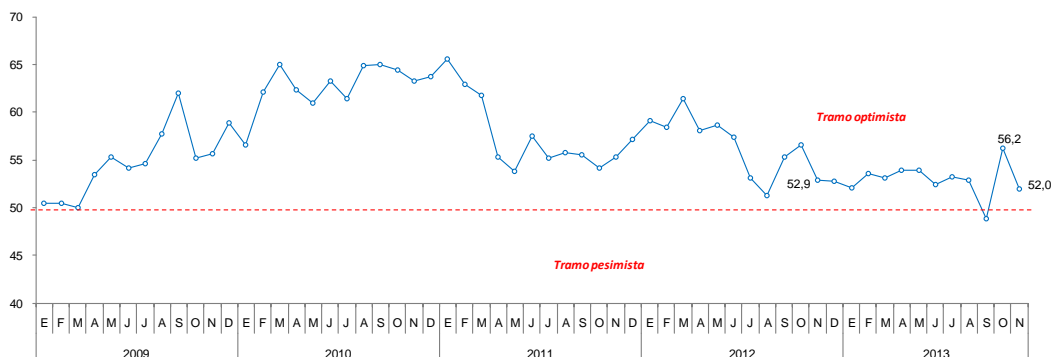

Fuente: Encuesta de Confianza Empresarial, BCRP Sucursal Trujillo.

En cuanto a indicadores de consumo privado, las ventas de automóviles familiares nuevos (autos - station wagon, van familiar multipropósito y camionetas SUV) aumentaron en octubre 7,3 por ciento interanual y 38,9 por ciento, en los diez

primeros meses del año. Por su parte, el crédito personal aumentó 12,5 por ciento interanual, en términos reales, por la expansión del crédito hipotecario (14,3 por ciento) y de consumo (11,2 por ciento).

<sup>3</sup> El indicador recoge la manifestación concreta de las empresas por contratar personas, por lo que un aumento de éste, reflejaría un incremento en el número de empresas buscando incrementar su dotación. Cabe señalar que uno de los primeros pasos en el proceso de contratación de trabajadores es la publicación de un aviso de búsqueda de personal en algún medio escrito o electrónico, por lo que puede ser considerado como un indicador "adelantado" de las condiciones del mercado de trabajo y de la actividad económica en general.

**GRÁFICO N° 3**  
**Crédito a Personas Naturales <sup>1/2/</sup>**  
 (Var.% real anual)

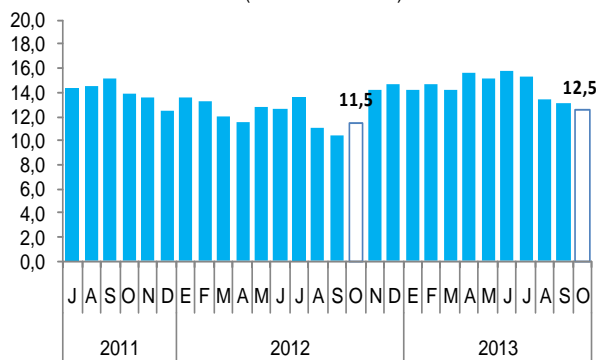

1/ Comprende crédito de consumo e hipotecario.  
 2/ Incluye personas jurídicas sin fines de lucro.  
 FUENTE: SBS

**GRÁFICO N° 4**  
**Venta de automóviles ligeros nuevos familiares**  
 (Var.% anual de unidades)

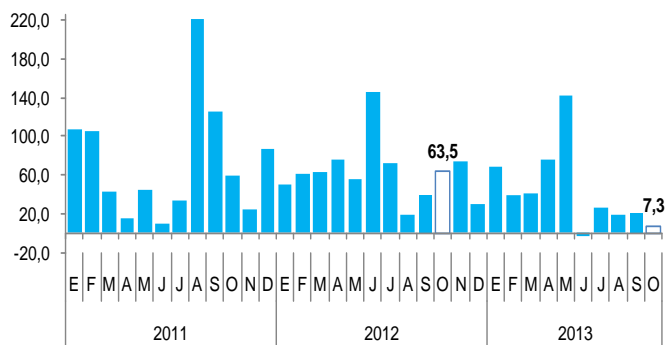

FUENTE: ARAPER.

### 1.1.1. Producción Agropecuaria

La actividad agropecuaria creció en octubre 1,6 por ciento, básicamente, por la mayor producción pecuaria (6,8 por ciento). La actividad agrícola, por el contrario, se contrajo en 3,2 por ciento.

En lo que va del año, de enero a octubre, la producción agropecuaria acumuló una expansión de 1,5 por ciento, bastante menos de lo registrado en igual periodo de 2012.

**CUADRO N° 2**  
**VALOR BRUTO DE LA PRODUCCIÓN AGROPECUARIA <sup>1/</sup>**  
 (Variación real <sup>2/</sup>)

	OCTUBRE		ENERO - OCTUBRE	
	2012	2013	2012	2013
Subsector Agrícola	0,4	-3,2	4,6	0,9
Subsector Pecuario	2,6	6,8	3,7	2,0
<b>Sector Agropecuario</b>	<b>1,4</b>	<b>1,6</b>	<b>4,2</b>	<b>1,5</b>

1/ Cifras preliminares  
 2/ Respecto al mismo mes o periodo del año anterior.  
 FUENTE: MINAGRI

### Subsector agrícola

La actividad agrícola se contrajo en octubre por la menor producción con destino a la exportación y agroindustria (-5,4 por ciento), mientras que la producción para el mercado interno se incrementó en 6,1 por ciento. En el primer grupo, disminuyó la producción de alcachofa (-

57,9 por ciento), espárrago (-8,6 por ciento), uva (-7,5 por ciento), maíz amarillo duro (-4,7 por ciento) y palta (-0,4 por ciento). Por su parte, en el segundo grupo incrementaron su producción la papa (45,8 por ciento) y cebada (2,6 por ciento).

**CUADRO N° 3**  
**PRODUCCIÓN PRINCIPALES PRODUCTOS AGRÍCOLAS <sup>1/</sup>**  
(T.m.)

	OCTUBRE			ENERO - OCTUBRE		
	2012	2013	Var%	2012	2013	Var%
<b>EXPORTACION y AGROINDUSTRIA</b>			<b>-5,4</b>			<b>-1,6</b>
Caña de azúcar	500 060	536 116	7,2	4 262 638	4 363 957	2,4
Espárrago	20 855	19 057	-8,6	146 402	142 747	-2,5
Maíz amarillo duro	32 336	30 813	-4,7	213 769	199 608	-6,6
Uva	3 692	3 414	-7,5	36 891	34 412	-6,7
Palta	2 996	2 985	-0,4	64 073	66 143	3,2
Algodón	0	0	-	5 902	5 377	-8,9
Alcachofa	16 285	6 860	-57,9	28 183	14 362	-49,0
Páprika	255	560	119,6	1 519	4 450	192,9
<b>MERCADO INTERNO</b>			<b>6,1</b>			<b>4,6</b>
Papa	15 043	21 936	45,8	315 807	332 821	5,4
Arroz	0	0	-	335 360	365 223	8,9
Alfalfa	17 989	17 819	-0,9	164 356	165 901	0,9
Trigo	849	91	-89,3	60 678	63 584	4,8
Cebada	307	315	2,6	53 752	54 789	1,9
Maíz amiláceo	5	0	-100,0	18 590	18 908	1,7
Piña	1 581	1 531	-3,2	22 634	22 074	-2,5
Cebolla	8 393	6 467	-22,9	33 874	31 697	-6,4
<b>TOTAL</b>			<b>-3,2</b>			<b>0,9</b>

<sup>1/</sup> Cifras preliminares.  
FUENTE: MINAGRI.

**GRÁFICO N° 5**  
**PARTICIPACIÓN EN EL VBP AGRÍCOLA**  
(Enero - Octubre 2013)

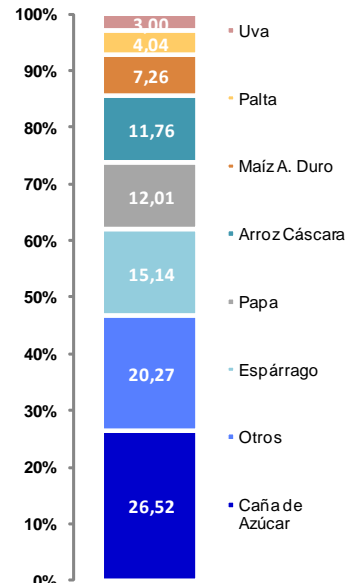

En lo referente a los precios en chacra de principales cultivos, disminuyeron en octubre para el espárrago (-6,8 por ciento) y maíz amarillo duro (-6,5 por ciento), pero aumentaron para la papa (2,4 por ciento). En el periodo acumulado de enero a

octubre, los precios promedios mensuales aumentaron para el espárrago (18,8 por ciento), maíz amarillo duro (11,2 por ciento) y papa (1,7 por ciento), pero disminuyó para el arroz (-8,4 por ciento).

**CUADRO N° 4**  
**PRECIO CHACRA DE PRINCIPALES CULTIVOS**  
(Nuevos soles por Kg.)

CULTIVOS	OCTUBRE			ENERO - OCTUBRE		
	2012	2013	Var. %	2012	2013	Var. %
Arroz	-	-	-	1,0	0,9	-8,4
Espárrago	2,58	2,40	-6,8	2,4	2,9	18,8
Maíz amarillo duro	0,95	0,89	-6,5	0,8	0,9	11,2
Papa	0,88	0,90	2,4	0,7	0,8	1,7

<sup>1/</sup> Cifras preliminares.  
FUENTE: Gerencia Regional de Agricultura y Riego - La Libertad

En cuanto al avance de las siembras, correspondientes a la actual campaña agrícola (2013/2014), se han instalado un total de 31,2 mil hectáreas, 6,8 por ciento menos, respecto a similar

periodo de la campaña anterior. Se ha sembrado menos arroz (-26,6 por ciento), caña de azúcar (-17,5 por ciento) y cebada (-11,8 por ciento), principalmente.

**CUADRO N° 5  
SUPERFICIE SEMBRADA 1/  
(Has.)**

CULTIVOS	OCTUBRE <sup>1/</sup>		CAMPAÑA	
	2012	2013	2012/2013	2013/2014
<b>CULTIVOS TRANSITORIOS</b>	<b>17 417</b>	<b>17 495</b>	<b>32 563</b>	<b>30 490</b>
Alcachofa	0	0	16	0
Arroz	1 299	1 166	2 861	2 099
Cebada	711	627	711	627
Frijol G.S.	700	684	1 143	1 131
Maíz amarillo duro	774	1 217	2 233	2 879
Maíz amiláceo	4 693	4 632	6 706	6 485
Papa	5 356	5 136	10 509	10 157
Paprika	3	4	201	136
Pimiento Piquillo	30	0	175	0
Trigo	0	0	24	17
Otros	3 852	4 030	7 985	6 961
<b>CULTIVOS PERMANENTES</b>	<b>479</b>	<b>430</b>	<b>894</b>	<b>701</b>
Caña de azúcar	429	381	694	572
Espárrago	50	49	194	105
Uva	0	0	7	24
<b>Total</b>	<b>17 896</b>	<b>17 926</b>	<b>33 457</b>	<b>31 192</b>

1/ Cifras preliminares.

2/ De Agosto a Octubre

FUENTE: Gerencia Regional de Agricultura y Riego - La Libertad.

### Subsector pecuario

La producción pecuaria creció en octubre 6,8 por ciento, principalmente, por la mayor producción de huevo (20,9 por ciento), carne de vacuno (7,2 por ciento) y carne de ave (5,5 por ciento). En el acumulado de enero a octubre, la

producción pecuaria creció 2 por ciento, liderada por la producción de huevo (21,6 por ciento) y carne de vacuno (6,2 por ciento). La carne de ave, que representa el 70 por ciento de la producción del subsector, se contrajo en 0,7 por ciento.

**CUADRO N° 6  
PRODUCCIÓN PECUARIA 1/  
(T.m.)**

	OCTUBRE			ENERO - OCTUBRE		
	2012	2013	Var. %	2012	2013	Var. %
			<b>6,8</b>			<b>2,0</b>
Carne de ave <sup>2/</sup>	18 370	19 379	5,5	185 084	183 780	-0,7
Carne de ovino <sup>2/</sup>	180	188	4,8	1 767	1 796	1,6
Carne de porcino <sup>2/</sup>	877	912	4,1	8 726	9 033	3,5
Carne de vacuno <sup>2/</sup>	543	582	7,2	5 269	5 597	6,2
Huevo	4 346	5 253	20,9	41 629	50 611	21,6
Leche	9 894	10 111	2,2	97 062	98 811	1,8

1/Cifras preliminares.

2/ Peso neto.

FUENTE: MINAGRI.

ELABORACIÓN: BCRP, Sucursal Trujillo. Departamento de Estudios Económicos.

**GRÁFICO N° 6  
PARTICIPACIÓN EN EL VBP PECUARIO  
(Enero - Octubre 2013)**

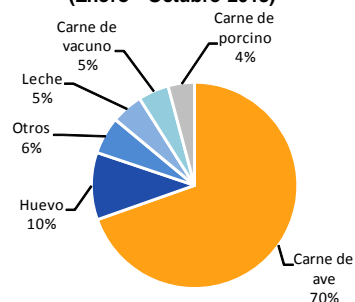

Respecto a los **precios pecuarios en granja**, aumentaron en octubre para la carne de porcino (49,1 por ciento), leche (31,9 por ciento), carne de vacuno (3,2 por ciento) y carne de ave (2,3 por ciento). Por el contrario, disminuyeron para huevo (- 7,7 por ciento) y carne de ovino (-1,8 por

ciento). En el acumulado, de enero a octubre, destaca el alza promedio mensual de los precios de la carne de porcino (50,8 por ciento) y leche (31,1 por ciento) y la caída en el precio del huevo (-17,9 por ciento).



**CUADRO N° 7**  
**PRECIO EN GRANJA DE PRINCIPALES PRODUCTOS PECUARIOS**  
**(Nuevos soles por Kg.)**

PRODUCTOS	OCTUBRE			ENERO - OCTUBRE		
	2012	2013	Var. %	2012	2013	Var. %
Carne de Ave <sup>1/</sup>	4,59	4,69	2,3	4,69	4,80	2,3
Carne de Ovino	4,98	4,89	-1,8	4,53	4,91	8,4
Carne de Porcino	4,70	7,01	49,1	4,46	6,73	50,8
Carne de Vacuno	3,99	4,12	3,2	3,83	4,04	5,4
Huevos	3,37	3,11	-7,7	3,71	3,05	-17,9
Leche	0,90	1,18	31,9	0,90	1,18	31,1

<sup>1/</sup> Pollo.

FUENTE: Gerencia Regional de Agricultura y Riego - La Libertad.

### 1.1.2. Producción Pesquera

La actividad pesquera continuó en descenso por quinto mes consecutivo. En octubre decreció 28,7 por ciento interanual, por el menor desembarque de diversas especies para consumo humano directo en estado fresco (-28,7 por ciento), principalmente, pota cuyo desembarque se redujo de 197,1 Tm. a 23,6 Tm., igualmente lisa (pasó de 24,8 a 16,6 Tm.), cachema (de 2,4 a 0,2 Tm.), perico (de 22,9 a 0,4 Tm.), suco (de 33,3 a 12,4 Tm.), entre otras. Atenuó la caída el mayor desembarque de lorna (pasó de 57,1 a 96,1 Tm.), raya (de 61,1 a 73,1 Tm.), tollo (de 19,5 a 48,8 Tm.) y machete (de 1,3 a 16,1 Tm.).

En cuanto a la pesca de anchoveta para la elaboración de harina y aceite, se encuentra suspendida (veda) desde agosto pasado al encontrarse la especie en proceso reproductivo.

En el lapso de enero a octubre de 2013, el sector acumula una caída de 30,8 por ciento, respecto a similar periodo de 2012, básicamente, por el menor desembarque de anchoveta para la industria harinera (-49,6 por ciento). El desembarque de especies para consumo en estado fresco, por el contrario, aumentó 36,2 por ciento.

**CUADRO N° 8**  
**PRODUCCIÓN PESQUERA 1/**  
**(T.m.)**

	OCTUBRE			ENERO - OCTUBRE		
	2012	2013	Var.% <sup>2/</sup>	2012	2013	Var.% <sup>2/</sup>
<b>Consumo Humano Directo</b>	<b>492</b>	<b>351</b>	<b>-28,7</b>	<b>8 405</b>	<b>11 447</b>	<b>36,2</b>
Fresco <sup>3/</sup>	492	351	-28,7	8 405	11 447	36,2
<b>Consumo Industrial</b>	<b>0</b>	<b>0</b>	<b>0,0</b>	<b>565 267</b>	<b>284 834</b>	<b>-49,6</b>
Anchoveta	0	0	-	565 267	284 834	-49,6
Otras Especies	0	0	-	0	0	-
<b>TOTAL</b>			<b>-28,7</b>			<b>-30,8</b>

<sup>1/</sup> Cifras preliminares.

<sup>2/</sup> Variación en valores reales.

<sup>3/</sup> Información proporcionada por la Gerencia Regional de la Producción – La Libertad.

FUENTE: Ministerio de la Producción

### 1.1.3. Producción Minera

En octubre, la actividad minera decreció 8,9 por ciento, respecto a su similar del año pasado, principalmente, por la menor producción de plata (-12,2 por ciento) y oro (-8,8 por ciento).

En el acumulado de enero a octubre del presente año, la producción minera disminuyó 10,3 por ciento, en donde destaca la caída en la producción de oro (-11 por ciento).

**CUADRO N° 9  
PRODUCCIÓN MINERA 1/**

	OCTUBRE			ENERO - OCTUBRE		
	2012	2013	Var. % <sup>2/</sup>	2012	2013	Var. % <sup>2/</sup>
<b>MINERIA METÁLICA</b>			<b>-8,9</b>			<b>-10,3</b>
Oro (Onzas troy)	145 080	132 370	-8,8	1 368 948	1 218 142	-11,0
Plata (Onzas troy)	231 516	203 301	-12,2	1 821 463	1 960 990	7,7
Zinc (TMF)	604	490	-18,9	5 813	5 567	-4,2
Plomo (TMF)	184	172	-6,8	1 738	1 839	5,8
Cobre (TMF)	154	149	-3,3	975	1 513	55,3

1/ Cifras preliminares.

2/ Variación en términos reales.

FUENTE: MINEM.

**GRÁFICO N° 7  
EVOLUCIÓN DE LA PRODUCCIÓN MINERA  
(Variación porcentual anual)**

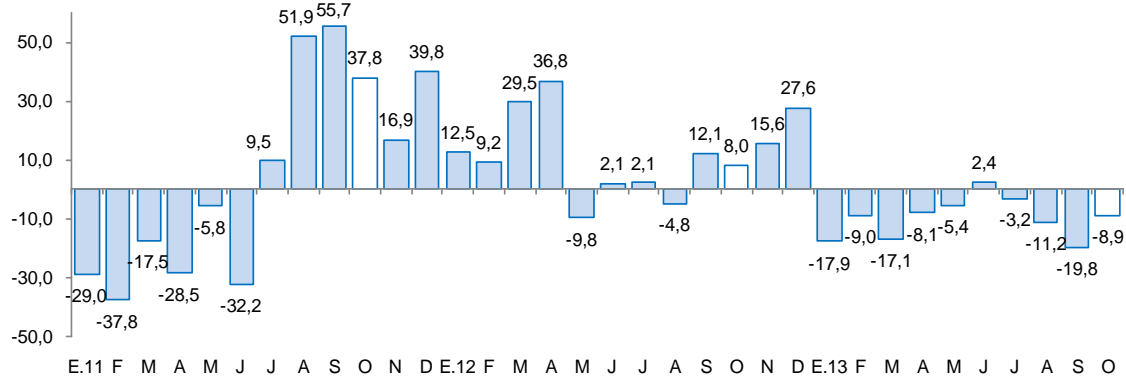

Fuente: MINEM.

En cuanto a la cotización internacional del oro, disminuyó en octubre 2,4 por ciento, respecto al mes anterior,

alcanzando una cotización promedio de US\$ 1316,2 la onza troy.

**GRÁFICO N° 8  
EVOLUCIÓN DE LA PRODUCCIÓN Y COTIZACIÓN DEL ORO**

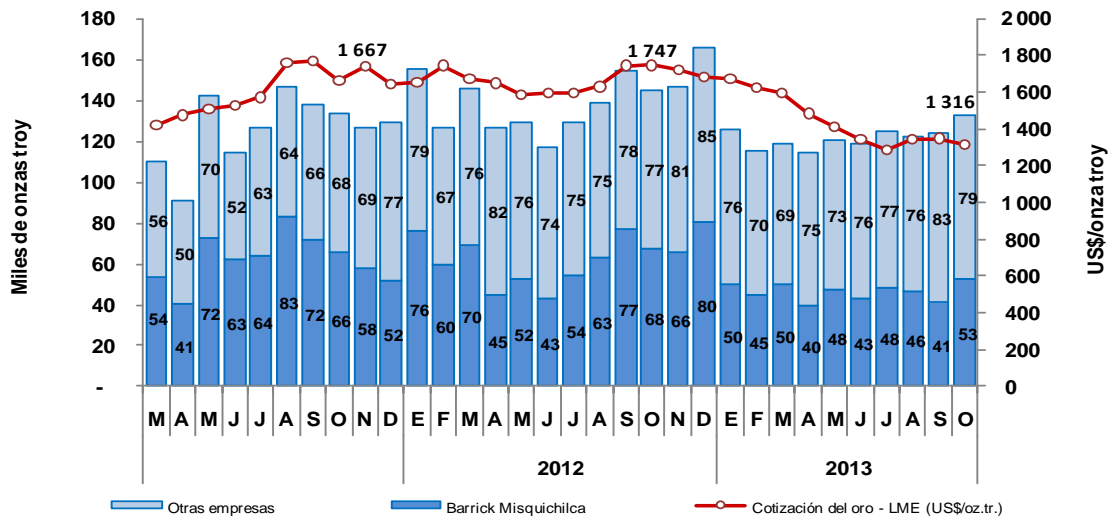

Fuente: MINEM.

### 1.1.4. Producción Manufacturera

En octubre, la actividad manufacturera disminuyó 1,1 por ciento, en términos interanuales, como resultado de la menor actividad de la industria no primaria, que en el mes decreció 3,9 por ciento, contrarrestada por el avance de la industria procesadora de recursos primarios (8,1 por ciento).

En lo que va de 2013, de enero a octubre, la manufactura acumuló una leve caída de 0,2 por ciento, al compararla con similar periodo de 2012, por los bajos niveles de producción de la industria primaria (-10,3 por ciento). La industria no primaria, por el contrario, creció 3,7 por ciento.

**CUADRO N° 10  
VALOR BRUTO PRODUCCIÓN MANUFACTURERA 1/  
(Variación real) 2/**

	OCTUBRE		ENERO - OCTUBRE	
	2012	2013	2012	2013
Manufactura Primaria	3,3	8,1	24,7	-10,3
Manufactura no Primaria	4,1	-3,9	5,2	3,7
<b>Total Sector</b>	<b>3,9</b>	<b>-1,1</b>	<b>10,0</b>	<b>-0,2</b>

1/ Cifras preliminares.

2/ Respecto al mismo mes o periodo del año anterior.

FUENTE: Gerencia Regional de Agricultura y Riego, Ministerio de la Producción y Empresas.

### Subsector manufactura primaria

El avance mensual de la industria primaria (8,1 por ciento), obedece a los mayores niveles de producción registrados tanto en la industria azucarera como de productos cárnicos; la primera creció 8,4 por ciento, por mayor disponibilidad de materia prima (caña de azúcar); y en el

segundo caso, aumentó 2 por ciento, atribuido a factores de mercado.

Referente a la industria de harina y aceite de pescado, se encuentra inactiva desde agosto pasado, por la veda de su principal insumo (anchoveta).

Pese al buen desempeño del mes como del mes previo, la industria primaria acumuló entre enero y octubre, una caída de 10,3 por ciento, al compararla con el periodo análogo de 2012, ocasionada por la baja producción de harina y aceite de

pescado (-53,8 por ciento). En contraste, la producción de embutidos y azúcar registraron aumentos de 1,3 por ciento y 0,7 por ciento, respectivamente, atenuando la caída del subsector primario.

**CUADRO N° 11**  
**PRODUCCIÓN MANUFACTURA PRIMARIA 1/**  
**(Índice de volumen físico: 1994=100)**

CIIU - Ramas de Actividad	OCTUBRE			ENERO - OCTUBRE		
	2012	2013	Var. %	2012	2013	Var. %
Productos cárnicos	213,8	218,2	2,0	204,8	207,5	1,3
Harina y aceite de pescado	0,0	0,0	-	265,8	122,7	-53,8
Azúcar	347,4	376,5	8,4	284,7	286,6	0,7
<b>TOTAL</b>	<b>266,8</b>	<b>288,3</b>	<b>8,1</b>	<b>276,1</b>	<b>247,6</b>	<b>-10,3</b>

1/ Cifras preliminares.

FIIFNTF- Gerencia Regional de Agricultura. Ministerio de la Producción y Empresas

### Subsector manufactura no primaria

En octubre, por cuarto mes consecutivo, la industria no primaria continuó en su senda contractiva. Retrocedió 3,9 por ciento, en términos interanuales, por los bajos niveles de producción registrados en las ramas industriales de productos de madera y otros (-26,8 por ciento), carrocías (-23,3 por ciento), alimentos y bebidas (-5,1 por ciento) y minerales no metálicos (-0,8 por ciento). En contraste, aumentaron su producción las ramas de papel y cartón (19,9 por ciento), hilados de algodón (16,8 por ciento), productos de caucho y plástico (11,8 por ciento), curtido y adobo de cueros (7,9 por ciento) y edición e impresión (4,2 por ciento).

En el mes, la industria de alimentos y bebidas, registró su quinta caída consecutiva (-5,1 por ciento), generada por la baja producción de las conservas de hortalizas (-14,7 por ciento) y de la industria de alimentos para animales (-9,8 por ciento), aunque atenuó el retroceso la

mayor producción de ron y otras bebidas (9,3 por ciento), harina de trigo (8,6 por ciento), bebidas gaseosas (7 por ciento), galletas (6,5 por ciento) y alcohol etílico (6 por ciento).

No obstante registrar caídas desde julio pasado, la industria no primaria creció 3,7 por ciento, en términos interanuales, por los mayores niveles de producción en hilados de algodón (29,4 por ciento), alcohol etílico (22,9 por ciento), bebidas gaseosas (22,7 por ciento), papel y cartón (10,6 por ciento), curtido y adobo de cueros (10,4 por ciento), tableros aglomerados (8,7 por ciento), cemento (4,8 por ciento), edición e impresión (2 por ciento), ron y otras bebidas (1,3 por ciento) y galletas (1 por ciento). Restó dinamismo al subsector, la caída en la producción de sacos de polipropileno (-19,6 por ciento), carrocías (-15,4 por ciento), harina de trigo (-8,7 por ciento), alimentos preparados para animales (-5,4 por ciento) y conservas de hortalizas (-1,2 por ciento).

**CUADRO N° 12**  
**PRODUCCIÓN MANUFACTURA NO PRIMARIA 1/**  
**(Índice de volumen físico: 1994=100)**

CIIU - Ramas de Actividad	OCTUBRE			ENERO - OCTUBRE		
	2012	2013	Var. %	2012	2013	Var. %
<b>Alimentos y Bebidas</b>	<b>479,8</b>	<b>455,5</b>	<b>-5,1</b>	<b>373,1</b>	<b>385,4</b>	<b>3,3</b>
Conservas de hortalizas	1.404,5	1.198,2	-14,7	648,4	640,8	-1,2
Harina de trigo	136,5	148,3	8,6	155,9	142,3	-8,7
Alimentos para animales	711,8	642,0	-9,8	688,0	650,6	-5,4
Galletas	263,8	280,9	6,5	250,6	253,1	1,0
Alcohol etílico	497,3	526,9	6,0	410,9	505,2	22,9
Ron y otras bebidas	147,3	160,9	9,3	134,4	136,1	1,3
Bebidas gaseosas	843,7	902,9	7,0	701,0	860,4	22,7
<b>Fabricación de Productos Textiles</b>	<b>134,3</b>	<b>156,9</b>	<b>16,8</b>	<b>112,8</b>	<b>145,9</b>	<b>29,4</b>
Hilados de algodón	134,3	156,9	16,8	112,8	145,9	29,4
<b>Curtido y Adobo de Cueros, Calzado</b>	<b>135,1</b>	<b>145,8</b>	<b>7,9</b>	<b>108,5</b>	<b>119,8</b>	<b>10,4</b>
<b>Productos de Madera y Otros</b>	<b>778,6</b>	<b>570,0</b>	<b>-26,8</b>	<b>617,3</b>	<b>671,0</b>	<b>8,7</b>
Tableros aglomerados	778,6	570,0	-26,8	617,3	671,0	8,7
<b>Papel y Productos de Papel</b>	<b>269,7</b>	<b>323,4</b>	<b>19,9</b>	<b>263,1</b>	<b>291,1</b>	<b>10,6</b>
Papel y cartón	269,7	323,4	19,9	263,1	291,1	10,6
<b>Edición e Impresión</b>	<b>123,3</b>	<b>128,5</b>	<b>4,2</b>	<b>123,8</b>	<b>126,3</b>	<b>2,0</b>
<b>Productos de Caucho y Plástico</b>	<b>407,2</b>	<b>455,2</b>	<b>11,8</b>	<b>476,4</b>	<b>404,8</b>	<b>-15,0</b>
Sacos de polipropileno	420,2	423,4	0,8	475,1	382,1	-19,6
Tela Arpillera	351,3	592,0	68,5	482,0	502,9	4,4
<b>Minerales no Metálicos</b>	<b>330,8</b>	<b>328,0</b>	<b>-0,8</b>	<b>295,8</b>	<b>310,0</b>	<b>4,8</b>
Cemento	330,8	328,0	-0,8	295,8	310,0	4,8
<b>Vehículos Automotores</b>	<b>227,3</b>	<b>174,4</b>	<b>-23,3</b>	<b>154,9</b>	<b>131,1</b>	<b>-15,4</b>
<b>TOTAL</b>	<b>399,4</b>	<b>383,8</b>	<b>-3,9</b>	<b>324,3</b>	<b>336,4</b>	<b>3,7</b>

1/ Cifras preliminares.

FUENTE: Gerencia Regional de Agricultura, Ministerio de la Producción y Empresas.

### 1.1.5. Construcción

En octubre, la construcción recuperó su dinamismo al crecer 4,7 por ciento, frente a similar mes de 2012, tras la caída que registró en setiembre pasado (-2,9 por ciento). El avance se atribuye al mayor ritmo de ejecución en algunas obras tanto del sector público como privado. En el sector público, se continuó con la construcción del Hospital de Alta Complejidad de Trujillo, diversa infraestructura educativa (G.U.E. José Faustino Sánchez Carrión, pabellones Universidad Nacional de Trujillo) y la construcción de la carretera Huamachuco-El Pallar, entre otras.

En el sector privado, prosigue la ejecución de diversos proyectos inmobiliarios (Residencial Sol de Chan Chan, Conjunto Habitacional Alto Salaverry, Residencial Torres de Quevedo, Conjunto Residencial Derrama Magisterial,

entre otros), infraestructura educativa privada (Auditorio Universidad Antenor Orrego), diversa infraestructura comercial (Tienda “Paris”, C.C. Topy Top, galería comercial Plaza Toros, nuevo boulevard *Mall* Aventura Plaza y tienda Tottus en Pacasmayo), ejecución de diversas obras civiles (Consortio Minero Horizonte, Cia. Minera Aurífera Retamas, minera Barrick, plataforma local de Transpesa, planta Repsol) y la construcción del parque eólico Cupisnique.

En el transcurso de enero a octubre, la construcción acumuló un crecimiento de 10,4 por ciento, en términos interanuales, lo cual se refleja en las ventas de concreto y los despachos locales de cemento que aumentaron 55,8 por ciento y 4,2 por ciento, respectivamente.

**CUADRO N° 13**  
**PRINCIPALES INDICADORES DEL SECTOR CONSTRUCCIÓN**

	OCTUBRE			ENERO - OCTUBRE		
	2012	2013	Var. %	2012	2013	Var. %
Despacho de cemento (T.m.)	49 764	47 272	-5,0	486 226	506 571	4,2
Venta de concreto (m3)	12 116	20 474	69,0	108 108	168 456	55,8
<b>Variación del sector 1/</b>			<b>4,7</b>			<b>10,4</b>

1/ Variación en términos reales.

FUENTE: Empresa Cementos Pacasmayo S.A.A.

### 1.1.6. Electricidad y Agua

En octubre, el sector electricidad y agua creció 4,5 por ciento, respecto a igual mes de 2012, por la mayor producción de agua (9 por ciento) y energía eléctrica (2 por ciento).

En los diez primeros meses de 2013, el sector acumuló una expansión de 4,4 por ciento, en términos interanuales. La generación de energía eléctrica aumentó 8,4 por ciento, pero la producción de agua disminuyó 2 por ciento, atenuando la expansión del sector.

**CUADRO N° 14**  
**PRODUCCIÓN DE ELECTRICIDAD Y AGUA 1/**

	OCTUBRE			ENERO - OCTUBRE		
	2012	2013	Var. %	2012	2013	Var. %
Electricidad (mw h)	27 297	27 848	2,0	258 185	279 972	8,4
Agua (mmc)	3,8	4,2	9,0	42,7	41,8	-2,0
<b>Variación del Sector 2/</b>			<b>4,5</b>			<b>4,4</b>

1/ Cifras preliminares.

2/ Variación en términos reales.

FUENTE: MINEM v Sedalib.

### 1.1.7. Comercio

En octubre, el índice del número de empresas comerciales que aumentaron sus ventas se situó en 43,8 puntos, 6,2 puntos

por debajo del mes anterior y 31,2 puntos menos, frente a igual mes del año anterior.

**GRÁFICO N° 9**  
**ÍNDICE DE NÚMERO DE RAMAS CON VARIACIÓN INTERANUAL POSITIVA**  
**(Índice en puntos)**

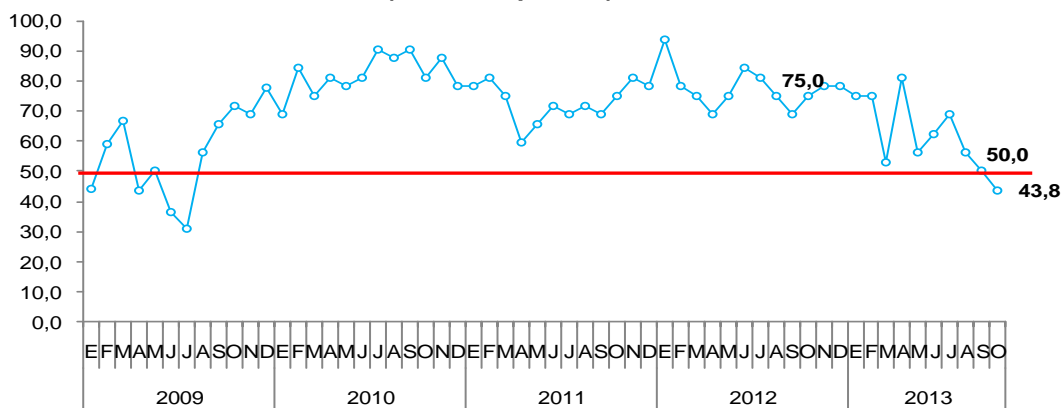

## ASPECTOS LABORALES

### 1.2 Afiliaciones al Sistema Privado de Pensiones (SPP)

En octubre, se registraron 596 nuevos afiliados al Sistema Privado de Pensiones, 66,3 por ciento menos, con relación a similar mes del pasado año.

Los afiliados activos acumulan un total de 328,2 mil, 3,2 por ciento más, respecto al mismo mes del año anterior.

**GRÁFICO N° 10**  
**AFILIACIONES MENSUALES AL SPP**

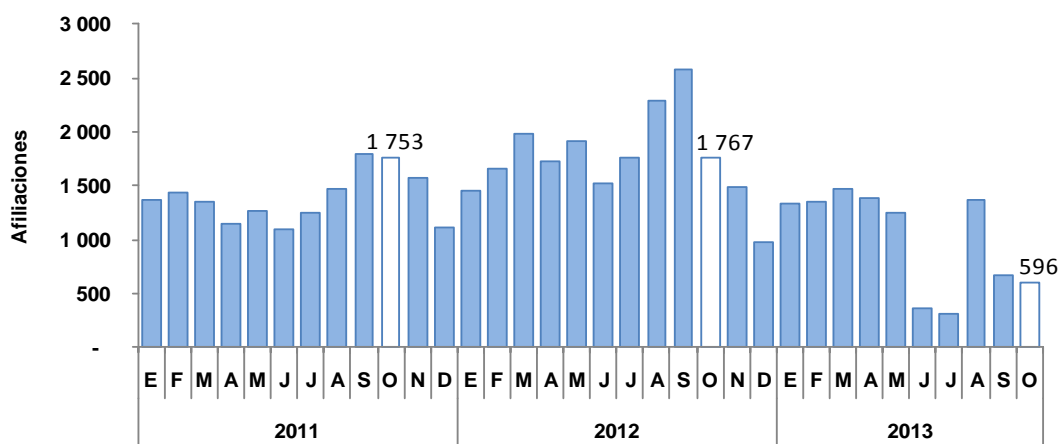

Fuente: SBS.

## II. INFLACIÓN Y TIPO DE CAMBIO

### 2.1 Inflación

El Índice de Precios al Consumidor, en la ciudad de Trujillo, aumentó en octubre 0,18 por ciento, frente al mes

anterior y acumula una inflación anualizada de 2,53 por ciento.

**GRÁFICO N° 11**  
**CIUDAD DE TRUJILLO: INFLACIÓN ANUALIZADA DE LOS ÚLTIMOS DOCE MESES (Variación Porcentual)**

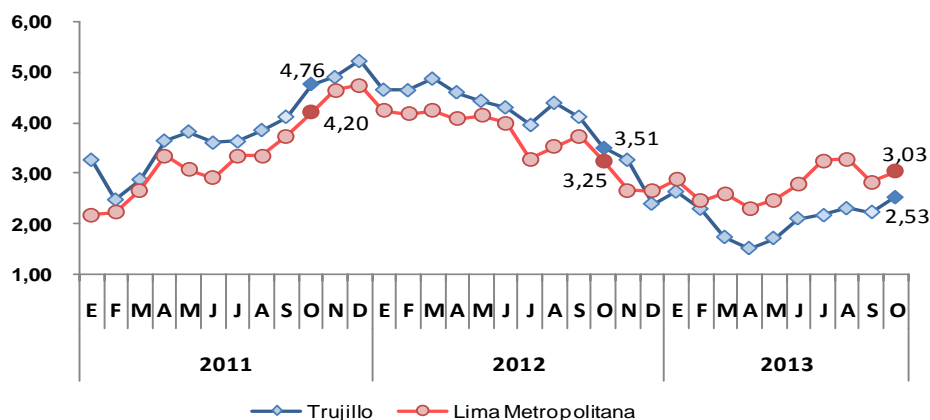

Fuente: INEI

En la inflación del mes incidió, principalmente, el incremento de precios en los grupos *Alimentos y bebidas* (0,38 por ciento) y *Cuidados y conservación de la salud* (0,35 por ciento).

Los productos que más subieron de precio fueron: *maracuyá* (60,3 por ciento), *bonito* (46,1 por ciento), *tomate italiano*

(31,8 por ciento), *papaya* (27,2 por ciento), *quinua entera* (18,5 por ciento); de otro lado, los productos con mayor descenso en sus precios fueron: *zanahoria* (-27,6 por ciento), *fresa* (-26 por ciento), *pepinillo* (-19,5 por ciento), *cebolla de cabeza roja* (-16,9 por ciento) y *queso fresco de vaca* (-15,9 por ciento).

**CUADRO N° 15**  
**CIUDAD DE TRUJILLO: INFLACIÓN POR GRANDES GRUPOS DE CONSUMO**  
**OCTUBRE 2013**

	Ponderación <sup>1/</sup>	Variación porcentual		
		Mensual	Acumulada <sup>2/</sup>	Anualizada <sup>3/</sup>
<b>Índice General</b>	<b>100,0</b>	<b>0,18</b>	<b>2,65</b>	<b>2,53</b>
1. Alimentos y Bebidas	40,5	0,38	3,91	3,38
2. Vestido y Calzado	6,9	-0,18	0,32	0,31
3. Alquiler de Vivienda, Comb. y Electricidad	7,8	0,14	2,57	2,92
4. Muebles, Enseres y Mant. Viv.	5,3	0,07	2,75	3,64
5. Cuidados y Conservación de la Salud	3,8	0,35	0,99	1,39
6. Transportes y Comunicaciones	16,2	-0,11	1,13	1,17
7. Esparc, Divers, Serv. Cult. y Ens.	12,6	0,11	2,15	2,15
8. Otros Bienes y Servicios	6,9	0,07	2,16	2,30

<sup>1/</sup> Año Base 2009=100.

<sup>2/</sup> A Julio 2013.

<sup>3/</sup> Últimos 12 meses.

Fuente: Instituto Nacional de Estadística e Informática

**GRÁFICO N° 12**  
**CIUDAD DE TRUJILLO:**  
**PRODUCTOS CON MAYOR AUMENTO DE PRECIOS**  
(Variación porcentual octubre/setiembre 2013)

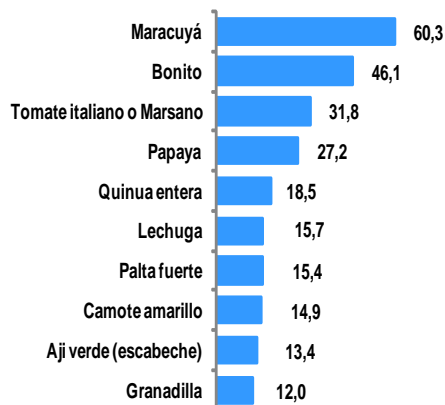

Fuente: INEI.

**GRÁFICO N° 13**  
**CIUDAD DE TRUJILLO:**  
**PRODUCTOS CON MAYOR DISMINUCIÓN DE PRECIOS**  
(Variación porcentual octubre/setiembre 2013)

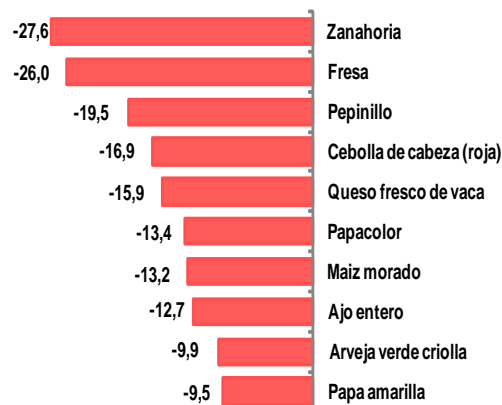

## 2.2 Tipo de Cambio

En octubre, el tipo de cambio promedio diario, en el mercado paralelo de la ciudad de Trujillo fue de S/. 2,75 para la compra y S/. 2,78 para la venta. Este último

disminuyó su cotización en 0,6 por ciento, frente al mes anterior, pero aumentó 7 por ciento, respecto a similar mes del año anterior.



**GRÁFICO N° 14**  
**CIUDAD DE TRUJILLO: TIPO DE CAMBIO EN EL MERCADO PARALELO**  
**(Promedio venta)**

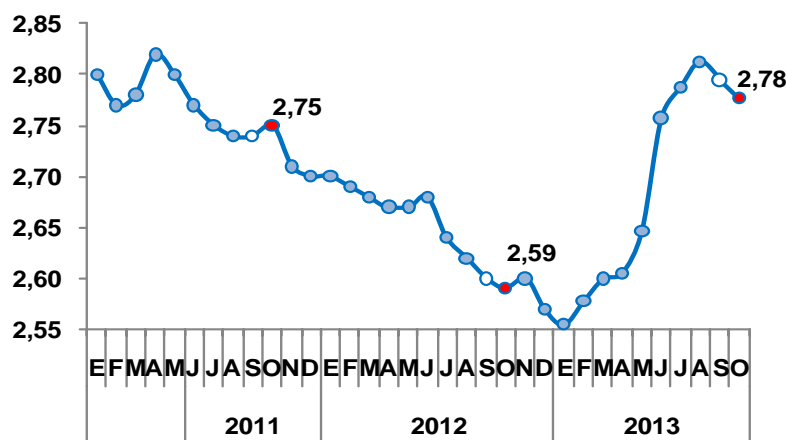

### III. SECTOR EXTERNO

#### 3.1 Exportaciones

Las exportaciones de La Libertad totalizaron en octubre US\$ 207,9 millones, 24,9 por ciento menos, en términos reales, respecto a igual mes de 2012. Las exportaciones tradicionales y no tradicionales disminuyeron en 27,1 por ciento y 17,1 por ciento, respectivamente.

En las **exportaciones tradicionales** (US\$ 157,6 millones) la caída se debe al menor valor exportado de productos pesqueros (-31,5 por ciento) y mineros (-28,3 por ciento). En el primer grupo destaca la contracción de harina de pescado (-31,5 por ciento) y en el segundo grupo, oro (-29,2 por ciento) y cobre (-12,8 por ciento).

En las **exportaciones no tradicionales** (US\$ 50,3 millones), el descenso interanual se sustenta en el menor valor exportado de productos siderometalúrgico y joyería (-67,6 por ciento) y productos agropecuarios (-12 por ciento). Estos últimos representan el 78,3 por ciento del total y destacan las caídas de alcachofas en conservas (-68,7 por ciento) y espárragos en conserva (-3,1 por ciento).

De enero a octubre de 2013, las exportaciones acumularon un valor de US\$ 2 192,3 millones, 22,9 por ciento menos del valor exportado en igual periodo del pasado año. Las exportaciones tradicionales y no tradicionales acumularon una caída de 27,2 y 0,7 por ciento, respectivamente.

**CUADRO Nº 16**  
**EXPORTACIONES POR GRUPO DE PRODUCTOS 1/**  
**(Valor FOB en miles de US\$)**

TIPO	OCTUBRE			ENERO - OCTUBRE		
	2012	2013	Var .%	2012	2013	Var %
<b>PRODUCTOS TRADICIONALES</b>	<b>216 104</b>	<b>157 640</b>	<b>-27,1</b>	<b>2 379 518</b>	<b>1 733 279</b>	<b>-27,2</b>
Pesqueros	16 709	11 443	-31,5	189 172	67 816	-64,2
Agrícolas	10	3 301	3/	23 466	34 928	48,8
Mineros	199 385	142 896	-28,3	2 166 880	1 630 536	-24,8
<b>PRODUCTOS NO TRADICIONALES</b>	<b>60 608</b>	<b>50 257</b>	<b>-17,1</b>	<b>462 399</b>	<b>458 979</b>	<b>-0,7</b>
Agropecuarios	44 725	39 369	-12,0	362 644	341 372	-5,9
Maderas y papeles	1 288	1 452	12,8	9 467	13 224	39,7
Metal - mecánico	41	117	183,5	196	1 362	595,5
Minería no metálica	515	639	24,1	13 851	12 346	-10,9
Pesqueros	-	-	-	471	250	-46,9
Químicos	4 352	4 806	10,4	27 545	28 727	4,3
Sidero - metalúrgico y joyería	8 734	2 834	-67,6	38 166	53 646	40,6
Textiles	494	413	-16,4	4 616	2 408	-47,8
Otros	460	627	36,3	5 441	5 645	3,8
<b>OTROS 2/</b>	<b>0</b>	<b>0</b>	<b>-</b>	<b>13</b>	<b>5</b>	<b>-61,3</b>
<b>TOTAL EXPORTACIONES</b>	<b>276 712</b>	<b>207 897</b>	<b>-24,9</b>	<b>2 841 929</b>	<b>2 192 263</b>	<b>-22,9</b>

1/ Cifras preliminares.

2/ Comprende la venta de combustibles y la reparación de bienes de capital.

3/ Variación superior a 1000 por ciento.

FUENTE: SUNAT.

**GRÁFICO Nº 15**  
**ESTRUCTURA DE LAS EXPORTACIONES POR GRUPO DE PRODUCTO**  
**ENERO – OCTUBRE 2013**

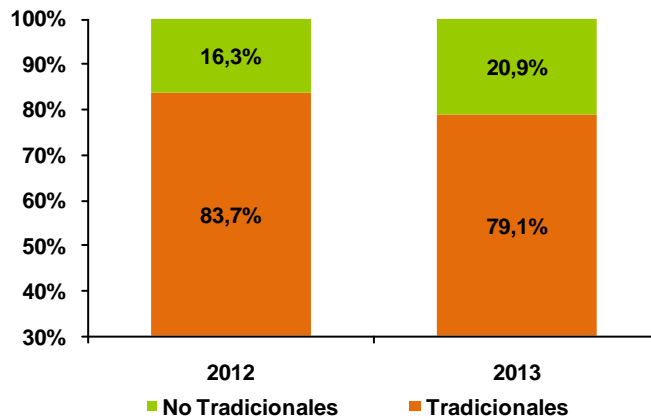

El destino de las exportaciones se concentra en tres países que adquieren, en conjunto, el 64,3 por ciento del total exportado. El principal mercado es Suiza

con el 40 por ciento; seguido por Canadá, con el 16,8 por ciento; y Estados Unidos, con el 7,5 por ciento, todos con oro.

**CUADRO N° 17**  
**PRINCIPALES PAISES DE DESTINO Y PRINCIPAL PRODUCTO EXPORTADO 1/**  
**ENERO- OCTUBRE**

<b>País</b>	<b>%</b>	<b>Principal producto</b>
Suiza	40,0	Oro
Canadá	16,8	Oro
Estados Unidos	7,5	Oro
India	7,1	Oro
Italia	4,9	Oro
Reino Unido	3,7	Oro
Ecuador	3,3	Alimentos para animales
Países Bajos	2,8	Espárragos frescos
China	2,8	Harina de pescado
Otros	11,0	Otros
<b>Total</b>	<b>100,0</b>	

1/ Cifras preliminares.

FUENTE: SUNAT.

En cuanto al uso de la infraestructura local de embarque, durante los diez primeros meses del año, se ha embarcado por el puerto de Salaverry el 40,2 por ciento del volumen total exportado (458 mil Tm), principalmente, carbón antracita, azúcar y alcohol etílico. Por el puerto Callao se exportó 162,3 mil Tm,

principalmente, harina de pescado (40,2 mil Tm), espárragos preparados (22,9 mil Tm) y carbón antracita (16,7 mil Tm). Lo restante se ha efectuado por la frontera de Tumbes (77,1 mil Tm), el puerto de Paita (14,3 mil Tm), el aeropuerto Jorge Chávez (12 mil Tm), la frontera de Desaguadero (7 mil Tm), entre otros.

### 3.2 Importaciones

En octubre, las importaciones por el Puerto de Salaverry (US\$ 56,7 millones) disminuyeron 23,8 por ciento, respecto a similar mes de 2012, principalmente, por las menores compras de materias primas para la industria (-41.4 por ciento).

Entre enero y octubre de 2013, las importaciones acumularon un valor de US\$

452,1 millones, 9,6 por ciento, por encima de igual periodo del pasado año. Aumentaron las compras de bienes de capital para la industria (216,9 por ciento), materiales de construcción (16,3 por ciento), y materias primas para la industria (1,9 por ciento).

**CUADRO N° 18**  
**IMPORTACIONES SEGÚN USO O DESTINO 1/**  
**(Valor FOB en miles de US\$)**

	OCTUBRE			ENERO - OCTUBRE		
	2012	2013	Var. %	2012	2013	Var. %
<b>I. Bienes de consumo</b>	<b>0</b>	<b>5</b>	<b>-</b>	<b>3</b>	<b>8</b>	<b>146,0</b>
<b>II. Insumos</b>	<b>71 220</b>	<b>43 971</b>	<b>-38,3</b>	<b>381 425</b>	<b>381 386</b>	<b>0,0</b>
Combustibles, lubricantes y conexos	0	0	-	0	6 102	-
Materias primas para la agricultura	45 079	28 661	-36,4	223 385	214 219	-4,1
Materias primas para la industria	26 141	15 310	-41,4	158 039	161 066	1,9
Otros	0	0	-	0	0	-
<b>III. Bienes de capital y materiales de construcción</b>	<b>3 145</b>	<b>12 690</b>	<b>303,5</b>	<b>31 152</b>	<b>70 681</b>	<b>126,9</b>
Materiales de construcción	3145	2 320	-26,2	13980	16 259	16,3
Para la agricultura	0	0	-	0	0	-
Para la industria	0	10 370	-	17172	54 423	216,9
Equipo de transporte	0	0	-	0	0	-
Diversos	0	0	-	0	0	-
<b>TOTAL</b>	<b>74 366</b>	<b>56 666</b>	<b>-23,8</b>	<b>412 580</b>	<b>452 076</b>	<b>9,6</b>

1/ Importaciones por el puerto de Salaverry.  
FUENTE: SUNAT.

## IV. FINANZAS PÚBLICAS

### 4.1 Gobierno Central

En octubre el Gobierno Central recaudó en La Libertad S/. 128,6 millones, 3,3 por ciento menos, en términos reales, respecto a similar mes de 2012, por la menor recaudación tanto de ingresos no tributarios (-57,7 por ciento), como de ingresos tributarios (-0,1 por ciento). Destacan en el segundo grupo la caída en IGV (-7,9 por

ciento), particularmente lo proveniente de operaciones externas (-28,9 por ciento).

En el acumulado, de enero a octubre de 2013, los ingresos recaudados totalizaron S/. 1 234,1 millones, 2,6 por ciento más, con relación a similar periodo de 2012

**CUADRO N° 19**  
**INGRESOS RECAUDADOS EN LA LIBERTAD**  
**(Miles de nuevos soles)**

	OCTUBRE			ENERO - OCTUBRE		
	2012	2013	Var.% <sup>1/</sup>	2012	2013	Var.% <sup>1/</sup>
<b>I. INGRESOS TRIBUTARIOS</b>	<b>121 934</b>	<b>125 532</b>	<b>-0,1</b>	<b>1132 195</b>	<b>1197 720</b>	<b>2,9</b>
<b>1. Impuestos a los Ingresos</b>	<b>42 299</b>	<b>47 393</b>	<b>8,7</b>	<b>477 862</b>	<b>454 814</b>	<b>-7,4</b>
- Personas Naturales	11 672	20 795	72,9	134 394	160 428	16,1
- Personas Jurídicas	27 361	25 584	-9,3	267 142	248 214	-9,6
- Regularización	3 266	1 014	-69,9	76 326	46 172	-41,1
<b>2. Impuestos a la Importación</b>	<b>4</b>	<b>1 340</b>	<b>3/</b>	<b>657</b>	<b>10 238</b>	<b>3/</b>
<b>3. Impuestos General a las Ventas</b>	<b>68 639</b>	<b>65 141</b>	<b>-7,9</b>	<b>551 703</b>	<b>622 643</b>	<b>9,8</b>
- Operaciones Internas	40 459	44 491	6,7	379 671	415 597	6,5
- Operaciones Externas	28 180	20 651	-28,9	172 032	207 046	17,1
<b>4. Impuestos Selectivo al Consumo<sup>2/</sup></b>	<b>1 553</b>	<b>2 132</b>	<b>33,2</b>	<b>12 535</b>	<b>13 991</b>	<b>8,6</b>
<b>5. Otros Ingresos Tributarios</b>	<b>9 439</b>	<b>9 526</b>	<b>-2,1</b>	<b>89 438</b>	<b>96 034</b>	<b>4,5</b>
<b>II. INGRESOS NO TRIBUTARIOS</b>	<b>7 141</b>	<b>3 109</b>	<b>-57,7</b>	<b>37 518</b>	<b>36 352</b>	<b>-5,7</b>
<b>TOTAL</b>	<b>129 075</b>	<b>128 641</b>	<b>-3,3</b>	<b>1 169 713</b>	<b>1 234 072</b>	<b>2,6</b>

1/ Variación en términos reales.

2/ Incluye ISC por operaciones externas.

3/ Variación porcentual mayor a 1000 por ciento.

FUENTE: SUNAT

## 4.2 Gobierno Regional

El Gobierno Regional de La Libertad gastó en octubre S/. 95,6 millones, 17 por ciento más, en términos reales, respecto a igual mes del pasado año. El gasto de capital y corriente aumentaron en 66,6 y 11 por ciento, respectivamente.

De enero a octubre del presente año, lo gastado acumuló un total de S/. 1 093,6 millones, 26,7 por ciento más, en términos reales, respecto a lo ejecutado en igual periodo del 2012. Los gastos tanto de capital como corriente aumentaron en 98 y 10,7 por ciento, respectivamente.

**CUADRO N° 20**  
**GASTOS NO FINANCIEROS DEL GOBIERNO REGIONAL 1/**  
**(Miles de nuevos soles)**

	OCTUBRE			ENERO-OCTUBRE		
	2012	2013	Var % <sup>2/</sup>	2012	2013	Var % <sup>2/</sup>
<b>GASTOS NO FINANCIEROS</b>	<b>79 267</b>	<b>95 595</b>	<b>17,0</b>	<b>839 963</b>	<b>1 093 607</b>	<b>26,7</b>
<b>a. GASTOS CORRIENTES</b>	<b>70 644</b>	<b>80 795</b>	<b>11,0</b>	<b>686 634</b>	<b>781 561</b>	<b>10,7</b>
1. Personal y obligaciones sociales	44 181	52 066	14,4	431 492	508 898	14,7
2. Pensiones y otras prestaciones sociales	12 304	12 567	-0,9	127 512	131 158	0,1
3. Bienes y servicios	13 148	15 713	16,0	120 776	133 970	7,9
4. Donaciones y transferencias	0	0	-	0	0	-
5. Otros gastos	1 010	449	-56,8	6 853	7 534	7,0
<b>b. GASTOS DE CAPITAL</b>	<b>8 624</b>	<b>14 801</b>	<b>66,6</b>	<b>153 329</b>	<b>312 046</b>	<b>98,0</b>
1. Adquisición de activos no financieros	8 624	14 801	66,6	64 652	129 674	95,1
2. Otros gastos de capital	0	0	-	88 678	182 372	100,1

1/ Información actualizada al 30 de noviembre de 2013.

2/ Variación en términos reales.

FUENTE: Ministerio de Economía y Finanzas.

## 4.3 Gobiernos Locales

El gasto no financiero de los gobiernos locales (S/. 165,1 millones) se expandió en octubre 24,2 por ciento, en términos reales, frente a igual mes del pasado año. Los gastos de capital aumentaron en 40,9 por ciento, mientras que el gasto corriente registró una caída de 7,2 por ciento.

Entre enero y octubre de 2013, el gasto acumulado totalizó S/. 1 057,4 millones, 16,6 por ciento más, con relación a igual periodo del pasado año, explicado por el mayor gasto de capital (22,7 por ciento) y gasto corriente (7 por ciento).

**CUADRO N° 21**  
**GASTOS NO FINANCIEROS DE LOS GOBIERNOS LOCALES 1/**  
**(Miles de nuevos soles)**

	OCTUBRE			ENERO - OCTUBRE		
	2012	2013	Var % <sup>2/</sup>	2012	2013	Var % <sup>2/</sup>
<b>GASTOS NO FINANCIEROS</b>	<b>129 004</b>	<b>165 128</b>	<b>24,2</b>	<b>882 192</b>	<b>1 057 438</b>	<b>16,6</b>
<b>a. GASTOS CORRIENTES</b>	<b>44 813</b>	<b>42 863</b>	<b>-7,2</b>	<b>339 727</b>	<b>373 563</b>	<b>7,0</b>
1. Personal y obligaciones sociales	7 908	7 220	-11,4	79 126	89 561	10,1
2. Pensiones y otras prestaciones sociales	2 587	3 418	28,2	25 842	26 575	0,0
3. Bienes y servicios	24 510	23 878	-5,4	201 692	218 102	5,2
4. Donaciones y transferencias	9 082	7 403	-20,9	25 245	29 975	15,5
5. Otros gastos	726	943	26,2	7 822	9 351	16,3
<b>b. GASTOS DE CAPITAL</b>	<b>84 191</b>	<b>122 266</b>	<b>40,9</b>	<b>542 465</b>	<b>683 875</b>	<b>22,7</b>
1. Adquisición de activos no financieros	84 121	122 187	41,0	541 732	675 508	21,3
2. Otros gastos de capital	70	79	9,1	732	8 367	3/

1/ Información actualizada al 30 de noviembre de 2013.

2/ Variación en términos reales.

FUENTE: Ministerio de Economía y Finanzas.

#### 4.4 Inversión Pública

La inversión pública en La Libertad, correspondiente a los tres niveles de gobierno, totalizó en octubre S/. 179,7 millones, 55,7 por ciento más, respecto a similar mes del pasado año. La inversión aumentó para el Gobierno Nacional (114,6 por ciento), el Gobierno Regional (66,6 por ciento) y los Gobiernos Locales 41 por ciento.

Durante los diez primeros meses, la inversión pública acumuló un total de S/. 1 062,5 millones, 43 por ciento más respecto a similar periodo del pasado año. La inversión del Gobierno Nacional, aumentó 116,9 por ciento; la del Gobierno Regional, 94,7 por ciento; y la de los Gobiernos Locales, 21,1 por ciento.

**CUADRO N° 22**  
**LA LIBERTAD: INVERSIÓN PÚBLICA POR NIVELES DE GOBIERNO<sup>1/</sup>**  
**(Miles de nuevos soles)**

	OCTUBRE			ENERO-OCTUBRE		
	2012	2013	Var % <sup>3/</sup>	2012	2013	Var % <sup>3/</sup>
<b>Inversión Pública<sup>2/</sup></b>	<b>112 070</b>	<b>179 697</b>	<b>55,7</b>	<b>721 563</b>	<b>1 062 465</b>	<b>43,0</b>
Gobierno Nacional	19 325	42 709	114,6	115 179	257 283	116,9
Gobierno Regional	8 624	14 801	66,6	64 652	129 674	94,7
Gobiernos Locales	84 121	122 187	41,0	541 732	675 508	21,1

<sup>1/</sup> Información actualizada al 30 de noviembre de 2013.

<sup>2/</sup> Adquisición de activos no financieros.

<sup>3/</sup> Variación en términos reales.

FUENTE: Ministerio de Economía y Finanzas.

En cuanto al avance de la inversión pública, lo ejecutado de enero a octubre del presente año representa el 49,4 por ciento del Presupuesto Institucional Modificado (PIM). El Gobierno Regional registra un avance de 60 por ciento, seguido del Gobierno Nacional (57,9 por ciento) y los Gobiernos Locales (45,4 por ciento).

En los Gobiernos Locales, las municipalidades de la provincia de Pacasmayo registraron la mayor ejecución presupuestal (62,5 por ciento), mientras que los municipios de la provincia de Bolívar registraron el menor avance, con 29,4 por ciento.

**CUADRO N° 23**  
**LA LIBERTAD: AVANCE DE LA INVERSIÓN PÚBLICA 1/**  
**(Miles de nuevos soles)**

	PIM	ENERO - OCTUBRE	
		EJECUTADO	AVANCE %
<b>TOTAL INVERSIÓN PÚBLICA<sup>2/</sup></b>	<b>2 149 148</b>	<b>1 062 465</b>	<b>49,4</b>
<b>Gobierno Nacional</b>	<b>444 565</b>	<b>257 283</b>	<b>57,9</b>
<b>Gobierno Regional</b>	<b>216 194</b>	<b>129 674</b>	<b>60,0</b>
<b>Gobiernos Locales</b>	<b>1 488 389</b>	<b>675 508</b>	<b>45,4</b>
Ascope	93 466	34 559	37,0
Bolívar	24 782	7 291	29,4
Chepén	49 003	15 832	32,3
Gran Chimú	36 129	10 972	30,4
Julcán	43 159	21 612	50,1
Otuzco	136 752	45 259	33,1
Pacasmayo	84 749	53 011	62,5
Pataz	124 132	75 837	61,1
Sánchez Carrión	200 416	103 705	51,7
Santiago De Chuco	187 405	71 001	37,9
Trujillo	449 662	218 443	48,6
Virú	58 735	17 985	30,6

<sup>1/</sup> Información actualizada al 30 de noviembre de 2013.

<sup>2/</sup> Comprende la ejecución de la adquisición de activos no financieros.

FUENTE: Ministerio de Economía y Finanzas.

Entre los principales proyectos que viene ejecutando el Gobierno Nacional, destaca la “Rehabilitación y Mejoramiento de la carretera Trujillo-Shirán-Huamachuco”, por un valor de S/. 97,4 millones; siguiéndole el “Mejoramiento y construcción de la carretera ruta 10, tramo: Huamachuco - Puente Pallar - Juanjuí, sector Huamachuco - Sacsacocha - Puente Pallar” por S/. 33,3 millones.

Por su parte, los Gobiernos Locales vienen ejecutando obras de cultura y deporte (S/. 150,8 millones), transporte (S/. 141,2 millones) y saneamiento (S/. 118,1 millones); mientras que en el Gobierno Regional destaca el “Fortalecimiento de la capacidad resolutoria con maquinaria pesada para las intervenciones viales en la región La Libertad” por S/. 19,7 millones, seguido por obras de operación y mantenimiento por S/. 18,7 millones, y gestión de proyectos por S/. 12,8 millones.

**CUADRO N° 24**  
**PRINCIPALES PROYECTOS DE INVERSIÓN PÚBLICA POR NIVELES DE GOBIERNO 1/**  
**(Miles de nuevos soles)**

	ENERO - OCTUBRE	
	2012	2013
<b>TOTAL INVERSIÓN PÚBLICA<sup>2/</sup></b>	<b>721 563</b>	<b>1 062 465</b>
<b>GOBIERNO NACIONAL</b>	<b>115 179</b>	<b>257 283</b>
Rehabilitación y mejoramiento de la carretera Trujillo - Shirán - Huamachuco	43 358	97 371
Mejoramiento y construcción de la carretera ruta 10 tramo: Huamachuco- Puente Pallar- Juanjuí, sector: Huamachuco-Sacsacocho- Puente Pallar	208	33 315
Rehabilitación y remodelación de la infraestructura educativa y equipamiento de la Institución Educativa José Faustino Sánchez Carrión, ubicada en la región La Libertad, Provincia de Trujillo	-	22 028
Otros	71 613	104 569
<b>GOBIERNO REGIONAL</b>	<b>64 652</b>	<b>129 674</b>
Fortalecimiento de la capacidad resolutoria con maquinaria pesada para las intervenciones viales en la región La Libertad	0	19 675
Operación y mantenimiento	14 697	18 686
Gestión de Proyectos	11 426	12 791
Otros	38 529	78 521
<b>GOBIERNO LOCAL</b>	<b>541 732</b>	<b>675 508</b>
Cultura y Deporte <sup>3/</sup>	24 809	150 801
Transporte <sup>4/</sup>	143 397	141 163
Saneamiento <sup>5/</sup>	131 005	118 107
Otros	242 521	265 436

1/ Información actualizada al 30 de noviembre de 2013.

2/ Adquisición de activos no financieros.

3/ Corresponde al nivel máximo de agregación para la consecución de las acciones y servicios, en materia de cultura, deporte y recreación a nivel nacional, orientados a contribuir al desarrollo integral del individuo, mejorar la convivencia social, preservar y difundir la cultura.

4/ Corresponde al nivel máximo de agregación de las acciones para la consecución de los objetivos vinculados al desarrollo de la infraestructura aérea, terrestre y acuática, así como al empleo de los diversos medios de transporte.

5/ Corresponde al nivel máximo de agregación de las acciones orientadas a garantizar el abastecimiento de agua potable, la implementación y mantenimiento del alcantarillado sanitario y pluvial.

Fuente: Ministerio de Economía y Finanzas.

## V. MONEDA Y CRÉDITO

En el sistema financiero de La Libertad operan 37 instituciones, de las cuales, la mayor parte son instituciones no bancarias (62,2 por ciento).

Al mes de octubre, el crédito del sistema financiero ascendió a S/. 6 472,9 millones, 1,4 veces más, respecto de los depósitos captados (S/. 4 405,6 millones).

**CUADRO N° 25**  
**ESTRUCTURA DEL SISTEMA FINANCIERO<sup>1/</sup>**

	Número de Empresas	Depósitos		Créditos	
		Monto (Miles S/.)	%	Monto (Miles S/.)	%
<b>Empresas Bancarias<sup>2/</sup></b>	<b>14</b>	<b>3 267 201</b>	<b>74,2%</b>	<b>5 312 549</b>	<b>82,1%</b>
<b>Instituciones No Bancarias</b>	<b>23</b>	<b>1 138 352</b>	<b>25,8%</b>	<b>1 160 330</b>	<b>17,9%</b>
Cajas municipales	6	849 016	19,3%	587 942	9,1%
Cajas rurales de ahorro y crédito	3	21 215	0,5%	18 781	0,3%
Empresas financieras	8	268 120	6,1%	527 812	8,2%
Edpymes	6	0,00	0,0%	25 795	0,4%
<b>TOTAL</b>	<b>37</b>	<b>4 405 553</b>	<b>100,0%</b>	<b>6 472 878</b>	<b>100,0%</b>

1/ Cifras preliminares

2/ Incluye Banco de la Nación y Arobanco

Fuente: Superintendencia de Banca, Seguros y AFP (SBS)



## 5.1 Depósitos del Sistema Financiero

Los depósitos en el sistema financiero (S/.4 405,6 millones) aumentaron 9,5 por ciento, respecto a octubre del pasado año. La expansión se registró tanto en los depósitos en moneda extranjera (13,6 por ciento) como en los depósitos en moneda nacional (8,3 por ciento).

Por tipo de instituciones, los depósitos en las empresas bancarias aumentaron en 14,5 por ciento; mientras que en las instituciones no bancarias la expansión fue de 5,8 por ciento.

**CUADRO N° 26**  
**DEPÓSITOS EN EL SISTEMA FINANCIERO<sup>1/</sup>**  
**(Saldos en miles de nuevos soles)**

INSTITUCIONES	OCTUBRE		
	2012	2013	Var. % <sup>2/</sup>
<b>Banco de la Nación</b>	<b>761 264</b>	<b>793 385</b>	<b>1,1</b>
<b>Empresas Bancarias</b>	<b>2 097 380</b>	<b>2 473 816</b>	<b>14,5</b>
<b>Instituciones No Bancarias</b>	<b>1 044 586</b>	<b>1 138 352</b>	<b>5,8</b>
Cajas Municipales	763 817	849 016	7,9
Cajas Rurales	17 927	21 215	14,9
Financieras	262 843	268 120	-1,0
<b>TOTAL</b>	<b>3 903 230</b>	<b>4 405 553</b>	<b>9,5</b>
Vista	1 078 037	1 195 069	7,6
Ahorro	1 367 403	1 531 755	8,7
A plazos	1 457 790	1 678 728	11,8
En MN	3 014 911	3 365 552	8,3
En ME	888 320	1 040 001	13,6

1/ Cifras preliminares.

2/ Variación en términos reales.

FUENTE: Superintendencia de Banca, Seguros y AFP (SBS).

En la participación institucional en los depósitos, el 72,2 por ciento se concentra en cuatro instituciones: el Banco de Crédito (22,1 por ciento), el Banco de la Nación (18 por ciento), la Caja Municipal

de Trujillo (17,1 por ciento) y el Banco Continental (15 por ciento). Las instituciones no bancarias, por su parte, captan en conjunto, el 25,8 por ciento de los depósitos totales.

**CUADRO Nº 27**  
**PARTICIPACIÓN EN LOS DEPÓSITOS<sup>1/</sup>**  
**(%)**

INSTITUCIONES	OCTUBRE		
	Miles de S/.	Participación (%)	Porcentaje acumulado
Banco de Crédito	975 164	22,1	22,1
Banco de la Nación	793 385	18,0	40,1
Caja Municipal de Trujillo	752 909	17,1	57,2
Banco Continental	659 599	15,0	72,2
Banco Scotiabank	313 512	7,1	79,3
Banco Interbank	306 117	6,9	86,2
Financiera Confianza <sup>2/</sup>	237 649	5,4	91,6
Banco Interamericano	56 965	1,3	92,9
Mibanco	56 459	1,3	94,2
Caja Municipal Sullana	51 202	1,2	95,4
Banco Financiero	38 297	0,9	96,3
Crediscotia Financiera	30 264	0,7	97,0
Falabella Perú	27 445	0,6	97,6
Azteca del Perú	23 568	0,5	98,1
Caja Municipal de Plura	22 160	0,5	98,6
Credi Chavin	18 843	0,4	99,0
HSBC Bank Perú	14 699	0,3	99,3
Caja Municipal del Santa	11 241	0,3	99,6
Caja Municipal de Paita	7 554	0,2	99,8
CMCP Lima	3 950	0,1	99,9
Caja Rural Sipán	2 372	0,1	99,9
Banco Ripley S.A.	1 993	0,0	100,0
Financiera Edyficar	160	0,0	100,0
Financiera ProEmpresa	47	0,0	100,0
<b>TOTAL</b>	<b>4 405 553</b>	<b>100,0</b>	

1/ Cifras preliminares.

2/ Caja Rural Nuestra Gente es ahora Financiera Confianza S.A.A. según resolución SBS N°2445-2013

FUENTE: Superintendencia de Banca, Seguros y AFP (SBS).

## 5.2 Crédito del Sistema Financiero

El crédito al sector privado aumentó 12,4 por ciento, respecto a octubre del año anterior. En las empresas bancarias, que canalizan el 79,7 por ciento del crédito total, el crédito creció 14,8 por ciento interanual, mientras que en las instituciones

no bancarias, la expansión fue de 3,7 por ciento.

Al finalizar el mes, el crédito acumula un saldo de S/.6 472,9 millones, de los cuales, el 71,3 por ciento, se encuentra colocado en moneda nacional.

**CUADRO Nº 28**  
**CRÉDITO DEL SISTEMA FINANCIERO<sup>1/</sup>**  
**(Saldos en miles de nuevos soles)**

ENTIDADES	OCTUBRE		
	2012	2013	Var.% <sup>2/</sup>
<b>Banco de la Nación</b>	<b>142 365</b>	<b>152 665</b>	<b>4,1</b>
<b>Empresas Bancarias</b>	<b>4 363 111</b>	<b>5 159 884</b>	<b>14,8</b>
<b>Instituciones No Bancarias</b>	<b>1 085 625</b>	<b>1 160 330</b>	<b>3,7</b>
Cajas Municipales	563 315	587 942	1,3
Cajas Rurales	21 601	18 781	-15,6
Edpymes	22 433	25 795	11,6
Financieras	478 275	527 812	7,1
<b>TOTAL</b>	<b>5 591 101</b>	<b>6 472 878</b>	<b>12,4</b>
En MN	3 897 970	4 616 965	15,0
En ME	1 693 131	1 855 914	6,4

1/ Cifras preliminares.

2/ Variación en términos reales.

FUENTE: Superintendencia de Banca, Seguros y AFP (SBS).

**GRÁFICO Nº 16**  
**CRÉDITO DEL SISTEMA FINANCIERO**  
**(Tasas de variación anual)**

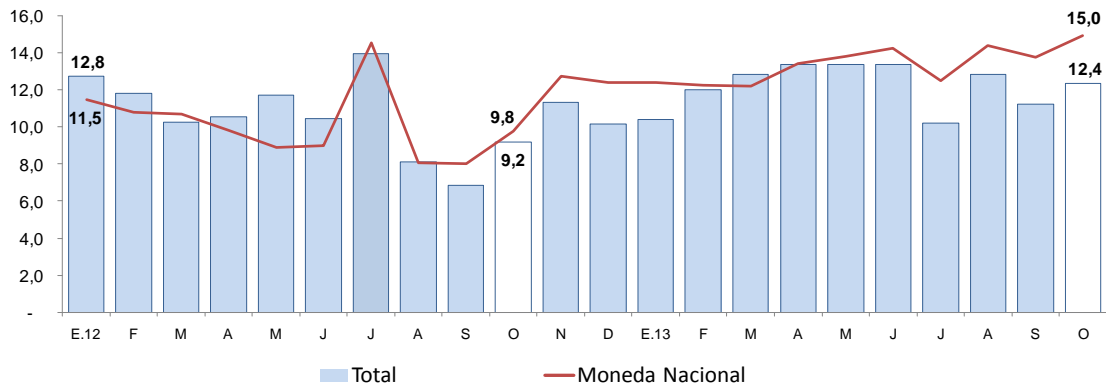

FUENTE: SBS y AFP.

El crédito está dirigido principalmente al segmento corporativo y de grandes y medianas empresas, que reciben el 35,5 por ciento del financiamiento total; seguido por el crédito

para consumo, con 23,2 por ciento y el crédito hipotecario, con 18,1 por ciento. La pequeña empresa y microempresa participan del 16,8 por ciento y 6,4 por ciento, respectivamente.

**GRÁFICO N° 17  
ESTRUCTURA DEL CRÉDITO POR TIPO**

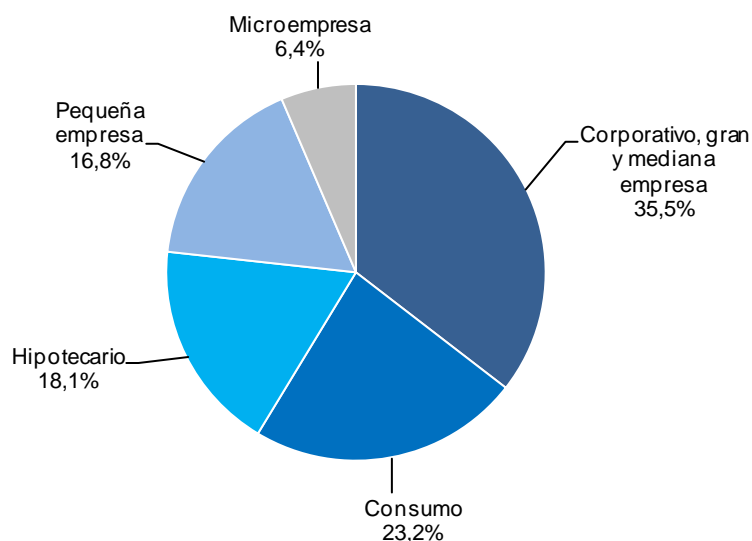

FUENTE: SBS y AFP.

El crédito corporativo y a grandes y medianas empresas es el más dinámico, con un crecimiento de 20,2 por ciento, respecto

a octubre del pasado año. Por otro lado, el crédito a la microempresa registró una caída interanual de 7,3 por ciento.

**CUADRO N° 29  
CRÉDITO DEL SISTEMA FINANCIERO POR TIPO<sup>1/</sup>  
(Saldos en miles de nuevos soles)**

Tipo de crédito <sup>2/</sup>	OCTUBRE		
	2012	2013	Var. % <sup>3/</sup>
Corporativos, grandes y medianas Empresas	1 853 527	2 295 361	20,2
Consumo	1 312 198	1 503 007	11,2
Hipotecario	992 426	1 168 840	14,3
Pequeña empresa	996 626	1 089 015	6,0
Microempresa	436 324	416 655	-7,3
<b>Total</b>	<b>5 591 101</b>	<b>6 472 878</b>	<b>12,4</b>

1/ Cifras preliminares. Incluyen otorgados por Banco de la Nación y Agrobanco.

2/ A partir de julio 2010 entró en vigencia la nueva clasificación - Resolución SBS N°1445-2010.

3/ Variación en términos reales.

FUENTE: Superintendencia de Banca, Seguros y AFP (SBS).

En cuanto a la participación institucional en el crédito, el 60,4 por ciento es canalizado por tres instituciones: el Banco de Crédito (26,4 por ciento), el Banco Continental (23 por ciento) y el

Banco Scotiabank (11 por ciento). Por su parte, las instituciones no bancarias, canalizan en su conjunto, el 17,9 por ciento del crédito total.

**CUADRO Nº 30**  
**PARTICIPACIÓN EN EL CRÉDITO<sup>1/</sup>**  
**(%)**

ENTIDADES	OCTUBRE		
	Miles de S./	Participación (%)	Porcentaje acumulado
Banco de Crédito	1 711 525	26,4	26,4
Banco Continental	1 487 065	23,0	49,4
Banco Scotiabank	713 499	11,0	60,4
Banco Interbank	515 560	8,0	68,4
Caja Municipal de Trujillo	405 618	6,3	74,7
Mibanco	273 293	4,2	78,9
Financiera Confianza <sup>2/</sup>	160 626	2,5	81,4
Banco Falabella	160 034	2,5	83,9
Crediscotia Financiera	157 372	2,4	86,3
Banco de la Nación	152 665	2,4	88,7
Financiera Edyficar	143 671	2,2	90,9
Banco Financiero	125 076	1,9	92,8
Caja Municipal de Sullana	81 130	1,3	94,1
Caja Municipal de Piura	77 689	1,2	95,3
Azteca del Perú	54 747	0,8	96,1
Banco Interamericano	40 548	0,6	96,7
HSBC Bank Perú	35 151	0,5	97,2
Financiera Uno S.A	26 198	0,4	97,6
Agrobanco	23 764	0,4	98,0
Financiera Efectiva	21 567	0,3	98,3
Banco Ripley S.A.	10 101	0,2	98,5
Banco Cencosud	9 520	0,1	98,6
Edpyme Raíz	9 195	0,1	98,7
CMCP Lima	9 021	0,1	98,8
Caja Municipal de Paita	7 770	0,1	98,9
Señor de Luren	7 664	0,1	99,0
Caja Municipal del Santa	6 715	0,1	99,1
Caja Rural Sipán	6 530	0,1	99,2
Financiera ProEmpresa	6 526	0,1	99,3
Financiera TFC S.A.	6 115	0,1	99,4
Compartamos Financiera	5 738	0,1	99,5
Edpyme Alternativa	5 343	0,1	99,6
Credi Chavin	4 587	0,1	99,7
Inversiones la Cruz	4 417	0,1	99,8
Edpyme Marcimex S.A.	4 047	0,1	99,9
Edpyme Credivisión	2 434	0,0	100,0
Edpyme Acceso Crediticio	359	0,0	100,0
<b>TOTAL</b>	<b>6 472 878</b>	<b>100,0</b>	

1/ Cifras preliminares.

2/ Caja Rural Nuestra Gente es ahora Financiera Confianza S.A.A. según resolución SBS N°2445-2013

FUENTE: Superintendencia de Banca, Seguros y AFP (SBS).

Por su parte, la morosidad en octubre fue de 3,2 por ciento, 0,2 puntos porcentuales más, respecto al mismo mes del pasado año. En las instituciones no

bancarias, la morosidad fue de 5,9 por ciento, mientras que en las empresas bancarias, 2,6 por ciento.

**CUADRO N° 31**  
**MOROSIDAD EN EL SISTEMA FINANCIERO<sup>1/</sup>**  
**(En % de las colocaciones brutas)**

INSTITUCIONES	OCTUBRE <sup>2/</sup>		
	2012	2013	Var. <sup>3/</sup>
<b>1. Banco de la Nación</b>	<b>0,5</b>	<b>0,6</b>	<b>0,1</b>
<b>2. Empresas Bancarias</b>	<b>2,2</b>	<b>2,6</b>	<b>0,4</b>
<b>3. Instituciones No Bancarias</b>	<b>6,6</b>	<b>5,9</b>	<b>-0,7</b>
Cajas Municipales	9,2	6,8	-2,4
Cajas Rurales	2,7	10,5	7,8
Edpymes	5,5	5,9	0,4
Financieras	4,3	4,7	0,4
<b>TOTAL</b>	<b>3,0</b>	<b>3,2</b>	<b>0,2</b>

1/ Cartera pesada = (créditos vencidos + créditos en cobranza judicial)/colocaciones brutas

2/ Cifras preliminares.

3/ Variación en puntos porcentuales.

FUENTE: Superintendencia de Banca, Seguros y AFP (SBS).

## **INFORMACIÓN ESTADÍSTICA**

ANEXO 1

LA LIBERTAD: PRODUCCIÓN AGROPECUARIA 1/  
(T.m.)

PRODUCTOS	2012												2013										PRODUCTOS
	ENE	FEB	MAR	ABR	MAY	JUN	JUL	AGO	SET	OCT	NOV	DIC	ENE	FEB	MAR	ABR	MAY	JUN	JUL	AGO	SET	OCT	
<b>AGRÍCOLA</b>																							<b>AGRÍCOLA</b>
Arroz	3 875	15 720	16 110	54 359	219 499	24 475	1 323	0	0	0	0	200	3 933	11 326	18 467	62 630	184 979	81 563	2 326	0	0	0	Arroz
Caña de azúcar	417 878	467 663	477 505	326 919	301 225	288 155	428 746	538 026	516 460	500 060	507 311	464 527	399 164	455 030	425 882	484 980	435 690	361 323	245 538	454 088	566 147	536 116	Caña de azúcar
Cebada	0	0	0	0	0	5 862	29 721	14 496	3 367	307	65	0	0	0	0	0	0	6 459	23 979	19 777	4 260	315	Cebada
Cebolla de cabeza	1 318	905	2 389	968	4 843	4 663	4 306	1 917	4 173	8 393	3 003	2 714	1 534	1 889	3 584	2 654	1 333	4 136	2 668	4 672	2 759	6 467	Cebolla de cabeza
Espárrago	12 796	15 395	18 348	12 945	13 814	13 230	12 508	12 114	14 397	20 855	24 490	17 362	11 537	16 069	18 051	14 700	14 223	12 805	12 248	11 973	12 083	19 057	Espárrago
Maíz amarillo duro	7 669	7 454	10 195	9 453	38 960	44 600	27 848	15 892	19 362	32 336	71 182	23 579	6 733	7 182	7 401	12 497	19 917	34 213	39 998	26 104	14 753	30 813	Maíz amarillo duro
Maíz amiláceo	0	42	72	399	1 095	5 826	9 132	1 864	155	5	0	0	0	26	68	146	1 768	6 112	8 514	2 023	251	0	Maíz amiláceo
Palta	919	1 054	8 406	10 567	13 151	12 394	6 923	4 192	3 471	2 996	2 779	2 548	920	1 084	4 494	12 288	14 668	13 630	7 717	4 379	3 976	2 985	Palta
Papa	22 800	39 583	51 978	51 215	69 810	36 196	15 694	4 622	8 867	15 043	27 801	35 422	29 003	41 118	58 922	64 562	67 094	31 016	7 475	4 271	7 425	21 936	Papa
Piña	2 962	3 281	3 090	2 405	1 922	2 099	1 768	1 847	1 679	1 581	1 778	1 762	2 916	3 207	3 030	2 335	1 875	2 038	1 716	1 780	1 646	1 531	Piña
Trigo	0	0	0	0	0	8 678	25 045	18 423	7 684	849	8	5	0	0	0	0	18	8 590	23 064	24 340	7 481	91	Trigo
Uva	3 888	4 274	4 470	3 774	3 699	3 139	3 390	3 333	3 233	3 692	3 552	3 567	3 808	4 086	4 143	3 516	3 395	2 839	3 094	3 114	3 002	3 414	Uva
Alfalfa	16 553	17 552	16 935	16 257	14 306	15 247	16 857	15 786	16 874	17 989	19 151	20 669	16 922	17 753	17 122	16 731	14 427	15 359	16 842	16 014	16 913	17 819	Alfalfa
Alcachofa	0	0	0	0	0	0	568	3 604	7 726	16 285	6 369	1 127	0	0	0	0	0	0	75	2 280	5 147	6 860	Alcachofa
Páprika	16	60	54	36	54	455	169	150	270	255	220	90	520	738	236	73	308	383	452	440	740	560	Páprika
<b>Otros agrícolas</b>																							<b>Otros agrícolas</b>
Frijol grano seco	144	108	136	326	610	1 027	736	183	218	370	278	81	69	63	179	397	839	767	563	130	241	361	Frijol grano seco
Algodón	0	0	0	0	40	1 734	3 332	796	0	0	0	0	0	0	0	0	0	2 093	3 284	0	0	0	Algodón
Arveja grano seco	0	0	0	0	5	843	4 186	2 552	1 680	0	0	0	0	0	0	0	0	1 093	4 659	3 149	1 057	0	Arveja grano seco
Camote	326	654	708	330	521	369	513	664	602	819	806	767	749	814	975	624	649	608	630	792	973	416	Camote
Haba grano seco	0	0	0	0	45	1 697	2 963	1 351	220	0	0	0	0	0	0	0	24	1 667	2 185	2 355	201	28	Haba grano seco
Oca	0	0	0	8	1 414	2 578	1 980	150	0	0	0	0	0	0	0	76	1 836	2 431	2 110	193	0	0	Oca
Olluco	0	0	0	312	2 442	3 941	2 745	263	0	0	0	0	0	0	314	496	2 764	3 948	2 663	165	97	0	Olluco
Quinua	0	0	0	0	0	281	208	16	0	0	0	0	0	0	0	0	4	311	565	34	29	0	Quinua
Tomate	649	508	275	505	240	88	172	422	433	828	256	303	292	563	610	324	78	431	480	1 041	750	377	Tomate
Yuca	1 714	1 123	714	1 743	1 183	1 475	1 545	1 315	1 276	1 869	1 845	2 371	1 225	1 295	1 486	2 450	2 392	1 664	2 355	1 724	1 637	1 621	Yuca
<b>PECUARIO</b>																							<b>PECUARIO</b>
Carne de ave <sup>2/</sup>	17 733	18 567	18 777	16 800	19 355	17 346	20 400	17 950	19 785	18 370	17 943	18 624	19 016	19 358	18 375	17 067	17 219	17 605	18 030	18 528	19 203	19 379	Carne de ave <sup>2/</sup>
Carne de ovino <sup>2/</sup>	167	171	171	178	183	189	179	178	172	180	179	189	167	172	172	179	184	190	180	184	180	188	Carne de ovino <sup>2/</sup>
Carne de porcino <sup>2/</sup>	873	815	814	848	889	899	914	913	883	877	828	859	903	844	841	868	921	929	948	947	920	912	Carne de porcino <sup>2/</sup>
Carne de vacuno <sup>2/</sup>	510	507	509	511	508	518	558	568	539	543	519	520	531	539	540	544	537	548	593	604	578	582	Carne de vacuno <sup>2/</sup>
Huevo	4 146	4 141	4 103	4 094	4 033	4 084	4 098	4 274	4 309	4 346	4 480	4 672	4 846	4 860	4 830	4 972	5 103	5 268	5 245	5 153	5 080	5 253	Huevo
Leche	9 064	8 994	9 042	9 583	9 530	10 046	10 267	10 288	10 353	9 894	9 780	9 868	9 172	9 177	9 169	9 756	9 682	10 209	10 434	10 456	10 646	10 111	Leche

<sup>1/</sup> Cifras preliminares.

<sup>2/</sup> Peso neto.

FUENTE: MINAGRI.

ELABORACION: BCRP. Sucursal Trujillo. Departamento de Estudios Económicos.



ANEXO 2

LA LIBERTAD: PRODUCCIÓN PESQUERA <sup>1/</sup>  
(T.m.)

	2012												2013											
	ENE	FEB	MAR	ABR	MAY	JUN	JUL	AGO	SET	OCT	NOV	DIC	ENE	FEB	MAR	ABR	MAY	JUN	JUL	AGO	SET	OCT		
<b>CHD 2/</b>	<b>445</b>	<b>314</b>	<b>313</b>	<b>433</b>	<b>517</b>	<b>1 166</b>	<b>1026</b>	<b>1557</b>	<b>2140</b>	<b>492</b>	<b>379</b>	<b>1679</b>	<b>1 487</b>	<b>505</b>	<b>2.485</b>	<b>1.296</b>	<b>1.107</b>	<b>858</b>	<b>2 040</b>	<b>645</b>	<b>674</b>	<b>351</b>	<b>CHD 2/</b>	
1. Fresco	445	314	313	433	517	1 166	1026	1557	2140	492	379	1679	1 487	505	2.485	1.296	1.107	858	2040	645	674	351	1. Fresco	
2. Congelado	0	0	0	0	0	0	0	0	0	0	0	0	0	0	0	0	0	0	0	0	0	0	0	2. Congelado
3, Conservas	0	0	0	0	0	0	0	0	0	0	0	0	0	0	0	0	0	0	0	0	0	0	0	3, Conservas
<b>CHI 3/</b>	<b>68 083</b>	<b>0</b>	<b>0</b>	<b>0</b>	<b>117 383</b>	<b>278 341</b>	<b>101 460</b>	<b>0</b>	<b>0</b>	<b>0</b>	<b>0</b>	<b>0</b>	<b>2 254</b>	<b>0</b>	<b>0</b>	<b>0</b>	<b>58 332</b>	<b>162 507</b>	<b>61 741</b>	<b>0</b>	<b>0</b>	<b>0</b>	<b>CHI 3/</b>	
1. Anchoveta	68 083	0	0	0	117 383	278 341	101 460	0	0	0	0	0	2 254	0	0	0	58 332	162 507	61 741	0	0	0	1. Anchoveta	

1/ Cifras preliminares.

2/ Consumo Humano Directo.

3/ Consumo Humano Indirecto.

FUENTE: Ministerio de la Producción

ELABORACION: BCRP, Sucursal Trujillo, Departamento de Estudios Económicos.

### ANEXO 3

#### LA LIBERTAD: PRODUCCIÓN MINERA 1/

PRODUCTOS	2012												2013										PRODUCTOS	
	ENE	FEB	MAR	ABR	MAY	JUN	JUL	AGO	SET	OCT	NOV	DIC	ENE	FEB	MAR	ABR	MAY	JUN	JUL	AGO	SET	OCT		
<b>MINERÍA METÁLICA</b>																								<b>MINERÍA METÁLICA</b>
Cobre (TMF)	95	92	68	61	80	94	101	113	116	154	141	143	137	149	150	147	139	160	148	180	154	149	Cobre (TMF)	
Oro (Onzas troy)	155 278	127 006	145 719	126 947	128 889	117 292	129 704	138 504	154 528	145 080	146 542	165 534	126 099	115 004	119 163	114 863	120 618	119 100	124 835	122 437	123 654	132 370	Oro (Onzas troy)	
Plata (Onzas troy)	196 357	169 402	170 724	136 640	150 101	147 950	184 394	210 780	223 597	231 516	214 139	223 328	210 454	171 452	185 633	186 079	199 608	207 149	211 102	196 853	189 360	203 301	Plata (Onzas troy)	
Plomo (TMF)	189	181	158	139	157	165	174	191	201	184	208	175	212	174	193	193	183	174	188	185	166	172	Plomo (TMF)	
Zinc (TMF)	617	598	503	510	512	572	573	647	678	604	700	529	639	532	577	599	549	536	564	575	508	490	Zinc (TMF)	

1/ Cifras preliminares.

FUENTE: MINEM.

ELABORACION: BCRP, Sucursal Trujillo. Departamento de Estudios Económicos.

## ANEXO 4

**LA LIBERTAD: PRODUCCIÓN MANUFACTURERA 1/**  
(Índice 1994 = 100)

DESCRIPCION	2012												2013										DESCRIPCION
	ENE	FEB	MAR	ABR	MAY	JUN	JUL	AGO	SET	OCT	NOV	DIC	ENE	FEB	MAR	ABR	MAY	JUN	JUL	AGO	SET	OCT	
<b>MANUFACTURA PRIMARIA</b>	<b>286</b>	<b>236</b>	<b>257</b>	<b>184</b>	<b>273</b>	<b>418</b>	<b>307</b>	<b>274</b>	<b>260</b>	<b>267</b>	<b>266</b>	<b>248</b>	<b>196</b>	<b>233</b>	<b>200</b>	<b>245</b>	<b>265</b>	<b>347</b>	<b>180,7</b>	<b>230</b>	<b>290</b>	<b>288</b>	<b>MANUFACTURA PRIMARIA</b>
1511 PRODUCTOS CARNICOS	199	192	226	203	204	194	216	213	187	214	195	171	190	174	211	235	223	194	225,1	212	193	218	1511 PRODUCTOS CARNICOS
1512-15 HARINA Y ACEITE DE PESCA DO	329	0	0	0	554	1.286	489	0	0	0	0	0	10	0	0	0	211	732	274,4	0	0	0	1512-15 HARINA Y ACEITE DE PESCA DO
1542 AZUCAR	281	308	333	235	198	186	262	357	340	347	348	325	250	305	256	316	284	249	150,3	298	381	376	1542 AZUCAR
<b>MANUFACTURA NO PRIMARIA</b>	<b>296</b>	<b>283</b>	<b>328</b>	<b>292</b>	<b>304</b>	<b>284</b>	<b>303</b>	<b>372</b>	<b>381</b>	<b>399</b>	<b>399</b>	<b>342</b>	<b>335</b>	<b>315</b>	<b>353</b>	<b>318</b>	<b>336</b>	<b>297</b>	<b>296</b>	<b>321</b>	<b>336</b>	<b>384</b>	<b>MANUFACTURA NO PRIMARIA</b>
1513 CONSERVACION FRUTAS/HORTALIZAS	438	450	597	492	520	420	351	775	1038	1133	1082	560	350	563	697	558	701	464	464	532	673	1027	1513 CONSERVACION FRUTAS/HORTALIZAS
1520 PRODUCTOS LACTEOS	132	186	203	174	217	190	189	206	203	204	190	184	192	167	169	142	145	137	141	131	100	90	1520 PRODUCTOS LACTEOS
1531 PRODUCTOS DE MOLINERIA	147	143	152	156	166	158	149	184	167	137	158	119	146	113	142	123	153	135	172	140	160	146	1531 PRODUCTOS DE MOLINERIA
1533 ALIMENTOS PARA ANIMALES	667	634	708	678	651	729	700	730	671	712	704	674	738	634	630	562	719	697	543	530	546	642	1533 ALIMENTOS PARA ANIMALES
1541 PRODUCTOS DE PANADERIA	242	175	262	249	249	258	261	280	267	264	246	228	245	168	246	252	265	240	276	290	268	281	1541 PRODUCTOS DE PANADERIA
1543 ELABORACION DE CHOCOLATE	71	71	86	102	130	150	162	225	420	585	598	552	99	69	62	120	117	133	133	133	0	133	1543 ELABORACION DE CHOCOLATE
1551 BEBIDAS ALCOHOLICAS	280	225	327	203	185	240	308	345	327	327	353	354	331	296	335	383	340	211	260	363	393	349	1551 BEBIDAS ALCOHOLICAS
1554 BEBIDAS GASEOSAS	717	735	783	641	679	444	616	796	755	844	845	1170	1.243	1.081	1.156	759	742	534	578	765	841	903	1554 BEBIDAS GASEOSAS
1711 HILADOS DE ALGODÓN	94	91	101	95	109	123	117	132	132	134	128	126	137	123	133	149	141	143	165	145	166	157	1711 HILADOS DE ALGODÓN
1911 CUERO	59	44	40	33	58	58	39	37	53	59	52	30	64	48	42	33	20	29	31	31	28	37	1911 CUERO
1920 CALZADO	95	227	216	231	232	251	227	256	266	283	305	195	200	256	296	311	256	283	308	296	278	363	1920 CALZADO
2021 TABLEROS AGLOMERADOS	500	493	536	589	597	573	716	695	695	779	588	605	626	356	705	786	744	747	710	791	675	570	2021 TABLEROS AGLOMERADOS
2101 PAPEL Y CARTON	270	241	282	241	271	122	276	322	336	270	329	339	335	235	296	321	184	319	257	323	318	323	2101 PAPEL Y CARTON
2212 EDICION DE PERIODICOS	122	122	127	115	127	125	124	130	122	123	120	109	130	117	123	128	135	123	125	133	120	129	2212 EDICION DE PERIODICOS
2520 PRODUCTOS DE PLASTICO	494	512	560	442	512	492	489	457	398	407	411	237	341	468	367	329	388	417	423	455	404	455	2520 PRODUCTOS DE PLASTICO
2694 CEMENTO	280	257	288	263	278	275	316	346	325	331	356	325	317	296	300	303	288	284	308	341	336	328	2694 CEMENTO
3420 CARROCERIAS	180	148	122	116	169	159	132	159	137	227	206	132	111	116	159	164	159	132	137	74	37	174	3420 CARROCERIAS
<b>TOTAL</b>	<b>293</b>	<b>268</b>	<b>306</b>	<b>258</b>	<b>295</b>	<b>326</b>	<b>304</b>	<b>341</b>	<b>343</b>	<b>358</b>	<b>357</b>	<b>312</b>	<b>291</b>	<b>289</b>	<b>305</b>	<b>295</b>	<b>314</b>	<b>313</b>	<b>260</b>	<b>293</b>	<b>322</b>	<b>354</b>	<b>TOTAL</b>

1/ Cifras preliminares.

FUENTE: Gerencia Regional de Agricultura, Ministerio de la Producción y Empresas.  
ELABORACION: BCRP, Sucursal Trujillo. Departamento de Estudios Económicos.

ANEXO 5

LA LIBERTAD: PRODUCCIÓN MANUFACTURERA 1/  
(Variación porcentual)

DESCRIPCION	2012												2013										DESCRIPCION
	ENE	FEB	MAR	ABR	MAY	JUN	JUL	AGO	SET	OCT	NOV	DIC	ENE	FEB	MAR	ABR	MAY	JUN	JUL	AGO	SET	OCT	
<b>MANUFACTURA PRIMARIA</b>	<b>9,4</b>	<b>8,2</b>	<b>8,2</b>	<b>-29,1</b>	<b>51,0</b>	<b>212,0</b>	<b>75,9</b>	<b>9,7</b>	<b>7,8</b>	<b>3,3</b>	<b>-20,1</b>	<b>-53,8</b>	<b>-31,5</b>	<b>-1,3</b>	<b>-22,3</b>	<b>33,6</b>	<b>-3,0</b>	<b>-16,9</b>	<b>-41,1</b>	<b>-15,9</b>	<b>11,8</b>	<b>8,1</b>	<b>MANUFACTURA PRIMARIA</b>
1511 PRODUCTOS CARNICOS	14,6	5,0	1,2	-3,6	-3,1	-9,9	-2,0	-16,3	-19,3	-1,7	-14,3	-8,9	-4,7	-9,2	-6,6	15,6	9,2	-0,2	4,4	-0,2	3,0	2,0	1511 PRODUCTOS CARNICOS
1512-15 HARINA Y ACEITE DE PESCADO	177,0	-	-	-100,0	2/	2/	-	-	-	-	-100,0	-100,0	-97,1	-	-	-	-62,0	-43,0	-43,9	-	-	-	1512-15 HARINA Y ACEITE DE PESCADO
1542 AZÚCAR	-9,2	8,3	8,6	-3,5	-13,6	20,0	18,5	11,4	9,4	3,6	-0,6	-4,0	-11,0	-0,9	-23,2	34,8	43,4	33,6	-42,6	-16,7	12,2	8,4	1542 AZÚCAR
<b>MANUFACTURA NO PRIMARIA</b>	<b>-6,0</b>	<b>-1,2</b>	<b>3,7</b>	<b>9,5</b>	<b>8,3</b>	<b>2,8</b>	<b>10,8</b>	<b>18,5</b>	<b>4,6</b>	<b>4,1</b>	<b>9,7</b>	<b>5,4</b>	<b>13,2</b>	<b>11,4</b>	<b>7,6</b>	<b>8,9</b>	<b>10,5</b>	<b>4,3</b>	<b>-1,0</b>	<b>-6,9</b>	<b>-0,1</b>	<b>-3,9</b>	<b>MANUFACTURA NO PRIMARIA</b>
1513 CONSERVACION FRUTAS/HORTALZAS	-46,0	-39,9	-20,3	-24,2	-4,5	-9,1	-4,5	14,4	-15,6	-16,9	-8,9	-33,6	-20,1	25,2	16,8	13,3	34,7	10,5	32,4	-14,2	-3,1	-9,4	1513 CONSERVACION FRUTAS/HORTALZAS
1520 PRODUCTOS LACTEOS	-25,2	9,6	-2,4	-13,4	5,6	-2,7	3,3	-6,2	1,0	0,0	-1,8	16,7	45,4	-10,2	-16,8	-18,8	-32,9	-28,1	-25,4	-36,1	-50,9	-56,2	1520 PRODUCTOS LACTEOS
1531 PRODUCTOS DE MOLINERIA	-4,1	22,4	23,1	37,4	2,9	6,4	7,2	10,7	10,9	-21,9	8,2	-4,4	-0,5	-20,9	-6,7	-21,4	-7,9	-14,7	15,7	-24,0	-3,7	7,2	1531 PRODUCTOS DE MOLINERIA
1533 ALIMENTOS PARA ANIMALES	9,5	9,3	4,1	10,6	-4,9	22,3	6,2	7,2	-0,3	7,7	5,2	3,4	10,6	0,1	-10,9	-17,1	10,5	-4,3	-17,4	-10,3	-3,2	-9,8	1533 ALIMENTOS PARA ANIMALES
1541 PRODUCTOS DE PANADERIA	1,6	19,5	0,3	14,3	-2,6	-1,5	9,3	10,6	-1,8	-6,1	5,8	16,8	1,3	-3,7	-6,0	0,9	6,4	-7,0	5,7	3,6	0,5	6,5	1541 PRODUCTOS DE PANADERIA
1543 ELABORACION DE CHOCOLATE	-39,9	46,2	44,0	-16,6	-0,3	-4,8	-5,0	-18,2	-2,4	-3,4	-3,6	28,2	39,1	-2,6	-28,2	18,4	-10,3	-11,1	-17,7	-40,9	-68,3	-77,3	1543 ELABORACION DE CHOCOLATE
1551 BEBIDAS ALCOHOLICAS	11,5	21,2	22,7	15,4	20,8	17,6	6,6	11,1	8,0	11,7	15,9	31,7	18,0	31,6	2,4	88,8	84,0	-12,2	-15,7	5,4	20,3	6,7	1551 BEBIDAS ALCOHOLICAS
1554 BEBIDAS GASEOSAS	8,9	38,8	26,4	38,9	21,0	-6,6	31,1	64,2	53,1	70,9	65,1	90,1	73,2	47,1	47,7	18,5	9,2	20,5	-6,0	-4,0	11,4	7,0	1554 BEBIDAS GASEOSAS
1711 HILADOS DE ALGODÓN	-8,1	-5,6	-8,5	-16,7	7,4	35,6	16,4	31,4	37,1	41,2	62,4	49,2	45,8	35,5	32,2	56,8	30,1	16,2	40,7	10,0	25,3	16,8	1711 HILADOS DE ALGODÓN
1911 CUERO	187,4	56,1	83,6	22,5	45,8	73,4	109,9	27,2	70,5	167,7	-1,2	-3,9	45,8	35,5	32,2	56,8	30,1	16,2	-20,3	-15,4	-46,0	-37,2	1911 CUERO
1920 CALZADO	-42,7	-3,7	-22,3	70,0	0,6	55,0	21,2	21,8	66,7	119,7	49,7	30,9	8,7	9,1	4,9	-0,4	-65,8	-49,4	38,2	14,9	7,1	26,4	1920 CALZADO
2021 TABLEROS AGLOMERADOS	-20,2	-5,1	12,7	16,9	24,2	-22,5	21,0	58,3	57,3	51,6	29,7	36,8	109,6	12,6	37,3	34,6	10,1	12,5	-0,8	13,8	-2,9	-26,8	2021 TABLEROS AGLOMERADOS
2101 PAPEL Y CARTON	14,6	-24,9	-5,8	53,8	277,9	-64,3	-19,5	14,4	56,8	-12,8	10,4	6,9	25,2	-27,7	31,4	33,4	24,6	30,2	-6,7	0,2	-5,5	19,9	2101 PAPEL Y CARTON
2212 EDICION DE PERIODICOS	9,0	15,7	11,7	6,5	9,0	12,2	6,9	7,6	1,8	1,2	6,5	-2,0	23,9	-2,2	4,9	32,8	-32,0	160,4	0,6	2,8	-1,9	4,2	2212 EDICION DE PERIODICOS
2520 PRODUCTOS DE PLASTICO	13,2	23,3	19,9	14,6	11,0	-3,6	11,5	-1,7	-8,5	-14,8	-3,2	-26,7	5,9	-3,9	-3,6	11,3	6,2	-1,0	-13,5	-0,5	1,5	11,8	2520 PRODUCTOS DE PLASTICO
2694 CEMENTO	16,3	9,2	15,2	26,0	10,3	16,2	28,0	23,0	12,3	14,1	23,4	13,8	-30,9	-8,7	-34,4	-25,5	-24,2	-15,3	-2,7	-1,4	3,4	-0,8	2694 CEMENTO
3420 CARROCERIAS	21,4	27,3	9,5	-8,3	33,3	3,4	8,7	20,0	-21,2	79,2	0,0	-43,2	13,2	15,3	4,0	15,3	3,6	3,1	4,0	-53,3	-38,5	-23,3	3420 CARROCERIAS
<b>TOTAL</b>	<b>-1,7</b>	<b>1,2</b>	<b>4,9</b>	<b>-2,4</b>	<b>18,1</b>	<b>40,0</b>	<b>25,6</b>	<b>16,2</b>	<b>5,4</b>	<b>3,9</b>	<b>0,9</b>	<b>-20,2</b>	<b>-0,5</b>	<b>7,8</b>	<b>-0,3</b>	<b>14,4</b>	<b>6,6</b>	<b>-4,2</b>	<b>-13,7</b>	<b>-9,2</b>	<b>2,7</b>	<b>-1,1</b>	<b>TOTAL</b>

1/ Cifras preliminares.

2/ Variación mayor a 1000 por ciento.

FUENTE: Gerencia Regional de Agricultura, Ministerio de la Producción y Empresas.

ELABORACION: BCRP, Sucursal Trujillo. Departamento de Estudios Económicos.

## ANEXO 6

**TIPO DE CAMBIO PARALELO  
CIUDAD DE TRUJILLO**

	2008		2009		2010		2011		2012		2013		
	COMPRA	VENTA	COMPRA	VENTA	COMPRA	VENTA	COMPRA	VENTA	COMPRA	VENTA	COMPRA	VENTA	
<b>ENERO</b>	2,94	2,96	3,13	3,16	2,85	2,88	2,78	2,80	2,68	2,70	2,53	2,55	<b>ENERO</b>
<b>FEBRERO</b>	2,89	2,91	3,21	3,24	2,84	2,86	2,75	2,77	2,67	2,69	2,56	2,58	<b>FEBRERO</b>
<b>MARZO</b>	2,79	2,82	3,17	3,19	2,82	2,85	2,76	2,78	2,66	2,68	2,58	2,60	<b>MARZO</b>
<b>ABRIL</b>	2,72	2,75	3,08	3,11	2,82	2,85	2,80	2,82	2,65	2,67	2,58	2,61	<b>ABRIL</b>
<b>MAYO</b>	2,78	2,82	2,96	3,00	2,83	2,85	2,77	2,80	2,65	2,67	2,62	2,65	<b>MAYO</b>
<b>JUNIO</b>	2,87	2,90	2,96	2,99	2,82	2,84	2,75	2,77	2,65	2,68	2,73	2,76	<b>JUNIO</b>
<b>JULIO</b>	2,84	2,87	2,99	3,01	2,81	2,83	2,73	2,75	2,62	2,64	2,76	2,79	<b>JULIO</b>
<b>AGOSTO</b>	2,86	2,89	2,94	2,97	2,79	2,81	2,72	2,74	2,60	2,62	2,79	2,81	<b>AGOSTO</b>
<b>SETIEMBRE</b>	2,95	2,98	2,90	2,93	2,78	2,80	2,72	2,74	2,58	2,60	2,77	2,80	<b>SETIEMBRE</b>
<b>OCTUBRE</b>	3,05	3,09	2,85	2,88	2,78	2,80	2,73	2,75	2,57	2,59	2,75	2,78	<b>OCTUBRE</b>
<b>NOVIEMBRE</b>	3,08	3,10	2,87	2,89	2,78	2,81	2,69	2,71	2,58	2,60			<b>NOVIEMBRE</b>
<b>DICIEMBRE</b>	3,09	3,11	2,85	2,88	2,80	2,82	2,67	2,70	2,54	2,57			<b>DICIEMBRE</b>

Elaboración: BCRP, Sucursal Trujillo. Departamento de Estudios Económicos.

ANEXO 7

LA LIBERTAD: EXPORTACIONES POR TIPO DE PRODUCTO 1/  
(Miles de US \$ FOB)

TIPO	2012												2013										TIPO
	ENE	FEB	MAR	ABR	MAY	JUN	JUL	AGO	SET	OCT	NOV	DIC	ENE	FEB	MAR	ABR	MAY	JUN	JUL	AGO	SET	OCT	
<b>Productos Tradicionales</b>	<b>192 892</b>	<b>308 644</b>	<b>286 515</b>	<b>233 762</b>	<b>205 591</b>	<b>232 087</b>	<b>233 097</b>	<b>241 261</b>	<b>229 564</b>	<b>216 104</b>	<b>224 277</b>	<b>212 215</b>	<b>208 827</b>	<b>146 519</b>	<b>269 959</b>	<b>148 803</b>	<b>174 860</b>	<b>152 997</b>	<b>120 377</b>	<b>191 883</b>	<b>161 414</b>	<b>157 640</b>	<b>Productos Tradicionales</b>
Pesqueros	14 838	23 014	25 585	28 230	1 910	10 726	39 612	23 337	5 211	16 709	4 467	2 419	54	113	1 769	365	0	2 137	4 765	21 506	25 664	11 443	Pesqueros
Agrícolas	2 207	1 791	1 825	48	43	16 142	6	28	1 366	10	5 632	8	7 033	7	65	2 576	12 463	1 075	791	4 995	2 622	3 301	Agrícolas
Mineros	175 847	283 839	259 105	205 485	203 638	205 219	193 479	217 895	222 987	199 385	214 179	209 788	201 740	146 399	268 126	145 863	162 397	149 785	114 821	165 381	133 128	142 896	Mineros
<b>Productos no tradicionales</b>	<b>41 852</b>	<b>37 998</b>	<b>44 612</b>	<b>30 737</b>	<b>46 339</b>	<b>53 555</b>	<b>53 944</b>	<b>44 500</b>	<b>48 153</b>	<b>60 709</b>	<b>65 853</b>	<b>71 033</b>	<b>44 428</b>	<b>38 810</b>	<b>37 649</b>	<b>44 535</b>	<b>48 998</b>	<b>54 114</b>	<b>56 233</b>	<b>46 597</b>	<b>37 299</b>	<b>50 318</b>	<b>Productos no tradicionales</b>
Agropecuarios	35 625	29 968	37 607	26 638	34 108	42 660	42 817	35 471	33 026	44 725	50 730	45 764	30 208	22 368	27 221	30 715	37 254	41 424	44 225	36 479	32 108	39 369	Agropecuarios
Maderas y papeles	1 366	694	684	677	991	547	1 101	1 219	901	1 288	1 972	1 644	2 104	1 105	1 190	1 848	894	1 070	1 186	864	1 509	1 452	Maderas y papeles
Metal - mecánico	10	2	14	3	2	22	89	1	11	41	6	190	100	555	27	0	18	2	135	33	375	117	Metal - mecánico
Minería no metálica	350	3 724	368	2 577	375	4 319	526	646	452	515	379	497	599	3 506	378	542	1 388	3 065	522	1 330	377	639	Minería no metálica
Pesqueros	0	0	0	112	10	150	99	0	0	101	0	45	0	0	0	0	2	188	0	0	0	60	Pesqueros
Químicos	3 087	2 424	4 019	201	3 572	297	3 648	441	5 505	4 352	2 884	2 188	2 302	4 054	2 409	3 961	2 895	400	3 544	4 104	251	4 806	Químicos
Sidero - metalúrgico y joyería	0	0	0	0	6 103	4 925	4 902	6 067	7 435	8 734	8 446	19 826	8 421	6 830	5 825	6 389	5 862	6 781	5 691	3 176	1 837	2 834	Sidero - metalúrgico y joyería
Textiles	950	751	886	78	513	247	83	264	351	494	1 026	367	188	97	157	75	83	230	266	349	550	413	Textiles
Otros	462	434	1 034	452	666	389	681	392	472	460	410	512	505	294	443	1 004	604	1 141	476	262	291	627	Otros
<b>Otros 2/</b>	<b>0</b>	<b>0</b>	<b>0</b>	<b>0</b>	<b>0</b>	<b>0</b>	<b>0</b>	<b>0</b>	<b>13</b>	<b>0</b>	<b>0</b>	<b>0</b>	<b>0</b>	<b>0</b>	<b>5</b>	<b>0</b>	<b>0</b>	<b>0</b>	<b>0</b>	<b>0</b>	<b>0</b>	<b>0</b>	<b>Otros 2/</b>
<b>TOTAL EXPORTACIONES</b>	<b>234 744</b>	<b>346 642</b>	<b>331 127</b>	<b>264 500</b>	<b>251 930</b>	<b>285 642</b>	<b>287 041</b>	<b>285 761</b>	<b>277 730</b>	<b>276 813</b>	<b>290 130</b>	<b>283 248</b>	<b>253 254</b>	<b>185 329</b>	<b>307 613</b>	<b>193 338</b>	<b>223 859</b>	<b>207 110</b>	<b>176 610</b>	<b>238 480</b>	<b>198 713</b>	<b>207 958</b>	<b>TOTAL EXPORTACIONES</b>

1/ Cifras preliminares.

2/ Comprende la venta de combustibles y alimentos a naves extranjeras y la reparación de bienes de capital.

FUENTE: SUNAT.

ELABORACIÓN: BCRP. Sucursal Trujillo. Departamento de Estudios Económicos.

ANEXO 8

LA LIBERTAD: EXPORTACIONES DE PRODUCTOS TRADICIONALES 1/  
(Miles de US\$ FOB)

TIPO	2012												2013										TIPO	
	ENE	FEB	MAR	ABR	MAY	JUN	JUL	AGO	SET	OCT	NOV	DIC	ENE	FEB	MAR	ABR	MAY	JUN	JUL	AGO	SET	OCT		
<b>PESQUEROS</b>	<b>14 838</b>	<b>23 014</b>	<b>25 585</b>	<b>28 230</b>	<b>1 910</b>	<b>10 726</b>	<b>39 612</b>	<b>23 337</b>	<b>5 211</b>	<b>16 709</b>	<b>4 467</b>	<b>2 419</b>	<b>54</b>	<b>113</b>	<b>1 769</b>	<b>365</b>	<b>0</b>	<b>2 137</b>	<b>4 765</b>	<b>21 506</b>	<b>25 664</b>	<b>11 443</b>	<b>PESQUEROS</b>	
Harina de pescado																								Harina de pescado
Volumen (TM)	12 674	18 767	22 426	23 559	1 617	8 391	29 448	14 057	3 446	11 153	2 884	1 312	28	64	0	233	0	1 233	2 992	13 728	17 149	7 931		Volumen (TM)
Valor (Miles US\$)	14 838	23 014	25 585	27 896	1 910	10 726	38 734	19 837	5 211	16 709	4 467	2 419	54	113	0	365	0	2 137	4 765	21 506	25 664	11 443		Valor (Miles US\$)
Aceite de pescado																								Aceite de pescado
Volumen (TM)	0	0	0	214	0	0	525	2 000	0	0	0	0	0	0	668	0	0	0	0	0	0	0	0	Volumen (TM)
Valor (Miles US\$)	0	0	0	334	0	0	878	3 500	0	0	0	0	0	0	1 769	0	0	0	0	0	0	0	0	Valor (Miles US\$)
<b>AGRÍCOLAS</b>	<b>2 207</b>	<b>1 791</b>	<b>1 825</b>	<b>48</b>	<b>43</b>	<b>16 142</b>	<b>5</b>	<b>28</b>	<b>1 366</b>	<b>10</b>	<b>5 632</b>	<b>8</b>	<b>7 033</b>	<b>7</b>	<b>65</b>	<b>2 576</b>	<b>12 463</b>	<b>1 075</b>	<b>791</b>	<b>4 995</b>	<b>2 622</b>	<b>3 301</b>	<b>AGRÍCOLAS</b>	
Azúcar																								Azúcar
Volumen (TM)	3 120	2 600	2 600	0	0	21 624	0	15	2 482	0	10 923	0	13 420	0	0	5 000	18 750	1 995	1 497	13 828	5 060	6 326		Volumen (TM)
Valor (Miles US\$)	2 178	1 771	1 771	0	0	16 122	0	13	1 346	0	5 620	0	7 018	0	0	2 550	12 413	1 047	788	4 989	2 619	3 291		Valor (Miles US\$)
Café																								Café
Volumen (TM)	0	0	0	0	0	0	0	0	0	0	0	0	0	0	0	0	0	0	0	0	0	0	0	Volumen (TM)
Valor (Miles US\$)	0	0	0	0	0	0	0	0	0	0	0	0	0	0	0	0	0	0	0	0	0	0	0	Valor (Miles US\$)
Resto de agrícolas	29	20	54	48	43	20	5	15	20	10	12	8	15	7	65	26	51	27	3	7	3	10		Resto de agrícolas
<b>MINEROS</b>	<b>175 847</b>	<b>283 839</b>	<b>259 105</b>	<b>205 485</b>	<b>203 638</b>	<b>205 219</b>	<b>193 479</b>	<b>217 895</b>	<b>222 987</b>	<b>199 385</b>	<b>214 179</b>	<b>209 788</b>	<b>201 740</b>	<b>146 399</b>	<b>268 126</b>	<b>145 863</b>	<b>162 397</b>	<b>149 785</b>	<b>114 821</b>	<b>165 381</b>	<b>133 128</b>	<b>142 896</b>	<b>MINEROS</b>	
Cobre																								Cobre
Volumen (TM)	579	0	521	616	148	147	2 214	276	425	393	345	0	264	290	269	97	95	265	350	188	189	761		Volumen (TM)
Valor (Miles US\$)	3 564	0	3 074	3 164	680	601	16 387	1 272	1 897	2 355	1 966	0	1 256	1 310	1 156	409	383	890	1 055	897	960	2 055		Valor (Miles US\$)
Oro																								Oro
Volumen (TM)	5	10	9	7	7	7	6	8	7	6	7	7	6	5	9	6	7	7	5	7	6	6		Volumen (TM)
Valor (Miles US\$)	171 071	283 485	256 031	197 695	201 330	200 740	172 771	214 835	218 219	195 166	210 631	204 874	195 825	144 553	265 546	142 553	158 581	146 330	111 561	160 897	130 428	138 151		Valor (Miles US\$)
Plata																								Plata
Volumen (TM)	144	99	0	193	377	0	0	591	0	500	194	729	318	190	394	1 054	1 152	0	501	1 153	0	4		Volumen (TM)
Valor (Miles US\$)	471	354	0	740	1 628	0	0	1 788	0	1 646	730	4 914	1 080	536	1 423	2 901	3 433	0	1 253	2 829	0	2 687		Valor (Miles US\$)
Plomo																								Plomo
Volumen (TM)	0	0	0	1 164	0	0	1 511	0	309	92	189	0	644	0	0	0	0	590	451	375	248	0		Volumen (TM)
Valor (Miles US\$)	0	0	0	3 886	0	0	4 321	0	737	219	495	0	1 822	0	0	0	0	1 301	952	758	472	0		Valor (Miles US\$)
Zinc																								Zinc
Volumen (TM)	1 037	0	0	0	0	4 589	0	0	2 751	0	546	0	2 129	0	0	0	0	1 834	0	0	1 636	0		Volumen (TM)
Valor (Miles US\$)	741	0	0	0	0	3 878	0	0	2 135	0	356	0	1 757	0	0	0	0	1 263	0	0	1 269	0		Valor (Miles US\$)
Resto de mineros	0	0	0	0	0	0	0	0	0	0	0	0	0	0	0	0	1	0	0	0	0	3		Resto de mineros
<b>TOTAL</b>	<b>192 892</b>	<b>308 644</b>	<b>286 515</b>	<b>233 762</b>	<b>205 591</b>	<b>232 087</b>	<b>233 097</b>	<b>241 261</b>	<b>229 564</b>	<b>216 104</b>	<b>224 277</b>	<b>212 215</b>	<b>208 827</b>	<b>146 519</b>	<b>269 959</b>	<b>148 803</b>	<b>174 860</b>	<b>152 997</b>	<b>120 377</b>	<b>191 883</b>	<b>161 414</b>	<b>157 640</b>	<b>TOTAL</b>	

1/ Cifras preliminares.

FUENTE: SUNAT.

ELABORACION: BCRP. Sucursal Trujillo. Departamento de Estudios Económicos.





**ANEXO 10**

**LA LIBERTAD: EXPORTACIONES POR BLOQUE ECONÓMICO 1/  
(Miles de US\$ FOB)**

BLOQUE ECONÓMICO	2012												2013										BLOQUE ECONÓMICO
	ENE	FEB	MAR	ABR	MAY	JUN	JUL	AGO	SET	OCT	NOV	DIC	ENE	FEB	MAR	ABR	MAY	JUN	JUL	AGO	SET	OCT	
<b>I. AMÉRICA</b>	<b>62 896</b>	<b>63 377</b>	<b>76 329</b>	<b>52 726</b>	<b>69 684</b>	<b>87 056</b>	<b>80 190</b>	<b>61 437</b>	<b>78 805</b>	<b>70 085</b>	<b>82 350</b>	<b>51 080</b>	<b>77 344</b>	<b>55 918</b>	<b>57 214</b>	<b>64 177</b>	<b>70 289</b>	<b>65 876</b>	<b>68 048</b>	<b>79 898</b>	<b>54 476</b>	<b>74 120</b>	<b>I. AMÉRICA</b>
<b>A. TLCAN</b>	<b>50 698</b>	<b>43 603</b>	<b>55 706</b>	<b>39 667</b>	<b>53 095</b>	<b>70 035</b>	<b>63 429</b>	<b>50 346</b>	<b>68 597</b>	<b>53 614</b>	<b>66 079</b>	<b>38 111</b>	<b>64 098</b>	<b>39 768</b>	<b>48 563</b>	<b>47 118</b>	<b>56 249</b>	<b>51 843</b>	<b>59 190</b>	<b>68 084</b>	<b>41 494</b>	<b>57 195</b>	<b>A. TLCAN</b>
Canadá	40 082	37 707	44 331	31 554	40 793	37 515	44 414	30 969	49 346	35 075	41 087	18 123	41 794	28 950	40 714	36 893	38 354	34 643	35 603	41 014	30 493	38 803	Canadá
Estados Unidos	10 277	5 683	11 011	8 056	12 244	32 190	18 219	18 696	18 451	18 079	24 687	19 569	22 233	10 529	7 660	10 072	17 574	16 847	23 441	26 879	10 624	18 024	Estados Unidos
México	339	212	364	58	59	330	796	681	800	460	305	420	71	289	188	153	321	354	145	191	377	368	México
<b>B. CAN</b>	<b>10 050</b>	<b>11 227</b>	<b>12 746</b>	<b>7 906</b>	<b>12 292</b>	<b>10 436</b>	<b>11 249</b>	<b>8 493</b>	<b>6 993</b>	<b>12 914</b>	<b>11 377</b>	<b>9 881</b>	<b>10 888</b>	<b>11 143</b>	<b>6 762</b>	<b>14 709</b>	<b>12 422</b>	<b>9 236</b>	<b>6 929</b>	<b>7 831</b>	<b>10 444</b>	<b>15 630</b>	<b>B. CAN</b>
Bolivia	463	458	263	507	370	342	355	401	241	455	465	392	370	265	350	492	325	492	418	347	378	771	Bolivia
Colombia	3 357	4 501	6 342	1 273	4 091	1 105	2 325	581	84	4 251	432	2 196	2 982	3 747	480	6 536	2 818	1 370	1 133	311	2 647	6 323	Colombia
Ecuador	6 230	6 269	6 141	6 125	7 831	8 989	8 570	7 511	6 668	8 208	10 480	7 294	7 535	7 131	5 932	7 680	9 280	7 374	5 378	7 173	7 419	8 536	Ecuador
<b>C. MERCOSUR</b>	<b>449</b>	<b>244</b>	<b>292</b>	<b>179</b>	<b>240</b>	<b>478</b>	<b>302</b>	<b>434</b>	<b>586</b>	<b>414</b>	<b>1 067</b>	<b>720</b>	<b>323</b>	<b>102</b>	<b>366</b>	<b>495</b>	<b>472</b>	<b>396</b>	<b>857</b>	<b>386</b>	<b>929</b>	<b>278</b>	<b>C. MERCOSUR</b>
Argentina	6	0	15	9	3	3	34	3	27	3	133	165	108	0	82	80	152	80	170	0	75	80	Argentina
Brasil	440	239	276	170	234	472	222	429	555	410	912	526	213	61	284	413	318	313	685	351	851	151	Brasil
Resto MERCOSUR	3	5	2	0	3	3	46	2	3	1	23	28	2	41	0	2	2	2	2	35	2	47	Resto MERCOSUR
<b>D. OTROS PAÍSES</b>	<b>1 699</b>	<b>8 302</b>	<b>7 585</b>	<b>4 974</b>	<b>4 057</b>	<b>6 107</b>	<b>5 209</b>	<b>2 165</b>	<b>2 629</b>	<b>3 144</b>	<b>3 826</b>	<b>2 368</b>	<b>2 035</b>	<b>4 905</b>	<b>1 524</b>	<b>1 855</b>	<b>1 146</b>	<b>4 401</b>	<b>1 072</b>	<b>3 598</b>	<b>1 608</b>	<b>1 017</b>	<b>D. OTROS PAÍSES</b>
Chile	719	2 550	4 137	2 435	1 830	1 309	3 531	1 854	1 879	2 711	2 292	1 686	1 573	1 707	1 342	1 698	1 014	1 847	1 029	3 101	1 505	981	Chile
Resto de América	980	5 753	3 447	2 539	2 226	4 797	1 678	311	750	433	1 534	682	462	3 198	182	157	131	2 554	43	496	103	35	Resto de América
<b>II. EUROPA</b>	<b>156 406</b>	<b>256 353</b>	<b>234 842</b>	<b>193 161</b>	<b>177 678</b>	<b>186 039</b>	<b>155 327</b>	<b>202 575</b>	<b>188 300</b>	<b>186 068</b>	<b>198 640</b>	<b>213 318</b>	<b>170 232</b>	<b>99 077</b>	<b>175 932</b>	<b>102 834</b>	<b>124 865</b>	<b>124 048</b>	<b>80 415</b>	<b>125 655</b>	<b>115 165</b>	<b>118 625</b>	<b>II. EUROPA</b>
<b>A. UNIÓN EUROPEA</b>	<b>79 467</b>	<b>90 075</b>	<b>77 825</b>	<b>92 536</b>	<b>66 261</b>	<b>76 407</b>	<b>70 066</b>	<b>59 478</b>	<b>48 247</b>	<b>45 221</b>	<b>29 356</b>	<b>35 862</b>	<b>55 315</b>	<b>36 344</b>	<b>42 867</b>	<b>26 800</b>	<b>32 577</b>	<b>25 381</b>	<b>19 964</b>	<b>28 308</b>	<b>37 029</b>	<b>52 483</b>	<b>A. UNIÓN EUROPEA</b>
Alemania	4 969	1 507	2 245	19 205	1 210	5 566	9 240	3 445	1 037	2 934	1 320	670	676	86	611	610	743	456	521	298	5 049	1 929	Alemania
Bélgica - Luxemburgo	261	218	476	150	152	190	1 166	120	2 202	39	131	63	0	23	54	38	0	45	1 277	76	1 642	449	Bélgica - Luxemburgo
España	6 627	5 021	4 949	4 095	5 778	11 292	6 745	6 507	4 180	6 961	9 944	7 853	3 421	2 568	5 154	6 181	7 899	7 553	6 106	5 191	6 514	6 686	España
Francia	4 494	2 947	2 828	2 286	3 187	2 874	2 537	2 580	4 383	4 893	4 997	4 545	2 755	2 378	4 124	3 843	2 588	3 071	1 164	1 763	2 227	4 943	Francia
Países Bajos	6 403	7 147	7 114	4 334	2 198	2 955	4 081	2 718	6 434	2 193	3 623	1 832	3 431	3 940	5 531	2 722	16 334	3 768	8 050	9 578	3 078	4 631	Países Bajos
Resto Unión Europea	56 714	73 235	60 213	62 466	53 736	53 530	46 297	44 107	30 012	28 200	9 341	20 900	45 032	27 349	27 393	13 407	5 013	10 487	2 847	11 402	18 519	33 844	Resto Unión Europea
<b>B. OTROS PAÍSES</b>	<b>76 938</b>	<b>166 279</b>	<b>157 017</b>	<b>100 625</b>	<b>111 416</b>	<b>109 632</b>	<b>85 262</b>	<b>143 097</b>	<b>140 052</b>	<b>140 847</b>	<b>169 284</b>	<b>177 456</b>	<b>114 916</b>	<b>62 733</b>	<b>133 065</b>	<b>76 034</b>	<b>92 288</b>	<b>98 667</b>	<b>60 451</b>	<b>97 347</b>	<b>78 136</b>	<b>66 142</b>	<b>B. OTROS PAÍSES</b>
Suiza	76 472	166 223	148 202	100 577	111 387	109 613	85 233	143 042	139 915	139 611	168 188	176 616	114 573	62 733	133 009	75 961	92 288	98 590	59 139	97 342	78 112	66 093	Suiza
Resto de Europa	466	55	8 815	48	29	19	29	55	138	1 236	1 096	840	343	0	56	73	0	78	1 313	5	23	48	Resto de Europa
<b>III. ASIA</b>	<b>12 312</b>	<b>22 368</b>	<b>15 640</b>	<b>15 211</b>	<b>4 134</b>	<b>8 522</b>	<b>46 299</b>	<b>18 269</b>	<b>6 160</b>	<b>16 636</b>	<b>5 241</b>	<b>18 436</b>	<b>5 239</b>	<b>26 856</b>	<b>74 174</b>	<b>23 049</b>	<b>25 343</b>	<b>14 119</b>	<b>27 677</b>	<b>30 282</b>	<b>23 274</b>	<b>12 074</b>	<b>III. ASIA</b>
China	9 320	16 725	8 300	10 071	3 119	5 597	25 094	11 830	2 151	11 901	3 624	4 080	1 142	602	1 486	3 210	3 464	2 137	4 431	18 958	18 236	7 328	China
Japón	1 637	443	1 494	591	1 009	2 001	2 037	4 361	1 766	4 069	910	1 060	424	274	520	643	818	554	658	789	952	1 267	Japón
Taiwán	386	2 732	2 659	560	0	664	1 623	868	927	358	43	0	0	0	0	0	0	0	0	0	774	298	Taiwán
Resto de Asia	970	2 468	3 186	3 988	6	260	17 545	1 210	1 316	308	664	13 296	3 674	25 980	72 169	19 195	21 061	11 428	22 588	10 535	3 312	3 180	Resto de Asia
<b>IV. ÁFRICA</b>	<b>2 869</b>	<b>4 297</b>	<b>4 190</b>	<b>3 237</b>	<b>138</b>	<b>3 376</b>	<b>5 008</b>	<b>3 208</b>	<b>4 182</b>	<b>3 761</b>	<b>3 684</b>	<b>0</b>	<b>6</b>	<b>3 316</b>	<b>51</b>	<b>2 504</b>	<b>2 840</b>	<b>2 769</b>	<b>127</b>	<b>2 523</b>	<b>5 445</b>	<b>2 661</b>	<b>IV. ÁFRICA</b>
<b>V. OCEANÍA</b>	<b>260</b>	<b>247</b>	<b>126</b>	<b>165</b>	<b>297</b>	<b>649</b>	<b>216</b>	<b>258</b>	<b>284</b>	<b>263</b>	<b>215</b>	<b>413</b>	<b>433</b>	<b>162</b>	<b>241</b>	<b>699</b>	<b>521</b>	<b>298</b>	<b>342</b>	<b>122</b>	<b>353</b>	<b>479</b>	<b>V. OCEANÍA</b>
<b>TOTAL</b>	<b>234 744</b>	<b>346 642</b>	<b>331 127</b>	<b>264 500</b>	<b>251 930</b>	<b>285 642</b>	<b>287 041</b>	<b>285 747</b>	<b>277 730</b>	<b>276 813</b>	<b>290 130</b>	<b>283 248</b>	<b>253 254</b>	<b>185 329</b>	<b>307 613</b>	<b>193 263</b>	<b>223 859</b>	<b>207 110</b>	<b>176 610</b>	<b>238 480</b>	<b>198 713</b>	<b>207 958</b>	<b>TOTAL</b>

1/ Cifras preliminares.

FUENTE: SUNAT.

ELABORACION: BCRP. Sucursal Trujillo. Departamento de Estudios Económicos.

ANEXO 11

LA LIBERTAD: EXPORTACIONES NO TRADICIONALES DE PRODUCTOS AGROPECUARIOS 1/  
(Miles de US \$ FOB)

TIPO	2012												2013										TIPO
	ENE	FEB	MAR	ABR	MAY	JUN	JUL	AGO	SET	OCT	NOV	DIC	ENE	FEB	MAR	ABR	MAY	JUN	JUL	AGO	SET	OCT	
<b>LEGUMBRES</b>	<b>25 180</b>	<b>18 886</b>	<b>24 656</b>	<b>13 552</b>	<b>18 944</b>	<b>24 398</b>	<b>21 254</b>	<b>21 550</b>	<b>25 035</b>	<b>34 669</b>	<b>37 350</b>	<b>36 862</b>	<b>23 413</b>	<b>14 979</b>	<b>19 260</b>	<b>19 051</b>	<b>19 427</b>	<b>19 715</b>	<b>20 107</b>	<b>15 908</b>	<b>21 178</b>	<b>26 146</b>	<b>LEGUMBRES</b>
Alcachofas en conserva	4 045	1 267	2 742	2 173	2 321	1 434	2 805	6 363	9 365	14 967	11 252	12 096	3 956	2 686	2 607	2 715	2 527	2 571	2 045	1 931	3 437	4 685	Alcachofas en conserva
Espárragos congelados	934	84	59	11	243	1 042	469	333	180	429	510	782	632	208	273	192	395	723	756	901	794	1 367	Espárragos congelados
Espárragos en conserva	10 580	7 821	8 938	6 225	9 249	11 414	8 967	5 038	6 915	8 810	10 400	10 727	9 674	6 558	8 065	9 649	8 937	8 905	4 806	2 751	6 018	8 534	Espárragos en conserva
Espárragos frescos	6 036	7 472	9 086	1 614	2 522	5 896	6 464	6 277	4 313	4 305	6 954	7 441	6 338	4 096	4 256	2 247	3 572	4 722	9 588	8 436	5 005	5 515	Espárragos frescos
Pimientos en conserva	1 783	1 440	1 368	1 872	2 446	2 326	722	594	832	1 005	1 988	2 361	516	364	2 173	1 884	1 910	887	1 010	276	1 480	1 442	Pimientos en conserva
Resto de legumbres 2/	1 801	802	2 463	1 656	2 162	2 285	1 828	2 946	3 430	5 152	6 246	3 455	2 298	1 067	1 887	2 364	2 086	1 907	1 903	1 614	4 444	4 602	Resto de legumbres 2/
<b>FRUTAS</b>	<b>2 610</b>	<b>2 310</b>	<b>3 622</b>	<b>3 441</b>	<b>3 962</b>	<b>7 502</b>	<b>10 843</b>	<b>5 517</b>	<b>831</b>	<b>2 207</b>	<b>3 154</b>	<b>2 479</b>	<b>835</b>	<b>1 525</b>	<b>2 437</b>	<b>4 285</b>	<b>8 129</b>	<b>14 592</b>	<b>18 994</b>	<b>13 633</b>	<b>3 864</b>	<b>4 742</b>	<b>FRUTAS</b>
Aguacates (paltas) frescos o secos	0	0	0	718	2 768	6 115	9 422	3 872	126	0	25	0	0	0	41	2 118	6 350	13 289	17 569	12 107	525	0	Aguacates (paltas) frescos o secos
Mangos 3/	518	1 107	2 261	2 183	959	688	209	338	0	27	39	65	372	1 414	1 917	1 728	1 639	799	391	239	207	53	Mangos 3/
Resto de frutas 4/	2 091	1 203	1 361	540	235	699	1 212	1 308	705	2 180	3 090	2 414	463	111	479	440	140	504	1 035	1 286	3 131	4 690	Resto de frutas 4/
<b>PRODUCTOS VEGETALES DIVERSOS</b>	<b>6 022</b>	<b>7 413</b>	<b>7 645</b>	<b>7 997</b>	<b>8 477</b>	<b>9 038</b>	<b>8 644</b>	<b>6 290</b>	<b>5 117</b>	<b>5 465</b>	<b>8 443</b>	<b>4 526</b>	<b>4 480</b>	<b>4 561</b>	<b>3 693</b>	<b>5 073</b>	<b>7 522</b>	<b>5 199</b>	<b>3 417</b>	<b>5 324</b>	<b>4 486</b>	<b>5 831</b>	<b>PRODUCTOS VEGETALES DIVERSOS</b>
Alimentos para animales	5 715	7 229	7 401	7 855	8 351	8 607	7 761	5 676	4 323	5 032	7 445	4 057	4 373	4 182	3 578	5 053	7 325	5 199	3 274	5 209	4 234	5 596	Alimentos para animales
Semillas 5/	0	0	0	0	0	0	0	0	0	0	0	0	0	0	0	0	0	0	0	0	18	18	Semillas 5/
Algas	0	0	0	0	0	29	0	0	0	0	0	0	0	0	0	0	0	0	0	0	0	0	Algas
Resto de productos vegetales diversos	307	185	245	142	125	401	883	614	794	433	997	469	107	379	115	20	197	0	142	115	234	218	Resto de productos vegetales diversos 6/
<b>OTROS 7/</b>	<b>1 813</b>	<b>1 358</b>	<b>1 684</b>	<b>1 648</b>	<b>2 726</b>	<b>1 721</b>	<b>2 076</b>	<b>2 114</b>	<b>2 043</b>	<b>2 384</b>	<b>1 784</b>	<b>1 897</b>	<b>1 480</b>	<b>1 303</b>	<b>1 831</b>	<b>2 307</b>	<b>2 176</b>	<b>1 918</b>	<b>1 707</b>	<b>1 614</b>	<b>2 580</b>	<b>2 668</b>	<b>OTROS 7/</b>
<b>AGROPECUARIOS</b>	<b>35 625</b>	<b>29 968</b>	<b>37 607</b>	<b>26 638</b>	<b>34 108</b>	<b>42 660</b>	<b>42 817</b>	<b>35 471</b>	<b>33 026</b>	<b>44 725</b>	<b>50 730</b>	<b>45 764</b>	<b>30 208</b>	<b>22 368</b>	<b>27 221</b>	<b>30 715</b>	<b>37 254</b>	<b>41 424</b>	<b>44 225</b>	<b>36 479</b>	<b>32 108</b>	<b>39 387</b>	<b>AGROPECUARIOS</b>

1/ Cifras preliminares.

2/ Tomates, cebolla, aceitunas y demás hortalizas.

3/ Mangos frescos, congelados y en conserva.

4/ Resto de frutas. Papayas, uvas, limones y mermeladas.

5/ Semillas. De hortalizas y frutas.

6/ Salvados, moyuelos y demás residuos del cernido.

7/ Té, café, cacao y esencias, cereales y sus preparaciones, y demás.

FUENTE: SUNAT.

ELABORACION: BCRP. Sucursal Trujillo. Departamento de Estudios Económicos.

ANEXO 12

LA LIBERTAD: IMPORTACIONES POR EL PUERTO DE SALAVERRY 1/  
(Valor FOB en Miles de US\$)

	2012												2013										
	ENE	FEB	MAR	ABR	MAY	JUN	JUL	AGO	SET	OCT	NOV	DIC	ENE	FEB	MAR	ABR	MAY	JUN	JUL	AGO	SET	OCT	
<b>I. Bienes de consumo</b>	0	0	0	0	0	3	0	1	0	0	0	0	0	0	0	0	0	3	0	0	0	5	<b>I. Bienes de consumo</b>
<b>II. Insumos</b>	43 594	25 241	24 926	27 761	33 255	32 168	41 842	38 341	43 076	71 220	32 806	40 883	43 955	41 755	14 215	43 490	31 542	28 325	60 897	30 362	42 875	43 971	<b>II. Insumos</b>
Combustibles, lubricantes y conexos	0	0	0	0	0	0	0	0	0	0	3 201	0	0	0	0	0	0	2 849	0	0	3 253	0	Combustibles, lubricantes y conexos
Materias primas para la agricultura	26 990	12 527	18 722	12 666	17 548	19 677	28 360	14 554	27 262	45 079	20 404	31 859	26 805	21 865	11 264	26 866	21 889	12 785	33 504	17 492	13 087	28 661	Materias primas para la agricultura
Materias primas para la industria	16 604	12 714	6 204	15 095	15 707	12 491	13 482	23 787	15 814	26 141	9 201	9 024	17 150	19 889	2 951	16 624	9 653	12 691	27 393	12 870	26 534	15 310	Materias primas para la industria
<b>III. Bienes de capital y materiales de construcción</b>	0	0	1 855	1 509	807	7 223	4 608	6 716	5 289	3 145	14 079	5 994	6 619	1 417	5 210	2 181	36 833	1 423	869	1 076	2 364	12 690	<b>III. Bienes de capital y materiales de construcción</b>
Materiales de construcción	0	0	1 855	1 509	803	0	1 562	3 420	1 686	3 145	3 822	1 869	0	1 417	1 784	2 177	2 834	1 418	869	1 076	2 364	2 320	Materiales de construcción
Para la industria	0	0	0	0	4	7 223	3 046	3 296	3 603	0	10 257	4 125	6 619	0	3 426	4	33 999	5	0	0	0	10 370	Para la industria
Equipo de transporte	0	0	0	0	0	0	0	0	0	0	0	0	0	0	0	0	0	0	0	0	0	0	Equipo de transporte
<b>TOTAL</b>	<b>43 594</b>	<b>25 241</b>	<b>26 781</b>	<b>29 269</b>	<b>34 062</b>	<b>39 394</b>	<b>46 450</b>	<b>45 058</b>	<b>48 365</b>	<b>74 366</b>	<b>46 886</b>	<b>46 877</b>	<b>50 574</b>	<b>43 171</b>	<b>19 425</b>	<b>45 671</b>	<b>68 376</b>	<b>29 751</b>	<b>61 765</b>	<b>31 438</b>	<b>45 239</b>	<b>56 666</b>	<b>TOTAL</b>

1 Cifras preliminares

FUENTE: SUNAT.

ELABORACION: BCRP. Sucursal Tujillo. Departamento de Estudios Económicos

ANEXO 13

LA LIBERTAD: INGRESOS CORRIENTES DEL GOBIERNO CENTRAL  
(Miles de nuevos soles)

	2012												2013										
	ENE	FEB	MAR	ABR	MAY	JUN	JUL	AGO	SET	OCT	NOV	DIC	ENE	FEB	MAR	ABR	MAY	JUN	JUL	AGO	SET	OCT	
<b>I. INGRESOS TRIBUTARIOS</b>	110 516	88 675	134 610	129 741	102 865	104 414	110 322	121 650	107 468	121 934	143 757	117 904	141 738	112 269	109 792	138 720	110 402	105 078	115 668	108 322	130 199	125 532	<b>I. INGRESOS TRIBUTARIOS</b>
<b>1. Impuestos a los Ingresos</b>	46 805	38 513	80 037	65 199	39 462	41 686	46 645	36 867	40 350	42 299	42 763	45 606	50 022	43 690	59 503	57 930	37 112	43 892	36 655	37 953	40 664	47 393	<b>1. Impuestos a los Ingresos</b>
- Personas Naturales	17 026	9 589	9 941	22 264	11 222	14 578	15 647	10 666	11 790	11 672	12 386	12 945	18 954	11 401	12 095	21 637	12 651	20 576	15 135	13 412	13 773	20 795	- Personas Naturales
- Personas Jurídicas	29 198	28 281	27 510	21 379	24 220	25 683	29 923	25 411	28 176	27 361	29 372	29 383	30 833	30 848	31 713	17 967	19 220	22 036	20 342	23 808	25 863	25 584	- Personas Jurídicas
- Regularización	580	643	42 585	21 557	4 020	1 425	1 075	791	384	3 266	1 004	3 279	235	1 440	15 696	18 326	5 242	1 280	1 178	733	1 028	1 014	- Regularización
<b>2. Impuestos a la Importación</b>	8	6	7	5	6	403	15	192	10	4	21	13	4	3	11	3	3	4	3	1 755	7 110	1 340	<b>2. Impuestos a la Importación</b>
<b>3. Impuestos General a las Ventas</b>	56 754	45 751	45 763	51 494	53 406	49 437	53 072	73 965	53 422	68 639	87 348	60 394	85 707	63 079	41 427	59 792	63 490	48 653	68 540	58 321	68 493	65 141	<b>3. Impuestos General a las Ventas</b>
- Operaciones Internas	38 520	36 392	38 255	39 614	33 902	33 539	33 239	52 931	32 819	40 459	67 283	39 790	71 651	37 867	32 872	36 690	33 113	35 048	40 814	39 860	43 192	44 491	- Operaciones Internas
- Operaciones Externas	18 234	9 359	7 508	11 880	19 504	15 898	19 833	21 033	20 604	28 180	20 065	20 604	14 056	25 213	8 555	23 102	30 377	13 605	27 726	18 461	25 301	20 651	- Operaciones Externas
<b>4. Impuestos Selectivo al Consumo</b>	1 202	1 005	926	953	1 037	1 275	1 640	1 566	1 378	1 553	1 299	1 316	781	874	843	1 014	1 180	1 528	1 533	2 005	2 101	2 132	<b>4. Impuestos Selectivo al Consumo</b>
<b>5. Otros Ingresos Tributarios</b>	5 747	3 401	7 876	12 091	8 954	11 613	8 951	9 060	12 307	9 439	12 326	10 574	5 224	4 623	8 008	19 980	8 617	11 001	8 936	8 288	11 831	9 526	<b>5. Otros Ingresos Tributarios</b>
<b>II. INGRESOS NO TRIBUTARIOS</b>	3 082	9 989	2 411	1 782	2 870	3 045	2 163	2 227	2 807	7 141	4 476	5 307	4 144	5 991	4 793	1 939	4 181	3 409	2 485	3 236	3 065	3 109	<b>II. INGRESOS NO TRIBUTARIOS</b>
<b>INGRESOS CORRIENTES (I+II)</b>	113 598	98 665	137 021	131 523	105 735	107 459	112 485	123 877	110 275	129 075	148 233	123 211	145 882	118 260	114 585	140 659	114 583	108 486	118 153	111 559	133 264	128 641	<b>INGRESOS CORRIENTES (I+II)</b>

FUENTE: SUNAT.

ELABORACION: BCRP, Sucursal Trujillo, Departamento de Estudios Económicos.

ANEXO 14

LA LIBERTAD: DEPÓSITOS Y OBLIGACIONES DEL SISTEMA FINANCIERO<sup>1/</sup>  
(Saldos en miles de nuevos soles)

INSTITUCIONES	2012			2013										INSTITUCIONES
	OCT	NOV	DIC	ENE	FEB	MAR	ABR	MAY	JUN	JUL	AGO	SET	OCT	
<b>I. EMPRESAS BANCARIAS</b>	<b>2 858 644</b>	<b>2 921 371</b>	<b>3 016 934</b>	<b>2 998 540</b>	<b>3 026 461</b>	<b>3 081 213</b>	<b>3 055 268</b>	<b>3 066 725</b>	<b>3 081 750</b>	<b>3 251 035</b>	<b>3 320 551</b>	<b>3 257 646</b>	<b>3 267 201</b>	<b>I. EMPRESAS BANCARIAS</b>
<b>Depósitos a la vista</b>	<b>1 077 560</b>	<b>1 107 856</b>	<b>1 075 881</b>	<b>1 102 331</b>	<b>1 115 139</b>	<b>1 239 034</b>	<b>1 109 698</b>	<b>1 087 292</b>	<b>1 088 943</b>	<b>1 216 549</b>	<b>1 267 126</b>	<b>1 187 515</b>	<b>1 195 065</b>	<b>Depósitos a la vista</b>
En m/n	931 412	947 553	924 580	917 206	955 119	1 027 426	917 697	915 047	918 087	1 018 944	1 042 808	975 299	980 700	En m/n
En m/e	146 148	160 303	151 301	185 125	160 020	211 608	192 001	172 245	170 855	197 605	224 318	212 216	214 366	En m/e
<b>Depósitos de ahorro</b>	<b>1 145 761</b>	<b>1 152 094</b>	<b>1 261 141</b>	<b>1 218 919</b>	<b>1 235 163</b>	<b>1 274 769</b>	<b>1 255 312</b>	<b>1 245 319</b>	<b>1 263 389</b>	<b>1 309 170</b>	<b>1 316 555</b>	<b>1 315 242</b>	<b>1 319 160</b>	<b>Depósitos de ahorro</b>
En m/n	787 637	804 389	893 739	867 065	887 139	923 936	908 445	887 383	883 758	925 334	894 077	899 266	914 114	En m/n
En m/e	358 124	347 706	367 401	351 854	348 023	350 833	346 867	357 936	379 632	383 836	422 479	415 975	405 046	En m/e
<b>Depósitos a plazo</b>	<b>635 323</b>	<b>661 421</b>	<b>679 913</b>	<b>677 290</b>	<b>676 160</b>	<b>567 410</b>	<b>690 258</b>	<b>734 114</b>	<b>729 418</b>	<b>725 317</b>	<b>736 870</b>	<b>754 889</b>	<b>752 976</b>	<b>Depósitos a plazo</b>
En m/n	389 493	412 523	434 639	431 515	432 407	371 493	433 338	461 071	451 037	445 208	454 276	457 688	462 231	En m/n
En m/e	245 829	248 898	245 274	245 775	243 752	195 917	256 920	273 043	278 381	280 109	282 593	297 201	290 745	En m/e
<b>II. INSTITUCIONES NO BANCARIAS</b>	<b>1 044 586</b>	<b>1 033 908</b>	<b>1 039 086</b>	<b>1 105 051</b>	<b>1 060 723</b>	<b>1 064 312</b>	<b>1 082 162</b>	<b>1 121 865</b>	<b>1 150 192</b>	<b>1 137 954</b>	<b>1 145 867</b>	<b>1 134 378</b>	<b>1 138 352</b>	<b>II. INSTITUCIONES NO BANCARIAS</b>
<b>Depósitos a la vista</b>	<b>477</b>	<b>185</b>	<b>81</b>	<b>16</b>	<b>15</b>	<b>4</b>	<b>13</b>	<b>2</b>	<b>131</b>	<b>55</b>	<b>21</b>	<b>22</b>	<b>4</b>	<b>Depósitos a la vista</b>
En m/n	360	185	53	16	15	4	13	2	131	27	21	2	4	En m/n
En m/e	117	0	28	0	0	0	0	0	0	28	0	19	0	En m/e
<b>Depósitos de ahorro</b>	<b>221 642</b>	<b>220 112</b>	<b>216 330</b>	<b>240 763</b>	<b>210 604</b>	<b>213 517</b>	<b>213 596</b>	<b>208 889</b>	<b>208 758</b>	<b>216 452</b>	<b>207 651</b>	<b>209 965</b>	<b>212 595</b>	<b>Depósitos de ahorro</b>
En m/n	191 793	191 490	187 517	208 938	188 617	192 696	192 406	187 483	188 429	196 416	185 491	189 098	191 203	En m/n
En m/e	29 849	28 623	28 813	31 825	21 987	20 821	21 190	21 406	20 329	20 037	22 160	20 867	21 392	En m/e
<b>Depósitos a plazo</b>	<b>822 467</b>	<b>813 610</b>	<b>822 676</b>	<b>864 272</b>	<b>850 104</b>	<b>850 791</b>	<b>868 553</b>	<b>912 973</b>	<b>941 303</b>	<b>921 446</b>	<b>938 195</b>	<b>924 392</b>	<b>925 753</b>	<b>Depósitos a plazo</b>
En m/n	714 215	716 243	712 025	758 677	758 800	749 543	749 898	786 928	812 777	799 434	811 646	794 536	817 300	En m/n
En m/e	108 252	97 367	110 651	105 595	91 304	101 248	118 655	126 045	128 526	122 013	126 549	129 855	108 453	En m/e
<b>III. TOTAL SISTEMA FINANCIERO</b>	<b>3 903 230</b>	<b>3 955 279</b>	<b>4 056 020</b>	<b>4 103 591</b>	<b>4 087 183</b>	<b>4 145 525</b>	<b>4 137 430</b>	<b>4 188 590</b>	<b>4 231 942</b>	<b>4 388 989</b>	<b>4 466 417</b>	<b>4 392 024</b>	<b>4 405 553</b>	<b>III. TOTAL SISTEMA FINANCIERO</b>
<b>Depósitos a la vista</b>	<b>1 078 037</b>	<b>1 108 042</b>	<b>1 075 962</b>	<b>1 102 347</b>	<b>1 115 154</b>	<b>1 239 038</b>	<b>1 109 711</b>	<b>1 087 295</b>	<b>1 089 074</b>	<b>1 216 604</b>	<b>1 267 146</b>	<b>1 187 537</b>	<b>1 195 069</b>	<b>Depósitos a la vista</b>
En m/n	931 772	947 738	924 633	917 222	955 134	1 027 430	917 711	915 050	918 218	1 018 971	1 042 828	975 302	980 704	En m/n
En m/e	146 265	160 303	151 329	185 125	160 020	211 608	192 001	172 245	170 855	197 633	224 318	212 235	214 366	En m/e
<b>Depósitos de ahorro</b>	<b>1 367 403</b>	<b>1 372 207</b>	<b>1 477 470</b>	<b>1 459 683</b>	<b>1 445 766</b>	<b>1 488 286</b>	<b>1 468 908</b>	<b>1 454 208</b>	<b>1 472 147</b>	<b>1 525 622</b>	<b>1 524 206</b>	<b>1 525 206</b>	<b>1 531 755</b>	<b>Depósitos de ahorro</b>
En m/n	979 430	995 878	1 081 256	1 076 003	1 075 756	1 116 632	1 100 851	1 074 866	1 072 187	1 121 750	1 079 567	1 088 364	1 105 318	En m/n
En m/e	387 973	376 329	396 214	383 679	370 010	371 653	368 057	379 342	399 960	403 872	444 639	436 842	426 438	En m/e
<b>Depósitos a plazo</b>	<b>1 457 790</b>	<b>1 475 031</b>	<b>1 502 589</b>	<b>1 541 561</b>	<b>1 526 263</b>	<b>1 418 201</b>	<b>1 558 810</b>	<b>1 647 087</b>	<b>1 670 721</b>	<b>1 646 763</b>	<b>1 675 065</b>	<b>1 679 281</b>	<b>1 678 728</b>	<b>Depósitos a plazo</b>
En m/n	1 103 709	1 128 766	1 146 664	1 190 192	1 191 207	1 121 037	1 183 236	1 247 999	1 263 814	1 244 642	1 265 922	1 252 224	1 279 531	En m/n
En m/e	354 081	346 264	355 924	351 369	335 056	297 165	375 575	399 088	406 907	402 121	409 142	427 056	399 198	En m/e

1/ Cifras Preliminares.

FUENTE: Superintendencia de Banca, Seguros y AFP (SBS).

ELABORACION: BCRP - Sucursal Trujillo. Departamento de Estudios Económicos.

**LA LIBERTAD: CRÉDITO DEL SISTEMA FINANCIERO AL SECTOR PRIVADO<sup>1/</sup>**  
(Miles de Nuevos Soles)

**ANEXO 15**

ENTIDADES FINANCIERAS	2012			2013									ENTIDADES FINANCIERAS	
	OCT	NOV	DIC	ENE	FEB	MAR	ABR	MAY	JUN	JUL	AGO	SET		OCT
<b>I. BANCO DE LA NACIÓN</b>	<b>142 365</b>	<b>142 612</b>	<b>141 968</b>	<b>144 307</b>	<b>147 708</b>	<b>149 782</b>	<b>153 385</b>	<b>155 805</b>	<b>157 208</b>	<b>159 174</b>	<b>149 717</b>	<b>151 657</b>	<b>152 665</b>	<b>I. BANCO DE LA NACIÓN</b>
<b>II. EMPRESAS BANCARIAS</b>	<b>4 363 111</b>	<b>4 543 799</b>	<b>4 542 016</b>	<b>4 547 815</b>	<b>4 617 686</b>	<b>4 733 905</b>	<b>4 853 828</b>	<b>5 004 219</b>	<b>5 087 071</b>	<b>5 123 383</b>	<b>5 141 233</b>	<b>5 078 735</b>	<b>5 159 884</b>	<b>II. EMPRESAS BANCARIAS</b>
Interbank	467 159	473 318	473 479	459 803	471 925	478 213	478 290	492 089	506 260	503 577	507 903	496 917	515 560	Interbank
Continental	1 312 594	1 359 970	1 342 923	1 357 167	1 367 341	1 409 598	1 449 429	1 503 352	1 513 216	1 537 921	1 517 317	1 486 763	1 487 065	Continental
Crédito	1 411 340	1 482 259	1 475 477	1 481 338	1 514 718	1 553 130	1 595 496	1 644 860	1 674 791	1 677 570	1 701 243	1 678 966	1 711 525	Crédito
Citibank	843	753	663	749	820	913	974	925	0	0	0	0	0	Citibank
Scotiabank	534 588	567 214	574 197	590 650	609 046	624 792	651 373	669 205	679 527	696 566	702 749	696 764	713 499	Scotiabank
Agrobanco	17 479	18 040	18 828	19 392	22 265	24 134	25 993	26 584	31 663	21 627	22 538	23 193	23 764	Agrobanco
Financiero	84 311	92 571	97 847	91 452	88 547	100 548	104 812	107 975	117 697	117 742	115 933	118 425	125 076	Financiero
Interamericano de Finanzas	23 813	26 152	26 611	25 673	25 785	26 017	27 683	28 735	30 943	33 718	35 861	37 915	40 548	Interamericano de Finanzas
HSBC Bank Perú	30 233	31 495	32 412	27 920	27 045	27 720	27 708	28 944	28 450	28 210	30 120	31 968	35 151	HSBC Bank Perú
Mibanco	284 544	289 918	291 044	284 799	282 548	281 223	280 509	283 568	280 544	281 371	278 623	276 467	273 293	Mibanco
Falabella Perú	145 013	147 292	149 932	146 843	146 495	146 170	148 845	153 385	158 086	157 824	159 624	159 394	160 034	Falabella Perú
Banco Ripley SA	13 959	14 274	14 853	14 257	13 689	13 311	13 008	12 830	12 589	12 206	11 790	11 301	10 101	Banco Ripley SA
Azteca del Perú	37 099	40 202	43 138	42 957	42 373	42 671	43 820	45 500	46 711	48 116	49 701	51 780	54 747	Azteca del Perú
Banco Cencosud <sup>2/</sup>	136	341	614	4 814	5 089	5 467	5 889	6 267	6 594	6 934	7 831	8 882	9 520	Banco Cencosud <sup>2/</sup>
<b>III. INSTITUCIONES NO BANCARIAS</b>	<b>1 132 485</b>	<b>1 145 370</b>	<b>1 139 152</b>	<b>1 159 351</b>	<b>1 170 957</b>	<b>1 172 932</b>	<b>1 179 307</b>	<b>1 186 892</b>	<b>1 200 886</b>	<b>1 211 259</b>	<b>1 144 014</b>	<b>1 151 416</b>	<b>1 160 330</b>	<b>III. INSTITUCIONES NO BANCARIAS</b>
Financiera Confianza <sup>3/</sup>	144 255	145 219	142 364	143 263	145 308	147 463	149 885	151 708	153 820	155 084	157 340	158 427	160 626	Financiera Confianza <sup>3/</sup>
Caja Municipal de Trujillo	412 206	410 246	401 681	397 534	400 343	399 247	398 996	396 738	398 403	401 547	403 134	404 663	405 618	Caja Municipal de Trujillo
Caja Municipal de Piura	64 091	66 584	66 663	69 813	71 148	71 376	70 450	71 264	71 951	72 533	74 153	75 699	77 689	Caja Municipal de Piura
Caja Municipal de Paita	7 602	7 846	8 045	8 136	8 326	8 218	8 296	7 691	7 599	7 434	7 696	7 911	7 770	Caja Municipal de Paita
Caja Municipal de Sullana	60 199	62 027	60 996	78 766	82 801	82 973	80 922	82 731	85 271	84 474	85 018	85 027	81 130	Caja Municipal de Sullana
CMCP Lima	10 248	10 877	11 214	11 561	12 027	11 845	12 011	12 023	11 620	10 651	10 315	9 846	9 021	CMCP Lima
CMAC Del Santa	8 969	9 182	8 909	8 584	8 253	8 069	8 011	7 391	6 928	6 506	6 300	6 520	6 715	CMAC Del Santa
Caja Rural Sipan	4 877	4 968	4 990	5 155	5 395	5 471	5 570	5 287	5 247	5 534	5 820	6 024	6 530	Caja Rural Sipan
Caja Rural Credi Chavin	8 311	8 191	7 820	7 858	7 648	7 316	7 396	7 040	6 669	6 436	6 135	5 835	4 587	Caja Rural Credi Chavin
Señor de Luren	8 413	8 372	8 248	8 159	8 424	8 235	7 955	8 093	7 945	7 670	7 966	7 762	7 664	Señor de Luren
Edpyme Acceso Crediticio	245	259	271	285	298	307	336	344	376	397	426	426	359	Edpyme Acceso Crediticio
Edpyme Marcimex S.A. <sup>4/</sup>	6 306	4 547	4 959	4 802	5 024	3 540	3 254	3 185	2 938	3 019	3 113	3 113	4 047	Edpyme Marcimex S.A. <sup>4/</sup>
Edpyme Alternativa	4 067	4 165	4 150	4 196	4 415	4 501	4 545	4 575	4 593	4 702	4 956	4 956	5 343	Edpyme Alternativa
Edpyme Raiz	4 891	5 287	5 414	5 844	6 188	6 617	6 972	7 367	7 786	7 914	8 266	8 266	9 195	Edpyme Raiz
Edpyme Credivisión	2 003	2 086	2 092	2 199	2 177	2 234	2 327	2 292	2 253	2 139	2 137	2 137	2 434	Edpyme Credivisión
Inversiones La Cruz	6 190	6 057	5 531	5 402	5 317	4 707	4 627	4 747	4 758	4 688	4 505	4 505	4 417	Inversiones La Cruz
Financiera ProEmpresa <sup>5/</sup>	4 920	4 836	4 626	4 543	4 485	4 471	4 518	4 351	4 656	5 148	5 616	6 119	6 526	Financiera ProEmpresa <sup>5/</sup>
Financiera Edyficar	100 528	106 226	108 840	112 577	116 949	119 273	122 440	126 799	129 696	132 203	134 273	137 120	143 671	Financiera Edyficar
Financiera TFC S.A.	10 674	10 828	10 888	10 770	9 146	10 849	10 208	9 562	8 864	8 177	7 165	6 614	6 115	Financiera TFC S.A.
Financiera Crediscotia	184 405	185 274	183 242	178 742	174 025	169 543	165 805	163 863	161 565	159 847	158 762	158 211	157 372	Financiera Crediscotia
Compartamos Financiera						536	1 390	1 950	2 478	3 749	4 687	5 066	5 738	Compartamos Financiera
Financiera UNO S.A	19 055	19 364	21 602	21 644	20 937	21 397	22 159	23 603	24 273	24 968	25 393	25 924	26 198	Financiera UNO S.A
Financiera Efectiva	13 168	13 389	14 826	14 956	15 282	16 000	17 047	18 545	19 208	20 457	20 837	21 244	21 567	Financiera Efectiva
<b>TOTAL</b>	<b>5 637 962</b>	<b>5 831 781</b>	<b>5 823 136</b>	<b>5 851 474</b>	<b>5 936 351</b>	<b>6 056 619</b>	<b>6 186 521</b>	<b>6 346 916</b>	<b>6 445 165</b>	<b>6 493 816</b>	<b>6 434 964</b>	<b>6 381 809</b>	<b>6 472 878</b>	<b>TOTAL</b>
<b>En M/N</b>	<b>3 944 831</b>	<b>4 089 357</b>	<b>4 104 937</b>	<b>4 133 223</b>	<b>4 150 379</b>	<b>4 207 482</b>	<b>4 282 896</b>	<b>4 356 865</b>	<b>4 457 203</b>	<b>4 543 495</b>	<b>4 494 396</b>	<b>4 502 749</b>	<b>4 616 965</b>	<b>En M/N</b>
<b>En M/E</b>	<b>1 693 131</b>	<b>1 742 424</b>	<b>1 718 198</b>	<b>1 718 251</b>	<b>1 785 972</b>	<b>1 849 138</b>	<b>1 903 624</b>	<b>1 990 051</b>	<b>1 987 961</b>	<b>1 950 320</b>	<b>1 940 568</b>	<b>1 879 060</b>	<b>1 855 914</b>	<b>En M/E</b>

1/ Cifras Preliminares.

2/ Inicio operaciones en Setiembre del 2012.

3/ Caja Rural Nuestra Gente es ahora Financiera Confianza S.A.A. según resolución SBS N°2445-2013.

4/ Cambio de denominación social de la EDPYME Pronegocios S.A. por EDPYME Marcimex S.A.

5/ Dejó de ser Edpyme a partir de Agosto 2012.

FUENTE: Superintendencia de Banca, Seguros y AFP (SBS).

ELABORACION: BCRP - Sucursal Trujillo. Departamento de Estudios Económicos.

## ANEXO 16

**LA LIBERTAD: CARTERA PESADA DEL SISTEMA FINANCIERO<sup>1/</sup>**  
**(En porcentajes)**

ENTIDADES FINANCIERAS	2012			2013										ENTIDADES FINANCIERAS	
	OCT	NOV	DIC	ENE	FEB	MAR	ABR	MAY	JUN	JUL	AGO	SET	OCT		
<b>A. BANCO DE LA NACION</b>	<b>0,5</b>	<b>0,5</b>	<b>0,5</b>	<b>0,5</b>	<b>0,5</b>	<b>0,5</b>	<b>0,5</b>	<b>0,5</b>	<b>0,5</b>	<b>0,5</b>	<b>0,5</b>	<b>0,5</b>	<b>0,5</b>	<b>0,6</b>	<b>A. BANCO DE LA NACION</b>
<b>B. EMPRESAS BANCARIAS</b>	<b>2,2</b>	<b>2,2</b>	<b>2,2</b>	<b>2,1</b>	<b>2,1</b>	<b>2,1</b>	<b>2,2</b>	<b>2,3</b>	<b>2,3</b>	<b>2,5</b>	<b>2,5</b>	<b>2,5</b>	<b>2,5</b>	<b>2,6</b>	<b>B. EMPRESAS BANCARIAS</b>
Agrobanco	12,4	9,3	5,7	4,9	5,0	5,0	4,8	8,0	7,6	6,7	8,7	9,4	7,5		Agrobanco
<b>C. INSTITUCIONES NO BANCARIAS</b>	<b>6,6</b>	<b>6,7</b>	<b>6,5</b>	<b>6,1</b>	<b>6,2</b>	<b>6,3</b>	<b>6,3</b>	<b>5,9</b>	<b>5,9</b>	<b>5,8</b>	<b>5,9</b>	<b>5,9</b>	<b>5,9</b>	<b>5,9</b>	<b>C. INSTITUCIONES NO BANCARIAS</b>
Cajas Municipales	9,2	9,1	8,7	8,0	8,0	8,1	8,1	7,3	7,2	7,0	6,8	6,7	6,8		Cajas Municipales
Cajas Rurales de Ahorro y Crédito	2,7	2,7	3,0	2,4	2,7	2,9	2,8	2,8	6,4	6,7	7,8	9,7	10,5		Cajas Rurales de Ahorro y Crédito
Edpymes	5,5	6,1	6,4	6,0	5,7	5,9	5,4	5,7	5,7	5,7	5,9	5,8	5,9		Edpymes
Financieras	4,3	4,7	4,7	4,6	5,1	5,0	5,1	5,1	4,3	4,3	4,9	4,8	4,7		Financieras
<b>TOTAL</b>	<b>3,0</b>	<b>3,0</b>	<b>2,9</b>	<b>2,8</b>	<b>2,8</b>	<b>2,8</b>	<b>2,9</b>	<b>2,9</b>	<b>2,9</b>	<b>3,1</b>	<b>3,1</b>	<b>3,2</b>	<b>3,2</b>		<b>TOTAL</b>

<sup>1/</sup> Cifras Preliminares.

FUENTE: Superintendencia de Banca, Seguros y AFP (SBS).

ELABORACION: BCRP - Sucursal Trujillo. Departamento de Estudios Económicos.

## VIII.- FICHA TÉCNICA:

### Metodología del Cálculo del Indicador de Actividad Económica Regional de La Libertad

El Indicador de Actividad Económica Regional es un indicador parcial de corto plazo, que busca medir el desenvolvimiento de la economía regional, a partir de la evolución de la actividad de los principales sectores. Los sectores considerados representan el 66,7 por ciento del Valor Agregado Bruto del departamento, publicado por el INEI.

La variación interanual del Indicador Regional se obtiene mediante la agregación ponderada de la variación de los índices sectoriales, utilizando como factor de ponderación la estructura porcentual anual del año 2007, elaborado por el INEI.

$$\text{Indicador Regional} = \sum_{i=1}^n I_{\text{sector } i(t)} * w_i$$

$I_i$  = Índice del sector  $i$  en el período (mes)  $t$

$N$  = Número de sectores que componen el índice

$w_i$  = Peso relativo ponderado del sector  $i$  en base a su contribución al PBI departamental 2007.

Los sectores que incluye el Indicador Regional son: agropecuario, pesca, minería, manufactura, electricidad y agua, construcción, servicios gubernamentales y servicios financieros.

El índice de los sectores agropecuario, pesca, minería, manufactura, electricidad y agua, se calcula en base al Valor Bruto de Producción, de la siguiente manera:

$$\text{Indice sector } i = \left[ \frac{VBP_{it}}{VBP_i \text{ prom. 2007}} \right] * 100$$

en donde:

$i$  = Sector analizado

$VBP_{it}$  = Valor Bruto de la Producción del sector  $i$  del mes  $t$  a precios de 1994.

$VBP_{i \text{ prom } 2007}$  = Valor Bruto de Producción promedio 2007 del sector  $i$  a precios de 1994.

### Características del procedimiento:

La clasificación de los sectores productivos se basa en la Clasificación Industrial Internacional Uniforme (CIU-Revisión 3).

Las fuentes de la información sectorial son:

Para los sectores agropecuarios, pesca, minería, los respectivos ministerios sectoriales.

Para el sector manufactura, son tres las fuentes: el Ministerio de la Producción (Oficina General de Tecnología de la Información y Estadística), que elabora estadísticas de producción industrial de productos pesqueros (harina, aceite, conservas, etc.); la Gerencia Regional de

Agricultura, que elabora estadísticas de producción agroindustrial (azúcar y alimentos balanceados); y encuestas directas aplicadas a empresas representativas de las principales ramas industriales.

Para el sector electricidad y agua, las fuentes son: el Ministerio de Energía, Minas e Hidrocarburos (MINEM) y la empresa de Servicio de Agua Potable y Alcantarillado de La Libertad S.A. (SEDALIB S.A.), respectivamente.

Para el sector construcción, la fuente es la empresa Cementos Pacasmayo S.A.A.

Para los sectores servicios gubernamentales y servicios financieros, las



fuentes son el Ministerio de Economía y Finanzas (Sistema Integrado de Administración Financiera del Sector

El valor bruto de producción (VBP) de los sectores agropecuarios, pesca, minería, electricidad y agua, se obtiene de la aplicación de los precios del año base (1994), a los volúmenes de producción de los sectores respectivos. Los precios del año base, son los utilizados por la Dirección Nacional de Cuentas Nacionales del INEI.

El VBP del sector construcción se estima de manera indirecta y se utiliza como información básica los despachos de cemento y la venta de concreto.

El VBP del sector servicios gubernamentales se calcula a partir del

Público SIAF-SP) y la Superintendencia de Banca, Seguros y AFP, respectivamente.

gasto en *Remuneraciones* y la adquisición de *Bienes y Servicios* del Gobierno Regional, que se deflactan a precios del año 1994, utilizando el IPC e IPM, respectivamente. La fuente es el Ministerio de Economía y Finanzas.

El VBP del sector Servicios Financieros se calcula a partir de la sumatoria de los saldos de intermediación (créditos directos y depósitos) de las instituciones financieras que operan en el departamento, deflactados a precios de 1994, utilizando el IPC.

### Estructura del Indicador de Actividad Económica Regional

Sector	Pond. (%) 2007
Agropecuario	19.8
Pesca	0.4
Minería	12
Manufactura	19.3
Electricidad y Agua	0.7
Construcción	7.8
Servicios Gubernamentales	4.9
Servicios Financieros	1.8
<b>TOTAL</b>	<b>66.7</b>

**Nota:** Para el caso del sector Servicios Financieros, se considera el peso del sector a nivel nacional (1,8 por ciento).

## Metodología para la Construcción del Índice de Confianza Empresarial Regional (ICER) de La Libertad

El Índice de Confianza Empresarial Regional (ICER) es un índice sintético de difusión que se construye con la suma ponderada de dos indicadores sectoriales: el Indicador de Confianza del sector Industrial (ICOI) y el Indicador de Confianza del sector Comercio (ICOM).

$$\text{ICER} = w_1 * \text{ICOI} + w_2 * \text{ICOM},$$

Donde cada  $w_i$  corresponde al ponderador sectorial correspondiente a su participación en la suma del Valor Agregado Departamental 2007 de los dos sectores. Los indicadores sectoriales se construyen del siguiente modo:

1) **Indicador de Confianza de la Industria (ICOI):**  $\text{ICOI} = ((\text{PE} + \text{DA} - \text{IPT})/3 + 100)/2$

PE = Balance de respuestas de la Producción Esperada (tendencia futura)

DA = Balance de respuestas de la Demanda Actual por la producción de la empresa.

IPT = Balance de respuestas de los Inventarios de Productos Terminados (nivel actual).

2) **Indicador de Confianza del Comercio (ICOM):**  $\text{ICOM} = ((\text{DA} + \text{VE} - \text{IPV})/3 + 100)/2$

DA = Balance de respuestas de la Demanda Actual por sus productos.

VE = Balance de respuestas de las Ventas Esperadas (tendencia futura).

IPV = Balance de respuestas de los Inventarios de Productos para la Venta (nivel actual).

La información para la construcción de los indicadores sectoriales se recoge a través de encuestas mensuales que son respondidas por una muestra de empresas situadas en el departamento de La Libertad, en los sectores industria y comercio.

El principio básico es que la variable en cuestión es una función de los porcentajes de respuestas positivas, negativas y neutras:  $X = f(P, N, E)$ , donde:

X = variable en cuestión

P = porcentaje de respuestas positivas

N = porcentaje de respuestas negativas

E = porcentaje de respuestas que no reportan variación

Se denomina **Balance Simple de Respuestas** a la diferencia entre el porcentaje de respuestas positivas y el porcentaje de respuestas negativas:

$$B = P - N.$$

Los **Índices de Difusión** son solamente una forma particular de presentar los balances de respuestas. Dichos Índices de Difusión se calculan a partir de los Balances utilizando la siguiente fórmula:

$$\text{ID} = (B + 100)/2$$

Donde ID, es un índice de difusión.

La diferencia entre un Balance y un Índice de Difusión es que el primero está centrado en cero, con un valor máximo de 100 y un mínimo de -100, mientras que el segundo está centrado en 50, con un valor máximo de 100 y un valor mínimo de cero. El uso de Índices de Difusión en lugar de Balances, es sólo por comodidad, ya que en tal transformación, las series sólo toman valores positivos, lo que permite aplicar logaritmos y utilizar modelos multiplicativos de series de tiempo.

La lectura del índice de difusión es la siguiente: si es mayor que 50, significa que los entrevistados están optimistas respecto a la evolución de la variable objetivo. Si en cambio, el índice de difusión es menor que 50, implica que los entrevistados se encuentran pesimistas.