



**BANCO CENTRAL DE RESERVA DEL PERÚ**

**SUCURSAL TRUJILLO**

**SÍNTESIS ECONÓMICA DE LA LIBERTAD  
AGOSTO 2013<sup>1</sup>**

**DEPARTAMENTO ESTUDIOS ECONÓMICOS**

---

<sup>1</sup> En la elaboración de este informe participaron: Alejandro Inga, Alfredo Miranda e Iván Cosavalente.

## I. ACTIVIDAD PRODUCTIVA

### 1.1 Producción<sup>2</sup>

En los ocho primeros meses del año, el **Indicador de Actividad Económica Regional** creció 0,9 por ciento interanual, por la mayor actividad en servicios gubernamentales (13,5 por ciento), construcción (13,1 por ciento),

servicios financieros (10,2 por ciento), electricidad y agua (2,6 por ciento) y agropecuario (2,2 por ciento). Atenuó la expansión, la caída que registró pesca (-28,6 por ciento), minería (-9,2 por ciento) y manufactura (-1,3 por ciento).

**CUADRO N° 1**  
**INDICADOR DE ACTIVIDAD ECONÓMICA REGIONAL** <sup>1/2/</sup>  
(Variación porcentual respecto a similar periodo del año anterior)

SECTOR	PONDERACIÓN 3/	ENERO - AGOSTO 2013	
		Var.%	Contribución 4/
<b>Agropecuario</b>	<b>19,8</b>	<b>2,2</b>	<b>0,4</b>
Agrícola		1,8	
Pecuario		2,7	
<b>Pesca</b>	<b>0,4</b>	<b>-28,6</b>	<b>-0,1</b>
<b>Minería</b>	<b>12,0</b>	<b>-9,2</b>	<b>-1,1</b>
<b>Manufactura</b>	<b>19,3</b>	<b>-1,3</b>	<b>-0,3</b>
Primaria		-15,1	
No primaria		4,4	
<b>Construcción</b>	<b>7,8</b>	<b>13,1</b>	<b>1,0</b>
<b>Electricidad y agua</b>	<b>0,7</b>	<b>2,6</b>	<b>0,0</b>
<b>Servicios gubernamentales</b>	<b>4,9</b>	<b>13,5</b>	<b>0,7</b>
<b>Servicios financieros</b>	<b>1,8</b>	<b>10,2</b>	<b>0,2</b>
<b>TOTAL</b>	<b>66,7</b>	<b>0,9</b>	<b>0,9</b>

1/ Es un Indicador parcial de la actividad económica de la región que alcanza una cobertura de 66,7 por ciento del valor agregado bruto de la producción regional según cifras del INEI.

2/ Actualizado con información al 24 de octubre de 2013.

3/ Considera la estructura productiva de la región para el año 2007 según cifras del INEI. En el caso de los servicios financieros se considera como ponderación el promedio nacional para dicho año (18 por ciento).

4/ En puntos porcentuales.

FUENTE: MINAGRI, MINEM, Gerencia Regional de la Producción, PRODUCE, SEDALIB, MEF, SBS y Empresas.

En cuanto al promedio móvil del **Índice de Avisos de Empleo (INDAE)** de los últimos tres meses, registró en setiembre un nivel de 90,1 puntos, 1,9 puntos por debajo de lo registrado el mes anterior, en términos desestacionalizados. La caída se

explica por los menores anuncios de empresas vinculadas a los sectores comercio y servicios. Con relación a setiembre de 2012, el INDAE cae 24,1 puntos.

<sup>2</sup> Ver nota metodológica de la elaboración del Indicador de Actividad Económica Regional en la sección VII (Pág. 47).

**GRÁFICO N° 1**  
**Índice de Avisos de Empleo (INDAE)<sup>3</sup>**  
 (Índice base Promedio Ene.2000- Set.2013=100, promedio móvil últimos 3 meses de la serie desestacionalizada)

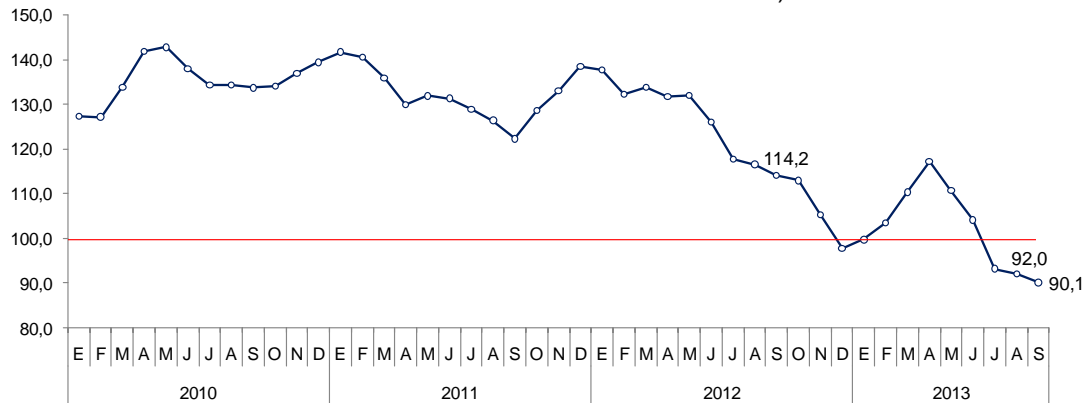

En lo referente a las expectativas empresariales, medido por el **Índice de Confianza Empresarial Regional (ICER)**, se ubicó en setiembre en 48,8 puntos, 4 puntos menos respecto al mes previo. En

términos interanuales, el índice descendió 6,5 puntos, situándose, después de 52 meses, en el tramo pesimista (inferior a la barrera neutral de 50 puntos).

**GRÁFICO N° 2**  
**Índice de Confianza Empresarial Regional (ICER)**  
**(Índice de difusión en puntos)**

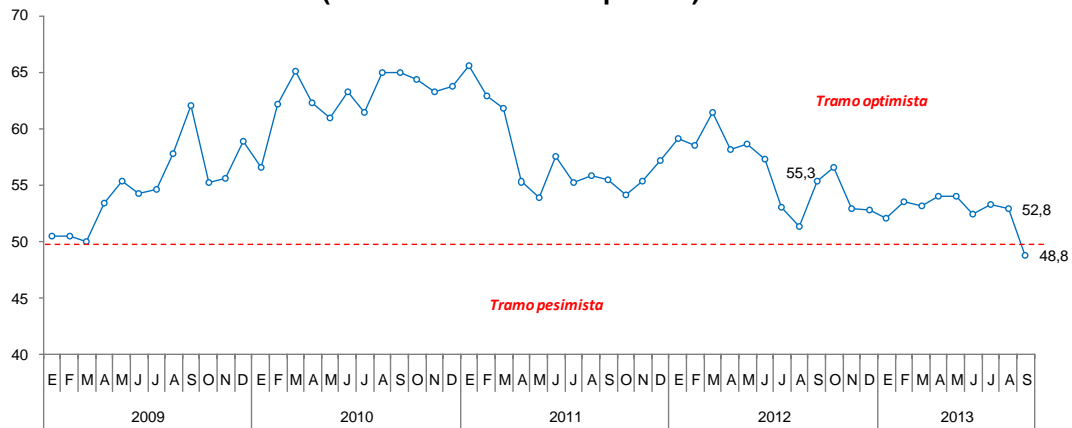

Fuente: Encuesta de Confianza Empresarial, BCRP Sucursal Trujillo.

En cuanto a indicadores de **consumo privado**, las ventas de **automóviles familiares nuevos** (autos - station wagon, van familiar multipropósito y camionetas SUV) aumentaron en agosto 15,8 por ciento interanual y 43,9 por ciento,

en los ocho primeros meses del año. Por su parte, el **crédito personal** aumentó 13,5 por ciento interanual, en términos reales, por la expansión del crédito hipotecario (15,9 por ciento) y de consumo (11,7 por ciento).

<sup>3</sup> El indicador recoge la manifestación concreta de las empresas por contratar personas, por lo que un aumento de éste, reflejaría un incremento en el número de empresas buscando incrementar su dotación. Cabe señalar que uno de los primeros pasos en el proceso de contratación de trabajadores es la publicación de un aviso de búsqueda de personal en algún medio escrito o electrónico, por lo que puede ser considerado como un indicador "adelantado" de las condiciones del mercado de trabajo y de la actividad económica en general.

**GRÁFICO N° 3**  
**Crédito a Personas Naturales** <sup>1/2/</sup>  
 (Var.% real anual)

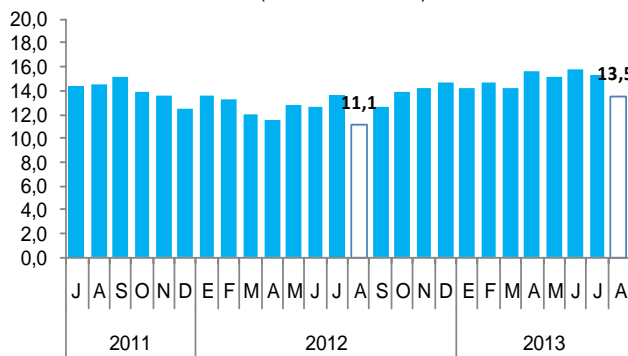

1/ Comprende crédito de consumo e hipotecario.

2/ Incluye personas jurídicas sin fines de lucro.

FUENTE: SBS

**GRÁFICO N° 4**  
**Venta de automóviles ligeros nuevos familiares**  
 (Var.% anual de unidades)

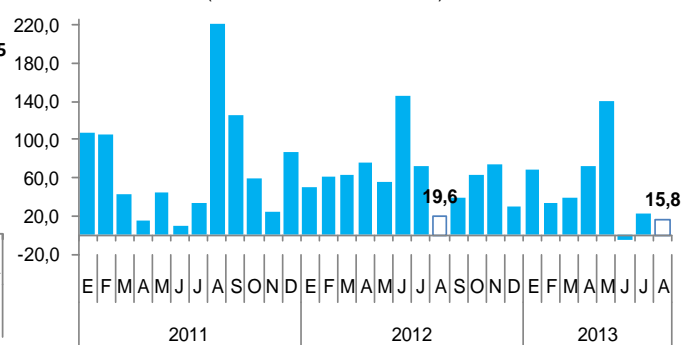

FUENTE: ARAPER.

### 1.1.1. Producción Agropecuaria

La actividad agropecuaria creció en agosto 4,8 por ciento, por la mayor producción tanto pecuaria (8,2 por ciento) como agrícola (1,6 por ciento). En el

acumulado de enero a agosto, el sector creció 2,2 por ciento, por debajo de la expansión que alcanzó en el mismo periodo del año anterior.

**CUADRO N° 2**  
**VALOR BRUTO DE LA PRODUCCIÓN AGROPECUARIA** <sup>1/</sup>  
 (Variación real <sup>2/</sup>)

	AGOSTO		ENERO - AGOSTO	
	2012	2013	2012	2013
Subsector Agrícola	0,0	1,6	4,4	1,8
Subsector Pecuario	2,4	8,2	4,1	2,7
<b>Sector Agropecuario</b>	<b>1,2</b>	<b>4,8</b>	<b>8,6</b>	<b>2,2</b>

1/ Cifras preliminares

2/ Respecto al mismo mes o periodo del año anterior.

FUENTE: MINAG

### Subsector agrícola

En la expansión agrícola incidió la mayor producción con destino al mercado interno (16,7 por ciento), principalmente, cebolla (86,9 por ciento), cebada (40,7 por ciento) y trigo (31,3 por ciento). Por su parte, los cultivos para la agroindustria y exportación contrajeron su producción en 6

por ciento, entre los que destacan, alcachofas (-60,5 por ciento), caña de azúcar (-15,6 por ciento), uva (-6,6 por ciento) y espárrago (-1,2 por ciento). Atenuó la caída, la expansión habida en maíz amarillo duro (63,6 por ciento) y palto (4,5 por ciento).

**CUADRO Nº 3**

**PRODUCCIÓN PRINCIPALES PRODUCTOS AGRÍCOLAS <sup>1/</sup>**

	(T.m.)					
	AGOSTO			ENERO - AGOSTO		
	2012	2013	Var%	2012	2013	Var%
<b>EXPORTACION y AGROINDUSTRIA</b>			<b>-6,0</b>			<b>-0,6</b>
Caña de azúcar	538 026	454 088	-15,6	3 246 118	3 261 701	0,5
Espárrago	12 114	11 973	-1,2	111 149	112 802	1,5
Maíz amarillo duro	15 892	26 002	63,6	162 071	153 770	-5,1
Uva	3 333	3 114	-6,6	29 966	27 954	-6,7
Palta	4 192	4 379	4,5	57 606	59 169	2,7
Algodón	796	0	-100,0	5 902	5 377	-8,9
Alcachofa	3 604	1 425	-60,5	4 172	1 500	-64,0
Páprika	150	440	192,7	994	3 150	216,8
<b>MERCADO INTERNO</b>			<b>16,7</b>			<b>4,6</b>
Papa	4 622	4 571	-1,1	291 897	303 840	4,1
Arroz	0	0	-	335 360	365 223	8,9
Alfalfa	15 786	16 014	1,4	129 492	131 342	1,4
Trigo	18 423	24 189	31,3	52 145	55 861	7,1
Cebada	14 496	20 399	40,7	50 078	50 836	1,5
Maíz amiláceo	1 864	2 022	8,5	18 430	17 681	-4,1
Piña	1 847	1 780	-3,6	19 374	18 897	-2,5
Cebolla	1 917	3 583	86,9	21 308	21 088	-1,0
<b>TOTAL</b>			<b>1,6</b>			<b>1,8</b>

<sup>1/</sup> Cifras preliminares.  
FUENTE: MINAGRI

**GRÁFICO Nº 3**

**PARTICIPACIÓN EN EL VBP AGRÍCOLA**

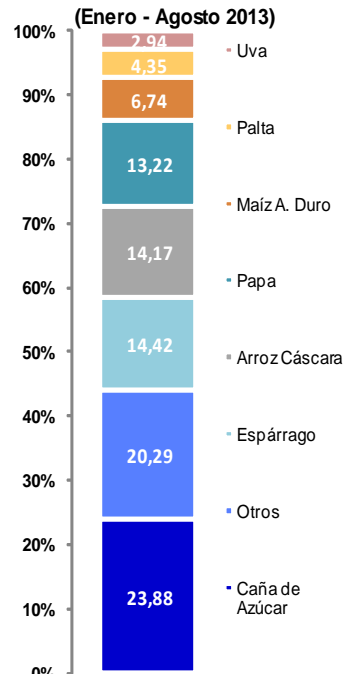

En lo referente a los precios en chacra de principales cultivos, aumentó en agosto para el espárrago (19,9 por ciento), maíz amarillo duro (7,7 por ciento), y papa (1,2 por ciento). En el periodo acumulado, enero

a agosto, los precios promedios mensuales aumentaron para el espárrago (22,1 por ciento) y el espárrago (14,5 por ciento), pero disminuyeron para el arroz (-8,4 por ciento) y la papa (-2,8 por ciento).

**CUADRO Nº 4**  
**PRECIO CHACRA DE PRINCIPALES CULTIVOS**  
**(Nuevos soles por Kg.)**

CULTIVOS	AGOSTO			ENERO - AGOSTO		
	2012	2013	Var. %	2012	2013	Var. %
Arroz	-	-	-	0,99	0,91	-8,4
Espárrago	2,71	3,25	19,9	2,44	2,98	22,1
Maíz amarillo duro	0,91	0,98	7,7	0,83	0,95	14,5
Papa	0,82	0,83	1,2	0,72	0,70	-2,8

<sup>1/</sup> No se realizó producción alguna en el mes.  
<sup>1/</sup> Cifras preliminares.

FUENTE: Gerencia Regional de Agricultura y Riego - La Libertad.

En cuanto a las siembras, se iniciaron en agosto las labores correspondientes a la actual campaña agrícola (2013/2014) instalándose 5,1 mil hectáreas, 29,2 por ciento menos, respecto a igual mes de la campaña anterior. Se

sembró menos frijol grano seco (-59,9 por ciento), arroz (-53,4) y caña de azúcar (-42,2 por ciento), pero se amplió las siembras de uva (157,1 por ciento), maíz amarillo duro (3 por ciento), principalmente.

**CUADRO N° 5  
SUPERFICIE SEMBRADA 1/  
(Has.)**

CULTIVOS	CAMPAÑA AGRICOLA <sup>2/</sup>	
	2012/2013	2013/2014
<b>CULTIVOS TRANSITORIOS</b>	<b>6 930</b>	<b>5 009</b>
Alcachofa	16	0
Arroz	294	137
Cebada	0	0
Frijol G.S.	200	80
Maíz amarillo duro	792	794
Maíz amiláceo	771	711
Papa	2 223	2 051
Paprika	0	69
Pimiento Piquillo	145	0
Trigo	17	17
Otros	2 472	1 150
<b>CULTIVOS PERMANENTES</b>	<b>282</b>	<b>94</b>
Caña de azúcar	132	76
Espárrago	144	0
Uva	7	18
<b>Total</b>	<b>7 212</b>	<b>5 103</b>

1/ Cifras preliminares.

2/ Agosto

FUENTE: Gerencia Regional de Agricultura y Riego - La Libertad.

### Subsector pecuario

La producción pecuaria creció en agosto 8,2 por ciento, principalmente, por la mayor producción de huevos (20,5 por ciento), carne de ave (7,7 por ciento) y carne de vacuno (6,4 por ciento). En el acumulado de enero a agosto 2013, la

producción pecuaria creció 2,7 por ciento, liderada por la producción de huevos (21 por ciento) y carne de vacuno (6 por ciento).

**CUADRO N° 6  
PRODUCCIÓN PECUARIA 1/  
(T.m.)**

	AGOSTO			ENERO - AGOSTO		
	2012	2013	Var. %	2012	2013	Var. %
			<b>8,2</b>			<b>2,7</b>
Carne de ave <sup>2/</sup>	17 950	19 333	7,7	146 929	147 494	0,4
Carne de ovino <sup>2/</sup>	178	184	3,7	1 415	1 428	0,9
Carne de porcino <sup>2/</sup>	913	947	3,7	6 966	7 201	3,4
Carne de vacuno <sup>2/</sup>	568	604	6,4	4 188	4 438	6,0
Huevo	4 274	5 152	20,5	32 973	39 891	21,0
Leche	10 288	10 456	1,6	76 815	78 055	1,6

1/Cifras preliminares.

2/ Peso neto.

FUENTE: MINAGRI.

ELABORACIÓN: BCRP, Sucursal Trujillo, Departamento de Estudios Económicos.

**GRÁFICO N° 6  
PARTICIPACIÓN EN EL VBP PECUARIO  
(Enero - Agosto 2013)**

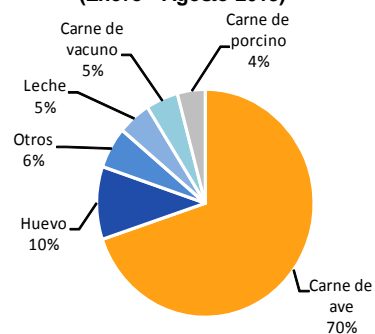

Respecto a los precios pecuarios en granja, aumentaron en agosto para la leche (31,9 por ciento), carne de ave (9,1 por ciento) y carne de vacuno (3,2 por ciento). Por el contrario, disminuyeron para carne de porcino (-30,1 por ciento), huevos

(-2,4 por ciento) y carne de ovino (-1,8 por ciento). En el acumulado de enero a agosto, destaca la caída promedio mensual del precio del huevo (-20,6 por ciento) y el alza de los precios de la carne de porcino (51,3 por ciento) y leche (30,9 por ciento).

**CUADRO N° 7**  
**PRECIO EN GRANJA DE PRINCIPALES PRODUCTOS PECUARIOS**  
**(Nuevos soles por Kg.)**

PRODUCTOS	AGOSTO			ENERO - AGOSTO		
	2012	2013	Var. %	2012	2013	Var. %
Carne de Ave <sup>1/</sup>	4,44	4,84	9,1	4,70	4,76	1,4
Carne de Ovino	4,98	4,89	-1,8	4,42	4,92	11,2
Carne de Porcino	4,70	3,29	-30,1	4,40	6,66	51,3
Carne de Vacuno	3,92	4,04	3,2	3,80	4,03	5,9
Huevos	3,39	3,31	-2,4	3,79	3,01	-20,6
Leche	0,90	1,18	31,9	0,90	1,17	30,9

<sup>1/</sup> Pollo.

FUENTE: Gerencia Regional de Agricultura y Riego - La Libertad.

### 1.1.2. Producción Pesquera

La actividad pesquera, continuó mostrando resultados desfavorables por cuarto mes consecutivo. En agosto, la caída fue de 58,6 por ciento, frente a similar mes de 2012, ocasionada por los bajos volúmenes de desembarque de especies para el consumo humano directo, en estado fresco (-58,6 por ciento), ante la poca presencia de especies habituales como: lisa (pasó de 12,5 a 4,5 Tm.), raya (de 9,5 a 5,5 Tm.), cachema (de 3,8 a 1,9 Tm.), perico (de 10,3 a 0,0 Tm.) y, principalmente, pota (de 1432 a 461 Tm.) que representa el 72 por ciento del total de la pesca en fresco (644,8 Tm.). Sin embargo, por otro lado, aumentaron los desembarques de lorna (de 6,9 a 45,2 Tm.), suco (de 20,2 a 26,7 Tm.), tollo (de 10,5 a 22,6 Tm.) y la especie cangrejo (de 6,6 a 41,1 Tm.), atenuando la caída del sector.

Por su parte, la pesca de anchoveta para la elaboración de harina y aceite, se

encuentra paralizada desde el primer día del presente mes, por disposiciones de veda al encontrarse la especie en proceso reproductivo.

En los ocho primeros meses de 2013, el sector acumula una caída de 28,6 por ciento interanual, básicamente, por el menor desembarque de anchoveta para la industria harinera (-49,6 por ciento). El desembarque de especies para consumo en estado fresco, por el contrario, aumentó 80,5 por ciento.

Con relación a la temperatura superficial del mar (TSM), en el litoral de La Libertad, medida por IMARPE, registró en agosto un valor promedio de 15,7 °C, por debajo de su nivel histórico normal (16,4 °C), siendo el octavo mes con registros inferiores (anomalías negativas) a sus históricos, aunque con tendencia a su normalización

**CUADRO N° 8  
PRODUCCIÓN PESQUERA 1/  
(T.m.)**

	AGOSTO			ENERO - AGOSTO		
	2012	2013	Var.% <sup>2/</sup>	2012	2013	Var.% <sup>2/</sup>
<b>Consumo Humano Directo</b>	<b>1 557</b>	<b>645</b>	<b>-58,6</b>	<b>5 772</b>	<b>10 422</b>	<b>80,5</b>
Fresco <sup>3/</sup>	1 557	645	-58,6	5 772	10 422	80,5
<b>Consumo Industrial</b>	<b>0</b>	<b>0</b>	<b>0,0</b>	<b>565 267</b>	<b>284 834</b>	<b>-49,6</b>
Anchoveta	0	0	-	565 267	284 834	-49,6
Otras Especies	0	0	-	0	0	-
<b>TOTAL</b>			<b>-58,6</b>			<b>-28,6</b>

1/ Cifras preliminares.

2/ Variación en valores reales.

3/ Información proporcionada por la Gerencia Regional de la Producción – La Libertad.

4/ Variación mayor a 100 por ciento

FUENTE: Ministerio de la Producción

### 1.1.3 Producción Minera

En agosto, la actividad minera decreció 11,2 por ciento, respecto a su similar del año pasado por la menor producción de oro (-11,6 por ciento) y zinc (-11,1 por ciento).

En el acumulado de enero a agosto del presente año, la producción minera disminuyó 9,2 por ciento, básicamente, por la caída en la producción de oro (-10 por ciento).

**CUADRO N° 9  
PRODUCCIÓN MINERA 1/**

	AGOSTO			ENERO - AGOSTO		
	2012	2013	Var. % <sup>2/</sup>	2012	2013	Var. % <sup>2/</sup>
<b>MINERIA METÁLICA</b>			<b>-11,2</b>			<b>-9,2</b>
Oro (Onzas troy)	138 504	122 437	-11,6	1 069 340	962 118	-10,0
Plata (Onzas troy)	210 780	196 853	-6,6	1 366 350	1 568 330	14,8
Zinc (TMF)	647	575	-11,1	4 531	4 569	0,8
Plomo (TMF)	191	185	-3,1	1 353	1 502	11,0
Cobre (TMF)	113	180	58,6	705	1 210	71,7

1/ Cifras preliminares.

2/ Variación en términos reales.

FUENTE: MINEM.

**GRÁFICO N° 7  
EVOLUCIÓN DE LA PRODUCCIÓN MINERA  
(Variación porcentual anual)**

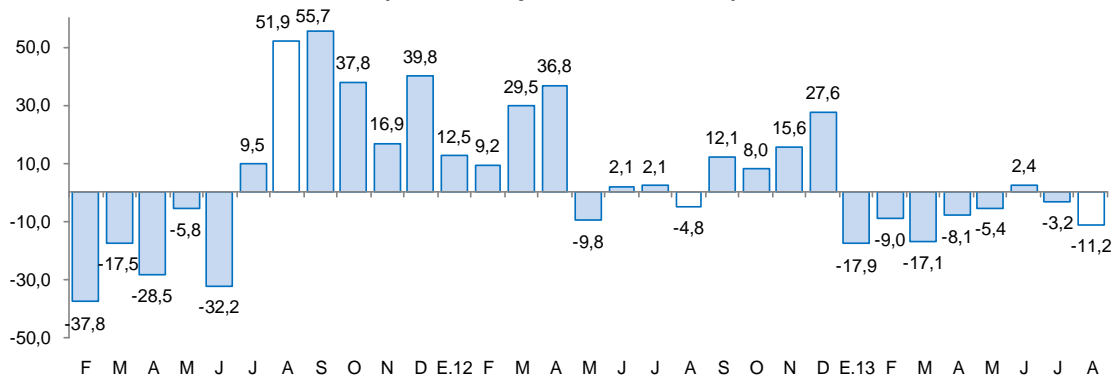

Fuente: MINEM.



En cuanto a la cotización internacional del oro, aumentó en agosto 4,7 por ciento, respecto al mes anterior,

alcanzando una cotización promedio de US\$ 1347 la onza troy.

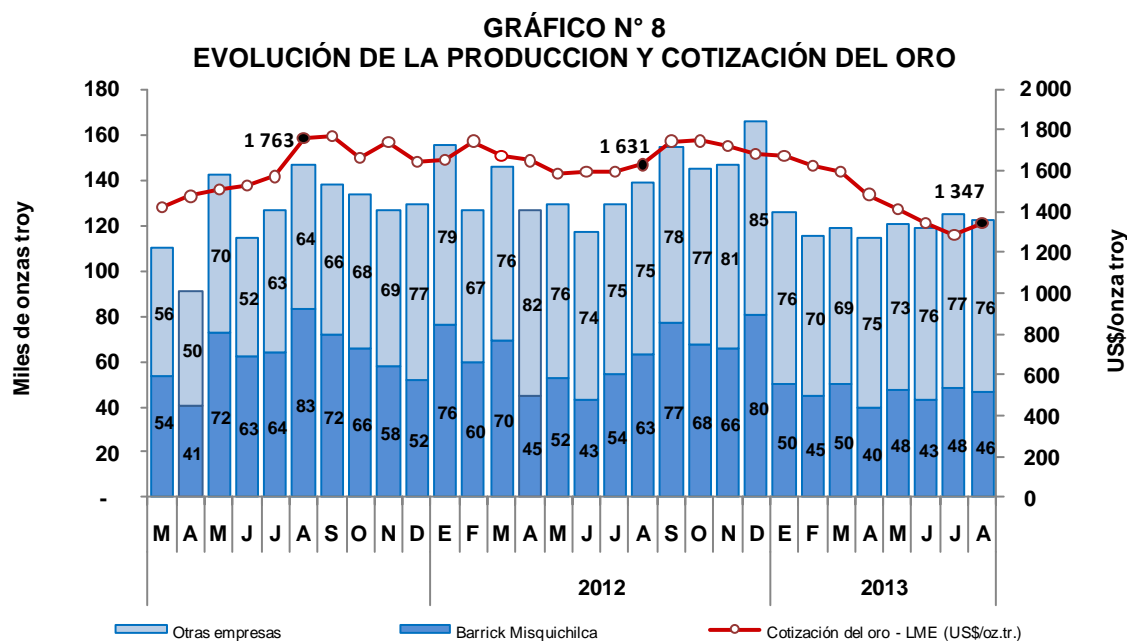

### 1.1.4 Producción Manufacturera

La actividad manufacturera registró, por tercer mes consecutivo, tasas de crecimiento negativas. En agosto, decreció 14,2 por ciento, frente a similar mes de 2012, por la menor actividad tanto de la industria primaria (-15,9 por ciento) como no primaria (-13,6 por ciento).

En lo que va de 2013, de enero a agosto, la manufactura acumuló una moderada caída de 1,3 por ciento, respecto al periodo comparable de 2012. Ello respondió al retroceso de la manufactura primaria (-15,1 por ciento), compensada, en parte, por el avance de la industria no primaria (4,4 por ciento).

**CUADRO N° 10**  
**VALOR BRUTO PRODUCCIÓN MANUFACTURERA 1/**  
**(Variación real) 2/**

	AGOSTO		ENERO - AGOSTO	
	2012	2013	2012	2013
Manufactura Primaria	9,7	-15,9	30,3	-15,1
Manufactura no Primaria	18,5	-13,6	5,4	4,4
<b>Total Sector</b>	<b>16,2</b>	<b>-14,2</b>	<b>11,7</b>	<b>-1,3</b>

1/ Cifras preliminares.

2/ Respecto al mismo mes o periodo del año anterior.

FUENTE: Gerencia Regional de Agricultura, Ministerio de la Producción y Empresas.

## Subsector manufactura primaria

La caída de la manufactura primaria (-15,9 por ciento), se sustenta en los bajos niveles de producción de la industria azucarera (-16,7 por ciento) por paralizaciones en los ingenios de Casa Grande y Laredo, por labores de mantenimiento.

Por su parte, la industria de harina y aceite de pescado, como es habitual por esta época del año, se encuentra paralizada por

la veda impuesta a su principal recurso (anchoveta).

En el periodo enero-agosto, la industria primaria acumuló una caída de 15,1 por ciento interanual, por la menor producción de harina y aceite de pescado (-53,8 por ciento) y azúcar (-2,4 por ciento). Por su parte, la industria de embutidos registró un modesto avance de 1 por ciento.

**CUADRO N° 11**  
**PRODUCCIÓN MANUFACTURA PRIMARIA 1/**  
**(Índice de volumen físico: 1994=100)**

CIIU - Ramas de Actividad	AGOSTO			ENERO - AGOSTO		
	2012	2013	Var. %	2012	2013	Var. %
Productos cárnicos	212,8	212,5	-0,2	205,8	208,0	1,0
Harina y aceite de pescado	0,0	0,0	-	332,3	153,4	-53,8
Azúcar	357,1	297,6	-16,7	270,0	263,5	-2,4
<b>TOTAL</b>	<b>273,8</b>	<b>230,2</b>	<b>-15,9</b>	<b>279,4</b>	<b>237,2</b>	<b>-15,1</b>

1/ Cifras preliminares.

FUENTE: Gerencia Regional de Agricultura. Ministerio de la Producción y Empresas.

## Subsector manufactura no primaria

La caída de la industria no primaria (-13,6 por ciento interanual), fue el resultado de los bajos niveles de producción en las ramas industriales de: carrocías (-53,3 por ciento), alimentos y bebidas (-20,2 por ciento), minerales no metálicos (-1,4 por ciento) y productos de caucho y plástico (-0,5 por ciento). Por el contrario, aumentaron su producción las ramas de productos de madera y otros (13,8 por ciento), hilados de algodón (10 por ciento), curtido y adobo de cueros (8,2 por ciento), edición e impresión (2,8 por ciento) y papel y cartón (0,2 por ciento)

La industria de alimentos y bebidas, rama que genera el 61 por ciento del VBP de la industria no primaria de agosto, registró su tercera caída consecutiva. El retroceso del mes fue de 20,2 por ciento, sustentada en la baja producción de conservas de hortalizas (-29,6 por ciento), alimentos para animales (-27,4 por ciento), harina de trigo (-24,4 por ciento), ron y otras bebidas (-8,3 por ciento) y bebidas gaseosas (-4 por ciento). Por el contrario,

atenuaron el descenso las industrias de: alcohol etílico (9,3 por ciento) y galletas (3,6 por ciento).

En el periodo de enero a agosto, la industria no primaria acumuló un crecimiento de 4,4 por ciento, como resultado de la mayor producción de: hilados de algodón (32 por ciento), bebidas gaseosas (26,8 por ciento), alcohol etílico (25,4 por ciento), tableros aglomerados (16,3 por ciento), curtido y adobo de cueros (13,3 por ciento), papel y cartón (12 por ciento), cemento (5,8 por ciento), conservas de hortalizas (2,2 por ciento), edición e impresión (2,2 por ciento) y galletas (0,3 por ciento).

Restó dinamismo al subsector, la caída en la producción de sacos de polipropileno (-23,5 por ciento), carrocías (-11,2 por ciento), harina de trigo (-11,2 por ciento), alimentos preparados para animales (-8,1 por ciento) y ron y otras bebidas (-0,4 por ciento).

**CUADRO N° 12**  
**PRODUCCIÓN MANUFACTURA NO PRIMARIA 1/**  
**(Índice de volumen físico: 1994=100)**

CIIU - Ramas de Actividad	AGOSTO			ENERO - AGOSTO		
	2012	2013	Var. %	2012	2013	Var. %
<b>Alimentos y Bebidas</b>	<b>430,1</b>	<b>343,3</b>	<b>-20,2</b>	<b>349,5</b>	<b>361,8</b>	<b>3,5</b>
Conservas de hortalizas	829,8	584,5	-29,6	479,3	489,8	2,2
Harina de trigo	184,0	139,0	-24,4	157,0	139,5	-11,2
Alimentos para animales	730,4	530,0	-27,4	687,1	631,7	-8,1
Galletas	279,6	289,7	3,6	246,9	247,7	0,3
Alcohol etílico	522,3	570,7	9,3	389,6	488,6	25,4
Ron y otras bebidas	156,4	143,5	-8,3	130,9	130,4	-0,4
Bebidas gaseosas	796,4	764,9	-4,0	676,4	857,4	26,8
<b>Fabricación de Productos Textiles</b>	<b>131,8</b>	<b>145,0</b>	<b>10,0</b>	<b>107,6</b>	<b>142,1</b>	<b>32,0</b>
Hilados de algodón	131,8	145,0	10,0	107,6	142,1	32,0
<b>Curtido y Adobo de Cueros, Calzado</b>	<b>110,4</b>	<b>119,4</b>	<b>8,2</b>	<b>103,1</b>	<b>116,9</b>	<b>13,3</b>
<b>Productos de Madera y Otros</b>	<b>695,1</b>	<b>791,1</b>	<b>13,8</b>	<b>587,4</b>	<b>683,1</b>	<b>16,3</b>
Tableros aglomerados	695,1	791,1	13,8	587,4	683,1	16,3
<b>Papel y Productos de Papel</b>	<b>321,9</b>	<b>322,5</b>	<b>0,2</b>	<b>253,2</b>	<b>283,7</b>	<b>12,0</b>
Papel y cartón	321,9	322,5	0,2	253,2	283,7	12,0
<b>Edición e Impresión</b>	<b>129,7</b>	<b>133,3</b>	<b>2,8</b>	<b>124,2</b>	<b>126,9</b>	<b>2,2</b>
<b>Productos de Caucho y Plástico</b>	<b>456,9</b>	<b>454,6</b>	<b>-0,5</b>	<b>494,9</b>	<b>398,6</b>	<b>-19,5</b>
Sacos de polipropileno	422,5	429,7	1,7	490,8	375,4	-23,5
Tela Arpillera	604,9	562,0	-7,1	512,5	498,7	-2,7
<b>Minerales no Metálicos</b>	<b>345,6</b>	<b>340,9</b>	<b>-1,4</b>	<b>287,9</b>	<b>304,6</b>	<b>5,8</b>
Cemento	345,6	340,9	-1,4	287,9	304,6	5,8
<b>Vehículos Automotores</b>	<b>158,6</b>	<b>74,0</b>	<b>-53,3</b>	<b>148,0</b>	<b>131,5</b>	<b>-11,2</b>
<b>TOTAL</b>	<b>372,0</b>	<b>321,4</b>	<b>-13,6</b>	<b>307,7</b>	<b>321,4</b>	<b>4,4</b>

1/ Cifras preliminares.

FUENTE: Gerencia Regional de Agricultura, Ministerio de la Producción y Empresas.

### 1.1.5 Construcción

La construcción se mantuvo en su senda expansiva al registrar en agosto, su octava alza consecutiva. El avance fue de 8,3 por ciento interanual, asociado al mayor ritmo en la ejecución de diversas obras tanto del sector público como privado, así como en la construcción en pequeña escala (autoconstrucción).

En el sector público se continuó con la construcción del Hospital de Alta Complejidad de Trujillo, diversa infraestructura educativa (G.U.E. José Faustino Sánchez Carrión, pabellones Universidad Nacional de Trujillo), intercambio vial Mansiche, infraestructura del Instituto Nacional Penitenciario y diversas obras vinculadas a los XVII Juegos Bolivarianos.

En el sector privado, prosiguen los proyectos inmobiliarios (Conjunto

Habitacional Alto Salaverry, Town Houses Los Poetas, Torres de Quevedo, entre otros), infraestructura educativa privada (Universidad Alas Peruanas, auditorio Universidad Antenor Orrego), infraestructura comercial (Topitop, galería comercial Plaza Toro, Plaza Vea Primavera, tiendas Tottus en Pacasmayo), construcción de la Clínica Internacional, diversas obras civiles (Consortio Minero Horizonte, minera La Poderosa, minera Barrick, almacenes Danper, plataforma local de Transpesa, planta Repsol) y la construcción del parque eólico Cupisnique.

Al mes de agosto, la construcción acumuló un crecimiento de 13,1 por ciento, en términos interanuales, lo cual se refleja en las ventas de concreto y los despachos locales de cemento que aumentaron 56,3 por ciento y 7,2 por ciento, respectivamente.

**CUADRO N° 13**  
**PRINCIPALES INDICADORES DEL SECTOR CONSTRUCCIÓN**

	AGOSTO			ENERO - AGOSTO		
	2012	2013	Var. %	2012	2013	Var. %
Despacho de cemento (T.m.)	49 972	52 227	4,5	380 879	408 313	7,2
Venta de concreto (m3)	14 483	18 778	29,7	84 352	131 853	56,3
<b>Variación del sector 1/</b>			<b>8,3</b>			<b>13,1</b>

1/ Variación en términos reales.

FUENTE: Empresa Cementos Pacasmayo S.A.A.

### 1.1.6 Electricidad y Agua

En agosto, el sector electricidad y agua creció 8,5 por ciento, respecto a igual mes de 2012. El avance se sustenta, básicamente, en el subsector eléctrico, cuya producción aumentó 12,8 por ciento, la cual provino, principalmente, de la C.H. Virú. También influyó, pero en menor medida, la producción de agua potable proveniente de la empresa Sedalib, al aumentar su nivel en 0,6 por ciento.

Entre enero y agosto, el sector acumuló una moderada expansión de 2,6 por ciento, en términos interanuales. La generación de energía eléctrica aumentó 6,8 por ciento, pero la producción de agua disminuyó 3,7 por ciento, atenuando la expansión del sector.

**CUADRO N° 14**  
**PRODUCCIÓN DE ELECTRICIDAD Y AGUA 1/**

	AGOSTO			ENERO - AGOSTO		
	2012	2013	Var. %	2012	2013	Var. %
Electricidad (mw h)	28 885	32 589	12,8	202 845	216 634	6,8
Agua (mmc)	4,1	4,1	0,6	35,1	33,8	-3,7
<b>Variación del Sector 2/</b>			<b>8,5</b>			<b>2,6</b>

1/ Cifras preliminares.

2/ Variación en términos reales.

FUENTE: MINEM y Sedalib.

### 1.1.7. Comercio

El índice del número de empresas comerciales que aumentaron sus ventas en agosto, se situó en 56,3 puntos, 12,5 puntos

por debajo del mes anterior y 18,7 puntos menos, frente a igual mes del pasado año

**GRÁFICO N° 9**  
**ÍNDICE DE NÚMERO DE RAMAS CON VARIACIÓN INTERANUAL POSITIVA**  
**(Índice en puntos)**

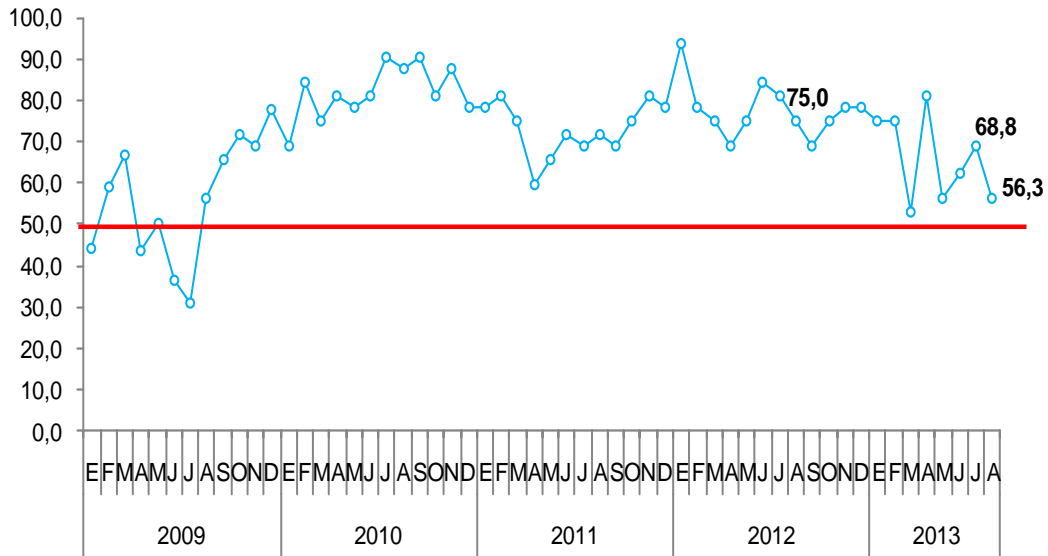

Fuente: Encuesta mensual a empresas comerciales. BCRP, Sucursal Trujillo.

## II. ASPECTOS LABORALES

### 2.1 Empleo

El empleo en la ciudad de Trujillo, en empresas privadas formales de 10 a más trabajadores, aumentó 5,7 por ciento en agosto y acumula en los ocho primeros meses del año, una expansión de 5,6 por ciento.

El mayor empleo se genera de manera continua y destaca en el acumulado el crecimiento en las actividades de servicios (7,4 por ciento) y comercio (7,3 por ciento).

**CUADRO N° 15**  
**CIUDAD DE TRUJILLO: ÍNDICE MENSUAL DE EMPLEO EN EMPRESAS PRIVADAS FORMALS DE 10 Y MÁS TRABAJADORES POR RAMA DE ACTIVIDAD ECONÓMICA**

	AGOSTO			ENERO - AGOSTO		
	2012	2013 <sup>1/</sup>	Var.%	2012	2013	Var.%
Extractiva 2/	109,6	113,4	3,4	113,6	116,5	2,5
Industria manufacturera	87,3	92,6	6,0	97,0	99,8	2,9
Comercio	108,1	113,5	5,0	105,4	113,1	7,3
Transp., almac., y comun.	111,3	121,0	8,7	110,4	116,8	5,8
Servicios 3/	112,1	118,5	5,7	103,8	111,5	7,4
<b>Total</b>	<b>105,0</b>	<b>111,0</b>	<b>5,7</b>	<b>104,3</b>	<b>110,1</b>	<b>5,6</b>

Nota: La información corresponde al primer día de cada mes.

1/ Cifras preliminares.

2/ Conformada por las subramas agricultura, pesca y minería.

3/ Conformada por las subramas servicios prestados a empresas, restaurantes y hoteles, establecimientos financieros, enseñanza, servicios sociales y comunales; y electricidad, gas y agua.

Fuente: MTPE – Encuesta Nacional de Variación Mensual del Empleo (ENVME).

**GRÁFICO N° 10**  
**VARIACIÓN MENSUAL DEL EMPLEO EN LA CIUDAD DE TRUJILLO**

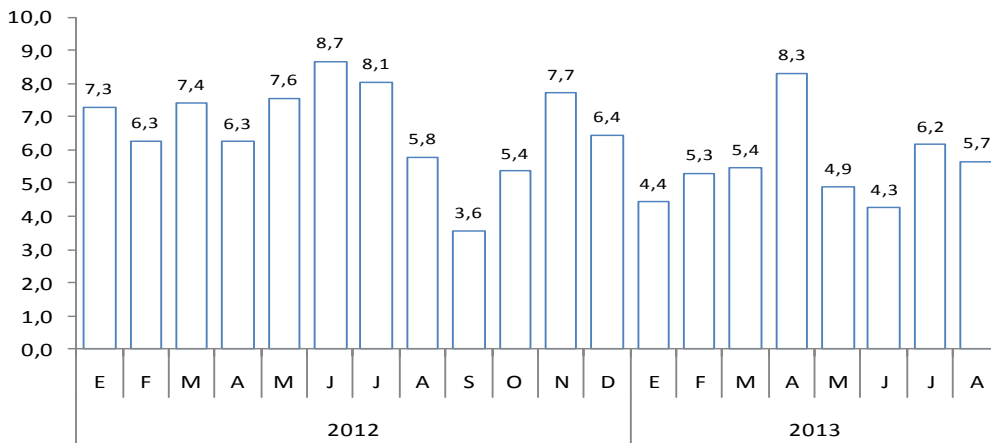

Fuente: MTPE – Encuesta Nacional de Variación Mensual del Empleo (ENVME).

## 2.2. Afiliaciones al Sistema Privado de Pensiones (SPP)

En agosto, se registraron 1 359 nuevos afiliados al Sistema Privado de Pensiones, 40,5 por ciento menos, con relación a su similar del pasado año.

Los afiliados activos acumulan un total de 327 mil, 4,3 por ciento más, con relación al mismo mes del año anterior.

**GRÁFICO N° 11**  
**AFILIACIONES MENSUALES AL SPP**

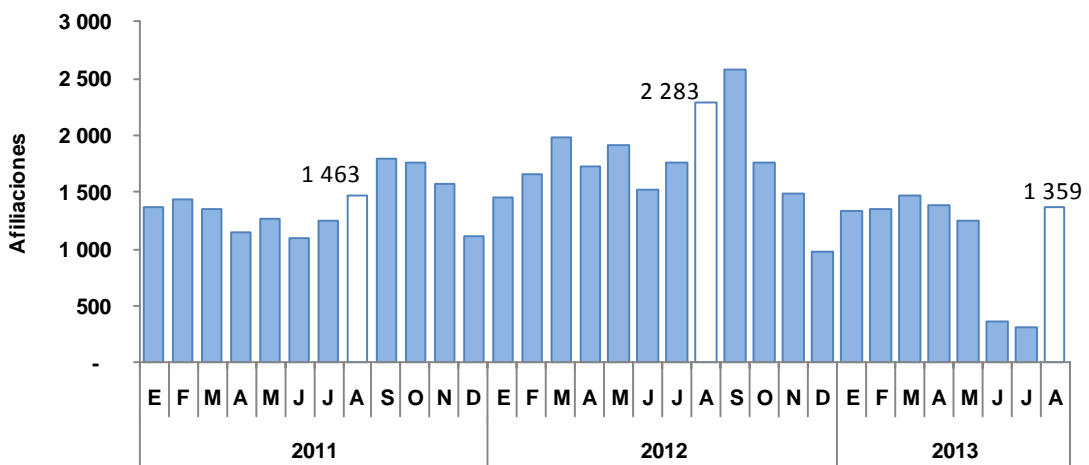

## III. INFLACIÓN Y TIPO DE CAMBIO

### 3.1. Inflación

El Índice de Precios al Consumidor, en la ciudad de Trujillo, aumentó en agosto 0,44 por ciento, frente al mes anterior y

acumula una inflación anualizada de 2,3 por ciento.

**GRÁFICO N° 12**

**CIUDAD DE TRUJILLO: INFLACIÓN ANUALIZADA DE LOS ÚLTIMOS DOCE MESES  
(Variación Porcentual)**

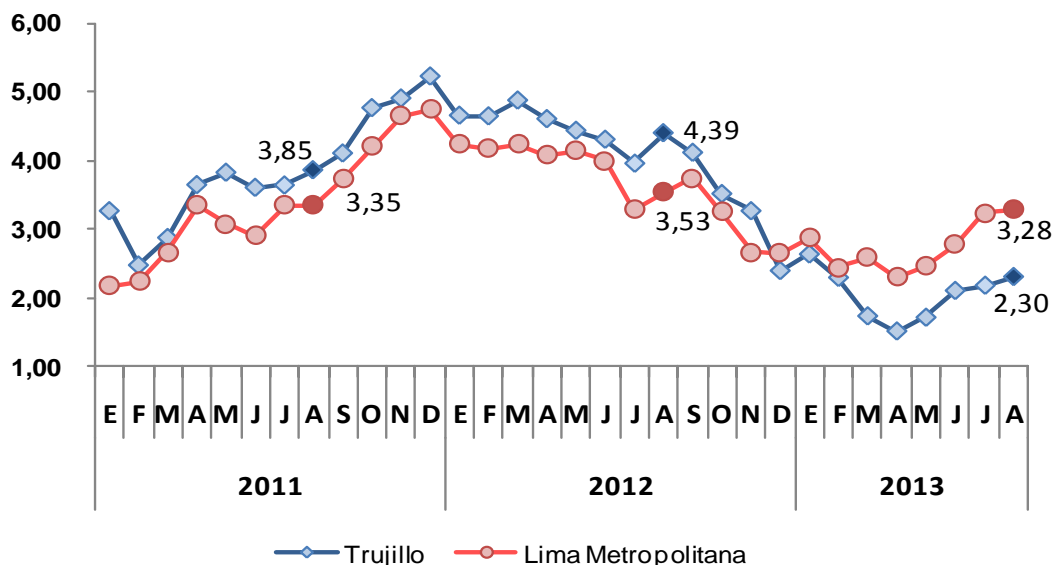

Fuente: Instituto Nacional de Estadística e Informática

La inflación del mes estuvo influida, principalmente, por el incremento de precios en los grupos *Otros bienes y servicios* (0,63 por ciento), *Alimentos y bebidas* (0,60 por ciento) y *Cuidados y conservación de la salud* (0,34 por ciento).

Los productos que más subieron de precio fueron: *limón* (43,7 por ciento),

*camote amarillo* (26,3 por ciento), *papa amarilla* (17,8 por ciento), *palta fuerte* (16,9 por ciento) y *maracuyá* (15 por ciento); de otro lado, los productos con mayor descenso en sus precios fueron: *fresa* (-30,4 por ciento), *zanahoria* (-18,4 por ciento), *brócoli* (-17,8 por ciento), *naranja de jugo* (-17,3 por ciento) y *choclo criollo/serrano* (-16,2 por ciento).

**CUADRO Nº 16  
CIUDAD DE TRUJILLO: INFLACIÓN POR GRANDES GRUPOS DE CONSUMO  
AGOSTO 2013**

	Ponderación <sup>1/</sup>	Variación porcentual		
		Mensual	Acumulada <sup>2/</sup>	Anualizada <sup>3/</sup>
<b>Índice General</b>	<b>100,0</b>	<b>0,44</b>	<b>2,25</b>	<b>2,30</b>
1. Alimentos y Bebidas	40,5	0,60	3,01	2,78
2. Vestido y Calzado	6,9	-0,02	0,66	0,57
3. Alquiler de Vivienda, Comb. y Electricidad	7,8	1,18	2,01	2,94
4. Muebles, Enseres y Mant. Viv.	5,3	0,02	2,63	3,53
5. Cuidados y Conservación de la Salud	3,8	0,34	0,33	0,70
6. Transportes y Comunicaciones	16,2	0,22	1,29	1,24
7. Esparc, Divers, Serv. Cult. y Ens.	12,6	0,02	2,23	2,42
8. Otros Bienes y Servicios	6,9	0,63	2,20	2,27

<sup>1/</sup> Año Base 2009=100.

<sup>2/</sup> A agosto 2013.

<sup>3/</sup> Últimos 12 meses.

Fuente: Instituto Nacional de Estadística e Informática

**GRÁFICO Nº 13  
CIUDAD DE TRUJILLO:**

**PRODUCTOS CON MAYOR AUMENTO DE PRECIOS**  
(Variación porcentual agosto/julio 2013)  
**GRÁFICO Nº 14**  
**CIUDAD DE TRUJILLO:**  
**PRODUCTOS CON MAYOR DISMINUCIÓN DE PRECIOS**  
(Variación porcentual agosto/julio 2013)

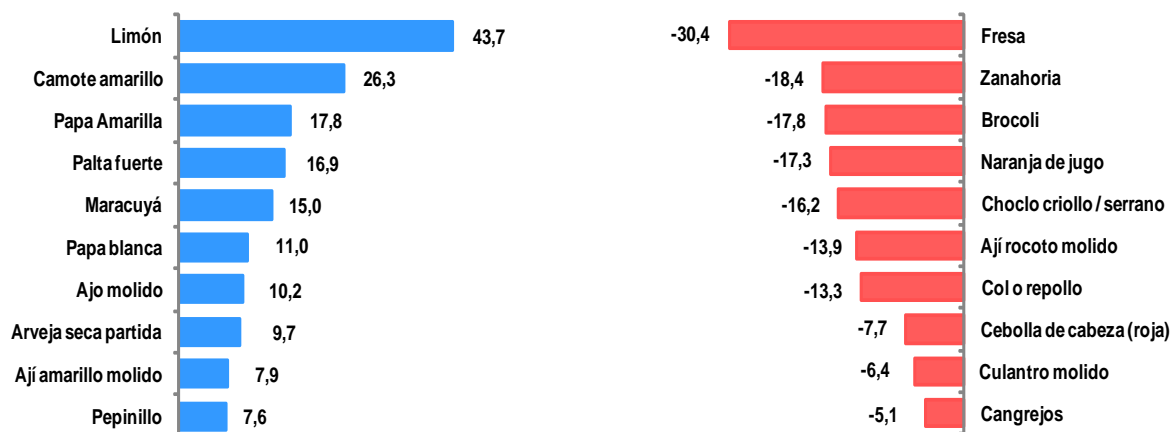

Fuente: Instituto Nacional de Estadística e Informática.

### 3.2. Tipo de Cambio

En agosto, el tipo de cambio promedio diario, en el mercado paralelo de la ciudad de Trujillo fue de S/. 2,79 para la compra y S/. 2,81 para la venta. Este último

aumentó su cotización en 0,9 por ciento, frente al mes anterior, y 7,3 por ciento, respecto a similar mes del año anterior.

**GRÁFICO N° 15**  
**CIUDAD DE TRUJILLO: TIPO DE CAMBIO EN EL MERCADO PARALELO**  
**(Promedio venta)**

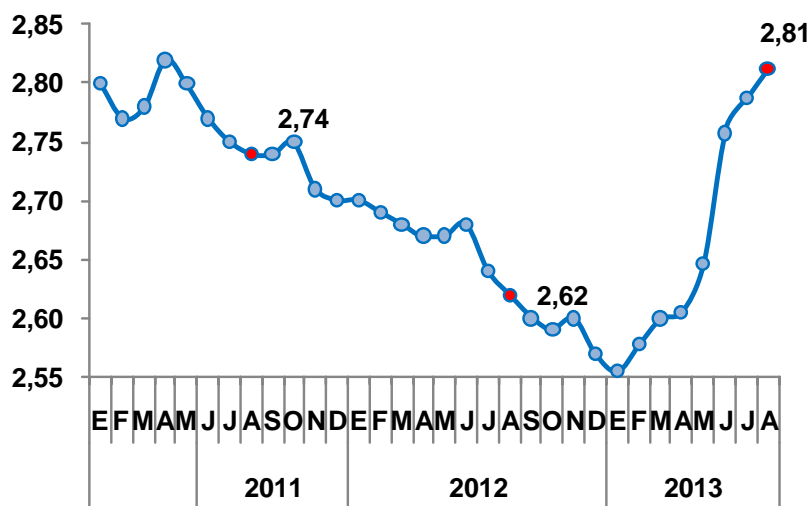



## IV. SECTOR EXTERNO

### 4.1. Exportaciones

Las exportaciones de La Libertad totalizaron en agosto US\$ 226,9 millones, 20,6 por ciento menos, en términos reales, respecto a igual mes del año anterior. Las exportaciones tradicionales disminuyeron 25,1 por ciento, mientras que las no tradicionales, por el contrario, aumentaron 3,5 por ciento.

En las **exportaciones tradicionales** (US\$ 180,8 millones) la caída se debe al menor valor exportado de productos mineros (-29 por ciento) y pesqueros (-9,7 por ciento). En el primer grupo, destaca la caída de oro (-30,1 por ciento) y cobre (-29,4 por ciento) y en el segundo grupo, no hubo embarque de aceite de pescado.

En las **exportaciones no tradicionales** (US\$ 46,1 millones), el

aumento interanual se sustenta, principalmente, en el mayor valor exportado de productos químicos (823,2 por ciento), minería no metálica (99,2 por ciento), textiles (32,5 por ciento) y productos agropecuarios (1,7 por ciento). En estos últimos, sobresalen paltos (211,2 por ciento), espárragos congelados (170,9 por ciento) y espárragos frescos (33,1 por ciento), principalmente.

De enero a agosto de 2013, las exportaciones acumularon un valor de US\$ 1 741,8 millones, 23,9 por ciento menos del valor exportado en igual periodo del pasado año. **Las exportaciones tradicionales** acumularon una caída de 28,9 por ciento, mientras que las **exportaciones no tradicionales**, por el contrario, aumentaron 3,6 por ciento.

**CUADRO N° 17**  
**EXPORTACIONES POR GRUPO DE PRODUCTOS <sup>1/</sup>**  
**(Valor FOB en miles de US\$)**

TIPO	AGOSTO			ENERO - AGOSTO		
	2012	2013	Var. %	2012	2013	Var %
<b>PRODUCTOS TRADICIONALES</b>	<b>241 261</b>	<b>180 810</b>	<b>-25,1</b>	<b>1 933 849</b>	<b>1 375 638</b>	<b>-28,9</b>
Pesqueros	23 337	21 072	-9,7	167 252	30 274	-81,9
Agrícolas	28	4 995	3/	22 090	27 778	25,7
Mineros	217 895	154 743	-29,0	1 744 507	1 317 586	-24,5
<b>PRODUCTOS NO TRADICIONALES</b>	<b>44 500</b>	<b>46 077</b>	<b>3,5</b>	<b>353 537</b>	<b>366 185</b>	<b>3,6</b>
Agropecuarios	35 471	36 057	1,7	284 893	266 970	-6,3
Maderas y papeles	1 219	842	-30,9	7 279	10 231	40,6
Metal - mecánico	1	33	3/	143	870	506,9
Minería no metálica	646	1 287	99,2	12 884	8 679	-32,6
Pesqueros	0	0	-	371		-100,0
Químicos	441	4 070	823,2	17 689	23 646	33,7
Sidero - metalúrgico y joyería	6067	3 176	-47,7	21 997	48 975	122,6
Textiles	264	349	32,5	3 772	2 088	-44,6
Otros	392	262	-33,1	4 510	4 728	4,8
<b>OTROS 2/</b>	<b>0</b>	<b>0</b>	<b>-</b>	<b>0</b>	<b>5</b>	<b>-</b>
<b>TOTAL EXPORTACIONES</b>	<b>285 761</b>	<b>226 887</b>	<b>-20,6</b>	<b>2 287 386</b>	<b>1 741 829</b>	<b>-23,9</b>

<sup>1/</sup> Cifras preliminares.

<sup>2/</sup> Comprende la venta de combustibles y la reparación de bienes de capital.

FUENTE: SUNAT.

**GRÁFICO N° 16**  
**ESTRUCTURA DE LAS EXPORTACIONES POR GRUPO DE PRODUCTO**  
**ENERO – AGOSTO 2013**

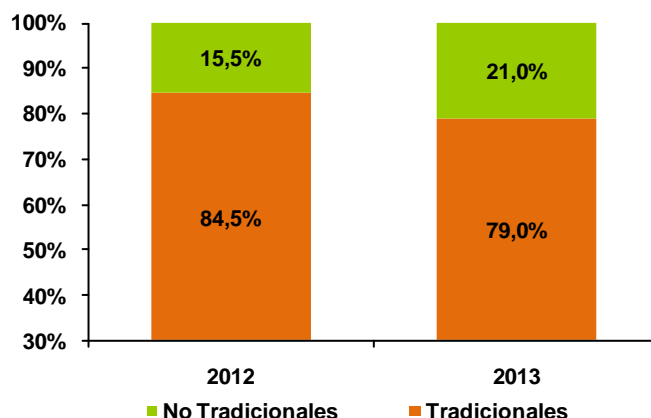

El destino de las exportaciones se concentra en tres países que adquieren, en conjunto, el 66,6 por ciento del total exportado. El principal mercado es Suiza

con el 42,1 por ciento; seguido por Canadá, con el 14,4 por ciento; e India, con el 10,1 por ciento, todos con oro.

**CUADRO N° 18**  
**PRINCIPALES PAISES DE DESTINO Y PRINCIPAL PRODUCTO EXPORTADO <sup>1/</sup>**  
**ENERO- AGOSTO**

País	%	Principal producto
Suiza	42,1	Oro
Canadá	14,4	Oro
India	10,1	Oro
Estados Unidos	7,7	Oro
Italia	4,3	Plata
Reino Unido	3,7	Oro
Ecuador	3,3	Alimentos para animales
Países Bajos	3,1	Paltas
España	2,5	Espárragos preparados
Otros	8,8	Otros
<b>Total</b>	<b>100,0</b>	

<sup>1/</sup> Cifras preliminares.

FUENTE: SUNAT.

En cuanto al uso de la infraestructura local de embarque, durante los ocho primeros meses del año, se ha embarcado por el puerto de Salaverry el 42 por ciento del volumen total exportado (343,5 mil Tm), principalmente, carbón antracita, azúcar y alcohol etílico. Por el puerto Callao se exportó 109,7 mil Tm, principalmente, espárragos preparados

(18,3 mil Tm), harina de pescado (17,9 mil Tm) y carbón antracita (12,1 mil Tm). Lo restante se ha efectuado por la frontera de Tumbes (60,8 mil Tm), el puerto de Paita (13,1 mil Tm), el aeropuerto Jorge Chávez (9,2 mil Tm), la frontera de Desaguadero (5,5 mil Tm), entre otros.

## 4.2. Importaciones

En agosto, las importaciones por el Puerto de Salaverry (US\$ 31,4 millones) disminuyeron 30,3 por ciento, respecto a similar mes de 2012, principalmente, por las menores compras de materias primas para la industria (-45,9 por ciento).

Entre enero y agosto de 2013, las importaciones acumularon un valor de US\$

350,2 millones, 20,8 por ciento, por encima de igual periodo del pasado año. Aumentaron las compras de bienes de capital para la industria (224,7 por ciento), materiales de construcción (26,5 por ciento), materias primas para la agricultura (14,2 por ciento) y materias primas para la industria (2,7 por ciento).

**CUADRO N° 19**  
**IMPORTACIONES SEGÚN USO O DESTINO <sup>1/</sup>**  
**(Valor FOB en miles de US\$)**

	AGOSTO			ENERO - AGOSTO		
	2012	2013	Var. %	2012	2013	Var. %
<b>I. Bienes de consumo</b>	<b>0</b>	<b>0</b>	<b>-</b>	<b>3</b>	<b>3</b>	<b>-3,5</b>
<b>II. Insumos</b>	<b>38 341</b>	<b>30 345</b>	<b>-20,9</b>	<b>267 128</b>	<b>294 578</b>	<b>10,3</b>
Combustibles, lubricantes y conexos	0	0	-	0	2 849	-
Materias primas para la agricultura	14 554	17 487	20,1	151 044	172 465	14,2
Materias primas para la industria	23 787	12 858	-45,9	116 084	119 265	2,7
Otros	0	0	-	0	0	-
<b>III. Bienes de capital y materiales de construcción</b>	<b>6 716</b>	<b>1 076</b>	<b>-84,0</b>	<b>22 717</b>	<b>55 627</b>	<b>144,9</b>
Materiales de construcción	3420	1 076	-68,6	9149	11 574	26,5
Para la agricultura	0	0	-	0	0	-
Para la industria	3296	0	-100,0	13568	44 053	224,7
Equipo de transporte	0	0	-	0	0	-
Diversos	0	0	-	0	0	-
<b>TOTAL</b>	<b>45 058</b>	<b>31 421</b>	<b>-30,3</b>	<b>289 849</b>	<b>350 208</b>	<b>20,8</b>

<sup>1/</sup> Importaciones por el puerto de Salaverry.  
FUENTE: SUNAT.

## V. FINANZAS PÚBLICAS

### 5.1. Gobierno Central

En agosto el Gobierno Central recaudó en La Libertad S/. 111,6 millones, 12,8 por ciento menos, en términos reales, respecto a similar mes de 2012. Destaca, de un lado, la menor recaudación por IGV (-23,7 por ciento); y de otro lado, la caída por Impuesto a la Renta (-0,3 por ciento). En el primer caso, disminuyeron los ingresos

provenientes tanto de las operaciones internas (-27,1 por ciento) como externas (-15 por ciento).

En el acumulado, de enero a agosto de 2013, los ingresos recaudados totalizaron S/. 972,2 millones, 1,7 por ciento más, respecto a similar periodo de 2012.

**CUADRO N° 20**  
**INGRESOS RECAUDADOS EN LA LIBERTAD**  
**(Miles de nuevos soles)**

	AGOSTO			ENERO - AGOSTO		
	2012	2013	Var.% <sup>1/</sup>	2012	2013	Var.% <sup>1/</sup>
<b>I. INGRESOS TRIBUTARIOS</b>	<b>121 650</b>	<b>108 322</b>	<b>-13,8</b>	<b>902 794</b>	<b>941 989</b>	<b>1,6</b>
<b>1. Impuestos a los Ingresos</b>	<b>36 867</b>	<b>37 953</b>	<b>-0,3</b>	<b>395 213</b>	<b>366 758</b>	<b>-9,7</b>
- Personas Naturales	10 666	13 412	21,8	110 932	125 860	10,4
- Personas Jurídicas	25 411	23 808	-9,3	211 605	196 768	-9,5
- Regularización	791	733	-10,2	72 676	44 130	-40,9
<b>2. Impuestos a la Importación</b>	<b>192</b>	<b>1 755</b>	<b>784,5</b>	<b>643</b>	<b>1 787</b>	<b>170,5</b>
<b>3. Impuestos General a las Ventas</b>	<b>73 965</b>	<b>58 321</b>	<b>-23,7</b>	<b>429 642</b>	<b>489 008</b>	<b>10,8</b>
- Operaciones Internas	52 931	39 860	-27,1	306 393	327 915	4,2
- Operaciones Externas	21 033	18 461	-15,0	123 249	161 094	27,2
<b>4. Impuestos Selectivo al Consumo<sup>2/</sup></b>	<b>1 566</b>	<b>2 005</b>	<b>24,0</b>	<b>9 604</b>	<b>9 758</b>	<b>-1,1</b>
<b>5. Otros Ingresos Tributarios</b>	<b>9 060</b>	<b>8 288</b>	<b>-11,4</b>	<b>67 692</b>	<b>74 678</b>	<b>7,4</b>
<b>II. INGRESOS NO TRIBUTARIOS</b>	<b>2 227</b>	<b>3 236</b>	<b>40,7</b>	<b>27 569</b>	<b>30 178</b>	<b>6,5</b>
<b>TOTAL</b>	<b>123 877</b>	<b>111 559</b>	<b>-12,8</b>	<b>930 363</b>	<b>972 167</b>	<b>1,7</b>

<sup>1/</sup> Variación en términos reales.

<sup>2/</sup> Incluye ISC por operaciones externas.

FUENTE: SUNAT.

## 5.2. Gobierno Regional

El Gobierno Regional de La Libertad gastó en agosto S/. 108,9 millones, 30 por ciento más, en términos reales, respecto a igual mes del pasado año. El gasto de capital y corriente aumentaron en 250,3 y 2,9 por ciento, respectivamente.

De enero a agosto del presente año, lo gastado acumuló un total de S/. 900,4 millones, 28,1 por ciento más, en términos reales, de lo ejecutado en igual periodo del 2012. Los gastos de capital y corrientes crecieron en 98,1 y 10,7 por ciento respectivamente.

**CUADRO N° 21**  
**GASTOS NO FINANCIEROS DEL GOBIERNO REGIONAL<sup>1/</sup>**  
**(Miles de nuevos soles)**

	AGOSTO			ENERO-AGOSTO		
	2012	2013	Var % <sup>2/</sup>	2012	2013	Var % <sup>2/</sup>
<b>GASTOS NO FINANCIEROS</b>	<b>81 164</b>	<b>108 945</b>	<b>30,0</b>	<b>684 217</b>	<b>900 422</b>	<b>28,1</b>
<b>a. GASTOS CORRIENTES</b>	<b>72 285</b>	<b>76 825</b>	<b>2,9</b>	<b>548 022</b>	<b>623 267</b>	<b>10,7</b>
1. Personal y obligaciones sociales	44 147	48 481	6,3	344 653	406 060	14,7
2. Pensiones y otras prestaciones sociales	12 224	12 132	-3,9	103 227	105 962	-0,1
3. Bienes y servicios	15 013	15 694	1,2	95 100	105 577	8,0
4. Donaciones y transferencias	0	0	-	0	0	-
5. Otros gastos	902	519	-44,3	5 043	5 668	9,4
<b>b. GASTOS DE CAPITAL</b>	<b>8 878</b>	<b>32 119</b>	<b>250,3</b>	<b>136 195</b>	<b>277 156</b>	<b>98,1</b>
1. Adquisición de activos no financieros	8 878	32 119	250,3	47 485	94 784	94,3
2. Otros gastos de capital	0	0	-	88 710	182 372	100,1

<sup>1/</sup> Información actualizada al 30 de setiembre de 2013.

<sup>2/</sup> Variación en términos reales.

FUENTE: Ministerio de Economía y Finanzas.

### 5.3. Gobiernos Locales

El gasto no financiero de los gobiernos locales (S/. 110,3 millones) se contrajo en agosto 6 por ciento, en términos reales, frente a igual mes del pasado año. Los gastos de capital disminuyeron 9,7 por ciento, mientras que los corrientes aumentaron 2 por ciento.

Entre enero y agosto de 2013, el gasto acumulado totalizó S/. 773,4 millones, 15,2 por ciento más, con relación a igual periodo del pasado año, explicado por el mayor gasto de capital (18,7 por ciento) y gasto corriente (9,9 por ciento).

**CUADRO N° 22**  
**GASTOS NO FINANCIEROS DE LOS GOBIERNOS LOCALES <sup>1/</sup>**  
**(Miles de nuevos soles)**

	AGOSTO			ENERO-AGOSTO		
	2012	2013	Var % <sup>2/</sup>	2012	2013	Var % <sup>2/</sup>
<b>GASTOS NO FINANCIEROS</b>	<b>113 559</b>	<b>110 283</b>	<b>-6,0</b>	<b>653 445</b>	<b>773 449</b>	<b>15,2</b>
<b>a. GASTOS CORRIENTES</b>	<b>36 177</b>	<b>38 119</b>	<b>2,0</b>	<b>260 662</b>	<b>294 323</b>	<b>9,9</b>
1. Personal y obligaciones sociales	6 912	9 471	32,7	64 058	72 602	10,3
2. Pensiones y otras prestaciones sociales	2 695	2 760	-0,8	20 533	20 648	-2,1
3. Bienes y servicios	24 752	23 367	-8,6	153 758	171 295	8,4
4. Donaciones y transferencias	829	1 334	55,7	15 445	21 963	38,4
5. Otros gastos	989	1 186	16,1	6 868	7 814	10,7
<b>b. GASTOS DE CAPITAL</b>	<b>77 382</b>	<b>72 164</b>	<b>-9,7</b>	<b>392 783</b>	<b>479 126</b>	<b>18,7</b>
1. Adquisición de activos no financieros	77 266	69 848	-12,5	392 263	471 229	16,9
2. Otros gastos de capital	116	2 316	3/	520	7 897	3/

<sup>1/</sup> Información actualizada al 30 de setiembre de 2013.

<sup>2/</sup> Variación en términos reales.

<sup>3/</sup> Variación mayor al 1000 por ciento.

FUENTE: Ministerio de Economía y Finanzas.

### 5.4. Inversión Pública

La inversión pública en La Libertad, correspondiente a los tres niveles de gobierno, totalizó en agosto S/. 123,9 millones, 17,5 por ciento más, respecto a similar mes del pasado año. La inversión aumentó tanto para el Gobierno Regional (250,3 por ciento) como para el Gobierno Nacional (33,3 por ciento); sin embargo, disminuyó para los Gobiernos Locales en 12,5 por ciento.

Durante los ocho primeros meses, la inversión pública acumuló un total de S/. 744,2 millones, 38,4 por ciento más respecto a similar periodo del pasado año. La inversión del Gobierno Nacional, aumentó 112,8 por ciento; la del Gobierno Regional, 93,3 por ciento; y la de los Gobiernos Locales, 16,3 por ciento.

**CUADRO N° 23**  
**LA LIBERTAD: INVERSIÓN PÚBLICA POR NIVELES DE GOBIERNO<sup>1/</sup>**  
**(Miles de nuevos soles)**

	AGOSTO			ENERO-AGOSTO		
	2012	2013	Var % <sup>3/</sup>	2012	2013	Var % <sup>3/</sup>
<b>Inversión Pública<sup>2/</sup></b>	<b>102 107</b>	<b>123 948</b>	<b>17,5</b>	<b>520 803</b>	<b>744 176</b>	<b>38,4</b>
Gobierno Nacional	15 962	21 981	33,3	81 054	178 164	112,8
Gobierno Regional	8 878	32 119	250,3	47 485	94 784	93,3
Gobiernos Locales	77 266	69 848	-12,5	392 263	471 229	16,3

<sup>1/</sup> Información actualizada al 30 de setiembre de 2013.

<sup>2/</sup> Adquisición de activos no financieros.

<sup>3/</sup> Variación en términos reales.

FUENTE: Ministerio de Economía y Finanzas.

En cuanto al avance de la inversión pública, lo ejecutado de enero a agosto del presente año representa el 37,7 por ciento del Presupuesto Institucional Modificado (PIM). El Gobierno Regional registra un avance de 44,2 por ciento, seguido del Gobierno Nacional (43,4 por ciento) y los Gobiernos Locales (35 por ciento).

En los Gobiernos Locales, las municipalidades de la provincia de Pacasmayo registraron la mayor ejecución presupuestal (55,4 por ciento), mientras que los municipios de la provincia de Otuzco tienen el menor avance, con 21,1 por ciento.

**CUADRO N° 24**  
**LA LIBERTAD: AVANCE DE LA INVERSIÓN PÚBLICA 1/**  
**(Miles de nuevos soles)**

	PIM	ENERO - AGOSTO	
		EJECUTADO	AVANCE %
<b>TOTAL INVERSIÓN PÚBLICA<sup>2/</sup></b>	<b>1 971 747</b>	<b>744 176</b>	<b>37,7</b>
<b>Gobierno Nacional</b>	<b>410 813</b>	<b>178 164</b>	<b>43,4</b>
<b>Gobierno Regional</b>	<b>214 609</b>	<b>94 784</b>	<b>44,2</b>
<b>Gobiernos Locales</b>	<b>1 346 326</b>	<b>471 229</b>	<b>35,0</b>
Ascope	88 948	27 970	31,4
Bolívar	24 123	5 790	24,0
Chepén	48 893	12 435	25,4
Gran Chimú	35 097	9 572	27,3
Julcán	38 078	15 339	40,3
Otuzco	133 367	28 186	21,1
Pacasmayo	80 811	44 762	55,4
Pataz	122 691	51 544	42,0
Sánchez Carrión	194 770	73 183	37,6
Santiago De Chuco	169 594	54 428	32,1
Trujillo	356 883	135 367	37,9
Virú	53 072	12 652	23,8

<sup>1/</sup> Información actualizada al 30 de setiembre de 2013.

<sup>2/</sup> Comprende la ejecución de la adquisición de activos no financieros.

FUENTE: Ministerio de Economía y Finanzas.

Entre los principales proyectos que viene ejecutando el Gobierno Nacional, destaca la “Rehabilitación y Mejoramiento de la carretera Trujillo-Shirán-Huamachuco”, por un valor de S/. 57,4 millones; siguiéndole el “Mejoramiento y construcción de la carretera ruta 10, tramo: Huamachuco - Puente Pallar - Juanjuí, sector Huamachuco - Sacsacocho - Puente Pallar” por S/. 21,8 millones.

Por su parte, los Gobiernos Locales vienen ejecutando obras de cultura y deporte (S/. 93,6 millones), transporte (S/. 89,2 millones) y saneamiento (S/. 87 millones); mientras que el Gobierno Regional, realizó obras de operación y mantenimiento por S/. 15,2 millones, siguiéndole “Fortalecimiento de la capacidad resolutoria con maquinaria pesada para las intervenciones viales en la región La Libertad” por S/.13,4 millones y gestión de proyectos por S/.9,9 millones.

**CUADRO N° 25**  
**PRINCIPALES PROYECTOS DE INVERSIÓN PÚBLICA POR NIVELES DE GOBIERNO <sup>1/</sup>**  
**(Miles de nuevos soles)**

	ENERO-AGOSTO	
	2012	2013
<b>TOTAL INVERSIÓN PÚBLICA <sup>2/</sup></b>	<b>520 803</b>	<b>744 176</b>
<b>GOBIERNO NACIONAL</b>	<b>81 054</b>	<b>178 164</b>
Rehabilitación y mejoramiento de la carretera Trujillo - Shirán - Huamachuco	30 014	57 432
Mejoramiento y construcción de la carretera ruta 10 tramo: Huamachuco- Puente Pallar- Juanjuí, sector: Huamachuco-Sacsacocha- Puente Pallar	191	21 770
Rehabilitación y remodelación de la infraestructura educativa y equipamiento de la Institución Educativa José Faustino Sánchez Carrión, ubicada en la región La Libertad,	-	19 043
Otros	50 849	79 919
<b>GOBIERNO REGIONAL</b>	<b>47 485</b>	<b>94 784</b>
Operación y mantenimiento	12 256	15 237
Fortalecimiento de la capacidad resolutive con maquinaria pesada para las intervenciones viales en la región La Libertad	0	13 443
Gestión de Proyectos	9 221	9 864
Otros	26 008	56 240
<b>GOBIERNO LOCAL</b>	<b>392 263</b>	<b>471 229</b>
Cultura y Deporte <sup>3/</sup>	18 890	93 557
Transporte <sup>4/</sup>	105 505	89 243
Saneamiento <sup>5/</sup>	92 835	86 967
Otros	175 034	201 462

<sup>1/</sup> Información actualizada al 30 de setiembre de 2013.

<sup>2/</sup> Adquisición de activos no financieros.

<sup>3/</sup> Corresponde al nivel máximo de agregación para la consecución de las acciones y servicios, en materia de cultura, deporte y recreación a nivel nacional, orientados a contribuir al desarrollo integral del individuo, mejorar la convivencia social, preservar y difundir la cultura.

<sup>4/</sup> Corresponde al nivel máximo de agregación de las acciones para la consecución de los objetivos vinculados al desarrollo de la infraestructura aérea, terrestre y acuática, así como al empleo de los diversos medios de transporte.

<sup>5/</sup> Corresponde al nivel máximo de agregación de las acciones orientadas a garantizar el abastecimiento de agua potable, la implementación y mantenimiento del alcantarillado sanitario y pluvial.

Fuente: Ministerio de Economía y Finanzas.

## VI. MONEDA Y CRÉDITO

En el sistema financiero de La Libertad operan 37 instituciones, de las cuales, la mayor parte son instituciones no bancarias (23 empresas).

Al mes de agosto, el crédito del sistema financiero ascendió a S/. 6 435 millones, 1,4 veces más, respecto de los depósitos captados (S/. 4 466,4 millones).

**CUADRO N° 26**  
**ESTRUCTURA DEL SISTEMA FINANCIERO <sup>1/</sup>**

	Número de Empresas	Depósitos		Créditos	
		Monto (Miles S/.)	%	Monto (Miles S/.)	%
<b>Empresas Bancarias <sup>2/</sup></b>	<b>14</b>	<b>3 320 551</b>	<b>74,3%</b>	<b>5 290 950</b>	<b>82,2%</b>
<b>Instituciones no bancarias</b>	<b>23</b>	<b>1 145 867</b>	<b>25,7%</b>	<b>1 144 014</b>	<b>17,8%</b>
Cajas municipales	6	872 428	19,5%	586 615	9,1%
Cajas rurales de ahorro y crédito	3	21 139	0,5%	19 921	0,3%
Empresas financieras	8	252 300	5,6%	514 074	8,0%
Edpymes	6	0,00	0,0%	23 404	0,4%
<b>TOTAL</b>	<b>37</b>	<b>4 466 417</b>	<b>100,0%</b>	<b>6 434 964</b>	<b>100,0%</b>

<sup>1/</sup> Cifras preliminares

<sup>2/</sup> Incluye Banco de la Nación y Agrobanco

Fuente: Superintendencia de Banca, Seguros y AFP (SBS)

## 6.1. Depósitos del Sistema Financiero

Los depósitos en el sistema financiero (S/. 4 466,4 millones) aumentaron 9,3 por ciento, respecto a agosto del pasado año. La expansión se registró tanto en los depósitos en moneda nacional (10,6 por ciento) como en los depósitos en moneda extranjera (5,4 por ciento).

Por tipo de instituciones, los depósitos en las instituciones no bancarias aumentaron 11,1 por ciento, destacando el crecimiento de las cajas municipales (19,1 por ciento). En las empresas bancarias la expansión fue de 9,5 por ciento. Estas últimas captan el 56,1 por ciento del total de depósitos.

**CUADRO N° 27**  
**DEPÓSITOS EN EL SISTEMA FINANCIERO<sup>1/</sup>**  
**(Saldos en miles de nuevos soles)**

INSTITUCIONES	AGOSTO		
	2012	2013	Var. % <sup>2/</sup>
<b>Banco de la Nación</b>	<b>744 832</b>	<b>815 584</b>	<b>6,0</b>
<b>Empresas Bancarias</b>	<b>2 213 959</b>	<b>2 504 966</b>	<b>9,5</b>
<b>Instituciones No Bancarias</b>	<b>998 221</b>	<b>1 145 867</b>	<b>11,1</b>
Cajas Municipales	709 157	872 428	19,1
Cajas Rurales	18 656	21 139	9,7
Financieras	270 407	252 300	-9,7
<b>TOTAL</b>	<b>3 957 012</b>	<b>4 466 417</b>	<b>9,3</b>
Vista	1 155 893	1 267 146	6,1
Ahorro	1 356 674	1 524 206	8,8
A plazos	1 444 445	1 675 065	12,3
En MN	2 967 021	3 388 318	10,6
En ME	989 991	1 078 099	5,4

1/ Cifras preliminares.

2/ Variación en términos reales.

FUENTE: Superintendencia de Banca, Seguros y AFP (SBS).

En la participación institucional en los depósitos, el 73,3 por ciento se concentra en cuatro instituciones: el Banco de Crédito (22,5 por ciento), el Banco de la Nación (18,3 por ciento), la Caja Municipal

de Trujillo (17,3 por ciento) y el Banco Continental (15,2 por ciento). Las instituciones no bancarias, por su parte, captan en conjunto, el 25,7 por ciento de los depósitos totales.



**CUADRO N° 28**  
**PARTICIPACIÓN EN LOS DEPÓSITOS<sup>1/</sup>**  
**(%)**

INSTITUCIONES	AGOSTO		
	Miles de S/.	Participación (%)	Porcentaje acumulado
Banco de Crédito	1 005 287	22,5	22,5
Banco de la Nación	815 584	18,3	40,8
Caja Municipal de Trujillo	774 820	17,3	58,1
Banco Continental	678 468	15,2	73,3
Banco Scotiabank	341 668	7,6	80,9
Banco Interbank	273 311	6,1	87,0
Financiera Confianza	223 095	5,0	92,0
Mibanco	61 192	1,4	93,4
Caja Municipal Sullana	52 381	1,2	94,6
Banco Interamericano	52 344	1,2	95,8
Crediscotia Financiera	29 145	0,7	96,5
Banco Financiero	26 637	0,6	97,0
Falabella Perú	25 720	0,6	97,6
Azteca del Perú	24 015	0,5	98,1
Caja Municipal de Plura	21 853	0,5	98,6
Credi Chavin	18 987	0,4	99,0
HSBC Bank Perú	14 681	0,3	99,3
Caja Municipal del Santa	11 233	0,3	99,6
Caja Municipal de Paita	7 732	0,2	99,8
CMCP Lima	4 409	0,1	99,9
Caja Rural Sipán	2 152	0,0	99,9
Banco Ripley S.A.	1 643	0,0	100,0
Financiera Edyficar	56	0,0	100,0
Financiera ProEmpresa	4	0,0	100,0
<b>TOTAL</b>	<b>4 466 417</b>	<b>100,0</b>	

1/ Cifras preliminares.

2/ Caja Rural Nuestra Gente es ahora Financiera Confianza S.A.A. según resolución SBS N°2445-2013

FUENTE: Superintendencia de Banca, Seguros y AFP (SBS).

## 6.2. Crédito del Sistema Financiero

El crédito al sector privado aumentó 12,9 por ciento, respecto a agosto del año anterior. Las empresas bancarias canalizaron el 79,9 por ciento del crédito, con una expansión interanual de 15,7 por ciento, mientras que en las instituciones no bancarias, la expansión fue de 3 por ciento.

Al finalizar el mes, el crédito acumula un saldo de S/.6 435 millones, de los cuales, el 69,8 por ciento, se encuentra colocado en moneda nacional.

**CUADRO Nº 29**  
**CRÉDITO DEL SISTEMA FINANCIERO<sup>1/</sup>**  
**(Saldos en miles de nuevos soles)**

ENTIDADES	AGOSTO		
	2012	2013	Var.% <sup>2/</sup>
<b>Banco de la Nación</b>	<b>141 240</b>	<b>149 717</b>	<b>2,6</b>
<b>Empresas Bancarias</b>	<b>4 303 941</b>	<b>5 141 233</b>	<b>15,7</b>
<b>Instituciones No Bancarias</b>	<b>1 075 684</b>	<b>1 144 014</b>	<b>3,0</b>
Cajas Municipales	561 628	586 615	1,1
Cajas Rurales	22 417	19 921	-14,0
Edpymes	22 896	23 404	-1,0
Financieras	468 742	514 074	6,2
<b>TOTAL</b>	<b>5 520 864</b>	<b>6 434 964</b>	<b>12,9</b>
<b>En M/N</b>	<b>3 804 056</b>	<b>4 494 396</b>	<b>14,4</b>
<b>En M/E</b>	<b>1 716 808</b>	<b>1 940 568</b>	<b>9,4</b>

1/ Cifras preliminares.

2/ Variación en términos reales.

FUENTE: Superintendencia de Banca, Seguros y AFP (SBS)

El crédito está dirigido principalmente al segmento corporativo, de grandes y medianas empresas, que reciben el 35,9 por ciento del financiamiento total; seguido por el crédito al consumo, con el 22,9 por ciento y el crédito hipotecario, con el 17,9 por ciento.

El crédito corporativo a grandes y medianas empresas fue el más dinámico, con un crecimiento del 20,1 por ciento, respecto a agosto del pasado año. Por otro lado, el crédito a la microempresa registró una contracción interanual de 6,1 por ciento.

**CUADRO Nº 30**  
**CRÉDITO DEL SISTEMA FINANCIERO POR TIPO<sup>1/</sup>**  
**(Saldos en miles de nuevos soles)**

Tipo de crédito <sup>2/</sup>	AGOSTO		
	2012	2013	Var. % <sup>3/</sup>
Corporativos, grandes y medianas Empresas	1 861 231	2 309 182	20,1
Consumo	1 279 423	1 475 860	11,7
Hipotecario	964 469	1 154 083	15,9
Pequeña empresa	979 853	1 073 113	6,0
Microempresa	435 889	422 727	-6,1
<b>Total</b>	<b>5 520 864</b>	<b>6 434 964</b>	<b>12,9</b>

1/ Cifras preliminares. Incluyen otorgados por Banco de la Nación y Agrobanco.

2/ A partir de julio 2010 entró en vigencia la nueva clasificación - Resolución SBS N°1445-2010.

3/ Variación en términos reales.

FUENTE: Superintendencia de Banca, Seguros y AFP (SBS).

El 60,9 por ciento del crédito es otorgado por tres instituciones: el Banco de Crédito (26,4 por ciento), el Banco Continental (23,6 por ciento) y el Banco Scotiabank (10,9 por ciento).

Por su parte, las instituciones no bancarias, canalizan en su conjunto, el 17,8 por ciento del crédito total.

**CUADRO Nº 31**  
**PARTICIPACIÓN EN EL CRÉDITO<sup>1/</sup>**  
**(%)**

ENTIDADES	AGOSTO		
	Miles de S./	Participación (%)	Porcentaje acumulado
Banco de Crédito	1 701 243	26,4	26,4
Banco Continental	1 517 317	23,6	50,0
Banco Scotiabank	702 749	10,9	60,9
Banco Interbank	507 903	7,9	68,8
Caja Municipal de Trujillo	403 134	6,3	75,1
Mibanco	278 623	4,3	79,4
Banco Falabella	159 624	2,5	81,9
Crediscotia Financiera	158 762	2,5	84,4
Financiera Confianza 2/	157 340	2,4	86,8
Banco de la Nación	149 717	2,3	89,1
Financiera Edyficar	134 273	2,1	91,2
Banco Financiero	115 933	1,8	93,0
Caja Municipal de Sullana	85 018	1,3	94,3
Caja Municipal de Piura	74 153	1,2	95,5
Azteca del Perú	49 701	0,8	96,3
Banco Interamericano	35 861	0,6	96,9
HSBC Bank Perú	30 120	0,5	97,3
Financiera Uno S.A	25 393	0,4	97,7
Agrobanco	22 538	0,4	98,1
Financiera Efectiva	20 837	0,3	98,4
Banco Ripley S.A.	11 790	0,2	98,6
CMCP Lima	10 315	0,2	98,7
Edpyme Raíz	8 266	0,1	98,8
Señor de Luren	7 966	0,1	98,9
Banco Cencosud	7 831	0,1	99,0
Caja Municipal de Paita	7 696	0,1	99,1
Financiera TFC S.A.	7 165	0,1	99,2
Caja Municipal del Santa	6 300	0,1	99,3
Credi Chavin	6 135	0,1	99,4
Caja Rural Sipán	5 820	0,1	99,5
Financiera ProEmpresa	5 616	0,1	99,6
Edpyme Alternativa	4 956	0,1	99,7
Compartamos Financiera	4 687	0,1	99,8
Inversiones la Cruz	4 505	0,1	99,9
Edpyme Marcimex S.A.	3 113	0,0	99,9
Edpyme Credivisión	2 137	0,0	100,0
Edpyme Acceso Crediticio	426	0,0	100,0
<b>TOTAL</b>	<b>6 434 964</b>	<b>100,0</b>	

1/ Cifras preliminares.

2/ Caja Rural Nuestra Gente es ahora Financiera Confianza S.A.A. según resolución SBS N°2445-2013

FUENTE: Superintendencia de Banca, Seguros y AFP (SBS).

Por su parte, la morosidad en agosto fue de 3,1 por ciento, 0,2 puntos porcentuales más, respecto al mismo mes del pasado año. En las instituciones no

bancarias, la morosidad fue de 5,9 por ciento, mientras que en las empresas bancarias, 2,5 por ciento.

**CUADRO Nº 32**  
**MOROSIDAD EN EL SISTEMA FINANCIERO<sup>1/</sup>**  
**(En % de las colocaciones brutas)**

INSTITUCIONES	AGOSTO <sup>2/</sup>		
	2012	2013	Var. <sup>3/</sup>
<b>1. Banco de la Nación</b>	<b>0,4</b>	<b>0,5</b>	<b>0,1</b>
<b>2. Empresas Bancarias</b>	<b>2,2</b>	<b>2,5</b>	<b>0,3</b>
<b>3. Instituciones No Bancarias</b>	<b>6,4</b>	<b>5,9</b>	<b>-0,5</b>
Cajas Municipales	8,9	6,8	-2,1
Cajas Rurales	2,7	7,8	5,1
Edpymes	6,0	5,9	-0,1
Financieras	4,2	4,9	0,7
<b>TOTAL</b>	<b>2,9</b>	<b>3,1</b>	<b>0,2</b>

1/ Cartera pesada = (créditos vencidos + créditos en cobranza judicial)/colocaciones brutas

2/ Cifras preliminares.

3/ Variación en puntos porcentuales.

FUENTE: Superintendencia de Banca, Seguros y AFP (SBS).

## **INFORMACIÓN ESTADÍSTICA**

ANEXO 1

LA LIBERTAD: PRODUCCIÓN AGROPECUARIA 1/  
(T.m.)

PRODUCTOS	2012												2013								PRODUCTOS		
	ENE	FEB	MAR	ABR	MAY	JUN	JUL	AGO	SET	OCT	NOV	DIC	ENE	FEB	MAR	ABR	MAY	JUN	JUL	AGO			
<b>AGRÍCOLA</b>																							<b>AGRÍCOLA</b>
Arroz	3 875	15 720	16 110	54 359	219 499	24 475	1 323	0	0	0	0	200	3 933	11 326	18 467	62 630	184 979	81 563	2 326	0			Arroz
Caña de azúcar	417 878	467 663	477 505	326 919	301 225	288 155	428 746	538 026	516 460	500 060	507 311	464 527	399 164	455 030	425 882	484 980	435 690	361 330	245 538	454 088			Caña de azúcar
Cebada	0	0	0	0	0	5 862	29 721	14 496	3 367	307	65	0	0	0	0	0	6 459	23 979	20 399				Cebada
Cebolla de cabeza	1 318	905	2 389	968	4 843	4 663	4 306	1 917	4 173	8 393	3 003	2 714	1 534	1 889	3 584	2 654	1 333	4 112	2 398	3 583			Cebolla de cabeza
Espárrago	12 796	15 395	18 348	12 945	13 814	13 230	12 508	12 114	14 397	20 855	24 490	17 362	11 537	16 069	19 246	14 700	14 223	12 805	12 248	11 973			Espárrago
Maíz amarillo duro	7 669	7 454	10 195	9 453	38 960	44 600	27 848	15 892	19 362	32 336	71 182	23 579	6 733	7 182	7 401	12 497	19 948	34 012	39 998	26 002			Maíz amarillo duro
Maíz amiláceo	0	42	72	399	1 095	5 826	9 132	1 864	155	5	0	0	0	26	68	146	1 768	5 303	8 348	2 022			Maíz amiláceo
Palta	919	1 054	8 406	10 567	13 151	12 394	6 923	4 192	3 471	2 996	2 779	2 548	920	1 084	4 494	12 288	14 668	13 630	7 705	4 379			Palta
Papa	22 800	39 583	51 978	51 215	69 810	36 196	15 694	4 622	8 867	15 043	27 801	35 422	29 003	41 118	58 922	64 542	67 074	31 016	7 595	4 571			Papa
Piña	2 962	3 281	3 090	2 405	1 922	2 099	1 768	1 847	1 679	1 581	1 778	1 762	2 916	3 207	3 030	2 335	1 875	2 038	1 716	1 780			Piña
Trigo	0	0	0	0	0	8 678	25 045	18 423	7 684	849	8	5	0	0	0	0	18	8 590	23 064	24 189			Trigo
Uva	3 888	4 274	4 470	3 774	3 699	3 139	3 390	3 333	3 233	3 692	3 552	3 567	3 808	4 086	4 143	3 516	3 395	2 797	3 094	3 114			Uva
Alfalfa	16 553	17 552	16 935	16 257	14 306	15 247	16 857	15 786	16 874	17 989	19 151	20 669	16 922	17 753	17 122	16 731	14 427	15 532	16 842	16 014			Alfalfa
Alcachofa	0	0	0	0	0	0	568	3 604	7 726	16 285	6 369	1 127	0	0	0	0	0	0	75	1 425			Alcachofa
Páprika	16	60	54	36	54	455	169	150	270	255	220	90	520	738	236	73	308	383	452	440			Páprika
<b>Otros agrícolas</b>																							<b>Otros agrícolas</b>
Frijol grano seco	144	108	136	326	610	1 027	736	183	218	370	278	81	69	63	176	395	830	679	533	130			Frijol grano seco
Algodón	0	0	0	0	40	1 734	3 332	796	0	0	0	0	0	0	0	0	0	2 093	3 284	0			Algodón
Arveja grano seco	0	0	0	0	5	843	4 186	2 552	1 680	0	0	0	0	0	0	0	0	1 074	4 631	3 149			Arveja grano seco
Camote	326	654	708	330	521	369	513	664	602	819	806	767	749	814	975	624	649	608	630	687			Camote
Haba grano seco	0	0	0	0	45	1 697	2 963	1 351	220	0	0	0	0	0	0	0	24	1 648	2 152	2 348			Haba grano seco
Oca	0	0	0	8	1 414	2 578	1 980	150	0	0	0	0	0	0	0	76	1 836	2 179	2 110	190			Oca
Olluco	0	0	0	312	2 442	3 941	2 745	263	0	0	0	0	0	0	314	496	2 764	3 720	2 633	159			Olluco
Quinua	0	0	0	0	0	281	208	16	0	0	0	0	0	0	0	0	4	311	340	6			Quinua
Tomate	649	508	275	505	240	88	172	422	433	828	256	303	292	563	610	324	86	431	480	976			Tomate
Yuca	1 714	1 123	714	1 743	1 183	1 475	1 545	1 315	1 276	1 869	1 845	2 371	1 225	1 295	1 486	2 450	2 392	1 664	2 355				Yuca
<b>PECUARIO</b>																							<b>PECUARIO</b>
Carne de ave <sup>2/</sup>	17 733	18 567	18 777	16 800	19 355	17 346	20 400	17 950	19 785	18 370	17 943	18 624	19 016	19 358	18 375	17 067	17 219	17 593	19 533	19 333			Carne de ave <sup>2/</sup>
Carne de ovino <sup>2/</sup>	167	171	171	178	183	189	179	178	172	180	179	189	167	172	172	179	184	190	180	184			Carne de ovino <sup>2/</sup>
Carne de porcino <sup>2/</sup>	873	815	814	848	889	899	914	913	883	877	828	859	903	844	841	868	921	929	948	947			Carne de porcino <sup>2/</sup>
Carne de vacuno <sup>2/</sup>	510	507	509	511	508	518	558	568	539	543	519	520	531	539	540	544	537	548	593	604			Carne de vacuno <sup>2/</sup>
Huevo	4 146	4 141	4 103	4 094	4 033	4 084	4 098	4 274	4 309	4 346	4 480	4 672	4 845	4 859	4 829	4 971	5 102	5 088	5 044	5 152			Huevo
Leche	9 064	8 994	9 042	9 583	9 530	10 046	10 267	10 288	10 353	9 894	9 780	9 868	9 172	9 177	9 169	9 756	9 682	10 209	10 434	10 456			Leche

<sup>1/</sup> Cifras preliminares.

<sup>2/</sup> Peso neto.

FUENTE: MINAGRI.

ELABORACION: BCRP. Sucursal Trujillo. Departamento de Estudios Económicos.

**ANEXO 2**

**LA LIBERTAD: PRODUCCIÓN PESQUERA <sup>1/</sup>**  
(T.m.)

	2012												2013									
	ENE	FEB	MAR	ABR	MAY	JUN	JUL	AGO	SET	OCT	NOV	DIC	ENE	FEB	MAR	ABR	MAY	JUN	JUL	AGO		
<b>CHD 2/</b>	<b>445</b>	<b>314</b>	<b>313</b>	<b>433</b>	<b>517</b>	<b>1 166</b>	<b>1026</b>	<b>1557</b>	<b>2140</b>	<b>492</b>	<b>379</b>	<b>1679</b>	<b>1 487</b>	<b>505</b>	<b>2.485</b>	<b>1.296</b>	<b>1.107</b>	<b>858</b>	<b>2040</b>	<b>645</b>	<b>CHD 2/</b>	
1. Fresco	445	314	313	433	517	1 166	1026	1557	2140	492	379	1679	1 487	505	2.485	1.296	1.107	858	2040	645	1. Fresco	
2. Congelado	0	0	0	0	0	0	0	0	0	0	0	0	0	0	0	0	0	0	0	0	0	2. Congelado
3, Conservas	0	0	0	0	0	0	0	0	0	0	0	0	0	0	0	0	0	0	0	0	0	3, Conservas
<b>CHI 3/</b>	<b>68 083</b>	<b>0</b>	<b>0</b>	<b>0</b>	<b>117 383</b>	<b>278 341</b>	<b>101 460</b>	<b>0</b>	<b>0</b>	<b>0</b>	<b>0</b>	<b>0</b>	<b>2 254</b>	<b>0</b>	<b>0</b>	<b>0</b>	<b>58 332</b>	<b>162 507</b>	<b>61 741</b>	<b>0</b>	<b>CHI 3/</b>	
1. Anchoveta	68 083	0	0	0	117 383	278 341	101 460	0	0	0	0	0	2 254	0	0	0	58 332	162 507	61 741	0	1. Anchoveta	

<sup>1/</sup> Cifras preliminares.

2/ Consumo Humano Directo.

3/ Consumo Humano Indirecto.

FUENTE: Ministerio de la Producción

ELABORACION: BCRP. Sucursal Trujillo. Departamento de Estudios Económicos.

**ANEXO 3**

**LA LIBERTAD: PRODUCCIÓN MINERA 1/**

PRODUCTOS	2012												2013								PRODUCTOS		
	ENE	FEB	MAR	ABR	MAY	JUN	JUL	AGO	SET	OCT	NOV	DIC	ENE	FEB	MAR	ABR	MAY	JUN	JUL	AGO			
<b>MINERÍA METÁLICA</b>																							<b>MINERÍA METÁLICA</b>
Cobre (TMF)	95	92	68	61	80	94	101	113	116	154	141	143	137	149	150	147	139	160	148	180	Cobre (TMF)		
Oro (Onzas troy)	155 278	127 006	145 719	126 947	128 889	117 292	129 704	138 504	154 528	145 080	146 542	165 534	126 099	115 004	119 163	114 863	120 618	119 100	124 835	122 437	Oro (Onzas troy)		
Plata (Onzas troy)	196 357	169 402	170 724	136 640	150 101	147 950	184 394	210 780	223 597	231 516	214 139	223 328	210 454	171 452	185 633	186 079	199 608	207 149	211 102	196 853	Plata (Onzas troy)		
Plomo (TMF)	189	181	158	139	157	165	174	191	201	184	208	175	212	174	193	193	183	174	188	185	Plomo (TMF)		
Zinc (TMF)	617	598	503	510	512	572	573	647	678	604	700	529	639	532	577	599	549	536	564	575	Zinc (TMF)		

1/ Cifras preliminares.

FUENTE: MINEM.

ELABORACION: BCRP, Sucursal Trujillo. Departamento de Estudios Económicos.



**ANEXO 4**

DESCRIPCION	2012												2013								DESCRIPCION
	ENE	FEB	MAR	ABR	MAY	JUN	JUL	AGO	SET	OCT	NOV	DIC	ENE	FEB	MAR	ABR	MAY	JUN	JUL	AGO	
<b>MANUFACTURA PRIMARIA</b>	<b>286</b>	<b>236</b>	<b>257</b>	<b>184</b>	<b>273</b>	<b>418</b>	<b>307</b>	<b>274</b>	<b>260</b>	<b>267</b>	<b>266</b>	<b>248</b>	<b>196</b>	<b>233</b>	<b>200</b>	<b>245</b>	<b>265</b>	<b>347</b>	<b>180,7</b>	<b>230</b>	<b>MANUFACTURA PRIMARIA</b>
1511 PRODUCTOS CARNICOS	199	192	226	203	204	194	216	213	187	214	195	171	190	174	211	235	223	194	225,1	212	1511 PRODUCTOS CARNICOS
1512-15 HARINA Y ACEITE DE PESCADO	329	0	0	0	554	1.286	489	0	0	0	0	0	10	0	0	0	211	732	274,4	0	1512-15 HARINA Y ACEITE DE PESCADO
1542 AZUCAR	281	308	333	235	198	186	262	357	340	347	348	325	250	305	256	316	284	249	150,3	298	1542 AZUCAR
<b>MANUFACTURA NO PRIMARIA</b>	<b>296</b>	<b>283</b>	<b>328</b>	<b>292</b>	<b>304</b>	<b>284</b>	<b>303</b>	<b>372</b>	<b>381</b>	<b>399</b>	<b>399</b>	<b>342</b>	<b>335</b>	<b>315</b>	<b>353</b>	<b>318</b>	<b>336</b>	<b>297</b>	<b>296</b>	<b>321</b>	<b>MANUFACTURA NO PRIMARIA</b>
1513 CONSERVACION FRUTAS/HORTALIZAS	438	450	597	492	520	420	351	775	1038	1133	1082	560	350	563	697	558	701	464	464	532	1513 CONSERVACION FRUTAS/HORTALIZAS
1520 PRODUCTOS LACTEOS	132	186	203	174	217	190	189	206	203	204	190	184	192	167	169	142	145	137	141	131	1520 PRODUCTOS LACTEOS
1531 PRODUCTOS DE MOLINERIA	147	143	152	156	166	158	149	184	167	137	158	119	146	113	142	123	153	135	172	140	1531 PRODUCTOS DE MOLINERIA
1533 ALIMENTOS PARA ANIMALES	667	634	708	678	651	729	700	730	671	712	704	674	738	634	630	562	719	697	543	530	1533 ALIMENTOS PARA ANIMALES
1541 PRODUCTOS DE PANADERIA	242	175	262	249	249	258	261	280	267	264	246	228	245	168	246	252	265	240	276	290	1541 PRODUCTOS DE PANADERIA
1543 ELABORACION DE CHOCOLATE	71	71	86	102	130	150	162	225	420	585	598	552	99	69	62	120	117	133	133	133	1543 ELABORACION DE CHOCOLATE
1551 BEBIDAS ALCOHOLICAS	280	225	327	203	185	240	308	345	327	327	353	354	331	296	335	383	340	211	260	363	1551 BEBIDAS ALCOHOLICAS
1554 BEBIDAS GASEOSAS	717	735	783	641	679	444	616	796	755	844	845	1170	1.243	1.081	1.156	759	742	534	578	765	1554 BEBIDAS GASEOSAS
1711 HILADOS DE ALGODÓN	94	91	101	95	109	123	117	132	132	134	128	126	137	123	133	149	141	143	165	145	1711 HILADOS DE ALGODÓN
1911 CUERO	59	44	40	33	58	58	39	37	53	59	52	30	64	48	42	33	20	29	31	31	1911 CUERO
1920 CALZADO	95	227	216	231	232	251	227	256	266	283	305	195	200	256	296	311	256	283	308	296	1920 CALZADO
2021 TABLEROS AGLOMERADOS	500	493	536	589	597	573	716	695	695	779	588	605	626	356	705	786	744	747	710	791	2021 TABLEROS AGLOMERADOS
2101 PAPEL Y CARTON	270	241	282	241	271	122	276	322	336	270	329	339	335	235	296	321	184	319	257	323	2101 PAPEL Y CARTON
2212 EDICION DE PERIODICOS	122	122	127	115	127	125	124	130	122	123	120	109	130	117	123	128	135	123	125	133	2212 EDICION DE PERIODICOS
2520 PRODUCTOS DE PLASTICO	494	512	560	442	512	492	489	457	398	407	411	237	341	468	367	329	388	417	423	455	2520 PRODUCTOS DE PLASTICO
2694 CEMENTO	280	257	288	263	278	275	316	346	325	331	356	325	317	296	300	303	288	284	308	341	2694 CEMENTO
3420 CARROCERIAS	180	148	122	116	169	159	132	159	137	227	206	132	111	116	159	164	159	132	137	74	3420 CARROCERIAS
<b>TOTAL</b>	<b>293</b>	<b>268</b>	<b>306</b>	<b>258</b>	<b>295</b>	<b>326</b>	<b>304</b>	<b>341</b>	<b>343</b>	<b>358</b>	<b>357</b>	<b>312</b>	<b>291</b>	<b>289</b>	<b>305</b>	<b>295</b>	<b>314</b>	<b>313</b>	<b>260</b>	<b>293</b>	<b>TOTAL</b>

1/ Cifras preliminares.

FUENTE: Gerencia Regional de Agricultura, Ministerio de la Producción y Empresas.

ELABORACION: BCRP, Sucursal Trujillo, Departamento de Estudios Económicos.

ANEXO 5

LA LIBERTAD: PRODUCCIÓN MANUFACTURERA 1/  
(Variación porcentual)

DESCRIPCION	2012												2013								DESCRIPCION
	ENE	FEB	MAR	ABR	MAY	JUN	JUL	AGO	SET	OCT	NOV	DIC	ENE	FEB	MAR	ABR	MAY	JUN	JUL	AGO	
<b>MANUFACTURA PRIMARIA</b>	<b>9,4</b>	<b>8,2</b>	<b>8,2</b>	<b>-29,1</b>	<b>51,0</b>	<b>212,0</b>	<b>75,9</b>	<b>9,7</b>	<b>7,8</b>	<b>3,3</b>	<b>-20,1</b>	<b>-53,8</b>	<b>-31,5</b>	<b>-1,3</b>	<b>-22,3</b>	<b>33,6</b>	<b>-3,0</b>	<b>-16,9</b>	<b>-41,1</b>	<b>-15,9</b>	<b>MANUFACTURA PRIMARIA</b>
1511 PRODUCTOS CARNICOS	14,6	5,0	1,2	-3,6	-3,1	-9,9	-2,0	-16,3	-19,3	-1,7	-14,3	-8,9	-4,7	-9,2	-6,6	15,6	9,2	-0,2	4,4	-0,2	1511 PRODUCTOS CARNICOS
1512-15 HARINA Y ACEITE DE PESCADO	177,0	-	-	-100,0	2/	2/	-	-	-	-	-100,0	-100,0	-97,1	-	-	-	-62,0	-43,0	-43,9	-	1512-15 HARINA Y ACEITE DE PESCADO
1542 AZÚCAR	-9,2	8,3	8,6	-3,5	-13,6	20,0	18,5	11,4	9,4	3,6	-0,6	-4,0	-11,0	-0,9	-23,2	34,8	43,4	33,6	-42,6	-16,7	1542 AZÚCAR
<b>MANUFACTURA NO PRIMARIA</b>	<b>-6,0</b>	<b>-1,2</b>	<b>3,7</b>	<b>9,5</b>	<b>8,3</b>	<b>2,8</b>	<b>10,8</b>	<b>18,5</b>	<b>4,6</b>	<b>4,1</b>	<b>9,7</b>	<b>5,4</b>	<b>13,2</b>	<b>11,4</b>	<b>7,6</b>	<b>8,9</b>	<b>10,5</b>	<b>4,3</b>	<b>-2,2</b>	<b>-13,6</b>	<b>MANUFACTURA NO PRIMARIA</b>
1513 CONSERVACION FRUTAS/HORTALZAS	-46,0	-39,9	-20,3	-24,2	-4,5	-9,1	-4,5	14,4	-15,6	-16,9	-8,9	-33,6	-20,1	25,2	16,8	13,3	34,7	10,5	32,4	-31,3	1513 CONSERVACION FRUTAS/HORTALZAS
1520 PRODUCTOS LACTEOS	-25,2	9,6	-2,4	-13,4	5,6	-2,7	3,3	-6,2	1,0	0,0	-1,8	16,7	45,4	-10,2	-16,8	-18,8	-32,9	-28,1	-25,4	-36,1	1520 PRODUCTOS LACTEOS
1531 PRODUCTOS DE MOLINERIA	-4,1	22,4	23,1	37,4	2,9	6,4	7,2	10,7	10,9	-21,9	8,2	-4,4	-0,5	-20,9	-6,7	-21,4	-7,9	-14,7	15,7	-24,0	1531 PRODUCTOS DE MOLINERIA
1533 ALIMENTOS PARA ANIMALES	9,5	9,3	4,1	10,6	-4,9	22,3	6,2	7,2	-0,3	7,7	5,2	3,4	10,6	0,1	-10,9	-17,1	10,5	-4,3	-22,5	-27,4	1533 ALIMENTOS PARA ANIMALES
1541 PRODUCTOS DE PANADERIA	1,6	19,5	0,3	14,3	-2,6	-1,5	9,3	10,6	-1,8	-6,1	5,8	16,8	1,3	-3,7	-6,0	0,9	6,4	-7,0	5,7	3,6	1541 PRODUCTOS DE PANADERIA
1543 ELABORACION DE CHOCOLATE	-39,9	46,2	44,0	-16,6	-0,3	-4,8	-5,0	-18,2	-2,4	-3,4	-3,6	28,2	39,1	-2,6	-28,2	18,4	-10,3	-11,1	-17,7	-40,9	1543 ELABORACION DE CHOCOLATE
1551 BEBIDAS ALCOHOLICAS	11,5	21,2	22,7	15,4	20,8	17,6	6,6	11,1	8,0	11,7	15,9	31,7	18,0	31,6	2,4	88,8	84,0	-12,2	-15,7	5,4	1551 BEBIDAS ALCOHOLICAS
1554 BEBIDAS GASEOSAS	8,9	38,8	26,4	38,9	21,0	-6,6	31,1	64,2	53,1	70,9	65,1	90,1	73,2	47,1	47,7	18,5	9,2	20,5	-6,0	-4,0	1554 BEBIDAS GASEOSAS
1711 HILADOS DE ALGODÓN	-8,1	-5,6	-8,5	-16,7	7,4	35,6	16,4	31,4	37,1	41,2	62,4	49,2	45,8	35,5	32,2	56,8	30,1	16,2	40,7	10,0	1711 HILADOS DE ALGODÓN
1911 CUERO	187,4	56,1	83,6	22,5	45,8	73,4	109,9	27,2	70,5	167,7	-1,2	-3,9	45,8	35,5	32,2	56,8	30,1	16,2	40,7	10,0	1911 CUERO
1920 CALZADO	-42,7	-3,7	-22,3	70,0	0,6	55,0	21,2	21,8	66,7	119,7	49,7	30,9	8,7	9,1	4,9	-0,4	-65,8	-49,4	-20,3	-15,4	1920 CALZADO
2021 TABLEROS A GLOMERADOS	-20,2	-5,1	12,7	16,9	24,2	-22,5	21,0	58,3	57,3	51,6	29,7	36,8	109,6	12,6	37,3	34,6	10,1	12,5	36,1	14,9	2021 TABLEROS A GLOMERADOS
2101 PAPEL Y CARTON	14,6	-24,9	-5,8	53,8	277,9	-64,3	-19,5	14,4	56,8	-12,8	10,4	6,9	25,2	-27,7	31,4	33,4	24,6	30,2	-0,8	13,8	2101 PAPEL Y CARTON
2212 EDICION DE PERIODICOS	9,0	15,7	11,7	6,5	9,0	12,2	6,9	7,6	1,8	1,2	6,5	-2,0	23,9	-2,2	4,9	32,8	-32,0	160,4	-6,7	0,2	2212 EDICION DE PERIODICOS
2520 PRODUCTOS DE PLASTICO	13,2	23,3	19,9	14,6	11,0	-3,6	11,5	-1,7	-8,5	-14,8	-3,2	-26,7	5,9	-3,9	-3,6	11,3	6,2	-1,0	0,6	2,8	2520 PRODUCTOS DE PLASTICO
2694 CEMENTO	16,3	9,2	15,2	26,0	10,3	16,2	28,0	23,0	12,3	14,1	23,4	13,8	-30,9	-8,7	-34,4	-25,5	-24,2	-15,3	-13,5	-0,5	2694 CEMENTO
3420 CARROCERIAS	21,4	27,3	9,5	-8,3	33,3	3,4	8,7	20,0	-21,2	79,2	0,0	-43,2	13,2	15,3	4,0	15,3	3,6	3,1	-2,7	-1,4	3420 CARROCERIAS
<b>TOTAL</b>	<b>-1,7</b>	<b>1,2</b>	<b>4,9</b>	<b>-2,4</b>	<b>18,1</b>	<b>40,0</b>	<b>25,6</b>	<b>16,2</b>	<b>5,4</b>	<b>3,9</b>	<b>0,9</b>	<b>-20,2</b>	<b>-0,5</b>	<b>7,8</b>	<b>-0,3</b>	<b>14,4</b>	<b>6,6</b>	<b>-4,2</b>	<b>-14,5</b>	<b>-14,2</b>	<b>TOTAL</b>

1/ Cifras preliminares.

2/ Variación mayor a 1000 por ciento.

FUENTE: Gerencia Regional de Agricultura, Ministerio de la Producción y Empresas.

ELABORACION: BCRP, Sucursal Trujillo. Departamento de Estudios Económicos.

ANEXO 6

TIPO DE CAMBIO PARALELO  
CIUDAD DE TRUJILLO

	2008		2009		2010		2011		2012		2013		
	COMPRA	VENTA	COMPRA	VENTA	COMPRA	VENTA	COMPRA	VENTA	COMPRA	VENTA	COMPRA	VENTA	
<b>ENERO</b>	2,94	2,96	3,13	3,16	2,85	2,88	2,78	2,80	2,68	2,70	2,53	2,55	<b>ENERO</b>
<b>FEBRERO</b>	2,89	2,91	3,21	3,24	2,84	2,86	2,75	2,77	2,67	2,69	2,56	2,58	<b>FEBRERO</b>
<b>MARZO</b>	2,79	2,82	3,17	3,19	2,82	2,85	2,76	2,78	2,66	2,68	2,58	2,60	<b>MARZO</b>
<b>ABRIL</b>	2,72	2,75	3,08	3,11	2,82	2,85	2,80	2,82	2,65	2,67	2,58	2,61	<b>ABRIL</b>
<b>MAYO</b>	2,78	2,82	2,96	3,00	2,83	2,85	2,77	2,80	2,65	2,67	2,62	2,65	<b>MAYO</b>
<b>JUNIO</b>	2,87	2,90	2,96	2,99	2,82	2,84	2,75	2,77	2,65	2,68	2,73	2,76	<b>JUNIO</b>
<b>JULIO</b>	2,84	2,87	2,99	3,01	2,81	2,83	2,73	2,75	2,62	2,64	2,76	2,79	<b>JULIO</b>
<b>AGOSTO</b>	2,86	2,89	2,94	2,97	2,79	2,81	2,72	2,74	2,60	2,62	2,79	2,81	<b>AGOSTO</b>
<b>SETIEMBRE</b>	2,95	2,98	2,90	2,93	2,78	2,80	2,72	2,74	2,58	2,60			<b>SETIEMBRE</b>
<b>OCTUBRE</b>	3,05	3,09	2,85	2,88	2,78	2,80	2,73	2,75	2,57	2,59			<b>OCTUBRE</b>
<b>NOVIEMBRE</b>	3,08	3,10	2,87	2,89	2,78	2,81	2,69	2,71	2,58	2,60			<b>NOVIEMBRE</b>
<b>DICIEMBRE</b>	3,09	3,11	2,85	2,88	2,80	2,82	2,67	2,70	2,54	2,57			<b>DICIEMBRE</b>

Elaboración: BCRP, Sucursal Trujillo. Departamento de Estudios Económicos.

ANEXO 7

LA LIBERTAD: EXPORTACIONES POR TIPO DE PRODUCTO 1/  
(Miles de US \$ FOB)

TIPO	2012												2013								TIPO
	ENE	FEB	MAR	ABR	MAY	JUN	JUL	AGO	SET	OCT	NOV	DIC	ENE	FEB	MAR	ABR	MAY	JUN	JUL	AGO	
<b>Productos Tradicionales</b>	<b>192 892</b>	<b>308 644</b>	<b>286 515</b>	<b>233 762</b>	<b>205 591</b>	<b>232 087</b>	<b>233 097</b>	<b>241 261</b>	<b>229 564</b>	<b>216 104</b>	<b>224 277</b>	<b>212 215</b>	<b>217 606</b>	<b>149 480</b>	<b>264 008</b>	<b>146 464</b>	<b>167 646</b>	<b>131 613</b>	<b>118 010</b>	<b>180 810</b>	<b>Productos Tradicionales</b>
Pesqueros	14 838	23 014	25 585	28 230	1 910	10 726	39 612	23 337	5 211	16 709	4 467	2 419	54	113	1 769	365	0	2 137	4 765	4 995	Pesqueros
Agrícolas	2 207	1 791	1 825	48	43	16 142	6	28	1 366	10	5 632	8	7 033	7	65	2 576	12 463	626	13	154 743	Agrícolas
Mineros	175 847	283 839	259 105	205 485	203 638	205 219	193 479	217 895	222 987	199 385	214 179	209 788	210 519	149 360	262 174	143 524	155 183	128 850	113 233	21 072	Mineros
<b>Productos no tradicionales</b>	<b>41 852</b>	<b>37 998</b>	<b>44 612</b>	<b>30 737</b>	<b>46 339</b>	<b>53 555</b>	<b>53 944</b>	<b>44 500</b>	<b>48 153</b>	<b>60 709</b>	<b>65 853</b>	<b>71 033</b>	<b>44 040</b>	<b>39 282</b>	<b>37 484</b>	<b>44 872</b>	<b>49 318</b>	<b>50 302</b>	<b>54 811</b>	<b>46 077</b>	<b>Productos no tradicionales</b>
Agropecuarios	35 625	29 968	37 607	26 638	34 108	42 660	42 817	35 471	33 026	44 725	50 730	45 764	29 818	22 422	27 088	30 966	37 436	40 048	43 135	36 057	Agropecuarios
Maderas y papeles	1 366	694	684	677	991	547	1 101	1 219	901	1 288	1 972	1 644	2 094	1 105	1 190	1 848	894	1 070	1 186	842	Maderas y papeles
Metal - mecánico	10	2	14	3	2	22	89	1	11	41	6	190	100	555	27	0	18	2	135	33	Metal - mecánico
Minería no metálica	350	3 724	368	2 577	375	4 319	526	646	452	515	379	497	599	3 506	346	542	1 388	633	377	1 287	Minería no metálica
Pesqueros	0	0	0	112	10	150	99	0	0	101	0	45	0	0	0	0	0	0	0	0	Pesqueros
Químicos	3 087	2 424	4 019	201	3 572	297	3 648	441	5 505	4 352	2 884	2 188	2 313	4 054	2 409	3 961	2 895	399	3 544	4 070	Químicos
Sidero - metalúrgico y joyería	0	0	0	0	6 103	4 925	4 902	6 067	7 435	8 734	8 446	19 826	8 421	6 830	5 825	6 389	5 862	6 781	5 691	3 176	Sidero - metalúrgico y joyería
Textiles	950	751	886	78	513	247	83	264	351	494	1 026	367	188	515	157	161	221	230	266	349	Textiles
Otros	462	434	1 034	452	666	389	681	392	472	460	410	512	505	294	443	1 004	604	1 141	476	262	Otros
<b>Otros 2/</b>	<b>0</b>	<b>0</b>	<b>0</b>	<b>0</b>	<b>0</b>	<b>0</b>	<b>0</b>	<b>0</b>	<b>13</b>	<b>0</b>	<b>0</b>	<b>0</b>	<b>0</b>	<b>0</b>	<b>5</b>	<b>0</b>	<b>0</b>	<b>0</b>	<b>0</b>	<b>0</b>	<b>Otros 2/</b>
<b>TOTAL EXPORTACIONES</b>	<b>234 744</b>	<b>346 642</b>	<b>331 127</b>	<b>264 500</b>	<b>251 930</b>	<b>285 642</b>	<b>287 041</b>	<b>285 761</b>	<b>277 730</b>	<b>276 813</b>	<b>290 130</b>	<b>283 248</b>	<b>261 646</b>	<b>188 762</b>	<b>301 497</b>	<b>191 336</b>	<b>216 964</b>	<b>181 916</b>	<b>172 821</b>	<b>226 887</b>	<b>TOTAL EXPORTACIONES</b>

1/ Cifras preliminares.

2/ Comprende la venta de combustibles y alimentos a naves extranjeras y la reparación de bienes de capital.

FUENTE: SUNAT.

ELABORACIÓN: BCRP. Sucursal Trujillo. Departamento de Estudios Económicos.

## ANEXO 8

**LA LIBERTAD: EXPORTACIONES DE PRODUCTOS TRADICIONALES 1/  
(Miles de US\$ FOB)**

TIPO	2012												2013								TIPO
	ENE	FEB	MAR	ABR	MAY	JUN	JUL	AGO	SET	OCT	NOV	DIC	ENE	FEB	MAR	ABR	MAY	JUN	JUL	AGO	
<b>PESQUEROS</b>	<b>14 838</b>	<b>23 014</b>	<b>25 585</b>	<b>28 230</b>	<b>1 910</b>	<b>10 726</b>	<b>39 612</b>	<b>23 337</b>	<b>5 211</b>	<b>16 709</b>	<b>4 467</b>	<b>2 419</b>	<b>54</b>	<b>113</b>	<b>1 769</b>	<b>365</b>	<b>0</b>	<b>2 137</b>	<b>4 765</b>	<b>21 072</b>	<b>PESQUEROS</b>
Harina de pescado																					Harina de pescado
Volumen (TM)	12 674	18 767	22 426	23 559	1 617	8 391	29 448	14 057	3 446	11 153	2 884	1 312	28	64	0	233	0	1 233	2 992	13 449	Volumen (TM)
Valor (Miles US\$)	14 838	23 014	25 585	27 896	1 910	10 726	38 734	19 837	5 211	16 709	4 467	2 419	54	113	0	365	0	2 137	4 765	21 072	Valor (Miles US\$)
Aceite de pescado																					Aceite de pescado
Volumen (TM)	0	0	0	214	0	0	525	2 000	0	0	0	0	0	0	668	0	0	0	0	0	Volumen (TM)
Valor (Miles US\$)	0	0	0	334	0	0	878	3 500	0	0	0	0	0	0	1 769	0	0	0	0	0	Valor (Miles US\$)
<b>AGRÍCOLAS</b>	<b>2 207</b>	<b>1 791</b>	<b>1 825</b>	<b>48</b>	<b>43</b>	<b>16 142</b>	<b>5</b>	<b>28</b>	<b>1 366</b>	<b>10</b>	<b>5 632</b>	<b>8</b>	<b>7 033</b>	<b>7</b>	<b>65</b>	<b>2 576</b>	<b>12 463</b>	<b>626</b>	<b>13</b>	<b>4 995</b>	<b>AGRÍCOLAS</b>
Azúcar																					Azúcar
Volumen (TM)	3 120	2 600	2 600	0	0	21 624	0	15	2 482	0	10 923	0	13 420	0	0	5 000	18 750	1 140	15	13 828	Volumen (TM)
Valor (Miles US\$)	2 178	1 771	1 771	0	0	16 122	0	13	1 346	0	5 620	0	7 018	0	0	2 550	12 413	599	10	4 989	Valor (Miles US\$)
Café																					Café
Volumen (TM)	0	0	0	0	0	0	0	0	0	0	0	0	0	0	0	0	0	0	0	0	Volumen (TM)
Valor (Miles US\$)	0	0	0	0	0	0	0	0	0	0	0	0	0	0	0	0	0	0	0	0	Valor (Miles US\$)
Resto de agrícolas	29	20	54	48	43	20	5	15	20	10	12	8	15	7	65	26	51	27	3	7	Resto de agrícolas
<b>MINEROS</b>	<b>175 847</b>	<b>283 839</b>	<b>259 105</b>	<b>205 485</b>	<b>203 638</b>	<b>205 219</b>	<b>193 479</b>	<b>217 895</b>	<b>222 987</b>	<b>199 385</b>	<b>214 179</b>	<b>209 788</b>	<b>210 519</b>	<b>149 360</b>	<b>262 174</b>	<b>143 524</b>	<b>155 183</b>	<b>128 850</b>	<b>113 233</b>	<b>154 743</b>	<b>MINEROS</b>
Cobre																					Cobre
Volumen (TM)	579	0	521	616	148	147	2 214	276	425	393	345	0	264	290	269	97	95	265	189	188	Volumen (TM)
Valor (Miles US\$)	3 564	0	3 074	3 164	680	601	16 387	1 272	1 897	2 355	1 966	0	1 256	1 310	1 156	409	383	890	713	897	Valor (Miles US\$)
Oro																					Oro
Volumen (TM)	5	10	9	7	7	7	6	8	7	6	7	7	7	6	9	6	6	6	5	7	Volumen (TM)
Valor (Miles US\$)	171 071	283 485	256 031	197 695	201 330	200 740	172 771	214 835	218 219	195 166	210 631	204 874	204 604	147 417	259 594	140 214	151 366	125 396	111 561	150 258	Valor (Miles US\$)
Plata																					Plata
Volumen (TM)	144	99	0	193	377	0	0	591	0	500	194	729	318	190	394	1 054	1 152	0	0	1 153	Volumen (TM)
Valor (Miles US\$)	471	354	0	740	1 628	0	0	1 788	0	1 646	730	4 914	1 080	634	1 423	2 901	3 433	0	0	2 829	Valor (Miles US\$)
Plomo																					Plomo
Volumen (TM)	0	0	0	1 164	0	0	1 511	0	309	92	189	0	644	0	0	0	0	590	451	375	Volumen (TM)
Valor (Miles US\$)	0	0	0	3 886	0	0	4 321	0	737	219	495	0	1 822	0	0	0	0	1 301	952	758	Valor (Miles US\$)
Zinc																					Zinc
Volumen (TM)	1 037	0	0	0	0	4 589	0	0	2 751	0	546	0	2 129	0	0	0	0	1 834	0	0	Volumen (TM)
Valor (Miles US\$)	741	0	0	0	0	3 878	0	0	2 135	0	356	0	1 757	0	0	0	0	1 263	0	0	Valor (Miles US\$)
Resto de mineros	0	0	0	0	0	0	0	0	0	0	0	0	0	0	0	0	1	0	7	0	Resto de mineros
<b>TOTAL</b>	<b>192 892</b>	<b>308 644</b>	<b>286 515</b>	<b>233 762</b>	<b>205 591</b>	<b>232 087</b>	<b>233 097</b>	<b>241 261</b>	<b>229 564</b>	<b>216 104</b>	<b>224 277</b>	<b>212 215</b>	<b>217 606</b>	<b>149 480</b>	<b>264 008</b>	<b>146 464</b>	<b>167 646</b>	<b>131 613</b>	<b>118 011</b>	<b>180 810</b>	<b>TOTAL</b>

1/ Cifras preliminares.

FUENTE: SUNAT.

ELABORACION: BCRP. Sucursal Trujillo. Departamento de Estudios Económicos.

ANEXO 9

LA LIBERTAD: EXPORTACIONES DE PRODUCTOS NO TRADICIONALES 1/  
(Miles de US \$ FOB)

TIPO	2012												2013						TIPO		
	ENE	FEB	MAR	ABR	MAY	JUN	JUL	AGO	SET	OCT	NOV	DIC	ENE	FEB	MAR	ABR	MAY	JUN		JUL	AGO
<b>AGROPECUARIOS</b>	<b>35 625</b>	<b>29 968</b>	<b>37 607</b>	<b>26 638</b>	<b>34 108</b>	<b>42 660</b>	<b>42 817</b>	<b>35 471</b>	<b>33 026</b>	<b>44 725</b>	<b>50 730</b>	<b>45 764</b>	<b>29 818</b>	<b>22 422</b>	<b>27 088</b>	<b>30 966</b>	<b>37 436</b>	<b>40 048</b>	<b>43 135</b>	<b>36 057</b>	<b>AGROPECUARIOS</b>
Legumbres	25 180	18 886	24 656	13 552	18 944	24 398	21 254	21 550	25 035	34 669	37 350	36 862	23 034	15 033	19 093	19 011	19 344	18 625	19 950	15 658	Legumbres
Frutas	2 610	2 310	3 622	3 441	3 962	7 502	10 843	5 517	831	2 207	3 154	2 479	825	1 525	2 471	4 574	8 394	14 059	18 062	13 498	Frutas
Productos vegetales diversos	6 022	7 413	7 645	7 997	8 477	9 038	8 644	6 290	5 117	5 465	8 443	4 526	4 480	4 561	3 693	5 073	7 522	5 507	3 417	5 324	Productos vegetales diversos
Cereales y sus preparaciones	165	3	187	310	210	175	201	212	86	628	39	427	0	162	257	40	211	23	122	123	Cereales y sus preparaciones
Té, café, cacao y esencias	121	120	137	99	282	261	370	418	123	135	92	0	116	178	350	538	409	400	277	67	Té, café, cacao y esencias
Resto	1 527	1 235	1 361	1 240	2 233	1 285	1 505	1 484	1 834	1 621	1 653	1 470	1 364	963	1 224	1 730	1 556	1 435	1 308	1 387	Resto
<b>PESQUEROS</b>	<b>0</b>	<b>0</b>	<b>0</b>	<b>112</b>	<b>10</b>	<b>150</b>	<b>99</b>	<b>0</b>	<b>0</b>	<b>101</b>	<b>0</b>	<b>45</b>	<b>0</b>	<b>0</b>	<b>0</b>	<b>0</b>	<b>0</b>	<b>0</b>	<b>0</b>	<b>0</b>	<b>PESQUEROS</b>
Crustáceos y moluscos congelados	0	0	0	112	10	150	98	0	0	0	0	0	0	0	0	0	0	0	0	0	Crustáceos y moluscos congelados
Pescado congelado	0	0	0	0	0	0	1	0	0	0	0	0	0	0	0	0	0	0	0	0	Pescado congelado
Preparaciones y conservas	0	0	0	0	0	0	0	0	0	2	0	0	0	0	0	0	0	0	0	0	Preparaciones y conservas
Resto	0	0	0	0	0	0	0	0	0	99	0	45	0	0	0	0	0	0	0	0	Resto
<b>TEXTILES</b>	<b>950</b>	<b>751</b>	<b>886</b>	<b>78</b>	<b>513</b>	<b>247</b>	<b>83</b>	<b>264</b>	<b>351</b>	<b>494</b>	<b>1 026</b>	<b>367</b>	<b>188</b>	<b>515</b>	<b>157</b>	<b>161</b>	<b>221</b>	<b>230</b>	<b>266</b>	<b>349</b>	<b>TEXTILES</b>
Prendas de vestir y otras confecciones	92	28	178	0	38	68	0	84	5	77	115	40	42	48	142	46	43	70	46	69	Prendas de vestir y otras confecciones
Tejidos	231	77	463	78	166	179	82	39	47	32	818	41	35	49	0	0	39	0	0	47	Tejidos
Fibras textiles	0	0	0	0	0	0	0	0	0	0	0	0	0	0	0	0	0	0	0	0	Fibras textiles
Hilados	627	646	245	0	310	0	0	140	299	385	92	286	111	418	15	115	139	160	220	234	Hilados
<b>MADERAS, PAPELES Y SUS MANUFACTURAS</b>	<b>1 366</b>	<b>694</b>	<b>684</b>	<b>677</b>	<b>991</b>	<b>547</b>	<b>1 101</b>	<b>1 219</b>	<b>901</b>	<b>1 288</b>	<b>1 972</b>	<b>1 644</b>	<b>2 094</b>	<b>1 105</b>	<b>1 190</b>	<b>1 848</b>	<b>894</b>	<b>1 070</b>	<b>1 186</b>	<b>842</b>	<b>MADERAS, PAPELES Y SUS MANUFACTURAS</b>
Artículos impresos	1	0	0	1	0	0	0	0	0	0	4	0	0	0	1	0	0	3	0	0	Artículos impresos
Manufacturas de papel y cartón	116	0	0	241	175	0	9	107	0	75	84	74	2 019	1 005	1 149	1 831	894	1 067	1 186	842	Manufacturas de papel y cartón
Manufacturas de madera	1 250	694	684	435	815	547	1 092	1 112	901	1 213	1 883	1 571	75	101	40	7	0	0	0	0	Manufacturas de madera
Muebles de madera y sus partes	0	0	0	0	0	0	0	0	0	0	0	0	0	0	0	0	0	0	0	0	Muebles de madera y sus partes
Resto	0	0	0	0	0	0	0	0	0	0	0	0	0	0	0	10	0	0	0	0	Resto
<b>QUÍMICOS</b>	<b>3 087</b>	<b>2 424</b>	<b>4 019</b>	<b>201</b>	<b>3 572</b>	<b>297</b>	<b>3 648</b>	<b>441</b>	<b>5 505</b>	<b>4 352</b>	<b>2 884</b>	<b>2 188</b>	<b>2 313</b>	<b>4 054</b>	<b>2 409</b>	<b>3 961</b>	<b>2 895</b>	<b>399</b>	<b>3 544</b>	<b>4 070</b>	<b>QUÍMICOS</b>
Productos químicos orgánicos e inorgánicos	3 020	2 357	3 959	190	3 516	295	3 585	441	4 941	4 352	2 884	2 128	2 167	4 054	2 409	3 960	2 812	260	3 464	4 033	Productos químicos orgánicos e inorgánicos
Artículos manufacturados de plásticos	66	65	0	7	24	0	62	0	2	0	0	36	136	0	0	0	83	93	19	0	Artículos manufacturados de plásticos
Materias tintóreas, curtientes y colorantes	2	1	0	0	0	0	0	0	0	0	0	0	0	0	0	0	0	0	0	0	Materias tintóreas, curtientes y colorantes
Manufacturas de caucho	0	0	0	0	0	2	0	0	0	0	0	0	0	0	0	0	0	0	0	0	Manufacturas de caucho
Aceites esenciales y productos de tocador	0	1	1	0	0	0	0	0	84	1	0	0	0	0	0	1	0	0	0	0	Aceites esenciales y productos de tocador
Resto	0	0	59	4	32	0	0	0	478	0	0	24	11	0	1	0	0	47	61	37	Resto
<b>MINERALES NO METÁLICOS</b>	<b>350</b>	<b>3 724</b>	<b>368</b>	<b>2 577</b>	<b>375</b>	<b>4 319</b>	<b>526</b>	<b>646</b>	<b>452</b>	<b>515</b>	<b>379</b>	<b>497</b>	<b>599</b>	<b>3 506</b>	<b>346</b>	<b>542</b>	<b>1 388</b>	<b>633</b>	<b>377</b>	<b>1 287</b>	<b>MINERALES NO METÁLICOS</b>
Cemento y materiales de construcción	0	0	0	0	0	0	3	0	0	0	0	0	6	0	0	0	0	0	0	0	Cemento y materiales de construcción
Abonos y minerales en bruto	0	0	0	4	9	0	0	0	0	0	0	0	0	0	0	0	0	0	0	0	Abonos y minerales en bruto
Vidrio y artículos de vidrio	0	0	0	0	0	0	0	0	0	0	0	0	0	0	0	0	0	0	0	0	Vidrio y artículos de vidrio
Artículos de cerámica	0	0	0	0	0	0	0	0	0	0	0	165	0	6	0	0	0	0	0	0	Artículos de cerámica
Carbón antracita	350	3 724	368	2 553	366	4 289	523	646	422	515	379	332	563	3 500	346	542	1 388	633	347	1 287	Carbón antracita
Resto	0	0	0	20	0	30	0	0	30	0	0	0	30	0	0	0	0	0	30	0	Resto
<b>SIDERO - METALÚRGICO Y JOYERÍA</b>	<b>0</b>	<b>0</b>	<b>0</b>	<b>0</b>	<b>6 103</b>	<b>4 925</b>	<b>4 902</b>	<b>6 067</b>	<b>7 435</b>	<b>8 734</b>	<b>8 446</b>	<b>19 826</b>	<b>8 421</b>	<b>6 830</b>	<b>5 825</b>	<b>6 389</b>	<b>5 862</b>	<b>6 781</b>	<b>5 691</b>	<b>3 176</b>	<b>SIDERO - METALÚRGICO Y JOYERÍA</b>
Productos de hierro	0	0	0	0	0	19	11	0	10	0	20	0	0	0	0	0	29	0	0	0	Productos de hierro
Manufacturas de metales comunes	0	0	0	0	0	2	1	0	6	1	0	0	0	5	0	20	0	5	0	5	Manufacturas de metales comunes
Productos de plata	0	0	0	0	6 103	4 903	4 891	6 067	7 419	8 733	8 426	19 826	8 421	6 826	5 825	6 370	5 832	6 775	5 691	3 171	Productos de plata
Artículos de joyería	0	0	0	0	0	0	0	0	0	0	0	0	0	0	0	0	0	0	0	0	Artículos de joyería
Resto	0	0	0	0	0	0	0	0	0	0	0	0	0	0	0	0	0	0	0	0	Resto
<b>METAL - MECÁNICOS</b>	<b>10</b>	<b>2</b>	<b>14</b>	<b>3</b>	<b>2</b>	<b>22</b>	<b>89</b>	<b>1</b>	<b>11</b>	<b>41</b>	<b>6</b>	<b>190</b>	<b>100</b>	<b>555</b>	<b>27</b>	<b>0</b>	<b>18</b>	<b>2</b>	<b>135</b>	<b>33</b>	<b>METAL - MECÁNICOS</b>
Vehículos de carretera	10	0	0	0	0	0	80	0	0	0	0	178	0	534	0	0	16	0	0	21	Vehículos de carretera
Maquinaria y equipo industrial	0	2	9	0	0	22	0	1	11	3	6	12	0	0	21	0	0	0	0	3	Maquinaria y equipo industrial
Máquinas y aparatos eléctricos, y sus partes	0	0	0	0	0	0	0	0	0	0	0	0	0	0	0	0	0	2	8	6	Máquinas y aparatos eléctricos, y sus partes
Artículos manufacturados de hierro o acero	0	0	0	0	0	0	0	0	0	0	0	0	0	0	0	0	0	0	0	0	Artículos manufacturados de hierro o acero
Maquinaria y equipo de ing. civil, y sus partes	0	0	0	0	0	0	0	0	0	8	0	0	0	0	0	0	0	0	0	0	Maquinaria y equipo de ing. civil, y sus partes
Maquinaria y equipo generadores de fuerza	0	0	0	0	2	0	0	0	0	0	0	0	0	0	0	0	0	0	0	0	Maquinaria y equipo generadores de fuerza
Resto	0	0	5	3	0	0	9	0	0	31	0	0	100	21	5	0	2	0	127	4	Resto
<b>OTROS 2/</b>	<b>462</b>	<b>434</b>	<b>1 034</b>	<b>452</b>	<b>666</b>	<b>389</b>	<b>681</b>	<b>392</b>	<b>472</b>	<b>460</b>	<b>410</b>	<b>512</b>	<b>505</b>	<b>294</b>	<b>443</b>	<b>1 004</b>	<b>604</b>	<b>1 141</b>	<b>476</b>	<b>262</b>	<b>OTROS 2/</b>
<b>TOTAL NO TRADICIONALES</b>	<b>41 852</b>	<b>37 998</b>	<b>44 612</b>	<b>30 737</b>	<b>46 339</b>	<b>53 555</b>	<b>53 944</b>	<b>44 500</b>	<b>48 153</b>	<b>60 709</b>	<b>65 853</b>	<b>71 033</b>	<b>44 040</b>	<b>39 282</b>	<b>37 484</b>	<b>44 872</b>	<b>49 318</b>	<b>50 302</b>	<b>54 811</b>	<b>46 077</b>	<b>TOTAL NO TRADICIONALES</b>

1/ Cifras preliminares.

2/ Comprende calzado, productos de cuero y resto de otros no tradicionales.

FUENTE: SUNAT.

ELABORACIÓN: BCRP. Sucursal Trujillo. Departamento de Estudios Económicos.

## ANEXO 10

**LA LIBERTAD: EXPORTACIONES POR BLOQUE ECONÓMICO 1/  
(Miles de US\$ FOB)**

BLOQUE ECONÓMICO	2012												2013								BLOQUE ECONÓMICO
	ENE	FEB	MAR	ABR	MAY	JUN	JUL	AGO	SET	OCT	NOV	DIC	ENE	FEB	MAR	ABR	MAY	JUN	JUL	AGO	
<b>I. AMÉRICA</b>	<b>62 896</b>	<b>63 377</b>	<b>76 329</b>	<b>52 726</b>	<b>69 684</b>	<b>87 056</b>	<b>80 190</b>	<b>61 437</b>	<b>78 805</b>	<b>70 085</b>	<b>82 350</b>	<b>51 080</b>	<b>77 345</b>	<b>46 353</b>	<b>51 262</b>	<b>64 141</b>	<b>65 714</b>	<b>44 490</b>	<b>65 937</b>	<b>71 395</b>	<b>I. AMÉRICA</b>
<b>A. TLCAN</b>	<b>50 698</b>	<b>43 603</b>	<b>55 706</b>	<b>39 667</b>	<b>53 095</b>	<b>70 035</b>	<b>63 429</b>	<b>50 346</b>	<b>68 597</b>	<b>53 614</b>	<b>66 079</b>	<b>38 111</b>	<b>64 089</b>	<b>30 203</b>	<b>42 611</b>	<b>47 082</b>	<b>51 674</b>	<b>33 096</b>	<b>58 303</b>	<b>59 681</b>	<b>A. TLCAN</b>
Canadá	40 082	37 707	44 331	31 554	40 793	37 515	44 414	30 969	49 346	35 075	41 087	18 123	41 794	19 385	34 762	36 893	33 799	16 345	35 863	32 788	Canadá
Estados Unidos	10 277	5 683	11 011	8 056	12 244	32 190	18 219	18 696	18 451	18 079	24 687	19 569	22 233	10 529	7 660	10 036	17 554	16 398	22 328	26 703	Estados Unidos
México	339	212	364	58	59	330	796	681	800	460	305	420	62	289	188	153	321	354	111	191	México
<b>B. CAN</b>	<b>10 050</b>	<b>11 227</b>	<b>12 746</b>	<b>7 906</b>	<b>12 292</b>	<b>10 436</b>	<b>11 249</b>	<b>8 493</b>	<b>6 993</b>	<b>12 914</b>	<b>11 377</b>	<b>9 881</b>	<b>10 899</b>	<b>11 143</b>	<b>6 762</b>	<b>14 709</b>	<b>12 422</b>	<b>9 064</b>	<b>6 151</b>	<b>7 831</b>	<b>B. CAN</b>
Bolivia	463	458	263	507	370	342	355	401	241	455	465	392	370	265	350	492	325	492	418	347	Bolivia
Colombia	3 357	4 501	6 342	1 273	4 091	1 105	2 325	581	84	4 251	432	2 196	2 982	3 747	480	6 536	2 818	921	355	311	Colombia
Ecuador	6 230	6 269	6 141	6 125	7 831	8 989	8 570	7 511	6 668	8 208	10 480	7 294	7 546	7 131	5 932	7 680	9 280	7 651	5 378	7 173	Ecuador
<b>C. MERCOSUR</b>	<b>449</b>	<b>244</b>	<b>292</b>	<b>179</b>	<b>240</b>	<b>478</b>	<b>302</b>	<b>434</b>	<b>586</b>	<b>414</b>	<b>1 067</b>	<b>720</b>	<b>323</b>	<b>102</b>	<b>366</b>	<b>495</b>	<b>472</b>	<b>396</b>	<b>857</b>	<b>386</b>	<b>C. MERCOSUR</b>
Argentina	6	0	15	9	3	3	34	3	27	3	133	165	108	0	82	80	152	80	170	0	Argentina
Brasil	440	239	276	170	234	472	222	429	555	410	912	526	213	61	284	413	318	313	685	351	Brasil
Resto MERCOSUR	3	5	2	0	3	3	46	2	3	1	23	28	2	41	0	2	2	2	2	35	Resto MERCOSUR
<b>D. OTROS PAÍSES</b>	<b>1 699</b>	<b>8 302</b>	<b>7 585</b>	<b>4 974</b>	<b>4 057</b>	<b>6 107</b>	<b>5 209</b>	<b>2 165</b>	<b>2 629</b>	<b>3 144</b>	<b>3 826</b>	<b>2 368</b>	<b>2 035</b>	<b>4 905</b>	<b>1 524</b>	<b>1 855</b>	<b>1 146</b>	<b>1 933</b>	<b>626</b>	<b>3 497</b>	<b>D. OTROS PAÍSES</b>
Chile	719	2 550	4 137	2 435	1 830	1 309	3 531	1 854	1 879	2 711	2 292	1 686	1 573	1 707	1 342	1 698	1 014	1 784	583	3 000	Chile
Resto de América	980	5 753	3 447	2 539	2 226	4 797	1 678	311	750	433	1 534	682	462	3 198	182	157	131	149	43	496	Resto de América
<b>II. EUROPA</b>	<b>156 406</b>	<b>256 353</b>	<b>234 842</b>	<b>193 161</b>	<b>177 678</b>	<b>186 039</b>	<b>155 327</b>	<b>202 575</b>	<b>188 300</b>	<b>186 068</b>	<b>198 640</b>	<b>213 318</b>	<b>169 842</b>	<b>99 549</b>	<b>175 768</b>	<b>103 203</b>	<b>125 211</b>	<b>122 974</b>	<b>79 991</b>	<b>125 411</b>	<b>II. EUROPA</b>
<b>A. UNIÓN EUROPEA</b>	<b>79 467</b>	<b>90 075</b>	<b>77 825</b>	<b>92 536</b>	<b>66 261</b>	<b>76 407</b>	<b>70 066</b>	<b>59 478</b>	<b>48 247</b>	<b>45 221</b>	<b>29 356</b>	<b>35 862</b>	<b>54 926</b>	<b>36 817</b>	<b>42 709</b>	<b>27 177</b>	<b>32 923</b>	<b>24 307</b>	<b>19 539</b>	<b>28 064</b>	<b>A. UNIÓN EUROPEA</b>
Alemania	4 969	1 507	2 245	19 205	1 210	5 566	9 240	3 445	1 037	2 934	1 320	670	676	504	611	696	881	456	521	298	Alemania
Bélgica - Luxemburgo	261	218	476	150	152	190	1 166	120	2 202	39	131	63	0	23	54	38	0	45	1 277	76	Bélgica - Luxemburgo
España	6 627	5 021	4 949	4 095	5 778	11 292	6 745	6 507	4 180	6 961	9 944	7 853	3 421	2 568	5 133	6 192	7 894	6 535	5 975	5 106	España
Francia	4 494	2 947	2 828	2 286	3 187	2 874	2 537	2 580	4 383	4 893	4 997	4 545	2 338	2 378	4 120	3 843	2 561	3 071	1 164	1 721	Francia
Países Bajos	6 403	7 147	7 114	4 334	2 198	2 955	4 081	2 718	6 434	2 193	3 623	1 832	3 459	3 994	5 441	2 959	16 540	3 738	7 769	9 541	Países Bajos
Resto Unión Europea	56 714	73 235	60 213	62 466	53 736	53 530	46 297	44 107	30 012	28 200	9 341	20 900	45 032	27 349	27 352	13 449	5 047	10 461	2 834	11 323	Resto Unión Europea
<b>B. OTROS PAÍSES</b>	<b>76 938</b>	<b>166 279</b>	<b>157 017</b>	<b>100 625</b>	<b>111 416</b>	<b>109 632</b>	<b>85 262</b>	<b>143 097</b>	<b>140 052</b>	<b>140 847</b>	<b>169 284</b>	<b>177 456</b>	<b>114 916</b>	<b>62 733</b>	<b>133 058</b>	<b>76 026</b>	<b>92 288</b>	<b>98 667</b>	<b>60 451</b>	<b>97 347</b>	<b>B. OTROS PAÍSES</b>
Suiza	76 472	166 223	148 202	100 577	111 387	109 613	85 233	143 042	139 915	139 611	168 188	176 616	114 573	62 733	133 002	75 952	92 288	98 590	59 139	97 342	Suiza
Resto de Europa	466	55	8 815	48	29	19	29	55	138	1 236	1 096	840	343	0	56	73	0	78	1 313	5	Resto de Europa
<b>III. ASIA</b>	<b>12 312</b>	<b>22 368</b>	<b>15 640</b>	<b>15 211</b>	<b>4 134</b>	<b>8 522</b>	<b>46 299</b>	<b>18 269</b>	<b>6 160</b>	<b>16 636</b>	<b>5 241</b>	<b>18 436</b>	<b>14 019</b>	<b>39 382</b>	<b>74 174</b>	<b>23 049</b>	<b>25 343</b>	<b>14 040</b>	<b>26 424</b>	<b>29 848</b>	<b>III. ASIA</b>
China	9 320	16 725	8 300	10 071	3 119	5 597	25 094	11 830	2 151	11 901	3 624	4 080	1 142	700	1 486	3 210	3 464	2 137	3 178	18 524	China
Japón	1 637	443	1 494	591	1 009	2 001	2 037	4 361	1 766	4 069	910	1 060	424	274	520	643	818	479	658	789	Japón
Taiwán	386	2 732	2 659	560	0	664	1 623	868	927	358	43	0	0	0	0	0	0	0	0	0	Taiwán
Resto de Asia	970	2 468	3 186	3 988	6	260	17 545	1 210	1 316	308	664	13 296	12 453	38 408	72 169	19 195	21 061	11 424	22 588	10 535	Resto de Asia
<b>IV. ÁFRICA</b>	<b>2 869</b>	<b>4 297</b>	<b>4 190</b>	<b>3 237</b>	<b>138</b>	<b>3 376</b>	<b>5 008</b>	<b>3 208</b>	<b>4 182</b>	<b>3 761</b>	<b>3 684</b>	<b>0</b>	<b>6</b>	<b>3 316</b>	<b>51</b>	<b>170</b>	<b>175</b>	<b>113</b>	<b>127</b>	<b>111</b>	<b>IV. ÁFRICA</b>
<b>V. OCEANÍA</b>	<b>260</b>	<b>247</b>	<b>126</b>	<b>165</b>	<b>297</b>	<b>649</b>	<b>216</b>	<b>258</b>	<b>284</b>	<b>263</b>	<b>215</b>	<b>413</b>	<b>433</b>	<b>162</b>	<b>241</b>	<b>774</b>	<b>521</b>	<b>298</b>	<b>342</b>	<b>123</b>	<b>V. OCEANÍA</b>
<b>TOTAL</b>	<b>234 744</b>	<b>346 642</b>	<b>331 127</b>	<b>264 500</b>	<b>251 930</b>	<b>285 642</b>	<b>287 041</b>	<b>285 747</b>	<b>277 730</b>	<b>276 813</b>	<b>290 130</b>	<b>283 248</b>	<b>261 646</b>	<b>188 762</b>	<b>301 497</b>	<b>191 336</b>	<b>216 964</b>	<b>181 916</b>	<b>172 821</b>	<b>226 887</b>	<b>TOTAL</b>

1/ Cifras preliminares.

FUENTE: SUNAT.

ELABORACION: BCRP. Sucursal Trujillo. Departamento de Estudios Económicos.

## ANEXO 11

**LA LIBERTAD: EXPORTACIONES NO TRADICIONALES DE PRODUCTOS AGROPECUARIOS 1/**  
(Miles de US \$ FOB)

TIPO	2012												2013								TIPO
	ENE	FEB	MAR	ABR	MAY	JUN	JUL	AGO	SET	OCT	NOV	DIC	ENE	FEB	MAR	ABR	MAY	JUN	JUL	AGO	
<b>LEGUMBRES</b>	<b>25 180</b>	<b>18 886</b>	<b>24 656</b>	<b>13 552</b>	<b>18 944</b>	<b>24 398</b>	<b>21 254</b>	<b>21 550</b>	<b>25 035</b>	<b>34 669</b>	<b>37 350</b>	<b>36 862</b>	<b>23 034</b>	<b>15 033</b>	<b>19 093</b>	<b>19 011</b>	<b>19 344</b>	<b>18 625</b>	<b>19 950</b>	<b>15 658</b>	<b>LEGUMBRES</b>
Alcachofas en conserva	4 045	1 267	2 742	2 173	2 321	1 434	2 805	6 363	9 365	14 967	11 252	12 096	3 813	2 686	2 616	2 715	2 527	2 571	2 045	1 931	Alcachofas en conserva
Espárragos congelados	934	84	59	11	243	1 042	469	333	180	429	510	782	632	208	273	192	395	672	756	901	Espárragos congelados
Espárragos en conserva	10 580	7 821	8 938	6 225	9 249	11 414	8 967	5 038	6 915	8 810	10 400	10 727	9 399	6 558	8 065	9 618	8 874	8 058	4 806	2 586	Espárragos en conserva
Espárragos frescos	6 036	7 472	9 086	1 614	2 522	5 896	6 464	6 277	4 313	4 305	6 954	7 441	6 376	4 150	4 080	2 239	3 547	4 569	9 420	8 354	Espárragos frescos
Pimientos en conserva	1 783	1 440	1 368	1 872	2 446	2 326	722	594	832	1 005	1 988	2 361	516	364	2 173	1 884	1 913	887	1 010	276	Pimientos en conserva
Resto de legumbres 2/	1 801	802	2 463	1 656	2 162	2 285	1 828	2 946	3 430	5 152	6 246	3 455	2 298	1 067	1 887	2 364	2 089	1 868	1 913	1 611	Resto de legumbres 2/
<b>FRUTAS</b>	<b>2 610</b>	<b>2 310</b>	<b>3 622</b>	<b>3 441</b>	<b>3 962</b>	<b>7 502</b>	<b>10 843</b>	<b>5 517</b>	<b>831</b>	<b>2 207</b>	<b>3 154</b>	<b>2 479</b>	<b>825</b>	<b>1 525</b>	<b>2 471</b>	<b>4 574</b>	<b>8 394</b>	<b>14 059</b>	<b>18 062</b>	<b>13 498</b>	<b>FRUTAS</b>
Aguacates (paltas) frescos o secos	0	0	0	718	2 768	6 115	9 422	3 872	126	0	25	0	0	0	41	2 407	6 615	12 790	16 671	12 051	Aguacates (paltas) frescos o secos
Mangos 3/	518	1 107	2 261	2 183	959	688	209	338	0	27	39	65	362	1 414	1 950	1 727	1 639	767	361	239	Mangos 3/
Resto de frutas 4/	2 091	1 203	1 361	540	235	699	1 212	1 308	705	2 180	3 090	2 414	463	111	480	441	140	501	1 030	1 207	Resto de frutas 4/
<b>PRODUCTOS VEGETALES DIVERSOS</b>	<b>6 022</b>	<b>7 413</b>	<b>7 645</b>	<b>7 997</b>	<b>8 477</b>	<b>9 038</b>	<b>8 644</b>	<b>6 290</b>	<b>5 117</b>	<b>5 465</b>	<b>8 443</b>	<b>4 526</b>	<b>4 480</b>	<b>4 561</b>	<b>3 693</b>	<b>5 073</b>	<b>7 522</b>	<b>5 507</b>	<b>3 417</b>	<b>5 324</b>	<b>PRODUCTOS VEGETALES DIVERSOS</b>
Alimentos para animales	5 715	7 229	7 401	7 855	8 351	8 607	7 761	5 676	4 323	5 032	7 445	4 057	4 373	4 182	3 578	5 053	7 325	5 507	3 274	5 209	Alimentos para animales
Semillas 5/	0	0	0	0	0	0	0	0	0	0	0	0	0	0	0	0	0	0	0	0	Semillas 5/
Algas	0	0	0	0	0	29	0	0	0	0	0	0	0	0	0	0	0	0	0	0	Algas
Resto de productos vegetales diversos	307	185	245	142	125	401	883	614	794	433	997	469	107	379	115	20	197	0	142	115	Resto de productos vegetales diversos 6/
<b>OTROS 7/</b>	<b>1 813</b>	<b>1 358</b>	<b>1 684</b>	<b>1 648</b>	<b>2 726</b>	<b>1 721</b>	<b>2 076</b>	<b>2 114</b>	<b>2 043</b>	<b>2 384</b>	<b>1 784</b>	<b>1 897</b>	<b>1 480</b>	<b>1 303</b>	<b>1 831</b>	<b>2 308</b>	<b>2 176</b>	<b>1 858</b>	<b>1 707</b>	<b>1 577</b>	<b>OTROS 7/</b>
<b>AGROPECUARIOS</b>	<b>35 625</b>	<b>29 968</b>	<b>37 607</b>	<b>26 638</b>	<b>34 108</b>	<b>42 660</b>	<b>42 817</b>	<b>35 471</b>	<b>33 026</b>	<b>44 725</b>	<b>50 730</b>	<b>45 764</b>	<b>29 818</b>	<b>22 422</b>	<b>27 088</b>	<b>30 966</b>	<b>37 436</b>	<b>40 048</b>	<b>43 135</b>	<b>36 057</b>	<b>AGROPECUARIOS</b>

1/ Cifras preliminares.

2/ Tomates, cebolla, aceitunas y demás hortalizas.

3/ Mangos frescos, congelados y en conserva.

4/ Resto de frutas. Papayas, uvas, limones y mermeladas.

5/ Semillas. De hortalizas y frutas.

6/ Salvados, moyuelos y demás residuos del ceruido.

7/ Té, café, cacao y esencias, cereales y sus preparaciones, y demás.

FUENTE: SUNAT.

ELABORACION: BCRP. Sucursal Trujillo. Departamento de Estudios Económicos.



**ANEXO 12**

**LA LIBERTAD: IMPORTACIONES POR EL PUERTO DE SALAVERRY 1/  
(Valor FOB en Miles de US\$)**

	2012												2013								
	ENE	FEB	MAR	ABR	MAY	JUN	JUL	AGO	SET	OCT	NOV	DIC	ENE	FEB	MAR	ABR	MAY	JUN	JUL	AGO	
<b>I. Bienes de consumo</b>	0	0	0	0	0	3	0	1	0	0	0	0	0	0	0	0	0	3	0	0	<b>I. Bienes de consumo</b>
<b>II. Insumos</b>	43 594	25 241	24 926	27 761	33 255	32 168	41 842	38 341	43 076	71 220	32 806	40 883	43 955	41 755	14 215	43 490	31 542	28 325	60 952	30 345	<b>II. Insumos</b>
Combustibles, lubricantes y conexos	0	0	0	0	0	0	0	0	0	0	3 201	0	0	0	0	0	0	2 849	0	0	Combustibles, lubricantes y conexos
Materias primas para la agricultura	26 990	12 527	18 722	12 666	17 548	19 677	28 360	14 554	27 262	45 079	20 404	31 859	26 805	21 865	11 264	26 866	21 889	12 785	33 504	17 487	Materias primas para la agricultura
Materias primas para la industria	16 604	12 714	6 204	15 095	15 707	12 491	13 482	23 787	15 814	26 141	9 201	9 024	17 150	19 889	2 951	16 624	9 653	12 691	27 447	12 858	Materias primas para la industria
<b>III. Bienes de capital y materiales de construcción</b>	0	0	1 855	1 509	807	7 223	4 608	6 716	5 289	3 145	14 079	5 994	6 619	1 417	5 210	2 181	36 833	1 423	869	1 076	<b>III. Bienes de capital y materiales de construcción</b>
Materiales de construcción	0	0	1 855	1 509	803	0	1 562	3 420	1 686	3 145	3 822	1 869	0	1 417	1 784	2 177	2 834	1 418	869	1 076	Materiales de construcción
Para la industria	0	0	0	0	4	7 223	3 046	3 296	3 603	0	10 257	4 125	6 619	0	3 426	4	33 999	5	0	0	Para la industria
Equipo de transporte	0	0	0	0	0	0	0	0	0	0	0	0	0	0	0	0	0	0	0	0	Equipo de transporte
<b>TOTAL</b>	43 594	25 241	26 781	29 269	34 062	39 394	46 450	45 058	48 365	74 366	46 886	46 877	50 574	43 171	19 425	45 671	68 376	29 751	61 820	31 421	<b>TOTAL</b>

1/ Cifras preliminares

FUENTE: SUNAT.

ELABORACION: BCRP. Sucursal Trujillo. Departamento de Estudios Económicos

**ANEXO 13**

**LA LIBERTAD: INGRESOS CORRIENTES DEL GOBIERNO CENTRAL**

(Miles de nuevos soles)

	2012												2013								
	ENE	FEB	MAR	ABR	MAY	JUN	JUL	AGO	SET	OCT	NOV	DIC	ENE	FEB	MAR	ABR	MAY	JUN	JUL	AGO	
<b>I. INGRESOS TRIBUTARIOS</b>	110 516	88 675	134 610	129 741	102 865	104 414	110 322	121 650	107 468	121 934	143 757	117 904	141 738	112 269	109 792	138 720	110 402	105 078	115 668	108 322	<b>I. INGRESOS TRIBUTARIOS</b>
<b>1. Impuestos a los Ingresos</b>	<b>46 805</b>	<b>38 513</b>	<b>80 037</b>	<b>65 199</b>	<b>39 462</b>	<b>41 686</b>	<b>46 645</b>	<b>36 867</b>	<b>40 350</b>	<b>42 299</b>	<b>42 763</b>	<b>45 606</b>	<b>50 022</b>	<b>43 690</b>	<b>59 503</b>	<b>57 930</b>	<b>37 112</b>	<b>43 892</b>	<b>36 655</b>	<b>37 953</b>	<b>1. Impuestos a los Ingresos</b>
- Personas Naturales	17 026	9 589	9 941	22 264	11 222	14 578	15 647	10 666	11 790	11 672	12 386	12 945	18 954	11 401	12 095	21 637	12 651	20 576	15 135	13 412	- Personas Naturales
- Personas Jurídicas	29 198	28 281	27 510	21 379	24 220	25 683	29 923	25 411	28 176	27 361	29 372	29 383	30 833	30 848	31 713	17 967	19 220	22 036	20 342	23 808	- Personas Jurídicas
- Regularización	580	643	42 585	21 557	4 020	1 425	1 075	791	384	3 266	1 004	3 279	235	1 440	15 696	18 326	5 242	1 280	1 178	733	- Regularización
<b>2. Impuestos a la Importación</b>	<b>8</b>	<b>6</b>	<b>7</b>	<b>5</b>	<b>6</b>	<b>403</b>	<b>15</b>	<b>192</b>	<b>10</b>	<b>4</b>	<b>21</b>	<b>13</b>	<b>4</b>	<b>3</b>	<b>11</b>	<b>3</b>	<b>3</b>	<b>4</b>	<b>3</b>	<b>1 755</b>	<b>2. Impuestos a la Importación</b>
<b>3. Impuestos General a las Ventas</b>	<b>56 754</b>	<b>45 751</b>	<b>45 763</b>	<b>51 494</b>	<b>53 406</b>	<b>49 437</b>	<b>53 072</b>	<b>73 965</b>	<b>53 422</b>	<b>68 639</b>	<b>87 348</b>	<b>60 394</b>	<b>85 707</b>	<b>63 079</b>	<b>41 427</b>	<b>59 792</b>	<b>63 490</b>	<b>48 653</b>	<b>68 540</b>	<b>58 321</b>	<b>3. Impuestos General a las Ventas</b>
- Operaciones Internas	38 520	36 392	38 255	39 614	33 902	33 539	33 239	52 931	32 819	40 459	67 283	39 790	71 651	37 867	32 872	36 690	33 113	35 048	40 814	39 860	- Operaciones Internas
- Operaciones Externas	18 234	9 359	7 508	11 880	19 504	15 898	19 833	21 033	20 604	28 180	20 065	20 604	14 056	25 213	8 555	23 102	30 377	13 605	27 726	18 461	- Operaciones Externas
<b>4. Impuestos Selectivo al Consumo</b>	<b>1 202</b>	<b>1 005</b>	<b>926</b>	<b>953</b>	<b>1 037</b>	<b>1 275</b>	<b>1 640</b>	<b>1 566</b>	<b>1 378</b>	<b>1 553</b>	<b>1 299</b>	<b>1 316</b>	<b>781</b>	<b>874</b>	<b>843</b>	<b>1 014</b>	<b>1 180</b>	<b>1 528</b>	<b>1 533</b>	<b>2 005</b>	<b>4. Impuestos Selectivo al Consumo</b>
<b>5. Otros Ingresos Tributarios</b>	<b>5 747</b>	<b>3 401</b>	<b>7 876</b>	<b>12 091</b>	<b>8 954</b>	<b>11 613</b>	<b>8 951</b>	<b>9 060</b>	<b>12 307</b>	<b>9 439</b>	<b>12 326</b>	<b>10 574</b>	<b>5 224</b>	<b>4 623</b>	<b>8 008</b>	<b>19 980</b>	<b>8 617</b>	<b>11 001</b>	<b>8 936</b>	<b>8 288</b>	<b>5. Otros Ingresos Tributarios</b>
<b>II. INGRESOS NO TRIBUTARIOS</b>	<b>3 082</b>	<b>9 989</b>	<b>2 411</b>	<b>1 782</b>	<b>2 870</b>	<b>3 045</b>	<b>2 163</b>	<b>2 227</b>	<b>2 807</b>	<b>7 141</b>	<b>4 476</b>	<b>5 307</b>	<b>4 144</b>	<b>5 991</b>	<b>4 793</b>	<b>1 939</b>	<b>4 181</b>	<b>3 409</b>	<b>2 485</b>	<b>3 236</b>	<b>II. INGRESOS NO TRIBUTARIOS</b>
<b>INGRESOS CORRIENTES (I+II)</b>	<b>113 598</b>	<b>98 665</b>	<b>137 021</b>	<b>131 523</b>	<b>105 735</b>	<b>107 459</b>	<b>112 485</b>	<b>123 877</b>	<b>110 275</b>	<b>129 075</b>	<b>148 233</b>	<b>123 211</b>	<b>145 882</b>	<b>118 260</b>	<b>114 585</b>	<b>140 659</b>	<b>114 583</b>	<b>108 486</b>	<b>118 153</b>	<b>111 559</b>	<b>INGRESOS CORRIENTES (I+II)</b>

FUENTE: SUNAT.

ELABORACION: BCRP. Sucursal Trujillo. Departamento de Estudios Económicos.

ANEXO 14

LA LIBERTAD: DEPÓSITOS Y OBLIGACIONES DEL SISTEMA FINANCIERO<sup>1/</sup>  
(Saldos en miles de nuevos soles)

INSTITUCIONES	2012					2013								INSTITUCIONES
	AGO	SET	OCT	NOV	DIC	ENE	FEB	MAR	ABR	MAY	JUN	JUL	AGO	
<b>I. EMPRESAS BANCARIAS</b>	<b>2 958 792</b>	<b>2 979 827</b>	<b>2 858 644</b>	<b>2 921 371</b>	<b>3 016 934</b>	<b>2 998 540</b>	<b>3 026 461</b>	<b>3 081 213</b>	<b>3 055 268</b>	<b>3 066 725</b>	<b>3 081 750</b>	<b>3 251 035</b>	<b>3 320 551</b>	<b>I. EMPRESAS BANCARIAS</b>
Depósitos a la vista	1 155 503	1 153 041	1 077 560	1 107 856	1 075 881	1 102 331	1 115 139	1 239 034	1 109 698	1 087 292	1 088 943	1 216 549	1 267 126	Depósitos a la vista
En m/n	937 621	947 738	931 412	947 553	924 580	917 206	955 119	1 027 426	917 697	915 047	918 087	1 018 944	1 042 808	En m/n
En m/e	217 882	205 303	146 148	160 303	151 301	185 125	160 020	211 608	192 001	172 245	170 855	197 605	224 318	En m/e
Depósitos de ahorro	1 146 949	1 176 622	1 145 761	1 152 094	1 261 141	1 218 919	1 235 163	1 274 769	1 255 312	1 245 319	1 263 389	1 309 170	1 316 555	Depósitos de ahorro
En m/n	763 251	794 649	787 637	804 389	893 739	867 065	887 139	923 936	908 445	887 383	883 758	925 334	894 077	En m/n
En m/e	383 699	381 973	358 124	347 706	367 401	351 854	348 023	350 833	346 867	357 936	379 632	383 836	422 479	En m/e
Depósitos a plazo	656 339	650 164	635 323	661 421	679 913	677 290	676 160	567 410	690 258	734 114	729 418	725 317	736 870	Depósitos a plazo
En m/n	390 759	390 309	389 493	412 523	434 639	431 515	432 407	371 493	433 338	461 071	451 037	445 208	454 276	En m/n
En m/e	265 580	259 855	245 829	248 898	245 274	245 775	243 752	195 917	256 920	273 043	278 381	280 109	282 593	En m/e
<b>II. INSTITUCIONES NO BANCARIAS</b>	<b>998 221</b>	<b>1 003 801</b>	<b>1 044 586</b>	<b>1 033 908</b>	<b>1 039 086</b>	<b>1 105 051</b>	<b>1 060 723</b>	<b>1 064 312</b>	<b>1 082 162</b>	<b>1 121 865</b>	<b>1 150 192</b>	<b>1 137 954</b>	<b>1 145 867</b>	<b>II. INSTITUCIONES NO BANCARIAS</b>
Depósitos a la vista	390	315	477	185	81	16	15	4	13	2	131	55	21	Depósitos a la vista
En m/n	222	263	360	185	53	16	15	4	13	2	131	27	21	En m/n
En m/e	168	52	117	0	28	0	0	0	0	0	0	28	0	En m/e
Depósitos de ahorro	209 725	203 503	221 642	220 112	216 330	240 763	210 604	213 517	213 596	208 889	208 758	216 452	207 651	Depósitos de ahorro
En m/n	186 107	180 659	191 793	191 490	187 517	208 938	188 617	192 696	192 406	187 483	188 429	196 416	185 491	En m/n
En m/e	23 617	22 844	29 849	28 623	28 813	31 825	21 987	20 821	21 190	21 406	20 329	20 037	22 160	En m/e
Depósitos a plazo	788 106	799 983	822 467	813 610	822 676	864 272	850 104	850 791	868 553	912 973	941 303	921 446	938 195	Depósitos a plazo
En m/n	689 060	694 956	714 215	716 243	712 025	758 677	758 800	749 543	749 898	786 928	812 777	799 434	811 646	En m/n
En m/e	99 046	105 027	108 252	97 367	110 651	105 595	91 304	101 248	118 655	126 045	128 526	122 013	126 549	En m/e
<b>III. TOTAL SISTEMA FINANCIERO</b>	<b>3 957 012</b>	<b>3 983 628</b>	<b>3 903 230</b>	<b>3 955 279</b>	<b>4 056 020</b>	<b>4 103 591</b>	<b>4 087 183</b>	<b>4 145 525</b>	<b>4 137 430</b>	<b>4 188 590</b>	<b>4 231 942</b>	<b>4 388 989</b>	<b>4 466 417</b>	<b>III. TOTAL SISTEMA FINANCIERO</b>
Depósitos a la vista	1 155 893	1 153 356	1 078 037	1 108 042	1 075 962	1 102 347	1 115 154	1 239 038	1 109 711	1 087 295	1 089 074	1 216 604	1 267 146	Depósitos a la vista
En m/n	937 843	948 002	931 772	947 738	924 633	917 222	955 134	1 027 430	917 711	915 050	918 218	1 018 971	1 042 828	En m/n
En m/e	218 050	205 355	146 265	160 303	151 329	185 125	160 020	211 608	192 001	172 245	170 855	197 633	224 318	En m/e
Depósitos de ahorro	1 356 674	1 380 125	1 367 403	1 372 207	1 477 470	1 459 683	1 445 766	1 488 286	1 468 908	1 454 208	1 472 147	1 525 622	1 524 206	Depósitos de ahorro
En m/n	949 358	975 308	979 430	995 878	1 081 256	1 076 003	1 075 756	1 116 632	1 100 851	1 074 866	1 072 187	1 121 750	1 079 567	En m/n
En m/e	407 316	404 817	387 973	376 329	396 214	383 679	370 010	371 653	368 057	379 342	399 960	403 872	444 639	En m/e
Depósitos a plazo	1 444 445	1 450 147	1 457 790	1 475 031	1 502 589	1 541 561	1 526 263	1 418 201	1 558 810	1 647 087	1 670 721	1 646 763	1 675 065	Depósitos a plazo
En m/n	1 079 820	1 085 265	1 103 709	1 128 766	1 146 664	1 190 192	1 191 207	1 121 037	1 183 236	1 247 999	1 263 814	1 244 642	1 265 922	En m/n
En m/e	364 626	364 882	354 081	346 264	355 924	351 369	335 056	297 165	375 575	399 088	406 907	402 121	409 142	En m/e

1/ Cifras Preliminares.

FUENTE: Superintendencia de Banca, Seguros y AFP (SBS).

ELABORACION: BCRP - Sucursal Trujillo. Departamento de Estudios Económicos.

## ANEXO 15

LA LIBERTAD: CRÉDITO DEL SISTEMA FINANCIERO AL SECTOR PRIVADO<sup>1/</sup>

(Miles de Nuevos Soles)

ENTIDADES FINANCIERAS	2012					2013						ENTIDADES FINANCIERAS		
	AGO	SET	OCT	NOV	DIC	ENE	FEB	MAR	ABR	MAY	JUN		JUL	AGO
<b>I. BANCO DE LA NACIÓN</b>	<b>141 240</b>	<b>142 057</b>	<b>142 365</b>	<b>142 612</b>	<b>141 968</b>	<b>144 307</b>	<b>147 708</b>	<b>149 782</b>	<b>153 385</b>	<b>155 805</b>	<b>157 208</b>	<b>159 174</b>	<b>149 717</b>	<b>I. BANCO DE LA NACIÓN</b>
<b>II. EMPRESAS BANCARIAS</b>	<b>4 303 941</b>	<b>4 357 134</b>	<b>4 363 111</b>	<b>4 543 799</b>	<b>4 542 016</b>	<b>4 547 815</b>	<b>4 617 686</b>	<b>4 733 905</b>	<b>4 853 828</b>	<b>5 004 219</b>	<b>5 087 071</b>	<b>5 123 383</b>	<b>5 141 233</b>	<b>II. EMPRESAS BANCARIAS</b>
Interbank	453 932	464 211	467 159	473 318	473 479	459 803	471 925	478 213	478 290	492 089	506 260	503 577	507 903	Interbank
Continental	1 317 704	1 334 643	1 312 594	1 359 970	1 342 923	1 357 167	1 367 341	1 409 598	1 449 429	1 503 352	1 513 216	1 537 921	1 517 317	Continental
Crédito	1 377 777	1 394 437	1 411 340	1 482 259	1 475 477	1 481 338	1 514 718	1 553 130	1 595 496	1 644 860	1 674 791	1 677 570	1 701 243	Crédito
Citibank	1 025	906	843	753	663	749	820	913	974	925	0	0	0	Citibank
Scotiabank	530 150	529 175	534 588	567 214	574 197	590 650	609 046	624 792	651 373	669 205	679 527	696 566	702 749	Scotiabank
Agrobanco	16 199	16 621	17 479	18 040	18 828	19 392	22 265	24 134	25 993	26 584	31 663	21 627	22 538	Agrobanco
Financiero	85 479	89 056	84 311	92 571	97 847	91 452	88 547	100 548	104 812	107 975	117 697	117 742	115 933	Financiero
Interamericano de Finanzas	22 206	23 086	23 813	26 152	26 611	25 673	25 785	26 017	27 683	28 735	30 943	33 718	35 861	Interamericano de Finanzas
HSBC Bank Perú	32 239	34 020	30 233	31 495	32 412	27 920	27 045	27 720	27 708	28 944	28 450	28 210	30 120	HSBC Bank Perú
Mibanco	278 461	279 274	284 544	289 918	291 044	284 799	282 548	281 223	280 509	283 568	280 544	281 371	278 623	Mibanco
Falabella Perú	140 208	142 430	145 013	147 292	149 932	146 843	146 495	146 170	148 845	153 385	158 086	157 824	159 624	Falabella Perú
Banco Ripley SA	14 513	13 917	13 959	14 274	14 853	14 257	13 689	13 311	13 008	12 830	12 589	12 206	11 790	Banco Ripley SA
Azteca del Perú	34 047	35 320	37 099	40 202	43 138	42 957	42 373	42 671	43 820	45 500	46 711	48 116	49 701	Azteca del Perú
Banco Cencosud <sup>2/</sup>		36	136	341	614	4 814	5 089	5 467	5 889	6 267	6 594	6 934	7 831	Banco Cencosud <sup>2/</sup>
<b>III. INSTITUCIONES NO BANCARIAS</b>	<b>1 120 573</b>	<b>1 125 770</b>	<b>1 132 485</b>	<b>1 145 370</b>	<b>1 139 152</b>	<b>1 159 351</b>	<b>1 170 957</b>	<b>1 172 932</b>	<b>1 179 307</b>	<b>1 186 892</b>	<b>1 200 886</b>	<b>1 211 259</b>	<b>1 144 014</b>	<b>III. INSTITUCIONES NO BANCARIAS</b>
Financiera Confianza <sup>3/</sup>	144 796	146 329	144 255	145 219	142 364	143 263	145 308	147 463	149 885	151 708	153 820	155 084	157 340	Financiera Confianza <sup>3/</sup>
Caja Municipal de Trujillo	413 577	411 685	412 206	410 246	401 681	397 534	400 343	399 247	398 996	396 738	398 403	401 547	403 134	Caja Municipal de Trujillo
Caja Municipal de Piura	65 789	65 208	64 091	66 584	66 663	69 813	71 148	71 376	70 450	71 264	71 951	72 533	74 153	Caja Municipal de Piura
Caja Municipal de Paita	7 311	7 316	7 602	7 846	8 045	8 136	8 326	8 218	8 296	7 691	7 599	7 434	7 696	Caja Municipal de Paita
Caja Municipal de Sullana	57 658	58 233	60 199	62 027	60 996	78 766	82 801	82 973	80 922	82 731	85 271	84 474	85 018	Caja Municipal de Sullana
CMCP Lima	8 662	9 405	10 248	10 877	11 214	11 561	12 027	11 845	12 011	12 023	11 620	10 651	10 315	CMCP Lima
CMAC Del Santa	8 631	9 009	8 969	9 182	8 909	8 584	8 253	8 069	8 011	7 391	6 928	6 506	6 300	CMAC Del Santa
Caja Rural Sipan	4 758	4 997	4 877	4 968	4 990	5 155	5 395	5 471	5 570	5 287	5 247	5 534	5 820	Caja Rural Sipan
Caja Rural Credi Chavin	9 225	8 599	8 311	8 191	7 820	7 858	7 648	7 316	7 396	7 040	6 669	6 436	6 135	Caja Rural Credi Chavin
Señor de Luren	8 434	8 414	8 413	8 372	8 248	8 159	8 424	8 235	7 955	8 093	7 945	7 670	7 966	Señor de Luren
Edpyme Acceso Crediticio	235	243	245	259	271	285	298	307	336	344	376	397	426	Edpyme Acceso Crediticio
Edpyme Marcimex S.A. <sup>4/</sup>	7 513	6 885	6 306	4 547	4 959	4 802	5 024	3 540	3 254	3 185	2 938	3 019	3 113	Edpyme Marcimex S.A. <sup>4/</sup>
Edpyme Alternativa	3 940	3 983	4 067	4 165	4 150	4 196	4 415	4 501	4 545	4 575	4 593	4 702	4 956	Edpyme Alternativa
Edpyme Raiz	4 459	4 627	4 891	5 287	5 414	5 844	6 188	6 617	6 972	7 367	7 786	7 914	8 266	Edpyme Raiz
Edpyme Creadivisión	1 821	1 845	2 003	2 086	2 092	2 199	2 177	2 234	2 327	2 292	2 253	2 139	2 137	Edpyme Creadivisión
Inversiones La Cruz	7 022	6 696	6 190	6 057	5 531	5 402	5 317	4 707	4 627	4 747	4 758	4 688	4 505	Inversiones La Cruz
Financiera ProEmpresa <sup>5/</sup>	4 927	5 039	4 920	4 836	4 626	4 543	4 485	4 471	4 518	4 351	4 656	5 148	5 616	Financiera ProEmpresa <sup>5/</sup>
Financiera Edyficar	92 587	96 012	100 528	106 226	108 840	112 577	116 949	119 273	122 440	126 799	129 696	132 203	134 273	Financiera Edyficar
Financiera TFC S.A.	10 180	10 377	10 674	10 828	10 888	10 770	9 146	10 849	10 208	9 562	8 864	8 177	7 165	Financiera TFC S.A.
Financiera Crediscotia	182 339	182 316	184 405	185 274	183 242	178 742	174 025	169 543	165 805	163 863	161 565	159 847	158 762	Financiera Crediscotia
Compartamos Financiera								536	1 390	1 950	2 478	3 749	4 687	Compartamos Financiera
Financiera UNO S.A	18 570	18 840	19 055	19 364	21 602	21 644	20 937	21 397	22 159	23 603	24 273	24 968	25 393	Financiera UNO S.A
Financiera Efectiva	13 248	13 217	13 168	13 389	14 826	14 956	15 282	16 000	17 047	18 545	19 208	20 457	20 837	Financiera Efectiva
<b>TOTAL</b>	<b>5 565 753</b>	<b>5 624 960</b>	<b>5 637 962</b>	<b>5 831 781</b>	<b>5 823 136</b>	<b>5 851 474</b>	<b>5 936 351</b>	<b>6 056 619</b>	<b>6 186 521</b>	<b>6 346 916</b>	<b>6 445 165</b>	<b>6 493 816</b>	<b>6 434 964</b>	<b>TOTAL</b>
<b>En M/N</b>	<b>3 848 945</b>	<b>3 895 275</b>	<b>3 944 831</b>	<b>4 089 357</b>	<b>4 104 937</b>	<b>4 133 223</b>	<b>4 150 379</b>	<b>4 207 482</b>	<b>4 282 896</b>	<b>4 356 865</b>	<b>4 457 203</b>	<b>4 543 495</b>	<b>4 494 396</b>	<b>En M/N</b>
<b>En M/E</b>	<b>1 716 808</b>	<b>1 729 685</b>	<b>1 693 131</b>	<b>1 742 424</b>	<b>1 718 198</b>	<b>1 718 251</b>	<b>1 785 972</b>	<b>1 849 138</b>	<b>1 903 624</b>	<b>1 990 051</b>	<b>1 987 961</b>	<b>1 950 320</b>	<b>1 940 568</b>	<b>En M/E</b>

1/ Cifras Preliminares.

2/ Inició operaciones en Setiembre del 2012.

3/ Caja Rural Nuestra Gente es ahora Financiera Confianza S.A.A. según resolución SBS N°2445-2013.

4/ Cambio de denominación social de la EDPYME Pronegocios S.A. por EDPYME Marcimex S.A.

5/ Dejó de ser Edpyme a partir de Agosto 2012.

FUENTE: Superintendencia de Banca, Seguros y AFP (SBS).

ELABORACION: BCRP - Sucursal Trujillo. Departamento de Estudios Económicos.

## ANEXO 16

**LA LIBERTAD: CARTERA PESADA DEL SISTEMA FINANCIERO<sup>1/</sup>**  
**(En porcentajes)**

ENTIDADES FINANCIERAS	2012					2013								ENTIDADES FINANCIERAS
	AGO	SET	OCT	NOV	DIC	ENE	FEB	MAR	ABR	MAY	JUN	JUL	AGO	
<b>A. BANCO DE LA NACION</b>	<b>0,4</b>	<b>0,5</b>	<b>0,5</b>	<b>0,5</b>	<b>0,5</b>	<b>0,5</b>	<b>0,5</b>	<b>0,5</b>	<b>0,5</b>	<b>0,5</b>	<b>0,5</b>	<b>0,5</b>	<b>0,5</b>	<b>A. BANCO DE LA NACION</b>
<b>B. EMPRESAS BANCARIAS</b>	<b>2,2</b>	<b>2,3</b>	<b>2,2</b>	<b>2,2</b>	<b>2,2</b>	<b>2,1</b>	<b>2,1</b>	<b>2,1</b>	<b>2,2</b>	<b>2,3</b>	<b>2,3</b>	<b>2,5</b>	<b>2,5</b>	<b>B. EMPRESAS BANCARIAS</b>
Agrobanco	14,3	13,1	12,4	9,3	5,7	4,9	5,0	5,0	4,8	8,0	7,6	6,7	8,7	Agrobanco
<b>C. INSTITUCIONES NO BANCARIAS</b>	<b>6,4</b>	<b>6,4</b>	<b>6,6</b>	<b>6,7</b>	<b>6,5</b>	<b>6,1</b>	<b>6,2</b>	<b>6,3</b>	<b>6,3</b>	<b>5,9</b>	<b>5,9</b>	<b>5,8</b>	<b>5,9</b>	<b>C. INSTITUCIONES NO BANCARIAS</b>
Cajas Municipales	8,9	8,8	9,2	9,1	8,7	8,0	8,0	8,1	8,1	7,3	7,2	7,0	6,8	Cajas Municipales
Cajas Rurales de Ahorro y Crédito	2,7	2,6	2,7	2,7	3,0	2,4	2,7	2,9	2,8	2,8	6,4	6,7	7,8	Cajas Rurales de Ahorro y Crédito
Edpymes	6,0	5,4	5,5	6,1	6,4	6,0	5,7	5,9	5,4	5,7	5,7	5,7	5,9	Edpymes
Financieras	4,2	4,5	4,3	4,7	4,7	4,6	5,1	5,0	5,1	5,1	4,3	4,3	4,9	Financieras
<b>TOTAL</b>	<b>2,9</b>	<b>3,0</b>	<b>3,0</b>	<b>3,0</b>	<b>2,9</b>	<b>2,8</b>	<b>2,8</b>	<b>2,8</b>	<b>2,9</b>	<b>2,9</b>	<b>2,9</b>	<b>3,1</b>	<b>3,1</b>	<b>TOTAL</b>

1/ Cifras Preliminares.

FUENTE: Superintendencia de Banca, Seguros y AFP (SBS).

ELABORACION: BCRP - Sucursal Trujillo. Departamento de Estudios Económicos.

## VIII.- FICHA TÉCNICA:

### Metodología del Cálculo del Indicador de Actividad Económica Regional de La Libertad

El Indicador de Actividad Económica Regional es un indicador parcial de corto plazo, que busca medir el desenvolvimiento de la economía regional, a partir de la evolución de la actividad de los principales sectores. Los sectores considerados representan el 66,7 por ciento del Valor Agregado Bruto del departamento, publicado por el INEI.

La variación interanual del Indicador Regional se obtiene mediante la agregación ponderada de la variación de los índices sectoriales, utilizando como factor de ponderación la estructura porcentual anual del año 2007, elaborado por el INEI.

$$\text{Indicador Regional} = \sum_{i=1}^n I_{\text{sector } i(t)} * w_i$$

$I_i$  = Índice del sector  $i$  en el período (mes)  $t$   
 $N$  = Número de sectores que componen el índice

$w_i$  = Peso relativo ponderado del sector  $i$  en base a su contribución al PBI departamental 2007.

#### Características del procedimiento:

La clasificación de los sectores productivos se basa en la Clasificación Industrial Internacional Uniforme (CIU- Revisión 3).

Las fuentes de la información sectorial son:

Para los sectores agropecuarios, pesca, minería, los respectivos ministerios sectoriales.

Para el sector manufactura, son tres las fuentes: el Ministerio de la Producción (Oficina General de Tecnología de la Información y Estadística), que elabora estadísticas de producción industrial de productos pesqueros (harina, aceite, conservas, etc.); la Gerencia Regional de

Los sectores que incluye el Indicador Regional son: agropecuario, pesca, minería, manufactura, electricidad y agua, construcción, servicios gubernamentales y servicios financieros.

El índice de los sectores agropecuario, pesca, minería, manufactura, electricidad y agua, se calcula en base al Valor Bruto de Producción, de la siguiente manera:

$$\text{Indice sector } i = \left[ \frac{VBP_{it}}{VBP_i \text{ prom. 2007}} \right] * 100$$

en donde:

$i$  = Sector analizado

$VBP_{it}$  = Valor Bruto de la Producción del sector  $i$  del mes  $t$  a precios de 1994.

$VBP \text{ prom } i \text{ 2007}$  = Valor Bruto de Producción promedio 2007 del sector  $i$  a precios de 1994.

Agricultura, que elabora estadísticas de producción agroindustrial (azúcar y alimentos balanceados); y encuestas directas aplicadas a empresas representativas de las principales ramas industriales.

Para el sector electricidad y agua, las fuentes son: el Ministerio de Energía, Minas e Hidrocarburos (MINEM) y la empresa de Servicio de Agua Potable y Alcantarillado de La Libertad S.A. (SEDALIB S.A.), respectivamente.

Para el sector construcción, la fuente es la empresa Cementos Pacasmayo S.A.A.

Para los sectores servicios gubernamentales y servicios financieros, las

fuentes son el Ministerio de Economía y Finanzas (Sistema Integrado de Administración Financiera del Sector

El valor bruto de producción (VBP) de los sectores agropecuarios, pesca, minería, electricidad y agua, se obtiene de la aplicación de los precios del año base (1994), a los volúmenes de producción de los sectores respectivos. Los precios del año base, son los utilizados por la Dirección Nacional de Cuentas Nacionales del INEI.

El VBP del sector construcción se estima de manera indirecta y se utiliza como información básica los despachos de cemento y la venta de concreto.

El VBP del sector servicios gubernamentales se calcula a partir del

Público SIAF-SP) y la Superintendencia de Banca, Seguros y AFP, respectivamente.

gasto en *Remuneraciones* y la adquisición de *Bienes y Servicios* del Gobierno Regional, que se deflactan a precios del año 1994, utilizando el IPC e IPM, respectivamente. La fuente es el Ministerio de Economía y Finanzas.

El VBP del sector Servicios Financieros se calcula a partir de la sumatoria de los saldos de intermediación (créditos directos y depósitos) de las instituciones financieras que operan en el departamento, deflactados a precios de 1994, utilizando el IPC.

### Estructura del Indicador de Actividad Económica Regional

Sector	Pond. (%) 2007
Agropecuario	19.8
Pesca	0.4
Minería	12
Manufactura	19.3
Electricidad y Agua	0.7
Construcción	7.8
Servicios Gubernamentales	4.9
Servicios Financieros	1.8
<b>TOTAL</b>	<b>66.7</b>

**Nota:** Para el caso del sector Servicios Financieros, se considera el peso del sector a nivel nacional (1,8 por ciento).

## Metodología para la Construcción del Índice de Confianza Empresarial Regional (ICER) de La Libertad

El Índice de Confianza Empresarial Regional (ICER) es un índice sintético de difusión que se construye con la suma ponderada de dos indicadores sectoriales: el Indicador de Confianza del sector Industrial (ICOI) y el Indicador de Confianza del sector Comercio (ICOM).

$$\text{ICER} = w_1 * \text{ICOI} + w_2 * \text{ICOM},$$

Donde cada  $w_i$  corresponde al ponderador sectorial correspondiente a su participación en la suma del Valor Agregado Departamental 2007 de los dos sectores. Los indicadores sectoriales se construyen del siguiente modo:

1) **Indicador de Confianza de la Industria (ICOI):**  $\text{ICOI} = ((\text{PE} + \text{DA} - \text{IPT})/3 + 100)/2$

PE = Balance de respuestas de la Producción Esperada (tendencia futura)

DA = Balance de respuestas de la Demanda Actual por la producción de la empresa.

IPT = Balance de respuestas de los Inventarios de Productos Terminados (nivel actual).

2) **Indicador de Confianza del Comercio (ICOM):**  $\text{ICOM} = ((\text{DA} + \text{VE} - \text{IPV})/3 + 100)/2$

DA = Balance de respuestas de la Demanda Actual por sus productos.

VE = Balance de respuestas de las Ventas Esperadas (tendencia futura).

IPV = Balance de respuestas de los Inventarios de Productos para la Venta (nivel actual).

La información para la construcción de los indicadores sectoriales se recoge a través de encuestas mensuales que son respondidas por una muestra de empresas situadas en el departamento de La Libertad, en los sectores industria y comercio.

El principio básico es que la variable en cuestión es una función de los porcentajes de respuestas positivas, negativas y neutras:  $X = f(P, N, E)$ , donde:

X = variable en cuestión

P = porcentaje de respuestas positivas

N = porcentaje de respuestas negativas

E = porcentaje de respuestas que no reportan variación

Se denomina **Balance Simple de Respuestas** a la diferencia entre el porcentaje de respuestas positivas y el porcentaje de respuestas negativas:

$$B = P - N.$$

Los **Índices de Difusión** son solamente una forma particular de presentar los balances de respuestas. Dichos Índices de Difusión se calculan a partir de los Balances utilizando la siguiente fórmula:

$$\text{ID} = (B + 100)/2$$

Donde ID, es un índice de difusión.

La diferencia entre un Balance y un Índice de Difusión es que el primero está centrado en cero, con un valor máximo de 100 y un mínimo de -100, mientras que el segundo está centrado en 50, con un valor máximo de 100 y un valor mínimo de cero. El uso de Índices de Difusión en lugar de Balances, es sólo por comodidad, ya que en tal transformación, las series sólo toman valores positivos, lo que permite aplicar logaritmos y utilizar modelos multiplicativos de series de tiempo.

La lectura del índice de difusión es la siguiente: si es mayor que 50, significa que los entrevistados están optimistas respecto a la evolución de la variable objetivo. Si en cambio, el índice de difusión es menor que 50, implica que los entrevistados se encuentran pesimistas.