

BANCO CENTRAL DE RESERVA DEL PERU
SUCURSAL TRUJILLO



ANCASH: Síntesis de Actividad Económica
Diciembre 2013¹

Departamento de Estudios Económicos

¹ En el presente informe participaron Alejandro Inga Durango, Alfredo Miranda Ríos e Iván Cosavalente.

ÍNDICE

	<i>Página</i>
I. RESUMEN EJECUTIVO	3
II. ACTIVIDAD PRODUCTIVA	5
1. Indicador de Actividad Primaria	5
1.1 Sector agropecuario	5
1.2 Sector pesca	7
1.3 Sector minería	9
2. Otros indicadores sectoriales	10
2.1 Sector manufactura	10
2.2 Sector construcción	11
2.3 Arribos a los establecimientos de hospedaje	12
III. ASPECTOS LABORALES	13
1. Empleo	13
2. Afiliaciones al Sistema Privado de Pensiones (SPP)	15
IV. SECTOR EXTERNO	15
1. Exportaciones	15
V. CRÉDITO Y DEPÓSITOS	16
1. Crédito del sistema financiero	16
2. Depósitos en el sistema financiero	18
VI. FINANZAS PÚBLICAS	19
1. Consumo público	19
2. Inversión pública	20
VII. ANEXOS	22



I. RESUMEN EJECUTIVO

Principales hechos de importancia

- El **Indicador de Actividad Primaria (IAP)** creció en diciembre 17,1 por ciento interanual, por la expansión en los sectores pesca (231 por ciento), minería (9,0 por ciento) y agropecuario (1,8 por ciento).
- En cuanto a los otros indicadores de actividad económica, creció en diciembre el sector manufacturero (135,5 por ciento), principalmente, por la mayor elaboración de harina y aceite de pescado; el crédito directo (14,8 por ciento) y los arribos a los establecimientos de hospedaje (9,6 por ciento). Por el contrario, se contrajo los despachos de cemento (-13,6 por ciento); y el empleo en las ciudades de Huaraz (-10,3 por ciento) y Chimbote (-0,7 por ciento).

Indicador de Actividad Primaria

- El **IAP** creció en diciembre 17,1 por ciento interanual y acumuló una expansión anual de 5,3 por ciento, durante 2013.
- El **sector agropecuario** creció 1,8 por ciento, por la mayor producción de maíz choclo (150,6 por ciento), maíz amarillo duro (40 por ciento), papa (25,6 por ciento), caña de azúcar (12,9 por ciento) y carne de vacuno (8,2 por ciento). Al finalizar el año el sector acumuló una expansión de 3,7 por ciento interanual.
- La **pesca** aumentó, en diciembre, 231 por ciento, básicamente, por el mayor desembarque de anchoveta (por un efecto base estadístico), la cual es destinada en su totalidad para la industria de harina y aceite. En el 2013, el sector acumuló un crecimiento de 25,2 por ciento, en términos interanuales.
- La **actividad minera** creció 9,0 por ciento interanual por la mayor producción de plata (30,9 por ciento), molibdeno (29,4 por ciento) y plomo (12,4 por ciento). Durante 2013, el sector acumuló una expansión de 4,2 por ciento, por la mayor producción de plata (22,8 por ciento) y zinc (14,5 por ciento).

GRAFICO N°1
INDICADOR DE ACTIVIDAD PRIMARIA - IAP
(Variación % real)

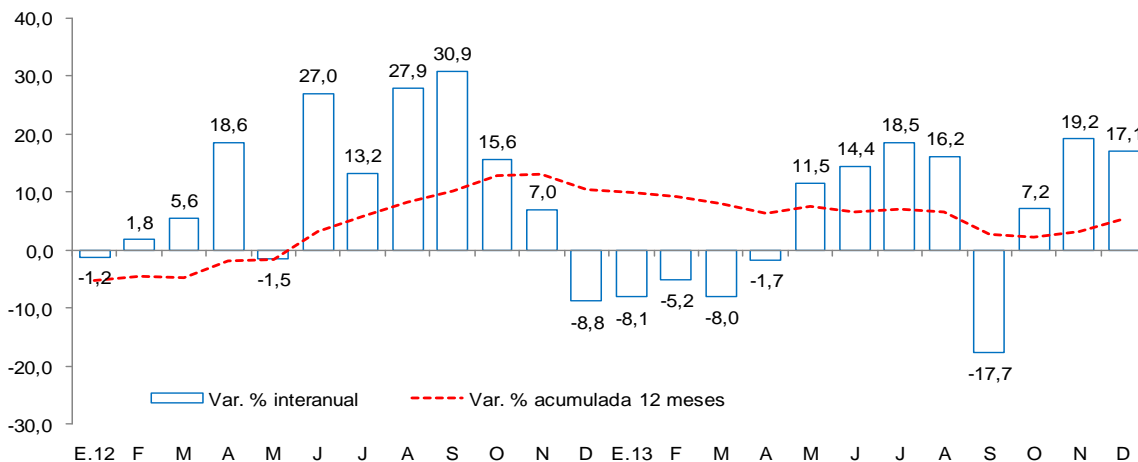

Elaboración: BCRP - Sucursal Trujillo en base a información del MINAGRI, PRODUCE y MINEM



Otros Indicadores de Actividad Económica

- La **producción manufacturera** creció en diciembre 135,5 por ciento interanual, por la mayor elaboración de harina y aceite de pescado (68 veces), alimentos y bebidas (569,1 por ciento) y azúcar (23,5 por ciento), Atenuó la expansión la caída en conservas y congelado de pescado (-24 por ciento), productos siderúrgicos (-4 por ciento) y sustancias y productos químicos (-1 por ciento). Al cierre de 2013, la manufactura alcanzó una expansión de 18 por ciento, respecto al pasado año.
- En diciembre, disminuyeron los **despachos de cemento** en 13,6 por ciento, respecto a igual mes del pasado año, y acumularon una caída anual de 2,8 por ciento.
- Los **arribos a los establecimientos de hospedaje** crecieron en diciembre 9,6 por ciento interanual, por la mayor afluencia de turistas nacionales (10,1 por ciento). Durante el 2013, los arribos disminuyeron en 1,9 por ciento, tanto en turistas extranjeros (-28,7 por ciento) como nacionales (-1 por ciento).
- El **empleo en las ciudades de Huaraz y Chimbote**, en empresas privadas formales con 10 a más trabajadores, disminuyó en diciembre 10,3 por ciento y 0,7 por ciento, respectivamente, respecto a igual mes de 2012. La caída se registra también durante el año 2013, de 5,5 por ciento, en la ciudad de Huaraz y 3,7 por ciento, en la ciudad de Chimbote.
- El número de **afiliados al Sistema Privado de Pensiones** al finalizar el año asciende a 143,7 mil personas, 1,7 por ciento por encima de lo registrado al término de 2012.
- El **crédito directo total** (S/. 2 587,1 millones) creció en diciembre 14,8 por ciento, en términos reales, con relación a igual mes de 2012. Por su parte, la tasa de morosidad alcanzó un nivel de 4,7 por ciento.
- La **inversión pública** (S/.310, 7 millones) se contrajo en diciembre 26,2 por ciento interanual, en términos reales, básicamente, por la caída de la inversión del Gobierno Regional (-83,8 por ciento) y Gobierno Nacional (-33,4 por ciento). La inversión de los gobiernos locales, por el contrario, aumentaron en 31 por ciento.

CUADRO N° 1
OTROS INDICADORES DE ACTIVIDAD ECONÓMICA
(Variación % respecto a similar mes del año anterior)

	Jul.13	Ago.13	Set.13	Oct.13	Nov.13	Dic.13
Producción industrial 1/	↑ 23,4	↑ 43,0	↓ -0,4	↑ 7,5	↑ 132,2	↑ 135,5
Despachos de cemento 1/	↑ 6,2	↑ 0,7	↓ -2,8	↓ -8,4	↓ -29,5	↓ -13,6
Arribos a establecimientos de hospedaje	↑ 1,2	↑ 1,7	↑ 10,0	↑ 1,6	↓ -1,9	↑ 9,6
Afiliados activos del SPP	↑ 3,4	↑ 3,1	↑ 2,4	↑ 2,1	↑ 1,9	↑ 1,7
Empleo formal urbano 2/	↓ -1,9	↑ 0,04	↓ -0,1	↓ -0,2	↓ -1,0	↓ -0,7
Crédito total 1/	↑ 9,2	↑ 13,9	↑ 12,3	↑ 13,4	↑ 13,5	↑ 14,8
Crédito de consumo 1/	↑ 13,3	↑ 13,5	↑ 14,1	↑ 13,1	↑ 13,1	↑ 13,7
Crédito hipotecario 1/	↑ 17,2	↑ 19,6	↑ 19,7	↑ 20,1	↑ 18,5	↑ 18,7
Inversión pública 1/	↓ -4,6	↑ 56,3	↓ -4,5	↑ 5,9	↓ -7,9	↓ -26,2

1/ En términos reales.

2/ En empresas de 10 a más trabajadores situadas en la ciudad de Chimbote.

Fuentes: BCRP - Sucursal Trujillo, MINCETUR, SBS, MTPE y MEF.



II. ACTIVIDAD PRODUCTIVA

1. Indicador de Actividad Primaria

- En diciembre, el Indicador de Actividad Primaria (IAP) creció 17,1 por ciento interanual, por la expansión del sector pesca (231 por ciento), minería (9,0 por ciento) y agropecuario (1,8 por ciento). Durante el 2013, el IAP acumuló un incremento de 5,3 por ciento.

CUADRO N° 2
INDICADOR DE ACTIVIDAD PRIMARIA
(Variación % real respecto a similar periodo del año anterior)

	Estructura % del VAB 2012 1/	Diciembre 2013		Enero - Diciembre 2013	
		Var.%	Contribución 3/	Var.%	Contribución 3/
Agropecuario	15,4	1,8	0,3	3,7	0,6
. Agrícola		10,5		5,1	
. Pecuario		-7,1		1,8	
Pesca	5,6	231,0	9,6	25,2	1,4
Minería	79,1	9,0	7,3	4,2	3,4
TOTAL	100,0	17,1	17,1	5,3	5,3

Nota: La suma de los datos parciales difiere por procedimientos de redondeo.

1/ A precios de 1994.

2/ Actualizado con información del 23 de enero de 2014.

3/ En puntos porcentuales.

Fuente: MINAGRI, MINEM, Gerencia Regional de la Producción, PRODUCE.

Elaboración: BCRP, Sucursal Trujillo. Departamento de Estudios Económicos.

1.1 Sector agropecuario

- La producción agropecuaria creció en diciembre 1,8 por ciento, respecto a igual mes del 2012, por la mayor actividad agrícola (10,5 por ciento). El sector pecuario, por el contrario, se contrajo en 7,1 por ciento. Al finalizar el 2013, el sector acumuló un crecimiento anual de 3,7 por ciento, por encima de la tasa alcanzada en similar periodo el año anterior (2 por ciento).
- La expansión agrícola del mes se sustentó en la mayor producción de cultivos tanto para el mercado interno (19,5 por ciento) como para la exportación y agroindustria (2,3 por ciento). En el primer grupo, destaca la mayor producción de maíz amarillo duro (40 por ciento) y caña de azúcar (12,9 por ciento). En el segundo grupo, principalmente, maíz choclo (150,6 por ciento), maíz amiláceo (96,4 por ciento) y papa (25,6 por ciento).
- La producción pecuaria cayó en diciembre 7,1 por ciento, con relación a similar mes de 2012, básicamente por la menor producción de carne de ave (-16,5 por ciento). En el periodo de enero a diciembre de 2013, la producción pecuaria acumuló una expansión interanual de 1,8 por ciento, principalmente, por la mayor producción de carne de vacuno (4,2 por ciento), carne de ave (1,5 por ciento) y carne de ovino (1,5 por ciento).

CUADRO N° 3
SECTOR AGROPECUARIO 1/
(Miles de toneladas)

Subsectores	Estructura Porcentual 2012 3/	Diciembre				Enero -Diciembre			
		2012	2013	Var.% anual	Contribución al crecimiento3/	2012	2013	Var.% anual	Contribución al crecimiento 3/
AGRÍCOLA	<u>58,2</u>			<u>10,5</u>	<u>5,3</u>			<u>5,1</u>	<u>2,9</u>
Orientada al mercado externo y agroindustria 2/	24,3			2,3	0,6			2,4	0,6
Caña de azúcar	9,0	74,2	83,7	12,9	1,5	722,0	871,8	20,8	1,9
Maíz amarillo duro	5,7	6,0	8,3	40,0	2,2	76,8	76,3	-0,6	0,0
Espárrago	4,0	1,5	1,5	-4,2	-0,2	18,5	15,4	-16,7	-0,7
Palta	2,9	2,9	1,1	-60,0	-2,7	23,1	26,2	13,5	0,4
Algodón rama	2,7	0,1	0,0	-100,0	-0,3	9,3	6,0	-35,1	-1,0
Orientada al mercado interno 2/	33,8			19,5	4,7			7,0	2,4
Papa	7,9	2,3	2,9	25,6	0,5	106,3	109,4	2,9	0,2
Alfalfa	6,6	18,3	16,9	-7,4	-0,5	218,7	211,6	-3,3	-0,2
Maíz choclo	3,6	2,7	6,7	150,6	3,9	47,1	60,6	28,7	1,0
Arroz Cáscara	2,0	0,0	0,0	-	-	29,7	41,8	40,8	0,8
Trigo	1,7	0,0	0,0	-	-	18,3	19,1	4,4	0,1
Maíz amiláceo	1,5	0,1	0,1	96,4	0,1	11,7	12,9	10,2	0,2
Camote	1,2	2,1	2,7	27,7	0,4	21,8	24,6	12,9	0,2
Cebada	0,8	0,0	0,0	-	-	10,7	10,9	2,2	0,0
Mango	0,7	0,6	1,1	82,8	0,5	10,3	9,3	-10,3	-0,1
Zapallo	0,4	0,5	0,8	77,3	0,2	7,3	9,7	32,6	0,1
Frijol grano seco	0,4	0,1	0,0	-75,7	-0,2	1,8	1,6	-9,8	0,0
Arveja grano seco	0,5	0,0	0,0	-100,0	0,0	2,3	2,1	-8,4	0,0
PECUARIA	<u>41,8</u>			<u>-7,1</u>	<u>-3,5</u>			<u>1,8</u>	<u>0,8</u>
Carne de ave 4/	21,5	3,1	2,6	-16,5	-4,5	30,8	31,3	1,5	0,3
Carne de vacuno 4/	12,5	0,6	0,7	8,2	1,0	7,8	8,2	4,2	0,5
Huevo	1,1	0,4	0,4	-6,3	-0,1	2,8	2,6	-9,3	-0,1
Carne de ovino 4/	2,7	0,1	0,1	5,7	0,2	1,2	1,2	1,5	0,0
Leche	1,6	1,4	1,3	-2,5	0,0	17,4	16,6	-4,2	-0,1
SECTOR AGROPECUARIO	100,0			1,8	1,8			3,7	3,7

1/ Cifras preliminares.

2/ A precios de 1994.

3/ Puntos porcentuales.

4/ Peso neto.

FUENTE: Ministerio de Agricultura y Riego.

ELABORACIÓN: BCRP, Sucursal Trujillo. Departamento de Estudios Económicos.

- En cuanto a las siembras, se ha acumulado hasta diciembre de la actual campaña agrícola (2013/2014), un total de 47,2 mil hectáreas, 3,1 por ciento menos de lo sembrado en igual periodo de la campaña anterior. Las menores siembras se han registrado en los cultivos de cebada (-29,8 por ciento), maíz amarillo duro (-17 por ciento), maíz amiláceo (-6,4 por ciento) y arroz (-6 por ciento).



CUADRO N° 4
SUPERFICIE SEMBRADA 1/
(Hectáreas)

	Campaña agrícola 2/		Variación	
	2012/2013	2013/2014	Absoluta	Porcentual
CULTIVOS TRANSITORIOS	48 432	46 910	-1 522	-3,1
Algodón	0	240	240	-
Arroz	4 630	4 350	- 280	-6,0
Cebada	2 468	1 733	- 735	-29,8
Frijol G.S	671	679	8	1,2
Maíz amarillo duro	4 918	4 084	- 834	-17,0
Maíz amiláceo	9 835	9 203	- 632	-6,4
Papa	9 644	9 413	- 231	-2,4
Trigo	5 283	5 931	648	12,3
Otros	10 983	11 277	294	2,7
CULTIVOS PERMANENTES	303	297	- 7	-2,2
Caña de azúcar	303	297	- 7	-2,2
				-
Total	48 735	47 207	-1 529	-3,1

1/ Cifras preliminares.

2/ De agosto a diciembre.

FUENTE: Gerencia Regional de Agricultura- Ancash.

ELABORACIÓN: BCRP, Sucursal Trujillo. Departamento de Estudios Económicos.

1.2 Sector pesca

- La actividad pesquera creció en diciembre 231 por ciento, en términos interanuales, logrando ocho meses de sostenida evolución positiva. La expansión se sustenta en los altos niveles de desembarque de anchoveta (448,7 mil Tm.) con destino a la industria de harina y aceite de pescado, frente a los registros de similar mes de 2012 (5,9 mil Tm.). Por su parte, la pesca para el consumo humano directo se contrajo en 3,8 por ciento, particularmente de aquellas especies orientadas al consumo en estado congelado y en fresco, cuyos niveles de desembarque disminuyeron en 91,6 por ciento y 58,0 por ciento, respectivamente; en cambio, la pesca para la industria de conservas aumentó en 43 por ciento.
- Durante 2013, el sector acumuló una expansión anual de 25,2 por ciento, principalmente por el mayor desembarque de anchoveta, cuyo nivel pasó de 925,4 mil Tm. a 1,6 millones de Tm. (73,3 por ciento). En menor medida, incidió también la pesca para consumo humano directo (fresco, congelado, y conservas) cuyo desembarque creció en 5 por ciento.

CUADRO N° 5
SECTOR PESCA 1/
(En toneladas)

	DICIEMBRE			ENERO - DICIEMBRE		
	2.012	2.013	Var.%2/	2.012	2.013	Var.%2/
Consumo Humano Directo	11.506	9.457	-3,8	139.500	137.928	5,0
. Fresco	2.864	1.204	-58,0	26.294	16.635	-36,7
. Congelado	3.048	256	-91,6	37.648	25.405	-32,5
. Conservas	5.594	7.997	43,0	75.558	95.888	26,9
Consumo Humano Indirecto	5.977	448.732	7.407,6	925.426	1.603.701	73,3
. Anchoveta	5.977	448.732	7.407,6	925.426	1.603.701	73,3
. Otras Especies	0	0	-	0	0	-
SECTOR PESCA			231,0			25,2

1/ Cifras preliminares.

2/ Variación a precios de 1994.

FUENTE: Ministerio de la Producción.

ELABORACION: BCRP, Sucursal Trujillo. Departamento de Estudios Económicos.

- Con relación a la temperatura superficial del mar (TSM), frente al litoral del puerto de Chimbote, medida por IMARPE, registró en diciembre un nivel promedio de 19,7 °C, ligeramente inferior en 0,3 °C al nivel histórico normal (20 °C).
- En diciembre, el precio promedio de la harina de pescado fue US\$ 1 426 por tonelada, registrando una caída de 1,2 por ciento respecto al pasado mes.

GRÁFICO N° 2
COTIZACIÓN INTERNACIONAL DE HARINA DE PESCADO
(Hamburgo - US\$/TM)

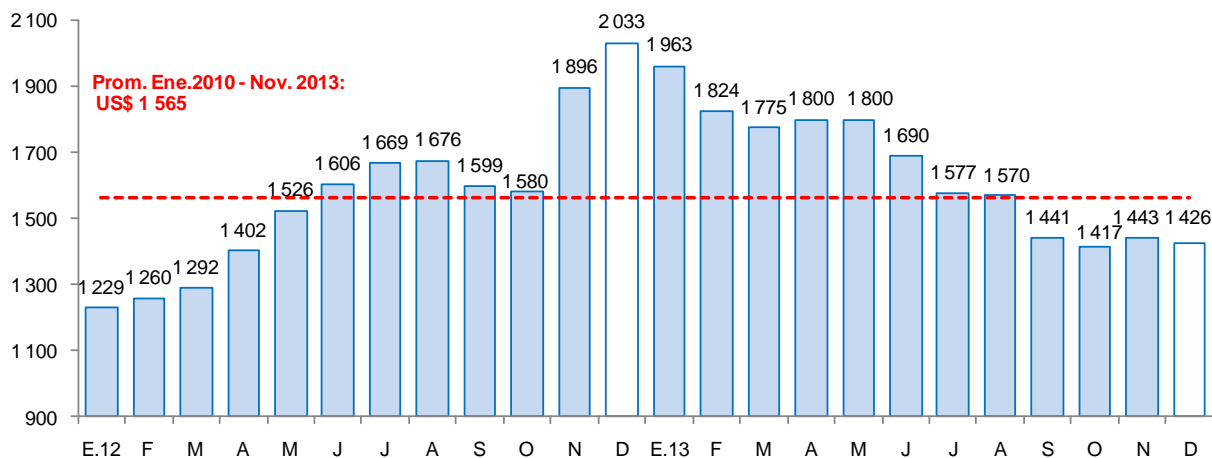

FUENTE: Bloomberg.



1.3 Sector minería

- La minería creció en diciembre 9,0 por ciento interanual, por la mayor producción de plata (30,9 por ciento), molibdeno (29,4 por ciento), plomo (12,4 por ciento), cobre (10,8) y zinc (7,4 por ciento). El oro, por el contrario, se contrajo en 93,3 por ciento.
- Durante 2013, la producción acumuló una expansión anual de 4,2 por ciento. Aumentó la producción de plata (22,8 por ciento), zinc (14,5 por ciento) y plomo (5 por ciento); y disminuyó molibdeno (-17,1 por ciento), oro (-14,5 por ciento) y cobre (-0,1 por ciento).
- El precio promedio del cobre en diciembre fue US\$/lb. 327,5. El metal incrementó su precio en 0,1 por ciento, respecto del mes anterior, por señales de una recuperación económica global y esperanzas de una mejora de la demanda de China, el principal consumidor del metal.

CUADRO N° 6
SECTOR MINERÍA 1/
(Variación % real respecto a similar periodo del año anterior)

Estructura	Diciembre				Enero - Diciembre		
	Porcentual 2012 2/	2013	Var.% anual	Contribución al crecimiento 3/	2013	Var.% anual	Contribución al crecimiento 3/
Cobre (TMF)	62,5	45 383	10,8	7,1	469 656	-0,1	-0,1
Zinc (TMF)	24,9	27 673	7,4	1,7	378 978	14,5	3,6
Plata (Onzas troy)	6,4	1 660 234	30,9	1,8	20 961 171	22,8	1,5
Oro (Onzas troy)	3,1	506	-93,3	-2,3	96 900	-14,5	-0,4
Molibdeno (TMF)	2,2	506	29,4	0,6	4 544	-17,1	-0,4
Plomo (TMF)	0,8	1 873	12,4	0,1	21 440	5,0	0,0
SECTOR MINERÍA 2/	100,0		9,0	9,0		4,2	4,2

1/ Cifras preliminares.

2/ A precios de 1994.

3/ En puntos porcentuales.

FUENTE: Ministerio de Energía y Minas.

ELABORACIÓN: BCRP, Sucursal Trujillo. Departamento de Estudios Económicos.

GRÁFICO N° 3
CRECIMIENTO DE LA PRODUCCIÓN MINERA
(Variación % real respecto a similar mes del año anterior)

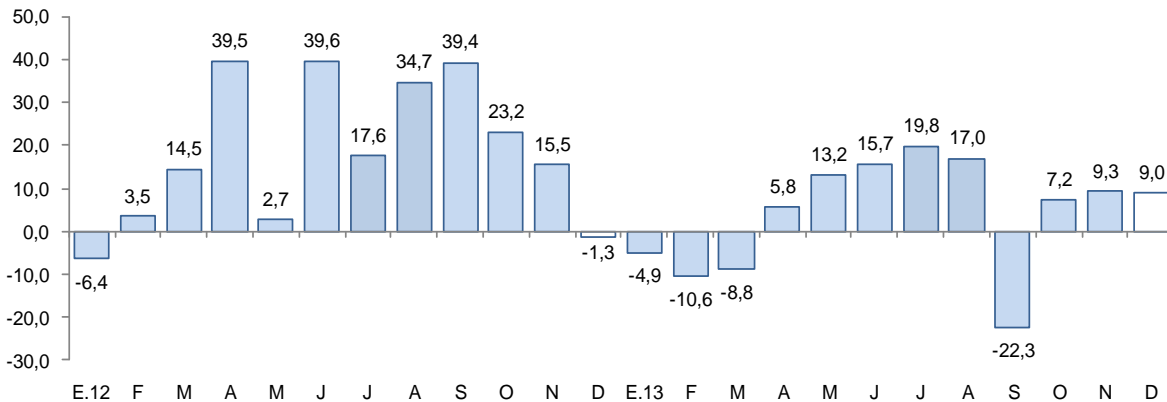

FUENTE: MINEM.

ELABORACIÓN: BCRP, Sucursal Trujillo, Departamento de Estudios Económicos.



2. Otros indicadores sectoriales

2.1 Sector manufactura

- La manufactura creció en diciembre 135,5 por ciento interanual, básicamente, por un efecto estadístico base, al compararse con un mes en donde la industria de harina y aceite de pescado estuvo paralizada por ausencia de anchoveta. La industria primaria creció 437,4 por ciento y la no primaria en 1,7 por ciento.
- El sector acumuló durante 2013, una expansión de 18 por ciento, respecto a 2012, básicamente, por la mayor actividad tanto del subsector primario (19,1 por ciento) como no primario (16,9 por ciento).

CUADRO N° 7
SECTOR MANUFACTURA 1/
(Variación % real respecto a similar periodo del año anterior)

Ramas de actividad	Estructura porcentual 2012 2/	Diciembre		Enero - Diciembre	
		Var.%	Contribución 3/	Var.%	Contribución 3/
MANUFACTURA PRIMARIA	50,3	437,4	134,3	19,1	9,6
Harina y aceite de pescado	21,2	6 772,9	135,1	58,1	12,3
Conservas y productos congelados de pescado	20,3	-24,0	-3,8	-22,4	-4,6
Azúcar	8,8	23,5	3,0	21,0	1,8
MANUFACTURA NO PRIMARIA	49,7	1,7	1,2	16,9	8,4
Alimentos y Bebidas	3,3	569,1	3,6	32,0	1,1
Hortalizas/Frutas congeladas	1,4	615,4	3,0	26,1	0,4
Arroz pilado	1,6	-	-	40,8	0,6
Alcohol etílico	0,3	411,3	0,6	14,9	0,0
Sustancias y Productos Químicos	7,7	-1,0	-0,1	16,2	1,2
Oxígeno	6,4	-2,0	-0,2	18,8	1,2
Nitrógeno	1,0	8,2	0,1	6,0	0,1
Acetileno	0,3	-3,0	0,0	-6,3	0,0
Fabricación Metales Básicos	38,7	-4,0	-2,3	15,7	6,1
Productos siderúrgicos	38,7	-4,0	-2,3	15,7	6,1
SECTOR MANUFACTURA	100,0	135,5	135,5	18,0	18,0

1/ Cifras preliminares.

2/ A precios de 1994.

3/ En puntos porcentuales.

Fuente: Ministerio de Agricultura y Riego y empresas industriales.

Elaboración: BCRP, Sucursal Trujillo. Departamento de Estudios Económicos.

- El significativo avance mensual de la manufactura primaria (437,4 por ciento) se sustentó, básicamente, en la mayor producción de harina y aceite de pescado, favorecida por la amplia disponibilidad de materia prima. Por su parte, las industrias de conservas y congelados de pescado y de refinación de azúcar, registraron comportamientos mixtos: la primera, decreció 24 por ciento; mientras que la segunda se expandió en 23,5 por ciento.
- Durante 2013, la industria primaria creció 19,1 por ciento, impulsada por la mayor actividad de las industrias de harina y aceite de pescado (58,1 por ciento) y de refinación de azúcar (21 por ciento); en contraste, la industria de conservas y congelados de pescado declinó 22,4 por ciento; en todos los casos ligados a factores de oferta, particularmente, disponibilidad de materia prima.



- La manufactura no primaria continuó en su senda expansiva, por octavo mes consecutivo. En diciembre, creció 1,7 por ciento, respecto a similar mes de 2012, básicamente, por la mayor actividad de la industria de alimentos y bebidas (569,1 por ciento). Las otras ramas industriales, por el contrario, registraron retrocesos: la industria siderúrgica, cayó en 4 por ciento; y de sustancias y productos químicos, en 1 por ciento.
- Al concluir el 2013, la industria no primaria acumuló un crecimiento anual de 16,9 por ciento, por la mayor producción en todas las ramas industriales. La industria molinera de arroz pilado, creció 40,8 por ciento; la agroindustria de congelados de frutas y hortalizas, 26,1 por ciento; de productos químicos básicos, 16,2 por ciento; la rama siderúrgica, 15,7 por ciento; y 14,9 por ciento, la producción de alcohol etílico.

GRÁFICO N° 4
CRECIMIENTO DE LA MANUFACTURA NO PRIMARIA
 (Variación % real respecto a similar mes del año anterior)

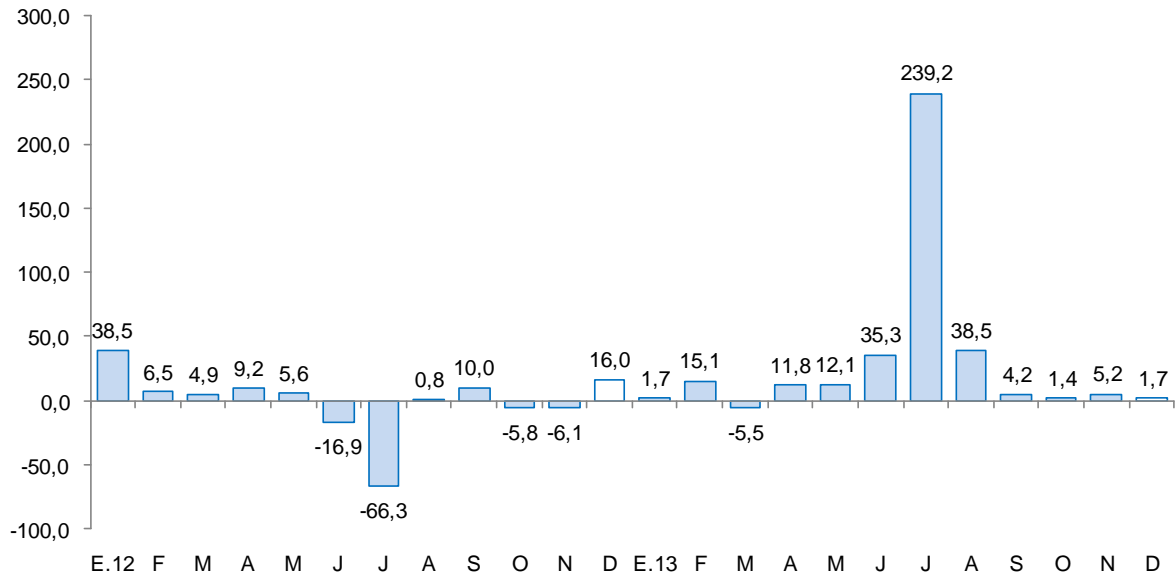

FUENTE: Ministerio de Agricultura y Riego y empresas industriales.

2.2 Sector construcción

- Los **despachos de cemento** disminuyeron en diciembre 13,6 por ciento y acumulan durante 2013 una caída anual de 2,8 por ciento. Sustentan este comportamiento, la menor inversión pública regional y la desaceleración de obras en el sector privado, principalmente, proyectos inmobiliarios.



GRÁFICO N° 5
CRECIMIENTO DESPACHOS DE CEMENTO
 (Variación % real respecto a similar mes del año anterior)

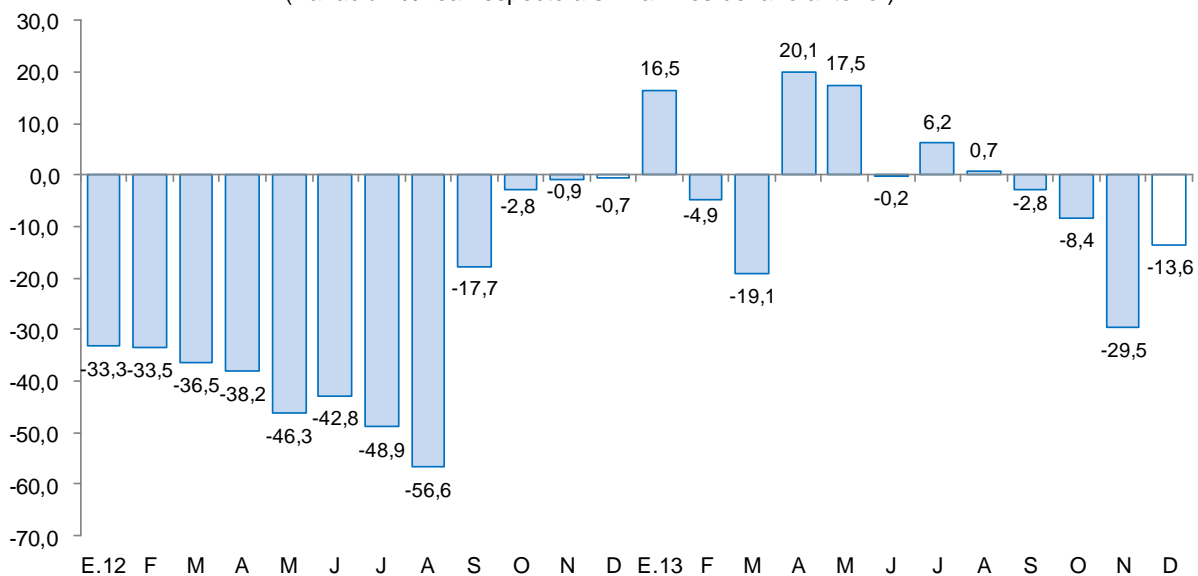

FUENTE: Cementos Pacasmayo S.A.A.

2.3 Arribos a los establecimientos de hospedaje

- El número de arribos a establecimientos de hospedaje de la región ascendió en diciembre a 91,2 mil, 9,6 por ciento más de lo registrado en igual mes de 2012. El arribo de turistas nacionales, que representan el 99 por ciento del total, aumentó en 10,1 por ciento, mientras que el arribo de turistas extranjeros, por el contrario, disminuyó en 34,9 por ciento.
- Durante el 2013, los arribos totalizaron 992,4 mil, 1,9 por ciento menos de lo registrado en 2012. Los arribos extranjeros y nacionales disminuyeron en 28,7 por ciento y 1 por ciento, respectivamente.

GRÁFICO N° 6
CRECIMIENTO DE ARRIBOS A ESTABLECIMIENTOS DE HOSPEDAJE
 (Variación %)

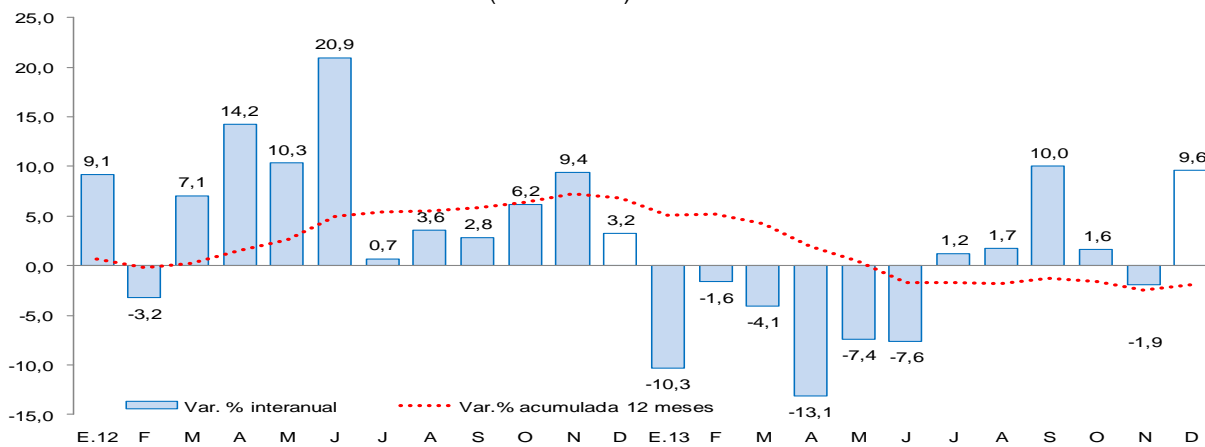

FUENTE : Encuesta Mensual de Establecimiento de Hospedajes Temporal - MINCETUR



III. ASPECTOS LABORALES

1. Empleo

- El empleo en la ciudad de Chimbote, en empresas privadas formales con 10 a más trabajadores, se contrajo 0,7 por ciento en diciembre. El descenso se generó en las actividades de la industria manufacturera (-6,7 por ciento) y transportes, almacenamiento y comunicaciones (-2,8 por ciento). Atenuó la caída, el mayor empleo en las actividades extractiva (39,6 por ciento), servicios (2,7 por ciento) y comercio (1,2 por ciento).
- Durante 2013, el empleo se contrajo 3,7 por ciento, por los descensos registrados en las actividades de transportes (-13,9 por ciento) y la industria manufacturera (-9,2 por ciento). Por el contrario, creció el empleo en los sectores comercio (5,4 por ciento), servicios (2,4 por ciento) y extractiva (1,9 por ciento).

CUADRO N° 8
CIUDAD DE CHIMBOTE: ÍNDICE MENSUAL DE EMPLEO EN EMPRESAS PRIVADAS FORMALES DE 10 Y MÁS TRABAJADORES POR RAMA DE ACTIVIDAD ECONÓMICA 1/
 (Octubre 2010=100)

	DICIEMBRE			ENERO - DICIEMBRE		
	2012	2013 ^{1/}	Var.%	2012	2013	Var.%
Extractiva 2/	155,5	217,1	39,6	142,4	145,1	1,9
Industria manufacturera	96,0	89,6	-6,7	101,9	92,5	-9,2
Comercio	119,2	120,6	1,2	111,2	117,3	5,4
Transp., almac., y comun.	98,0	95,3	-2,8	123,4	106,3	-13,9
Servicios 3/	119,0	122,2	2,7	107,9	110,5	2,4
Total	107,9	107,1	-0,7	107,4	103,4	-3,7

Nota: La información corresponde al primer día de cada mes.

1/ Cifras preliminares.

2/ Conformada por las subramas agricultura, pesca y minería.

3/ Conformada por las subramas servicios prestados a empresas, restaurantes y hoteles, establecimientos financieros, enseñanza, servicios sociales y comunales; y electricidad, gas y

FUENTE: MTPE – Encuesta Nacional de Variación Mensual del Empleo (ENVME).

ELABORACIÓN: BCRP, Sucursal Trujillo. Departamento de Estudios Económicos.

GRÁFICO N° 7
CIUDAD DE CHIMBOTE: EMPLEO FORMAL URBANO EN EMPRESAS DE 10 A MÁS TRABAJADORES
 (Variación % respecto a similar mes del año anterior)

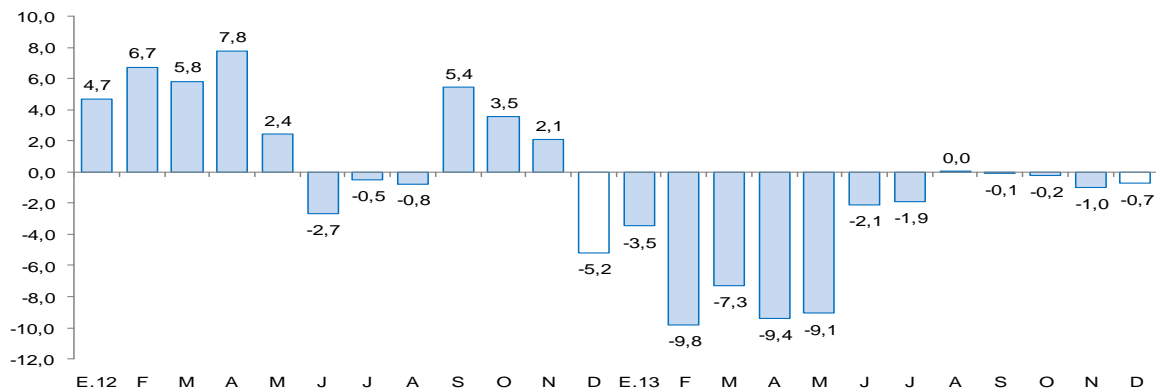

FUENTE: Ministerio de Trabajo y Promoción del Empleo.



- El empleo en la ciudad de Huaraz, en empresas privadas formales con 10 a más trabajadores, disminuyó en diciembre 10,3 por ciento interanual, y acumula en el 2013 una caída de 5,5 por ciento. El descenso se genera de manera continua desde el mes de febrero de 2013 y se registra, principalmente, en las actividades extractiva y de servicios.

CUADRO N° 9
CIUDAD DE HUARAZ: ÍNDICE MENSUAL DE EMPLEO EN EMPRESAS PRIVADAS FORMALES DE 10 Y MÁS TRABAJADORES POR RAMA DE ACTIVIDAD ECONÓMICA 1/

	DICIEMBRE			ENERO - DICIEMBRE		
	2012	2013 ^{1/}	Var.%	2012	2013	Var.%
Extractiva 2/	99,7	61,0	-38,9	98,3	77,6	-21,0
Industria manufacturera	-	-	-	-	-	-
Comercio	106,7	105,3	-1,3	101,7	104,6	2,9
Transp., almac., y comun.	126,0	129,4	2,7	122,0	126,6	3,8
Servicios 3/	133,2	132,8	-0,3	122,2	120,6	-1,3
Total	117,2	105,1	-10,3	110,4	104,3	-5,5

Nota: La información corresponde al primer día de cada mes. El análisis de la ciudad se inició en el año 2003.

1/ Cifras preliminares.

2/ Conformada por las subramas agricultura, pesca y minería.

3/ Conformada por las subramas servicios prestados a empresas, restaurantes y hoteles, establecimientos financieros, enseñanza, servicios sociales y comunales; y electricidad, gas y agua.

FUENTE: MTPE – Encuesta Nacional de Variación Mensual del Empleo (ENVME).

ELABORACIÓN: BCRP, Sucursal Trujillo. Departamento de Estudios Económicos.

GRÁFICO N° 8
CIUDAD DE HUARAZ: EMPLEO FORMAL URBANO EN EMPRESAS DE 10 A MÁS TRABAJADORES
 (Variación % respecto a similar mes del año anterior)

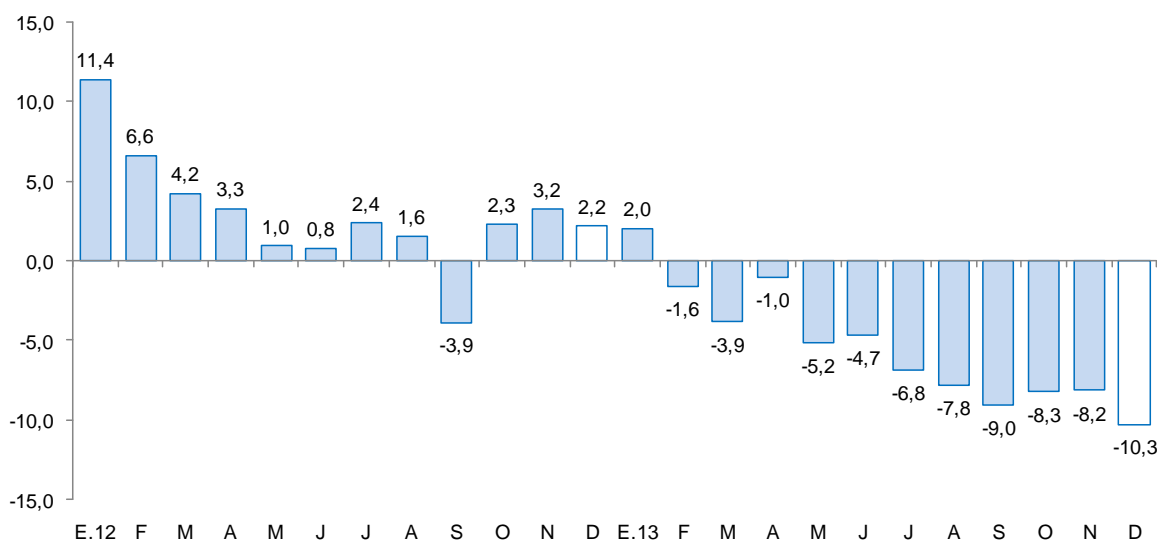

FUENTE: Ministerio de Trabajo y Promoción del Empleo.

2. Afiliaciones al Sistema Privado de Pensiones (SPP)

- En diciembre, se afiliaron al Sistema Privado de Pensiones (SPP) 137 personas, 61,1 por ciento menos, respecto a lo registrado en igual mes del año pasado. Al finalizar el mes, el total de afiliados activos es de 143,7 mil personas, 1,7 por ciento por encima de similar mes de 2012.

GRÁFICO N° 8
AFILIADOS ACTIVOS EN EL SISTEMA PRIVADO DE PENSIONES
(Variación % respecto a similar mes del año anterior)

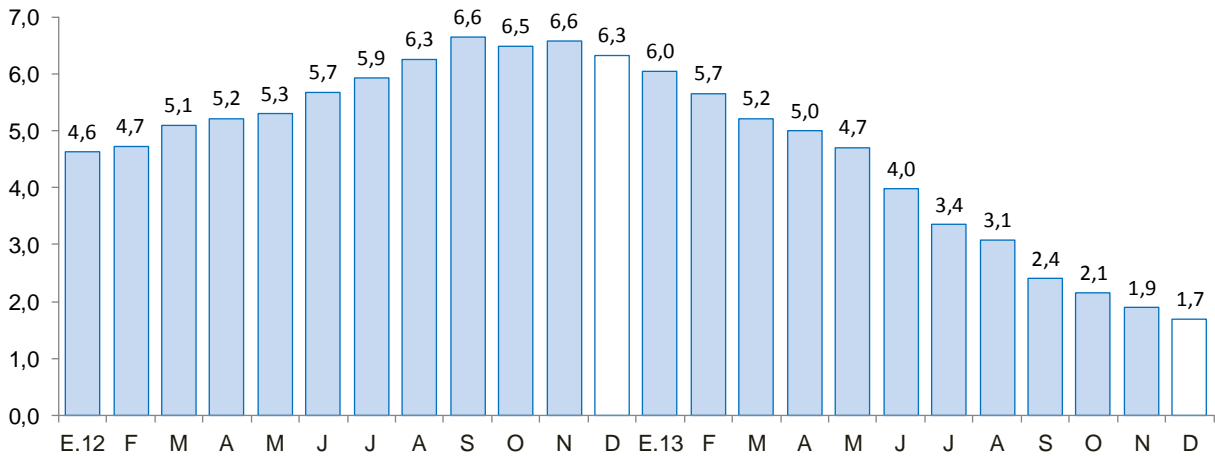

FUENTE: Superintendencia de Banca, Seguros y AFP.

IV. SECTOR EXTERNO

1. Exportaciones

- Las exportaciones de Ancash totalizaron en diciembre US\$ 430,8 millones, 23,5 por ciento más, respecto a igual mes del pasado año. Las exportaciones tradicionales y no tradicionales aumentaron en 24,1 por ciento y 2,4 por ciento, respectivamente.
- En las exportaciones tradicionales (US\$ 421,3 millones), el aumento se debe al mayor valor exportado de productos pesqueros (14,1 veces) y mineros (10,6 por ciento). En el primer grupo, destaca la expansión de harina de pescado (13,4 veces); mientras que en el segundo grupo, molibdeno (387 por ciento) y cobre (16,3 por ciento). En todos los casos incidió el mayor volumen embarcado que más que compensó la caída en los precios internacionales.
- En las exportaciones no tradicionales (US\$ 9,5 millones), la expansión interanual se sustenta, principalmente, en el mayor valor exportado de productos agropecuarios (58,5 por ciento), donde destacan mangos (153,1 por ciento) y espárragos frescos (66,8 por ciento).

CUADRO Nº 9
ANCASH: EXPORTACIONES POR GRUPO DE PRODUCTOS 1/
 (Valor FOB en miles de US\$)

TIPO	Estructura		DICIEMBRE			ENERO - DICIEMBRE			
	%	2012	2013	Var. %	Contribución 2/	2012	2013	Var. %	Contribución 2/
PRODUCTOS TRADICIONALES	96,4	339 510	421 316	24,1	23,5	4 688 691	4 164 586	-11,2	-10,8
Agrícolas	0,0	0	0	-	-	0	131	-	-
Mineros	81,5	335 982	371 543	10,6	10,2	3 963 615	3 712 639	-6,3	-5,2
Pesqueros	14,9	3 528	49 773	1310,9	13,3	725 076	451 817	-37,7	-5,6
PRODUCTOS NO TRADICIONALES	3,6	9 287	9 509	2,4	0,1	176 715	152 441	-13,7	-0,5
Agropecuario	0,7	2 950	4 677	58,5	0,5	35 411	55 230	56,0	0,4
Maderas y papeles	0,0	60	359	501,1	0,1	1 700	1 055	-37,9	0,0
Metal - mecánico	0,0	733	276	-62,4	-0,1	1 671	2 466	47,6	0,0
Minería no metálica	0,3	1	16	1495,8	0,0	12 947	38	-99,7	-0,3
Pesqueros	1,5	5 021	3 899	-22,3	-0,3	72 564	58 075	-20,0	-0,3
Químicos	0,0	106	25	-76,0	0,0	846	2 112	149,5	0,0
Sidero - metalúrgico y joyería	1,0	289	180	-37,8	0,0	50 883	32 990	-35,2	-0,4
Textiles	0,0	119	47	-60,9	0,0	482	254	-47,3	0,0
Otros	0,0	7	30	312,4	0,0	209	221	5,5	0,0
TOTAL EXPORTACIONES	100,0	348 797	430 824	23,5	23,5	4 865 406	4 317 027	-11,3	-11,3

1/ Cifras preliminares.

2/ En puntos porcentuales.

FUENTE: SUNAT.

ELABORACIÓN: BCRP. Sucursal Trujillo. Departamento de Estudios Económicos.

- En el 2013, las exportaciones acumularon un valor de US\$ 4 317,0 millones, 11,3 por ciento menos de lo exportado en 2012. Las exportaciones no tradicionales y tradicionales acumularon una caída de 13,7 por ciento y 11,2 por ciento, respectivamente.
- En las exportaciones tradicionales, destaca la contracción en molibdeno (-42,6 por ciento), plomo (-37,5 por ciento), harina de pescado (-23 por ciento) y cobre (-6,8 por ciento). En los no tradicionales, disminuyeron, pescado congelado (-77,6 por ciento) y productos siderúrgicos (-35,2 por ciento), principalmente.
- El destino de las exportaciones se concentra en cuatro países que, en conjunto, adquieren el 73,8 por ciento del valor total exportado. El principal mercado es China, que compra el 47,7 por ciento. Le siguen, Japón (8,8 por ciento), Alemania (8,7 por ciento) y Chile (8,5 por ciento), en todos ellos destaca el cobre.

V. CRÉDITO Y DEPÓSITOS

1. Crédito del sistema financiero

- El crédito al sector privado aumentó en diciembre 14,8 por ciento interanual. En la banca múltiple, que canaliza el 70,7 por ciento del crédito total, el crédito creció 17,8 por ciento, mientras que en las instituciones no bancarias, la expansión fue de 2,8 por ciento. Al finalizar el 2013, el crédito acumula un saldo de S/2 587,1 millones, de los cuales, el 75,8 por ciento se encuentra colocado en moneda nacional.



CUADRO Nº 10
CRÉDITO DIRECTO DEL SISTEMA FINANCIERO
(Saldos en miles de nuevos soles)

INSTITUCIONES	Estructura % diciembre 2013	DICIEMBRE		Var.% Real	Contribución 1/
		2012	2013		
Banco de la Nación	4,4	95 529	113 267	15,3	0,7
Agrobanco	1,0	0	25 450	0,0	0,0
Banca Múltiple	70,7	1 510 594	1 829 697	17,8	12,2
Instituciones No Bancarias	23,9	585 315	618 661	2,8	0,7
Cajas Municipales	10,3	267 556	267 023	-3,0	-0,4
Cajas Rurales	1,5	56 130	40 066	-30,6	-0,8
Edpymes	0,3	5 974	6 843	11,4	0,0
Empresas Financieras	11,8	255 656	304 729	15,9	1,9
TOTAL	100,0	2 191 438	2 587 075	14,8	14,8
Corporativo, gran y mediana empresa	27,4	534 266	715 185	30,1	7,3
Pequeña empresa	21,1	492 385	550 247	8,6	1,9
Microempresa	10,0	249 109	260 539	1,7	0,2
Consumo	32,8	731 178	854 958	13,7	4,6
Hipotecario	8,7	185 228	226 138	18,7	1,6
En M/N	75,8	1 658 351	1 961 614	15,0	11,3
En M/E	24,2	533 087	625 461	14,1	3,4

1 / En puntos porcentuales.

FUENTE: Superintendencia de Banca, Seguros y AFP (SBS).

ELABORACION: BCRP, Sucursal Trujillo. Departamento de Estudios Económicos.

- El crédito según tipo, creció 30,1 por ciento para el segmento corporativo, gran y mediana empresa; 18,7 por ciento, el crédito hipotecario; 13,7 por ciento, el crédito de consumo; 8,6 por ciento, para la pequeña empresa; y 1,7 por ciento, para la microempresa.

GRÁFICO Nº 9
CRECIMIENTO DEL CREDITO DIRECTO DEL SISTEMA FINANCIERO
(Variación % real respecto a similar mes del año anterior)

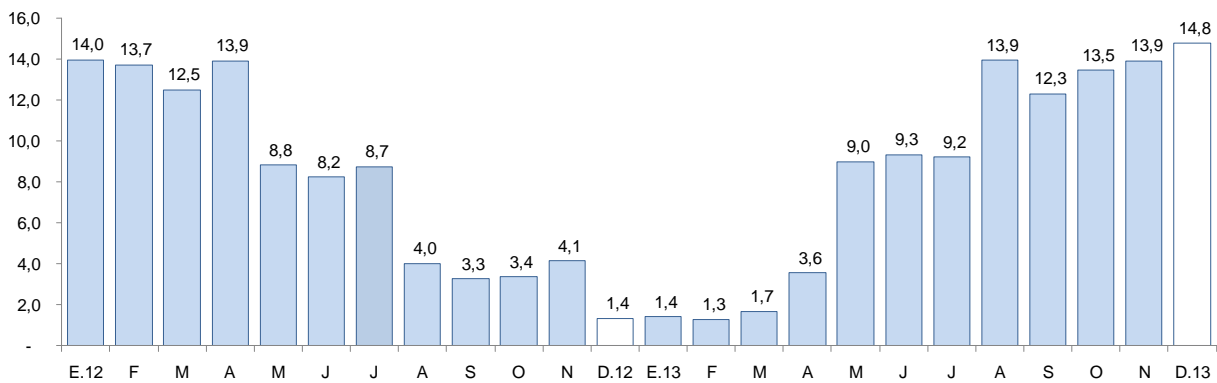

Fuente: Superintendencia de Banca, Seguros y AFP.



- La morosidad en diciembre fue de 4,7 por ciento, 0,7 puntos porcentuales más, respecto al mismo mes de 2012. La morosidad en las instituciones no bancarias (8,9 por ciento) se incrementó en 0,8 puntos porcentuales, respecto a diciembre de 2012; mientras que en la banca múltiple (3,3 por ciento) aumentó en 0,6 puntos porcentuales.

GRÁFICO Nº 10
SISTEMA FINANCIERO: TASA DE MOROSIDAD 1/ 2/

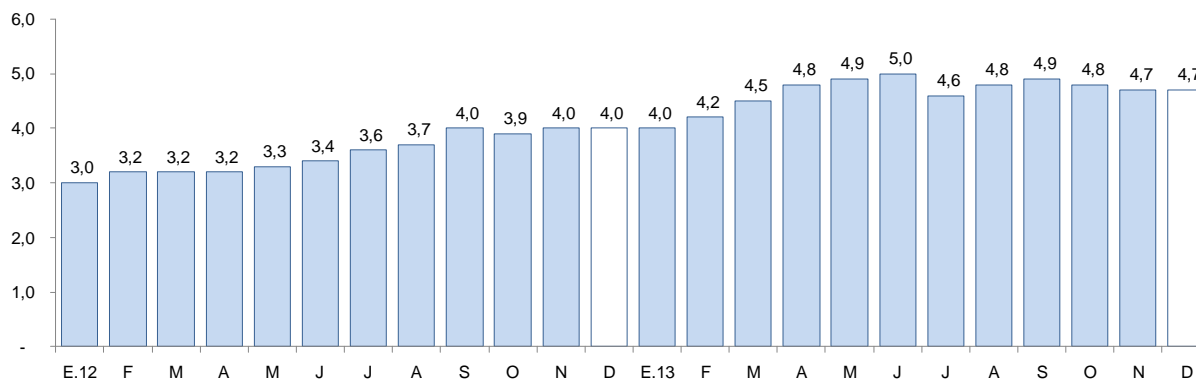

1/ Comprende banca múltiple, instituciones no Bancarias, Banco de la Nación y Agrobanco.

2/ Tasa de morosidad = (créditos vencidos + créditos en cobranza judicial) / colocaciones brutas.

Fuente: Superintendencia de Banca, Seguros y AFP.

2. Depósitos en el sistema financiero

- Los depósitos en el sistema financiero (S/.1 960,9 millones) disminuyeron en diciembre 1,1 por ciento interanual, particularmente, los depósitos en moneda nacional (-4,2 por ciento). Su similar en moneda extranjera, por el contrario, aumentaron en 12,6 por ciento.
- Por tipo de depósitos, la modalidad a la vista se contrajo en 21,8 por ciento. Los depósitos de ahorro y a plazo, por el contrario, aumentaron en 12,3 por ciento y 5,1 por ciento, respectivamente.
- A nivel de instituciones, los depósitos en el Banco de la Nación disminuyeron en 22,8 por ciento, mientras que aumentaron 11,2 por ciento, en la banca múltiple y 3,4 por ciento, en las instituciones no bancarias.

CUADRO Nº 11
DEPÓSITOS DEL SISTEMA FINANCIERO
(Saldos en miles de nuevos soles)

INSTITUCIONES	Estructura % diciembre 2013	DICIEMBRE		Var.% Real	Contribución 1/
		2012	2013		
Banco de la Nación	26,0	641 409	509 611	-22,8	-7,6
Banca Múltiple	61,0	1 045 754	1 196 266	11,2	6,1
Instituciones No Bancarias	13,0	239 811	255 108	3,4	0,4
Cajas Municipales	10,5	195 085	205 114	2,2	0,2
Cajas Rurales	1,8	31 004	34 589	8,5	0,1
Empresas Financieras	0,8	13 721	15 405	9,1	0,1
TOTAL	100,0	1 926 973	1 960 985	-1,1	-1,1
Vista	25,7	625 701	503 580	-21,8	-7,1
Ahorro	40,1	680 236	786 099	12,3	4,4
A Plazos	34,2	621 037	671 303	5,1	1,6
En M/N	79,1	1 572 613	1 550 426	-4,2	-3,4
En M/E	20,9	354 361	410 558	12,6	2,3

1 / En puntos porcentuales.

FUENTE: Superintendencia de Banca, Seguros y AFP (SBS).

ELABORACION: BCRP, Sucursal Trujillo. Departamento de Estudios Económicos.

GRÁFICO Nº 11
CRECIMIENTO DE LOS DEPÓSITOS DEL SISTEMA FINANCIERO
(Variación % real respecto a similar mes del año anterior)

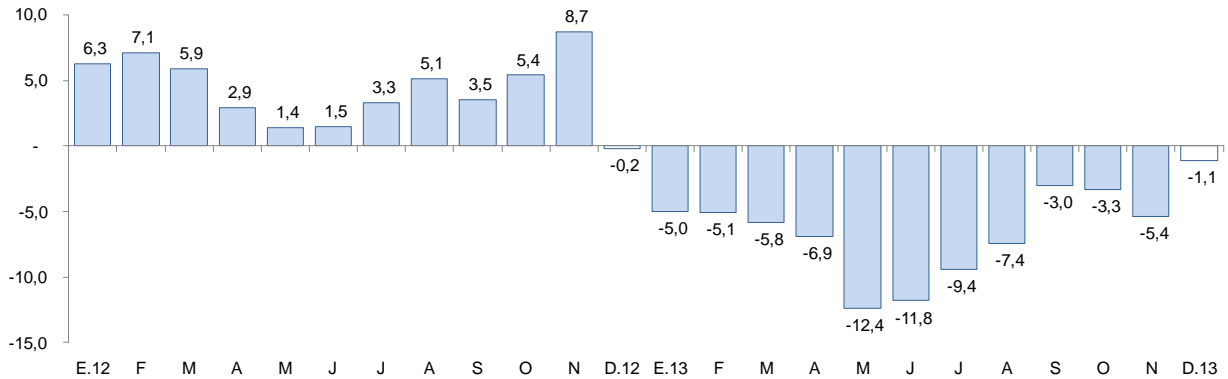

Fuente: Superintendencia de Banca, Seguros y AFP.

VI. FINANZAS PÚBLICAS

1. Consumo público

- El consumo público disminuyó en diciembre 21,0 por ciento interanual, en términos reales, por la caída en el gasto del Gobierno Regional (-29,7 por ciento) y en el gasto de los gobiernos locales (-2,6 por ciento).
- Durante 2013, el consumo público registró una caída anual de 2,9 por ciento, en términos reales, por la contracción del gasto de los gobiernos locales (-6,1 por ciento) y el Gobierno Regional (-1,1 por ciento).

CUADRO Nº 12
CONSUMO PÚBLICO 1/2
(Miles de nuevos soles)

	DICIEMBRE			ENERO-DICIEMBRE		
	2012	2013	Var % real	2012	2013	Var % real
Gobierno Regionales	118 588	85 755	-29,7	735 763	748 298	-1,1
Gobierno Locales	56 125	56 257	-2,6	435 672	420 705	-6,1
Total	174 713	142 011	-21,0	1 171 435	1 169 002	-2,9

1/ Información actualizada al 31 de enero de 2014

2/ Comprende el gasto en remuneraciones y en bienes y servicios

FUENTE: Ministerio de Economía y Finanzas

ELABORACIÓN: BCRP, Sucursal Trujillo. Departamento de Estudios Económicos

2. Inversión pública

- La inversión pública en Ancash, correspondiente a los tres niveles de gobierno, totalizó en diciembre S/. 310,7 millones, 26,2 por ciento menos, respecto a similar mes del pasado año. La inversión se contrajo en el Gobierno Regional (-83,8 por ciento) y Gobierno Nacional (-33,4 por ciento), a diferencia de los gobiernos locales en los que creció 31,0 por ciento.
- Durante 2013, la inversión pública acumuló un total de S/. 1 559 millones, 7,3 por ciento menos, respecto al año anterior. El 67,2 por ciento de la inversión anual fue ejecutada por los gobiernos locales (S/. 1 047,8 millones), con una expansión de 30,2 por ciento, respecto a 2012. Por el contrario, la inversión se contrajo en el Gobierno Regional (-49,1 por ciento) y el Gobierno Nacional (-10,8 por ciento).
- Al finalizar 2013, la inversión ejecutada alcanzó solo el 68,4 por ciento del Presupuesto Institucional Modificado (PIM). En el Gobierno Regional, se invirtió el 99,0 por ciento; en los gobiernos locales, el 69,0 por ciento; y en el Gobierno Nacional, el 37,8 por ciento.

CUADRO Nº 13
INVERSIÓN PÚBLICA 1/ 2/
(Miles de nuevos soles)

	DICIEMBRE			ENERO-DICIEMBRE		
	2012	2013	Var % real	2012	2013	Var % real
Gobierno Nacional	46 916	32 146	-33,4	164 214	150 554	-10,8
Gobierno Regional	177 541	29 566	-83,8	689 849	360 652	-49,1
Gobiernos Locales	184 809	249 035	31,0	782 577	1 047 766	30,2
Total	409 266	310 747	-26,2	1 636 640	1 558 972	-7,3

1/ Información actualizada al 31 de enero de 2014.

2/ Adquisición de activos no financieros.

FUENTE: Ministerio de Economía y Finanzas.

ELABORACIÓN: BCRP, Sucursal Trujillo. Departamento de Estudios Económicos.



GRÁFICO Nº 11
CRECIMIENTO DE LA INVERSIÓN PÚBLICA 1/
 (Variación % real)

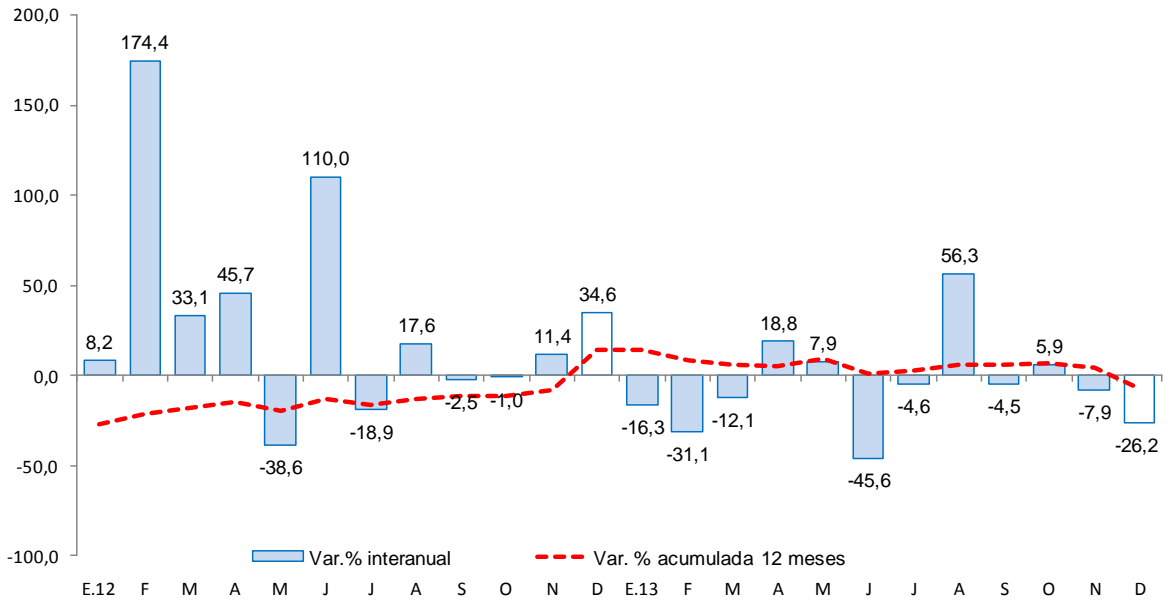

FUENTE: Ministerio de Economía y Finanzas

- El Gobierno Nacional, desembolsó en diciembre S/. 2,9 millones en el proyecto de rehabilitación, remodelación y equipamiento de la Institución Educativa La Libertad, ubicada en el distrito de Huaraz; y S/. 2,3 millones, por el mismo concepto, en la Institución Educativa República Argentina, ubicada en el distrito Nuevo Chimbote.
- En el Gobierno Regional, destaca el desembolso de S/.1, 5 millones, para la construcción del puente Antonio Raymondi en el distrito de Huaraz.
- Los Gobiernos Locales vienen ejecutando obras, principalmente, referidas a transporte (S/. 61,1 millones) y saneamiento (S/. 65,5 millones).



VII. ANEXOS



ANEXO 1

ANCASH: PRODUCCIÓN AGROPECUARIA 1/

(T.m.)

PRODUCTOS	2012												2013												PRODUCTOS	
	ENE	FEB	MAR	ABR	MAY	JUN	JUL	AGO	SET	OCT	NOV	DIC	ENE	FEB	MAR	ABR	MAY	JUN	JUL	AGO	SET	OCT	NOV	DIC		
AGRÍCOLA																									AGRÍCOLA	
Alfalfa	18 146	18 923	19 446	19 827	19 202	18 638	18 247	17 452	16 608	16 686	17 271	18 294	18 582	19 109	19 331	19 322	18 930	18 240	17 704	16 985	16 435	14 322	15 672	16 942	Alfalfa	
Algodón rama	1 870	3 035	1 131	3 130	52	0	0	0	0	0	0	68	758	3 755	1 435	81	0	0	0	0	0	0	0	0	0	Algodón rama
Arroz	0	1 140	8 200	10 200	9 380	790	0	0	0	0	0	0	0	4 240	11 800	15 100	7 100	3 600	0	0	0	0	0	0	0	Arroz
Arveja grano seco	0	0	0	0	0	242	1 066	772	206	27	0	3	0	0	0	0	0	238	925	738	216	3	0	0	Arveja grano seco	
Camote	1 176	1 177	1 380	880	1 019	810	951	2 882	2 107	3 302	4 045	2 087	1 680	1 415	520	2 040	1 200	1 340	3 811	3 231	3 186	1 836	1 716	2 665	Camote	
Caña de azúcar	65 337	62 082	68 574	56 267	70 232	15 772	0	75 482	79 565	73 353	81 182	74 157	66 705	74 344	73 105	74 836	78 740	49 835	54 884	77 863	72 841	82 612	82 328	83 733	Caña de azúcar	
Cebada	0	0	0	0	0	1 615	4 500	3 790	754	2	0	0	0	0	0	0	0	1 762	5 096	3 591	438	15	0	0	Cebada	
Espárrago	1 207	1 255	1 440	1 500	1 555	1 825	1 830	1 915	1 505	1 497	1 435	1 535	1 110	1 185	1 181	1 250	1 189	1 495	1 435	1 290	1 220	1 309	1 280	1 470	Espárrago	
Frijol grano seco	26	8	63	191	204	380	256	368	107	70	28	78	8	14	4	5	187	405	462	199	114	96	93	19	Frijol grano seco	
Maíz amarillo duro	6 235	3 227	5 188	2 446	2 536	4 600	7 721	14 798	9 025	8 910	6 154	5 952	7 187	5 905	3 762	5 241	3 043	3 465	4 695	7 257	7 578	12 023	7 811	8 330	Maíz amarillo duro	
Maíz amiláceo	63	326	344	369	1 475	5 311	3 552	209	0	24	12	50	5	105	639	1 037	2 240	6 364	2 121	192	39	51	44	99	Maíz amiláceo	
Maíz choclo	7 340	4 208	3 775	4 442	8 723	7 635	5 355	619	1 257	748	327	2 668	10 902	7 756	3 955	4 345	9 643	6 726	3 771	2 892	1 810	719	1 403	6 685	Maíz choclo	
Mango	1 090	1 725	2 288	2 843	1 785	0	0	0	0	0	0	615	1 066	1 621	2 270	3 074	0	0	0	0	0	122	1 124	0	Mango	
Palta	3 024	3 599	3 294	3 181	3 066	1 180	775	462	344	411	903	2 863	3 165	3 619	3 344	3 103	2 997	2 117	1 887	1 589	1 246	1 068	937	1 147	Palta	
Papa	3 733	13 736	23 812	27 050	20 009	7 757	4 325	759	401	1 003	1 417	2 273	4 512	8 226	26 371	33 910	18 250	6 681	2 520	565	1 080	1 785	2 641	2 854	Papa	
Trigo	0	0	0	0	0	2 590	8 251	6 365	1 061	7	0	0	0	0	0	0	0	2 779	8 465	7 296	541	0	0	0	Trigo	
Zapallo	363	556	1 251	1 118	938	632	687	312	260	285	415	472	418	645	1 114	1 042	887	1 089	676	637	635	790	898	837	Zapallo	
Otros agrícolas																									Otros agrícolas	
Cebolla	650	613	466	167	2 077	1 660	1 025	1 220	765	1 563	1 401	1 295	467	480	354	293	507	571	1 835	2 987	2 298	1 110	1 460	930	Cebolla	
Lechuga	125	130	135	120	140	162	145	185	210	230	135	140	250	240	78	210	260	250	185	160	140	0	125	130	Lechuga	
Manzana	437	438	422	369	337	200	126	99	40	75	153	498	495	520	522	501	415	351	291	251	183	150	197	453	Manzana	
Maracuyá	665	712	760	784	854	985	598	565	210	70	0	855	639	600	600	518	446	455	422	160	250	220	0	710	Maracuyá	
Melocotón	364	370	349	245	236	225	223	247	209	237	226	386	411	413	368	313	297	257	259	303	266	285	269	441	Melocotón	
Olluco	24	70	135	517	2 214	1 795	371	63	45	21	65	48	79	35	29	604	1 381	2 692	1 089	137	97	128	0	115	Olluco	
Sandía	655	1 000	1 605	1 305	420	1 135	1 060	700	0	0	0	1 650	0	1 070	1 810	992	980	0	620	615	0	0	0	0	Sandía	
Yuca	293	280	567	343	730	518	284	432	505	736	670	701	485	290	610	365	576	226	275	381	443	429	1 372	1 675	Yuca	
Zanahoria	236	309	353	357	279	341	407	777	202	800	535	905	305	432	666	687	196	222	575	1 084	1 673	965	930	736	Zanahoria	
PECUARIO																									PECUARIO	
Carne de ave ^{2/}	2 395	2 512	2 408	2 842	2 207	2 921	2 043	3 192	1 833	3 227	2 088	3 120	2 682	2 701	2 504	2 871	2 741	2 882	2 770	2 342	2 231	2 475	2 446	2 605	Carne de ave ^{2/}	
Carne de ovino ^{2/}	102	102	102	103	101	99	100	100	101	101	101	98	102	102	101	101	102	102	102	102	103	103	104	104	Carne de ovino ^{2/}	
Carne de porcino ^{2/}	97	97	100	100	99	100	95	96	96	98	94	96	97	98	98	98	98	98	99	99	99	100	100	102	Carne de porcino ^{2/}	
Carne de vacuno ^{2/}	670	673	673	675	669	635	634	648	650	652	633	635	670	674	672	689	691	677	679	681	684	685	686	687	Carne de vacuno ^{2/}	
Huevo	1	1	1	1	1	1	1	1	2	2	1	3	2	3	2	2	2	2	2	2	2	2	1	2	Huevo	
Leche	0	0	0	0	0	0	0	0	0	0	0	0	0	0	0	0	0	0	0	0	0	0	0	0	Leche	

1/ Cifras preliminares.

2/ Peso neto.

FUENTE: MINAGRI.

ELABORACION: BCRP. Sucursal Trujillo. Departamento de Estudios Económicos.

ANEXO 2

ANCASH: PRODUCCIÓN PESQUERA 1/
(T.m.)

PRODUCTOS	2012													2013											PRODUCTOS		
	ENE	FEB	MAR	ABR	MAY	JUN	JUL	AGO	SET	OCT	NOV	DIC	ENE-DIC	ENE	FEB	MAR	ABR	MAY	JUN	JUL	AGO	SET	OCT	NOV		DIC	ENE-NOV
PARA CONSUMO HUMANO DIRECTO	21 539	10 236	13 584	26 829	4 341	4 428	7 475	7 723	11 130	9 130	11 579	11 506	139 500	7 796	15 137	8 628	5 724	8 242	9 523	18 152	17 110	11 715	12 996	13 448	9 457	137 928	PARA CONSUMO HUMANO DIRECTO
Fresco	881	848	1 541	1 433	1 556	915	2 347	2 316	3 911	3 457	4 225	2 864	26 294	1 285	559	655	621	706	1 488	2 709	2 776	1 922	1 112	1 598	1 204	16 635	Fresco
Congelado	7 358	3 718	3 121	9 434	1 178	1 715	1 089	974	1 459	1 716	2 838	3 048	37 648	5 004	6 284	3 299	1 933	3 430	1 441	1 189	927	607	625	410	256	25 405	Congelado
Conservas	13 300	5 670	8 922	15 962	1 607	1 798	4 039	4 433	5 760	3 957	4 516	5 594	75 558	1 507	8 294	4 674	3 170	4 106	6 594	14 254	13 407	9 186	11 259	11 440	7 997	95 888	Conservas
PARA HARINA DE PESCADO	105 538	0	0	0	261 936	316 878	234 956	0	0	0	141	5 977	925 426	120 620	210	0	0	281 066	273 114	86 113	1 062	0	0	392 784	448 732	1 603 701	PARA HARINA DE PESCADO
Anchoveta	105 538	0	0	0	261 936	316 878	234 956	0	0	0	141	5 977	925 426	120 620	210	0	0	281 066	273 114	86 113	1 062	0	0	392 784	448 732	1 603 701	Anchoveta

1/ Cifras preliminares.

FUENTE: Ministerio de la Producción, IMARPE - Chimbote

ELABORACIÓN: BCRP, Sucursal Trujillo, Departamento de Estudios Económicos.

ANEXO 3

ANCASH: PRODUCCIÓN MINERA 1/

PRODUCTOS	2012												2013												PRODUCTOS
	ENE	FEB	MAR	ABR	MAY	JUN	JUL	AGO	SET	OCT	NOV	DIC	ENE	FEB	MAR	ABR	MAY	JUN	JUL	AGO	SET	OCT	NOV	DIC	
MINERÍA METÁLICA																									MINERÍA METÁLICA
Cobre (TMF)	30 080	32 117	37 900	32 332	38 136	43 441	40 620	42 809	45 548	46 253	39 978	40 956	24 458	27 563	31 697	30 643	37 688	46 096	45 835	48 302	40 528	47 896	43 568	45 383	Cobre (TMF)
Molibdeno (TMF)	304	466	774	334	578	462	611	341	394	546	279	391	81	417	453	405	304	404	519	400	437	445	174	506	Molibdeno (TMF)
Oro (Onzas troy)	12 572	10 341	9 322	9 484	10 276	10 102	9 939	9 189	8 449	8 299	7 876	7 501	6 589	5 841	7 550	8 004	8 957	9 674	11 552	11 548	12 139	8 084	6 456	506	Oro (Onzas troy)
Plata (Onzas troy)	1 479 672	1 347 611	1 670 826	1 454 966	1 399 005	1 384 172	1 146 887	1 216 063	1 690 572	1 330 589	1 683 847	1 268 224	1 408 216	1 316 407	1 742 773	1 764 485	1 919 733	1 963 420	1 893 359	2 129 178	1 157 497	1 556 158	2 391 024	1 660 234	Plata (Onzas troy)
Plomo (TMF)	1 643	1 378	1 531	1 665	885	2 187	1 632	1 612	2 188	1 968	2 069	1 667	2 077	1 750	1 474	2 067	2 152	1 736	2 359	1 633	1 008	918	2 394	1 873	Plomo (TMF)
Zinc (TMF)	26 363	28 117	29 996	31 901	26 336	31 914	23 652	26 599	30 825	22 831	26 655	25 769	35 155	27 577	32 972	39 172	40 063	44 364	31 851	30 581	13 036	28 550	27 984	27 673	Zinc (TMF)

1/ Cifras preliminares.

FUENTE: MINEM.

ELABORACION: BCRP, Sucursal Trujillo. Departamento de Estudios Económicos.

ANEXO 4

ANCASH: PRODUCCIÓN MANUFACTURERA 1/
(Índice 1994 = 100)

PRODUCTOS	2012												2013												PRODUCTOS		
	ENE	FEB	MAR	ABR	MAY	JUN	JUL	AGO	SET	OCT	NOV	DIC	ENE	FEB	MAR	ABR	MAY	JUN	JUL	AGO	SET	OCT	NOV	DIC		ENE-DIC	
MANUFACTURA PRIMARIA	81,6	27,0	31,1	69,1	77,0	89,4	64,6	18,5	23,8	18,7	24,2	22,8	52,4	35,2	21,2	18,0	80,2	81,7	46,9	30,1	23,5	25,4	115,2	122,7	54,4	MANUFACTURA PRIMARIA	
1512-15 HARINA Y ACEITE DE PESCADO	28,0	0,5	0,8	1,2	68,5	86,0	61,2	0,0	0,0	0,0	0,0	1,6	29,4	0,2	0,0	0,0	66,7	68,8	20,9	0,3	0,0	0,0	96,1	109,3	32,6	1512-15 HARINA Y ACEITE DE PESCADO	
Harina de Pescado	27,7	0,2	0,2	1,0	64,8	78,7	60,1	0,0	0,0	0,0	0,0	1,7	30,9	0,2	0,0	0,0	66,3	69,2	21,7	0,3	0,0	0,0	99,8	114,9	33,6	Harina de Pescado	
Aceite de Pescado	30,4	2,5	4,4	2,0	92,6	133,0	68,6	0,0	0,0	0,0	0,0	0,7	19,8	0,1	0,0	0,0	69,1	66,1	15,5	0,6	0,0	0,0	72,3	72,8	26,4	Aceite de Pescado	
1512 CONSERVAS Y PRODUCTOS CONGELADOS DE PESCADO	821,3	314,1	388,1	1.080,2	73,4	125,0	134,3	149,4	229,1	159,6	232,4	206,8	274,1	452,2	207,0	145,5	154,1	189,9	364,7	330,2	244,0	258,3	260,2	157,1	253,1	1512 CONSERVAS Y PRODUCTOS CONGELADOS DE PESCADO	
Conservas de Pescado	449,5	201,6	304,7	573,7	60,2	75,0	130,5	154,7	198,1	155,4	182,7	162,2	40,4	163,0	112,9	87,1	127,8	203,3	394,1	379,8	275,4	298,8	309,8	183,9	214,7	Conservas de Pescado	
Pescado Congelado	2.238,9	743,2	706,1	3.010,9	123,7	315,6	149,0	129,1	347,6	175,6	422,1	376,9	1.164,9	1.554,6	565,7	368,3	254,4	138,9	252,8	141,2	124,4	103,8	71,0	55,0	399,6	Pescado Congelado	
1542 AZÚCAR	785,2	766,1	740,4	602,3	785,4	196,8	0,0	875,6	950,1	845,6	966,0	843,2	826,7	827,1	830,7	856,9	812,3	597,7	597,7	974,5	849,3	943,7	954,4	1.041,3	842,7	1542 AZÚCAR	
MANUFACTURA NO PRIMARIA	181,2	153,0	190,2	174,8	176,5	134,1	55,8	134,2	154,4	151,6	156,7	175,1	184,3	176,1	179,8	195,4	197,8	181,4	189,3	185,8	161,0	153,8	164,8	178,1	179,0	MANUFACTURA NO PRIMARIA	
1513 CONSERVACION FRUTAS/HORTALIZAS	5.651,9	10.783,3	8.366,7	6.118,5	1.739,6	1.738,2	1.168,1	732,0	1.442,8	1.433,5	870,5	974,7	8.662,2	7.717,3	9.220,7	8.879,7	3.238,3	1.136,4	391,7	800,0	359,7	1.957,9	2.408,1	6.972,9	4.312,1		
1531 PRODUCTOS DE MOLINERÍA	0,0	94,3	678,3	843,8	776,0	65,4	0,0	0,0	0,0	0,0	0,0	0,0	0,0	350,8	976,1	1.249,1	587,3	297,8	0,0	0,0	0,0	0,0	0,0	0,0	0,0	288,4	
Arroz Pilado	0,0	94,3	678,3	843,8	776,0	65,4	0,0	0,0	0,0	0,0	0,0	0,0	0,0	350,8	976,1	1.249,1	587,3	297,8	0,0	0,0	0,0	0,0	0,0	0,0	0,0	288,4	
1551 BEBIDAS ALCOHÓLICAS	122,2	63,5	219,0	262,5	291,8	76,0	0,0	219,7	184,6	200,4	227,6	57,4	0,0	106,8	0,0	183,9	210,0	125,7	222,2	278,5	258,6	265,6	266,4	293,7	184,3	1551 BEBIDAS ALCOHÓLICAS	
Alcohol Etilico	122,2	63,5	219,0	262,5	291,8	76,0	0,0	219,7	184,6	200,4	227,6	57,4	0,0	106,8	0,0	183,9	210,0	125,7	222,2	278,5	258,6	265,6	266,4	293,7	184,3	Alcohol Etilico	
2411 SUSTANCIAS QUÍMICAS BÁSICAS	3.216,9	3.111,9	3.841,8	3.071,2	3.077,5	2.734,0	3.306,4	3.163,6	3.104,5	3.321,8	3.966,7	3.978,6	3.918,8	3.577,5	3.781,3	3.709,0	3.842,4	3.451,8	4.061,8	4.306,6	3.748,7	4.091,5	3.947,3	3.937,9	3.864,6	2411 SUSTANCIAS QUÍMICAS BÁSICAS	
Oxígeno	3.456,7	3.302,4	4.156,0	3.165,0	3.157,9	2.769,6	3.368,1	3.173,6	3.200,4	3.448,5	4.074,3	4.333,5	4.202,4	3.932,6	3.987,4	3.933,6	4.038,2	3.590,7	4.305,3	4.596,7	4.026,0	4.333,2	4.221,6	4.245,4	4.117,8	Oxígeno	
Nitrógeno	50.797,4	54.241,6	59.758,6	60.938,5	62.022,9	55.654,2	69.303,4	70.710,1	61.877,9	64.910,3	85.530,8	59.690,7	64.440,7	48.534,8	70.934,1	65.754,5	73.200,6	67.703,6	69.375,7	73.397,1	62.461,2	73.956,2	66.323,5	64.601,4	66.723,6	Nitrógeno	
Acetileno	529,0	506,3	547,0	634,5	658,9	717,1	718,5	738,2	627,2	616,0	636,2	519,7	590,4	497,4	544,4	574,9	571,4	600,4	732,8	648,5	510,7	609,6	592,4	504,1	581,4	Acetileno	
2710 INDUSTRIA DE HIERRO Y ACERO	156,4	119,2	140,2	128,5	137,6	114,8	32,0	113,8	134,5	129,9	131,0	151,0	151,3	137,2	122,8	132,2	157,2	153,5	164,8	158,5	137,5	125,3	137,2	145,0	143,6	2710 INDUSTRIA DE HIERRO Y ACERO	
Productos Siderúrgicos	156,4	119,2	140,2	128,5	137,6	114,8	32,0	113,8	134,5	129,9	131,0	151,0	151,3	137,2	122,8	132,2	157,2	153,5	164,8	158,5	137,5	125,3	137,2	145,0	143,6	Productos Siderúrgicos	
TOTAL	104,2	55,6	67,3	93,1	99,6	99,6	62,6	44,8	53,5	48,9	54,3	57,4	82,4	67,2	57,2	58,3	106,9	104,4	79,3	65,5	54,8	54,6	126,5	135,3	82,7	TOTAL	

1/ Cifras preliminares.

FUENTE: Ministerio de la Producción y Empresas.

ELABORACIÓN: BCRP. Sucursal Trujillo. Departamento de Estudios Económicos.

ANEXO 5

ANCASH: PRODUCCIÓN MANUFACTURERA 1/
(Variaciones porcentuales)

PRODUCTOS	2012												2013												PRODUCTOS	
	ENE	FEB	MAR	ABR	MAY	JUN	JUL	AGO	SET	OCT	NOV	DIC	ENE	FEB	MAR	ABR	MAY	JUN	JUL	AGO	SET	OCT	NOV	DIC		ENE - DIC
MANUFACTURA PRIMARIA	39,8	-13,0	-55,0	-47,0	15,7	34,1	57,4	-49,9	-13,3	-34,0	-58,3	-86,1	-35,8	30,4	-31,9	-73,9	4,1	-8,6	-27,4	63,0	-1,3	35,8	375,6	437,4	19,1	MANUFACTURA PRIMARIA
1512-15 HARINA Y ACEITE DE PESCADO	-9,8	-15,1	-21,0	-98,7	116,4	118,6	531,3	-100,0	-	-	-99,9	-99,0	4,9	-64,0	-100,0	-100,0	-2,7	-19,9	-65,8	-	-	-	282.225,4	6.772,9	58,1	1512-15 HARINA Y ACEITE DE PESCADO
Harina de Pescado	-10,4	-67,3	-79,5	-98,8	107,3	102,0	489,1	-100,0	-	-	-99,9	-98,8	11,6	2,5	-100,0	-100,0	2,3	-12,0	-63,8	-	-	-	288.028,1	6.574,1	72,1	Harina de Pescado
Aceite de Pescado	-6,3	214,6	356,5	-97,8	170,3	219,5	966,3	-100,0	-	-	-99,9	-99,6	-34,9	-94,4	-100,0	-100,0	-25,4	-50,3	-77,3	-	-	-	239.033,3	9.796,6	-5,4	Aceite de Pescado
1512 CONSERVAS Y PRODUCTOS CONGELADOS DE PESCADO	135,7	-29,9	-63,0	56,4	-85,5	-67,2	-67,2	-70,0	-52,9	-60,0	-32,9	-16,3	-66,6	43,9	-46,7	-86,5	110,1	51,9	171,5	121,1	6,5	61,8	11,9	-24,0	-22,4	1512 CONSERVAS Y PRODUCTOS CONGELADOS DE PESCADO
Conservas de Pescado	39,6	-54,1	-60,7	5,0	-89,2	-77,9	-62,0	-54,2	-37,3	-58,3	-50,0	-25,9	-91,0	-19,2	-63,0	-84,8	112,4	171,0	202,0	145,5	39,0	92,2	69,6	13,4	-2,7	Conservas de Pescado
Pescado Congelado	398,2	53,5	-66,3	142,8	-58,6	-41,2	-77,5	-88,4	-69,4	-65,0	55,0	6,4	-48,0	109,2	-19,9	-87,8	105,7	-56,0	69,6	9,4	-64,2	-40,9	-83,2	-85,4	-45,1	Pescado Congelado
1542 AZÚCAR	-7,0	70,3	-5,5	-24,7	6,2	-73,6	-100,0	15,8	-	69,1	25,1	0,9	5,3	8,0	12,2	42,3	3,4	203,7	-	11,3	-10,6	11,6	-1,2	23,5	21,0	1542 AZÚCAR
MANUFACTURA NO PRIMARIA	45,7	7,3	13,2	15,5	2,5	-16,6	-66,7	0,8	9,6	-6,5	-5,8	17,1	1,7	15,1	-5,5	11,8	12,1	35,3	239,2	38,5	4,2	1,4	5,2	1,7	16,9	MANUFACTURA NO PRIMARIA
1513 CONSERVACION FRUTAS/HORTALIZAS	-37,2	18,6	-17,1	51,2	-48,8	71,5	-38,8	9,1	60,5	139,5	-32,4	-50,4	53,3	-28,4	10,2	45,1	86,2	-34,6	-66,5	9,3	-75,1	36,6	176,6	615,4	26,1	1513 CONSERVACION FRUTAS/HORTALIZAS
1531 PRODUCTOS DE MOLINERIA	-	-49,3	-33,1	-27,7	72,1	-59,5	-	-	-	-	-	-	-	271,9	43,9	48,0	-24,3	355,7	-	-	-	-	-	-	40,8	1531 PRODUCTOS DE MOLINERIA
Arroz Pllado	-	-49,3	-33,1	-27,7	72,1	-59,5	-	-	-	-	-	-	-	271,9	43,9	48,0	-24,3	355,7	-	-	-	-	-	-	40,8	Arroz Pllado
1551 BEBIDAS ALCOHÓLICAS	-56,3	-57,0	-21,3	-2,8	1,7	-17,2	-100,0	-12,3	-	-	-	50,7	-100,0	68,1	-100,0	-29,9	-28,0	65,3	-	26,8	40,1	32,5	17,0	411,3	14,9	1551 BEBIDAS ALCOHÓLICAS
Alcohol Etilico	-56,3	-57,0	-21,3	-2,8	1,7	-17,2	-100,0	-12,3	-	-	-	50,7	-100,0	68,1	-100,0	-29,9	-28,0	65,3	-	26,8	40,1	32,5	17,0	411,3	14,9	Alcohol Etilico
2411 SUSTANCIAS QUÍMICAS BÁSICAS	-11,1	-5,8	8,0	10,8	-13,9	-20,2	-1,1	8,3	-0,8	0,0	44,8	61,3	21,8	15,0	-1,6	20,8	24,9	26,3	22,8	36,1	20,8	23,2	-0,5	-1,0	16,2	2411 SUSTANCIAS QUÍMICAS BÁSICAS
Oxígeno	-11,4	-7,1	8,6	6,5	-19,4	-25,0	-5,9	3,5	-3,1	-3,1	48,2	70,3	21,6	19,1	-4,1	24,3	27,9	29,6	27,8	44,8	25,8	25,7	3,6	-2,0	18,8	Oxígeno
Nitrógeno	-13,7	2,6	8,3	44,6	34,7	12,7	30,7	44,2	21,0	28,4	39,6	23,8	26,9	-10,5	18,7	7,9	18,0	21,7	0,1	3,8	0,9	13,9	-22,5	8,2	6,0	Nitrógeno
Acetileno	8,9	2,0	-8,2	16,1	7,6	5,3	17,8	8,2	-11,4	-5,3	0,8	-0,3	11,6	-1,7	-0,5	-9,4	-13,3	-16,3	2,0	-12,1	-18,6	-1,0	-6,9	-3,0	-6,3	Acetileno
2710 INDUSTRIA DE HIERRO Y ACERO	63,5	10,9	14,8	16,7	5,8	-16,0	-77,8	-0,5	10,6	-8,5	-13,5	11,1	-3,3	15,1	-12,4	2,8	14,3	33,7	414,4	39,4	2,2	-3,5	4,8	-4,0	15,7	2710 INDUSTRIA DE HIERRO Y ACERO
Productos Siderúrgicos	63,5	10,9	14,8	16,7	5,8	-16,0	-77,8	-0,5	10,6	-8,5	-13,5	11,1	-3,3	15,1	-12,4	2,8	14,3	33,7	414,4	39,4	2,2	-3,5	4,8	-4,0	15,7	Productos Siderúrgicos
TOTAL	42,0	-1,9	-29,1	-33,1	10,4	13,4	-9,5	-23,9	0,4	-16,8	-34,4	-64,5	-21,0	20,8	-14,9	-37,3	7,3	4,8	26,6	46,3	2,3	11,6	132,8	135,5	18,0	TOTAL

1/ Cifras preliminares.

FUENTE: Ministerio de la Producción y Empresas.

ELABORACIÓN: BCRP. Sucursal Trujillo. Departamento de Estudios Económicos.

ANEXO 6

ANCASH: EXPORTACIONES POR TIPO DE PRODUCTO 1/

(Miles de US\$ FOB)

TIPO	2012												2013												TIPO
	ENE	FEB	MAR	ABR	MAY	JUN	JUL	AGO	SET	OCT	NOV	DIC	ENE	FEB	MAR	ABR	MAY	JUN	JUL	AGO	SET	OCT	NOV	DIC	
Productos Tradicionales	405 967	379 185	438 298	306 730	404 566	359 982	304 202	397 228	374 210	543 435	435 377	339 510	238 864	237 075	318 250	226 945	323 219	340 488	354 754	564 697	414 594	364 415	359 968	421 316	Productos Tradicionales
Agrícolas	0	0	0	0	0	0	0	0	0	0	0	0	0	0	0	0	0	66	65	0	0	0	0	0	Agrícolas
Mineros	286 802	309 632	393 448	271 698	392 881	268 394	208 322	294 972	319 583	491 151	390 751	335 982	236 911	217 699	292 442	207 923	317 826	319 076	266 257	436 386	363 145	330 935	352 495	371 543	Mineros
Pesqueros	119 166	69 553	44 850	35 032	11 685	91 589	95 881	102 256	54 627	52 284	44 626	3 528	1 953	19 376	25 808	19 022	5 393	21 346	88 432	128 311	51 449	33 480	7 473	49 773	Pesqueros
Productos no tradicionales	13 885	16 370	16 792	11 789	15 455	30 779	13 967	14 118	13 065	12 200	8 911	9 287	8 552	13 764	10 738	15 530	8 888	16 204	10 615	16 541	13 098	17 288	11 565	9 509	Productos no tradicionales
Agropecuario	2 615	2 173	3 170	2 833	2 054	2 974	2 915	3 931	3 617	3 304	2 876	2 950	3 424	2 003	4 593	4 169	4 888	4 296	6 513	6 719	5 028	4 647	4 275	4 677	Agropecuario
Maderas y papeles	127	148	153	133	261	125	146	280	0	0	267	60	49	137	0	173	140	0	1	0	135	10	50	359	Maderas y papeles
Metal - mecánico	0	53	58	0	0	215	209	61	14	276	53	733	45	32	92	92	386	343	123	250	181	83	563	276	Metal - mecánico
Minería no metálica	2	1	9	1	4	12 900	2	2	0	0	25	1	6	0	1	1	1	0	0	0	1	0	12	16	Minería no metálica
Pesqueros	6 809	9 354	7 844	4 799	8 034	8 316	4 499	3 886	3 465	5 158	5 377	5 021	4 502	4 498	5 752	4 167	2 989	4 944	3 733	4 789	6 859	6 073	5 869	3 899	Pesqueros
Químicos	88	54	235	125	111	42	18	36	0	31	0	106	151	175	64	183	332	146	0	0	662	174	199	25	Químicos
Sidero - metalúrgico y joyería	4 241	4 583	5 303	3 886	4 958	6 194	6 102	5 730	5 922	3 406	268	289	358	6 898	225	6 726	129	6 448	233	4 778	186	6 277	554	180	Sidero - metalúrgico y joyería
Textiles	0	4	14	12	25	9	77	138	33	13	37	119	16	21	9	19	23	26	12	3	17	25	36	47	Textiles
Otros	4	0	5	0	9	4	0	54	13	11	8	7	0	0	4	0	0	1	0	1	29	0	7	30	Otros
Otros 2/	0	0	27	0	0	0	19	16	33	0	0	0	0	0	51	51	0	0	0	48	0	0	0	0	Otros 2/
TOTAL EXPORTACIONES	419 853	395 555	455 117	318 519	420 021	390 762	318 189	411 362	387 308	555 635	444 288	348 797	247 415	250 839	329 039	242 526	332 108	356 692	365 369	581 285	427 692	381 703	371 534	430 824	TOTAL EXPORTACIONES

1/ Cifras preliminares.

2/ Comprende al sector agropecuario y petróleo y derivados.

FUENTE: SUNAT.

ELABORACIÓN: BCRP. Sucursal Trujillo. Departamento de Estudios Económicos.

ANEXO 7

ANCASH: EXPORTACIONES DE PRODUCTOS TRADICIONALES 1/
(Miles de US\$ FOB)

TIPO	2012												2013												TIPO
	ENE	FEB	MAR	ABR	MAY	JUN	JUL	AGO	SET	OCT	NOV	DIC	ENE	FEB	MAR	ABR	MAY	JUN	JUL	AGO	SET	OCT	NOV	DIC	
PESQUEROS	119 166	69 553	44 850	35 032	11 685	91 589	95 881	102 256	54 627	52 284	44 626	3 528	1 953	19 376	25 808	19 022	5 393	21 346	88 432	128 311	51 449	33 480	7 473	49 773	PESQUEROS
Harina de pescado																									Harina de pescado
Volumen (TM)	66 489	45 822	29 252	17 614	8 151	27 770	56 027	28 017	23 786	34 533	18 530	2 297	1 210	5 093	8 970	9 372	2 485	11 739	47 232	58 667	31 432	14 112	4 779	35 209	Volumen (TM)
Valor (Miles US\$)	78 320	54 858	34 243	20 826	10 686	35 919	77 697	42 585	36 234	51 811	26 543	3 528	1 953	8 955	16 907	18 102	4 817	21 021	77 279	90 393	48 461	20 395	6 785	47 315	Valor (Miles US\$)
Aceite de pescado																									Aceite de pescado
Volumen (TM)	31 099	9 646	8 170	10 478	803	36 114	11 027	33 569	9 902	506	9 741	0	0	4 227	3 734	352	213	120	4 684	1 654	6 204	295	1 132	Volumen (TM)	
Valor (Miles US\$)	40 846	14 695	10 607	14 206	999	55 670	18 184	59 671	18 393	473	18 084	0	0	10 421	8 900	919	577	325	11 153	37 918	2 988	13 085	688	2 458	Valor (Miles US\$)
MINEROS	286 802	309 632	393 448	271 698	392 881	268 394	208 322	294 972	319 583	491 151	390 751	335 982	236 911	217 699	292 442	207 923	317 826	319 076	266 257	436 386	363 145	330 935	352 495	371 543	MINEROS
Cobre																									Cobre
Volumen (TM)	94 406	109 860	133 997	92 319	152 575	106 168	88 757	132 224	136 160	194 963	139 825	130 718	86 244	90 981	98 719	79 573	123 624	140 100	123 367	176 417	168 172	143 207	164 893	171 172	Volumen (TM)
Valor (Miles US\$)	213 539	256 814	319 835	217 068	333 258	203 960	171 980	259 298	275 824	428 979	303 260	282 919	189 380	183 996	211 894	164 562	235 942	256 803	222 794	329 486	329 019	270 040	322 197	329 137	Valor (Miles US\$)
Molibdeno																									Molibdeno
Volumen (TM)	1 317	1 586	926	931	945	944	991	1 069	1 001	981	922	266	913	216	1 009	644	323	641	596	724	988	655	395	1 445	Volumen (TM)
Valor (Miles US\$)	17 178	21 888	13 119	12 599	12 889	12 643	12 681	12 749	11 009	11 144	9 763	2 841	10 059	2 407	10 947	6 950	3 368	6 876	6 292	6 799	9 104	6 069	3 697	13 835	Valor (Miles US\$)
Oro																									Oro
Volumen (TM)	1	1	2	1	2	1	0	0	0	2	4	1	1	1	1	1	2	1	1	3	1	2	0	1	Volumen (TM)
Valor (Miles US\$)	19 102	12 026	26 399	9 170	22 081	17 739	453	421	221	26 766	53 360	13 811	8 779	12 764	17 948	15 757	28 248	15 586	8 692	62 968	11 415	26 487	1 876	8 384	Valor (Miles US\$)
Plomo																									Plomo
Volumen (TM)	2 641	418	1 566	0	0	1 069	2 669	120	764	265	18	2 562	0	389	353	0	1 511	2 058	705	0	1 867	1 027	0	1 263	Volumen (TM)
Valor (Miles US\$)	10 543	1 457	5 758	0	0	3 353	7 077	130	2 187	948	151	9 644	0	1 270	1 132	0	3 063	5 329	955	0	4 781	3 758	0	5 474	Valor (Miles US\$)
Zinc																									Zinc
Volumen (TM)	42 646	26 044	46 161	53 393	41 578	50 631	26 006	38 074	47 712	38 713	40 286	41 464	42 292	25 360	81 092	35 373	86 194	59 702	52 420	66 240	15 140	44 369	43 293	27 367	Volumen (TM)
Valor (Miles US\$)	25 220	16 236	27 787	30 782	23 444	28 891	14 455	20 973	29 034	22 460	23 288	26 767	28 693	17 262	50 521	20 654	47 206	34 481	27 525	37 133	8 826	24 581	24 725	14 713	Valor (Miles US\$)
Plata																									Plata
Volumen (TM)	0	0	257	260	139	83	586	515	293	405	701	0	0	0	0	0	0	0	0	0	0	0	0	0	Volumen (TM)
Valor (Miles US\$)	0	0	146	195	66	394	743	314	662	426	930	0	0	0	0	0	0	0	0	0	0	0	0	0	Valor (Miles US\$)
Tungsteno																									Tungsteno
Volumen (TM)	53	53	18	82	53	69	53	53	33	23	0	0	0	0	0	0	0	0	0	0	0	0	0	0	Volumen (TM)
Valor (Miles US\$)	1 221	1 211	404	1 883	1 143	1 414	934	1 087	647	428	0	0	0	0	0	0	0	0	0	0	0	0	0	0	Valor (Miles US\$)
OTROS 2/	0	0	0	0	0	0	0	0	0	0	0	0	0	0	51	51	0	66	65	48	0	0	0	0	OTROS 2/
TOTAL	405 967	379 185	438 298	306 730	404 566	359 982	304 202	397 228	374 210	543 435	435 377	339 510	238 864	237 075	318 301	226 996	323 219	340 488	354 754	564 744	414 594	364 415	359 968	421 316	TOTAL

1/ Cifras preliminares.

2/ Comprende algodón, lana y petróleo y derivados.

FUENTE: SUNAT.

ELABORACIÓN: BCRP . Sucursal Trujillo . Departamento de Estudios Económicos.

ANEXO 8

ANCASH: EXPORTACIONES DE PRODUCTOS NO TRADICIONALES 1/
(Miles de US \$ FOB)

TIPO	2012												2013												TIPO	
	ENE	FEB	MAR	ABR	MAY	JUN	JUL	AGO	SET	OCT	NOV	DIC	ENE	FEB	MAR	ABR	MAY	JUN	JUL	AGO	SET	OCT	NOV	DIC		
AGROPECUARIOS	2 615	2 173	3 170	2 833	2 054	2 974	2 915	3 931	3 617	3 304	2 876	2 950	3 424	2 003	4 593	4 169	4 888	4 296	6 513	6 719	5 028	4 647	4 275	4 677	AGROPECUARIOS	
Legumbres	1 699	178	253	632	898	2 162	2 436	3 269	3 139	2 770	2 318	1 645	1 825	161	234	603	3 082	3 212	5 391	5 707	3 931	3 180	2 700	2 414	Legumbres	
Frutas	641	1 661	2 401	1 888	710	360	258	164	260	314	356	1 012	1 411	1 468	3 577	2 942	1 224	401	633	316	217	772	921	1 713	Frutas	
Productos vegetales diversos	253	128	359	271	371	294	161	465	218	219	157	251	175	366	720	559	526	680	489	693	697	679	470	356	Productos vegetales diversos	
Cereales y sus preparaciones	18	143	0	40	0	0	1	1	0	1	41	0	0	0	0	0	0	0	0	50	0	0	0	0	Cereales y sus preparaciones	
Té, café, cacao y esencias	4	63	3	3	2	50	1	0	0	0	3	43	12	8	61	24	56	3	0	3	4	4	184	194	Té, café, cacao y esencias	
Resto	0	0	154	0	72	108	57	32	0	0	0	0	0	0	1	41	0	0	0	0	129	13	0	0	Resto	
PESQUEROS	6 809	9 354	7 844	4 799	8 034	8 316	4 499	3 886	3 465	5 158	5 377	5 021	4 502	4 498	5 752	4 167	2 989	4 944	3 733	4 789	6 859	6 073	5 869	3 899	PESQUEROS	
Crustáceos y moluscos congelados	2 816	3 576	2 502	2 371	2 012	1 937	2 326	1 566	1 188	3 093	4 120	2 427	1 940	3 458	2 010	3 098	1 569	3 795	1 475	2 296	3 880	2 945	4 217	2 374	Crustáceos y moluscos congelados	
Pescado congelado	1 393	2 473	3 631	679	2 289	5 080	40	406	97	74	59	457	629	506	2 365	630	219	0	0	170	192	0	0	0	0	Pescado congelado
Preparaciones y conservas	2 599	3 224	1 711	1 630	3 333	1 131	1 043	1 811	2 074	1 937	1 097	2 041	1 904	534	1 377	439	1 201	1 149	2 258	2 324	2 787	3 128	1 280	1 526	Preparaciones y conservas	
Pescado seco	0	34	0	0	166	16	0	0	0	0	0	0	0	0	0	0	0	0	0	0	0	0	0	0	0	Pescado seco
Resto	0	48	0	119	233	152	1 090	105	106	54	101	97	29	0	0	0	0	0	0	0	0	0	373	0	Resto	
TEXTILES	0	4	14	12	25	9	77	138	33	13	37	119	16	21	9	19	23	26	12	3	17	25	36	47	TEXTILES	
Prendas de vestir y otras confecciones	0	4	14	12	25	9	77	138	33	13	37	108	16	21	0	10	11	0	12	3	17	0	11	47	Prendas de vestir y otras confecciones	
Tejidos	0	0	0	0	0	0	0	0	0	0	0	11	0	0	9	9	12	26	0	0	0	25	25	0	Tejidos	
Hilados	0	0	0	0	0	0	0	0	0	0	0	0	0	0	0	0	0	0	0	0	0	0	0	0	0	Hilados
Fibras textiles	0	0	0	0	0	0	0	0	0	0	0	1	0	0	0	0	0	0	0	0	0	0	0	0	0	Fibras textiles
MADERAS, PAPELES Y SUS MANUFACTURAS	127	148	153	133	261	125	146	280	0	0	267	60	49	137	0	173	140	0	1	0	135	10	50	359	MADERAS, PAPELES Y SUS MANUFACTURAS	
Madera en bruto o en láminas	0	0	0	0	0	0	0	0	0	0	0	0	0	0	0	16	0	0	1	0	0	0	0	73	Madera en bruto o en láminas	
Artículos impresos	0	0	0	0	0	0	0	0	0	0	0	0	0	0	0	0	0	0	0	0	0	10	1	0	Artículos impresos	
Manufacturas de papel y cartón	0	0	0	0	0	0	0	0	0	0	0	0	0	0	0	0	0	0	0	0	0	0	0	0	0	Manufacturas de papel y cartón
Manufacturas de madera	8	12	13	17	17	1	14	17	0	0	30	10	7	10	0	19	7	0	0	0	13	0	8	66	Manufacturas de madera	
Muebles de madera y sus partes	119	135	140	116	244	124	132	263	0	0	236	49	43	127	0	139	134	0	0	0	122	0	41	220	Muebles de madera y sus partes	
QUÍMICOS	88	54	235	125	111	42	18	36	0	31	0	106	151	175	64	183	332	146	0	0	662	174	199	25	QUÍMICOS	
Productos químicos orgánicos e inorgánicos	77	54	117	26	22	0	0	0	0	0	0	0	0	0	0	19	0	0	0	0	0	70	0	0	0	Productos químicos orgánicos e inorgánicos
Artículos manufacturados de plásticos	0	0	0	0	0	0	0	0	0	1	0	0	2	0	0	0	0	0	0	0	0	0	0	0	0	Artículos manufacturados de plásticos
Materias tintóreas, curtiientes y colorantes	10	0	118	99	90	41	18	36	0	31	0	0	28	29	28	56	28	0	0	0	0	0	0	0	0	Materias tintóreas, curtiientes y colorantes
Aceites esenciales, prod. de tocador y tensioactivos	1	0	0	0	0	0	0	0	0	0	0	0	0	0	0	0	0	0	0	0	0	0	0	0	0	Aceites esenciales, prod. de tocador y tensioactivos
Resto	0	0	0	0	0	1	0	0	0	0	0	106	122	146	36	108	304	146	0	0	662	103	199	25	Resto	
MINERALES NO METÁLICOS	2	1	9	1	4	12 900	2	2	0	0	25	1	6	0	1	1	1	0	0	0	1	0	12	16	MINERALES NO METÁLICOS	
Cemento y materiales de construcción	0	0	8	0	0	0	0	0	0	0	25	0	0	0	0	1	1	0	0	0	0	0	1	13	Cemento y materiales de construcción	
Abonos y minerales en bruto	0	0	0	0	0	0	0	0	0	0	0	0	6	0	0	0	0	0	0	0	0	0	0	0	0	Abonos y minerales en bruto
Vidrio y artículos de vidrio	2	0	0	0	0	0	2	2	0	0	0	0	0	0	0	0	1	0	0	0	0	0	0	0	0	Vidrio y artículos de vidrio
Artículos de cerámica	0	1	0	1	4	0	0	0	0	0	0	0	0	0	0	0	0	0	0	0	0	0	11	0	0	Artículos de cerámica
Coque y semicoque de hulla	0	0	0	0	0	12 899	0	0	0	0	0	0	0	0	0	0	0	0	0	0	0	0	0	0	0	Coque y semicoque de hulla
Resto	0	0	1	0	0	1	0	1	0	0	0	1	0	0	1	0	0	0	0	0	1	0	0	3	Resto	
SIDERO - METALÚRGICO Y JOYERÍA	4 241	4 583	5 303	3 886	4 958	6 194	6 102	5 730	5 922	3 406	268	289	358	6 898	225	6 726	129	6 448	233	4 778	186	6 277	554	180	SIDERO - METALÚRGICO Y JOYERÍA	
Productos de hierro	4 199	4 474	5 155	3 537	4 591	5 857	5 860	5 497	5 524	3 196	158	81	220	5 001	33	6 527	29	6 259	39	4 657	27	5 949	75	28	Productos de hierro	
Manufacturas de metales comunes	43	109	146	265	367	336	242	231	398	211	109	209	117	154	191	198	99	189	194	121	156	328	473	152	Manufacturas de metales comunes	
Artículos de joyería	0	0	2	0	0	2	0	2	0	0	0	0	2	0	1	0	0	0	0	0	3	0	6	0	0	Artículos de joyería
Resto	0	0	0	83	0	0	0	0	0	0	0	0	19	1 742	0	0	0	0	0	0	0	0	0	0	0	Resto
METAL - MECÁNICOS	0	53	58	0	0	215	209	61	14	276	53	733	45	32	92	92	386	343	123	250	181	83	562	276	METAL - MECÁNICOS	
Vehículos de carretera	0	0	0	0	0	0	0	0	0	130	0	0	0	0	0	0	0	0	0	0	0	0	2	0	0	Vehículos de carretera
Maquinaria y equipo industrial	0	27	1	0	0	10	206	0	13	0	0	0	17	0	50	24	0	2	0	217	26	0	2	200	Maquinaria y equipo industrial	
Máquinas y aparatos eléctricos, y sus partes	0	0	9	0	0	205	0	0	0	0	0	0	0	0	0	0	0	0	0	0	1	0	0	0	0	Máquinas y aparatos eléctricos, y sus partes
Artículos manufacturados de hierro o acero	0	0	1	0	0	0	0	0	0	1	0	0	0	0	1	0	0	3	0	0	12	0	0	0	0	Artículos manufacturados de hierro o acero
Equipo de uso doméstico	0	0	0	0	0	0	0	0	0	0	0	0	0	0	0	0	0	0	0	0	0	0	0	0	0	Equipo de uso doméstico
Maquinaria y equipo generadores de fuerza	0	0	0	0	0	0	0	0	0	0	0	0	4	0	26	0	0	20	0	1	8	0	4	0	0	Maquinaria y equipo generadores de fuerza
Enseres domésticos de metales comunes	0	0	5	0	0	0	0	61	0	0	0	0	0	0	0	0	0	0	0	0	0	0	0	0	0	Enseres domésticos de metales comunes
Resto	0	26	42	0	0	0	2	0	0	145	53	733	24	32	15	68	386	318	123	32	133	83	555	76	Resto	
OTROS	4	0	5	0	9	4	0	54	13	11	8	7	0	0	4	0	0	1	0	1	29	0	7	30	OTROS	
TOTAL NO TRADICIONALES	13 885	16 370	16 792	11 789	15 455	30 779	13 967	14 118	13 065	12 200	8 911	9 287	8 551	13 764	10 738	15 530	8 888	16 204	10 615	16 541	13 098	17 288	11 565	9 509	TOTAL NO TRADICIONALES	

1/ Cifras preliminares.

FUENTE: SUNAT.

ELABORACION: BCRP, Sucursal Trujillo. Departamento de Estudios

ANEXO 9

**ANCASH: IMPORTACIONES FOB POR EL PUERTO DE CHIMBOTE 1/
(Miles de US\$)**

	2012												2013												
	ENE	FEB	MAR	ABR	MAY	JUN	JUL	AGO	SET	OCT	NOV	DIC	ENE	FEB	MAR	ABR	MAY	JUN	JUL	AGO	SET	OCT	NOV	DIC	
I. Bienes de consumo	0	0	0	0	0	26	0	0	0	0	0	0	0	0	0	0	0	0	0	0	0	0	0	0	I. Bienes de consumo
II. Insumos	17 044	7 651	30 346	11 091	18 238	49 505	29 551	21 786	5 367	19 887	4 483	3 453	6 386	18 880	19 018	10 116	25 088	13 873	24 415	18 789	12 520	20 319	8 737	19 043	II. Insumos
Combustibles, lubricantes y conexos	0	0	0	0	0	0	0	0	0	0	0	0	0	0	0	0	0	0	0	0	0	0	0	0	Combustibles, lubricantes y conexos
Materias primas para la industria	17 044	7 651	30 346	11 091	18 238	49 505	29 551	21 786	5 367	19 887	4 483	3 453	6 386	18 880	19 018	10 116	25 088	13 873	24 415	18 789	12 520	20 319	8 737	19 043	Materias primas para la industria
III. Bienes de capital y materiales de construcción	0	0	14 211	12 632	0	15 087	750	302	0	0	10 484	3	12 373	14 843	13 930	0	10 266	7 699	13 004	10 020	0	81	1 819	17 122	III. Bienes de capital y materiales de construcción
Materiales de construcción	0	0	14 211	12 632	0	15 087	0	302	0	0	10 484	0	12 323	14 843	13 930	0	10 266	7 699	13 004	10 020	0	81	1 819	17 122	Materiales de construcción
Para la industria	0	0	0	0	0	0	0	0	0	0	0	3	0	0	0	0	0	0	0	0	0	0	0	0	Para la industria
Equipos de transporte	0	0	0	0	0	0	750	0	0	0	0	0	50	0	0	0	0	0	0	0	0	0	0	0	Equipos de transporte
TOTAL	17 044	7 651	44 557	23 723	18 238	64 618	30 301	22 088	5 367	19 887	14 967	3 456	18 759	33 723	32 949	10 116	35 354	21 572	37 419	28 808	12 520	20 399	10 556	36 165	TOTAL

1/ Cifras preliminares.

FUENTE: SUNAT.

ELABORACION: BCRP. Sucursal de Trujillo. Departamento de Estudios Económicos.

ANEXO 10

ANCASH: INGRESOS CORRIENTES DEL GOBIERNO CENTRAL

(Miles de nuevos soles)

	2012												2013												
	ENE	FEB	MAR	ABR	MAY	JUN	JUL	AGO	SET	OCT	NOV	DIC	ENE	FEB	MAR	ABR	MAY	JUN	JUL	AGO	SET	OCT	NOV	DIC	
I. INGRESOS TRIBUTARIOS	36 351	23 896	39 854	32 983	35 515	46 218	49 270	35 189	22 401	35 485	24 368	44 957	36 734	36 612	35 142	31 875	39 544	33 597	43 600	36 096	35 876	39 427	27 077	44 591	I. INGRESOS TRIBUTARIOS
1. Impuestos a los Ingresos	12 955	10 236	12 447	11 171	8 325	9 354	10 258	9 865	9 547	10 200	9 538	18 813	13 733	9 015	12 720	11 871	9 398	9 774	10 180	10 065	10 719	9 917	10 750	11 560	1. Impuestos a los Ingresos
- Personas Naturales	4 748	2 843	2 804	3 641	2 552	2 705	3 141	3 890	3 360	3 306	3 172	2 955	4 274	3 035	3 780	3 676	3 548	3 563	3 449	3 614	3 703	3 310	3 050	3 784	- Personas Naturales
- Personas Jurídicas	8 023	7 231	7 348	4 687	4 505	5 495	6 133	5 680	5 719	6 248	6 053	5 998	9 261	5 765	5 408	4 415	5 061	5 055	5 930	6 127	6 476	6 208	7 514	7 581	- Personas Jurídicas
- Regularización	185	163	2 295	2 843	1 268	1 154	984	295	468	646	313	9 860	199	214	3 532	3 779	789	1 156	800	324	540	400	186	195	- Regularización
2. Impuestos a la Importación	4	2	3	3	2	3	2	2	1	1	1	2	3	1	2	2	2	1	1	2	2	1	2	1	2. Impuestos a la Importación
3. Impuestos General a las Ventas	21 372	11 865	25 456	18 232	23 935	33 748	35 679	22 294	9 851	22 096	11 778	22 017	21 027	25 784	19 875	16 310	26 839	20 452	29 854	21 305	21 491	25 906	10 311	29 458	3. Impuestos General a las Ventas
- Operaciones Internas	12 409	7 792	7 580	7 232	8 108	8 947	11 875	12 208	7 944	10 165	10 749	13 783	12 878	8 106	7 082	7 581	8 726	8 838	11 991	11 202	12 224	10 687	10 311	13 841	- Operaciones Internas
- Operaciones Externas	8 963	4 073	17 876	11 000	15 827	24 801	23 804	10 086	1 907	11 930	1 029	8 234	8 149	17 677	12 793	8 730	18 113	11 614	17 863	10 103	9 267	15 220	2 565	15 617	- Operaciones Externas
4. Impuestos Selectivo al Consumo	0	1	0	1	3	2	1	3	2	2	3	3	2	3	2	4	4	5	6	5	5	3	1	4	4. Impuestos Selectivo al Consumo
5. Otros Ingresos Tributarios	2 020	1 792	1 948	3 576	3 250	3 112	3 331	3 025	2 999	3 186	3 048	4 123	1 968	1 810	2 543	3 689	3 301	3 365	3 559	4 718	3 659	3 599	2 549	3 568	5. Otros Ingresos Tributarios
II. INGRESOS NO TRIBUTARIOS	1 765	1 587	1 702	2 276	1 459	2 183	2 780	2 807	2 609	2 677	3 074	5 353	2 141	2 208	4 035	2 474	1 288	4 631	2 523	4 192	2 404	3 874	3 463	6 307	II. INGRESOS NO TRIBUTARIOS
INGRESOS CORRIENTES (I+II)	38 116	25 484	41 555	35 259	36 973	48 401	52 050	37 996	25 009	38 162	27 442	50 311	38 875	38 821	39 177	34 349	40 832	38 228	46 123	40 288	38 280	43 301	30 539	50 898	INGRESOS CORRIENTES (I+II)

FUENTE: SUNAT.

ELABORACIÓN: BCRP, Sucursal Trujillo, Departamento de Estudios Económicos.

ANEXO 11

ANCASH: GASTOS NO FINANCIERO DEL GOBIERNO REGIONAL

(Miles de nuevos soles)

	2012												2013												
	ENE	FEB	MAR	ABR	MAY	JUN	JUL	AGO	SET	OCT	NOV	DIC	ENE	FEB	MAR	ABR	MAY	JUN	JUL	AGO	SET	OCT	NOV	DIC	
GASTOS NO FINANCIEROS	59 921	84 344	83 071	94 889	96 605	131 722	144 938	128 153	128 580	121 746	148 851	323 150	65 098	65 263	90 891	93 489	100 052	75 446	91 505	190 684	100 788	99 652	106 691	147 144	GASTOS NO FINANCIEROS
a. GASTOS CORRIENTES	56 233	50 592	56 669	57 913	62 804	65 408	77 140	67 843	67 932	69 556	67 786	145 608	63 873	60 998	65 743	61 915	66 413	66 021	76 173	76 672	69 049	68 846	72 770	117 578	a. GASTOS CORRIENTES
1. Personal y obligaciones sociales	44 189	39 626	38 335	41 183	39 657	40 886	48 137	41 201	41 135	40 608	41 758	58 171	52 388	47 716	47 869	43 129	45 169	46 654	51 472	44 507	44 613	46 579	45 054	48 803	1. Personal y obligaciones sociales
2. Pensiones y otras prestaciones sociales	9 126	6 607	6 797	6 891	6 550	6 485	9 233	6 983	6 273	6 588	6 657	12 081	9 480	7 048	6 841	6 536	6 815	6 462	8 898	7 206	7 190	7 002	7 051	11 245	2. Pensiones y otras prestaciones sociales
3. Bienes y servicios	2 742	4 107	10 972	9 696	16 158	17 270	19 312	19 343	19 926	22 105	18 831	60 417	1 822	5 893	10 473	11 558	13 689	12 416	15 107	24 898	16 117	15 025	20 395	36 952	3. Bienes y servicios
4. Donaciones y transferencias	0	0	0	0	0	0	0	0	0	0	0	0	0	0	0	0	0	0	0	0	0	0	0	0	4. Donaciones y transferencias
5. Otros gastos	177	253	566	144	438	768	458	316	598	255	540	14 939	184	342	560	691	739	489	696	60	1 129	240	269	20 578	5. Otros gastos
b. GASTOS DE CAPITAL	3 688	33 752	26 402	36 977	33 802	66 314	67 797	60 310	60 647	52 190	81 065	177 541	1 225	4 264	25 149	31 574	33 639	9 424	15 333	114 012	31 739	30 806	33 921	29 566	b. GASTOS DE CAPITAL
1. Adquisición de activos no financieros	3 688	33 752	26 402	36 977	33 802	66 314	67 797	49 674	60 647	52 190	81 065	177 541	1 225	4 264	25 149	31 574	33 639	9 424	15 333	114 012	31 739	30 806	33 921	29 566	1. Adquisición de activos no financieros
2. Otros gastos de capital	0	0	0	0	0	0	0	10 636	0	0	0	0	0	0	0	0	0	0	0	0	0	0	0	0	2. Otros gastos de capital

FUENTE: Ministerio de Economía y Finanzas.

ELABORACIÓN: BCRP, Sucursal Tarma. Departamento de Estudios Económicos.

ANEXO 12

ANCASH: GASTOS NO FINANCIEROS DEL GOBIERNO LOCAL

(Miles de nuevos soles)

	2012												2013												
	ENE	FEB	MAR	ABR	MAY	JUN	JUL	AGO	SET	OCT	NOV	DIC	ENE	FEB	MAR	ABR	MAY	JUN	JUL	AGO	SET	OCT	NOV	DIC	
GASTOS NO FINANCIEROS	31 228	69 018	103 968	86 824	89 819	85 167	98 322	130 065	97 056	109 747	116 406	252 124	38 162	69 621	100 461	108 150	100 416	89 319	140 573	133 804	127 901	142 002	151 728	313 858	GASTOS NO FINANCIEROS
a. GASTOS CORRIENTES	17 229	26 292	37 864	37 315	38 422	38 869	51 411	53 280	37 925	38 606	38 851	66 137	24 037	23 710	33 323	39 744	38 083	39 692	40 572	45 085	38 332	40 241	39 329	63 852	a. GASTOS CORRIENTES
1. Personal y obligaciones sociales	7 311	6 897	8 153	7 607	6 811	6 317	10 480	6 964	6 601	7 643	6 590	9 478	9 066	5 826	9 072	8 404	7 221	6 874	10 058	7 613	7 392	8 368	7 268	9 752	1. Personal y obligaciones sociales
2. Pensiones y otras prestaciones sociales	497	879	1 962	1 759	2 111	2 294	2 957	2 190	2 047	2 295	2 377	5 521	639	879	1 351	2 614	1 827	1 926	2 402	2 326	2 781	2 656	2 603	4 658	2. Pensiones y otras prestaciones sociales
3. Bienes y servicios	8 898	18 156	26 436	27 171	27 802	27 920	35 736	42 197	27 652	27 750	28 456	46 647	13 973	16 045	22 029	26 882	26 741	29 280	25 743	33 748	26 743	27 898	28 205	46 504	3. Bienes y servicios
4. Donaciones y transferencias	504	218	1 060	577	1 282	2 125	1 746	1 706	1 499	886	1 262	3 145	197	513	575	1 130	1 995	1 102	2 004	1 164	1 135	1 153	887	2 652	4. Donaciones y transferencias
5. Otros gastos	20	141	254	200	416	213	492	223	126	32	166	1 346	163	446	296	714	299	510	365	234	282	166	366	285	5. Otros gastos
b. GASTOS DE CAPITAL	13 999	42 725	66 104	49 509	51 397	46 299	46 911	76 784	59 131	71 141	77 555	185 987	14 125	45 911	67 138	68 406	62 333	49 627	100 001	88 720	89 569	101 761	112 399	250 006	b. GASTOS DE CAPITAL
1. Adquisición de activos no financieros	13 955	42 686	66 047	49 463	51 330	46 255	46 865	76 474	59 084	70 554	75 055	184 809	14 081	45 733	67 135	68 273	62 285	49 575	99 956	88 655	89 524	101 718	111 790	249 035	1. Adquisición de activos no financieros
2. Otros gastos de capital	44	40	57	46	66	44	46	311	48	587	2 500	1 178	44	178	4	133	48	51	45	65	45	44	608	971	2. Otros gastos de capital

FUENTE: Ministerio de Economía y Finanzas.

ELABORACIÓN: BCRP, Sucursal Trujillo. Departamento de Estudios Económicos.

ANEXO 13

ANCASH: DEPOSITOS EN EL SISTEMA FINANCIERO POR INSTITUCIONES 1/
(Saldos en miles de nuevos soles)

ENTIDADES FINANCIERAS	2012		2013											ENTIDADES FINANCIERAS	
	NOV	DIC	ENE	FEB	MAR	ABR	MAY	JUN	JUL	AGO	SET	OCT	NOV		DIC
I. BANCO DE LA NACIÓN	641 409	572 011	553 517	547 278	499 801	484 837	473 822	467 230	463 571	467 400	521 997	530 672	489 791	509 611	I. BANCO DE LA NACIÓN
II. EMPRESAS BANCARIAS	1 045 754	1 084 689	1 052 594	1 021 062	1 033 664	1 023 226	1 046 873	1 051 915	1 099 210	1 103 472	1 118 879	1 100 762	1 131 047	1 196 266	II. EMPRESAS BANCARIAS
Interbank	85 923	83 265	81 898	78 188	79 843	82 872	86 226	89 151	92 782	96 644	96 120	97 014	97 629	105 108	Interbank
Continental	253 810	267 295	265 528	257 312	254 989	237 374	254 111	257 850	278 444	288 177	281 794	272 410	294 180	308 806	Continental
Crédito	491 198	472 019	461 846	446 600	453 684	457 461	460 981	461 457	467 752	460 966	481 922	468 146	479 006	499 347	Crédito
Scotiabank	127 296	165 049	145 701	140 325	143 174	146 147	139 909	137 115	146 605	145 207	144 862	146 612	144 769	175 185	Scotiabank
BanBif	5 413	7 001	12 379	13 491	14 104	12 874	18 303	16 340	16 860	12 202	12 592	12 740	14 054	2 152	BanBif
Banco Falabella	1 861	1 937	1 979	1 953	2 200	2 359	2 581	2 788	2 968	3 351	3 543	3 944	4 474	5 156	Banco Falabella
Mibanco	26 235	26 665	27 680	27 829	28 413	27 803	28 972	29 874	35 454	35 363	35 165	35 327	31 055	30 639	Mibanco
Azteca del Perú	12 066	12 692	13 193	13 495	13 745	13 916	13 349	13 838	14 402	14 068	14 120	14 673	14 895	15 367	Azteca del Perú
Banco Financiero	41 942	48 762	42 388	41 856	43 493	42 399	42 408	43 456	43 815	47 282	48 554	49 701	50 767	54 270	Banco Financiero
Banco Ripley	10	6	2	13	18	20	31	46	128	211	205	196	219	236	Banco Ripley
III. INSTITUCIONES NO BANCARIAS	239 811	233 899	235 325	237 877	237 030	233 733	240 464	241 059	247 279	247 845	249 223	250 340	253 957	255 108	III. INSTITUCIONES NO BANCARIAS
Caja Municipal del Santa	149 394	147 316	149 512	150 010	149 592	148 039	151 128	151 131	154 875	154 027	154 697	155 057	156 901	156 541	Caja Municipal del Santa
Caja Municipal de Trujillo	19 509	20 263	19 670	20 154	19 593	19 272	20 103	20 312	21 431	21 273	20 934	21 514	21 486	21 505	Caja Municipal de Trujillo
Caja Municipal de Piura	2 633	2 490	2 646	2 829	2 803	2 855	3 018	3 023	3 219	3 414	3 685	3 524	3 531	3 922	Caja Municipal de Piura
Caja Municipal de Sullana	22 242	17 036	15 616	16 389	16 371	17 477	18 833	18 910	19 519	20 004	20 473	20 505	21 177	21 926	Caja Municipal de Sullana
CMCP Lima	1 307	1 496	1 482	1 420	1 267	1 321	1 247	1 224	1 232	1 218	1 233	1 116	1 157	1 219	CMCP Lima
Caja Rural Chavín	30 218	30 912	32 029	32 318	32 991	30 628	31 216	31 513	31 728	32 031	32 099	32 257	33 038	33 086	Caja Rural Chavín
Financiera Confianza ^{2/}	3 316	3 409	3 499	3 372	3 142	3 150	3 432	3 273	3 220	3 663	3 682	3 700	4 020	4 142	Financiera Confianza ^{2/}
CREDINKA	786	735	611	872	983	903	1 207	1 240	1 309	1 334	1 370	1 527	1 426	1 503	CREDINKA
Financiera Edyficar	350	298	308	309	433	414	467	555	279	327	417	379	401	497	Financiera Edyficar
Crediscotia Financiera	10 055	9 946	9 952	10 204	9 855	9 674	9 814	9 879	10 466	10 553	10 634	10 760	10 821	10 765	Crediscotia Financiera
TOTAL	1 926 973	1 890 599	1 841 436	1 806 217	1 770 495	1 741 796	1 761 159	1 760 204	1 810 060	1 818 717	1 890 098	1 881 775	1 874 796	1 960 985	TOTAL
En M/N	1 572 612	1 518 372	1 491 667	1 464 405	1 439 584	1 409 892	1 416 208	1 401 418	1 439 210	1 431 334	1 520 923	1 509 521	1 495 061	1 550 426	En M/N
En M/E	354 361	372 227	349 769	341 813	330 911	331 903	344 951	358 785	370 850	387 383	369 175	372 254	379 734	410 558	En M/E

1/ Cifras Preliminares.

2/ Caja Rural Nuestra Gente es ahora Financiera Confianza S.A.A. según resolución SBS N° 2445-2013

FUENTE: Superintendencia de Banca, Seguros y AFP (SBS).

ELABORACION: BCRP - Sucursal Trujillo. Departamento de Estudios Económicos .

ANEXO 14

ANCASH: CRÉDITO DEL SISTEMA FINANCIERO AL SECTOR PRIVADO ^{1/}
(En miles de nuevos Soles)

ENTIDADES FINANCIERAS	2012		2013												ENTIDADES FINANCIERAS
	NOV	DIC	ENE	FEB	MAR	ABR	MAY	JUN	JUL	AGO	SET	OCT	NOV	DIC	
I. BANCO DE LA NACIÓN	95 529	95 456	96 227	97 311	98 518	101 576	103 568	104 394	105 886	106 262	107 377	108 498	110 265	113 267	I. BANCO DE LA NACIÓN
II. EMPRESAS BANCARIAS	1 510 594	1 516 424	1 508 426	1 522 072	1 561 269	1 608 550	1 670 111	1 716 710	1 761 774	1 790 033	1 783 938	1 815 599	1 845 750	1 855 147	II. EMPRESAS BANCARIAS
Interbank	167 191	167 397	168 783	169 915	170 938	182 454	184 672	188 632	190 238	194 188	198 898	200 396	198 904	197 527	Interbank
Continental	324 701	329 226	315 991	311 571	317 010	330 184	351 865	362 079	368 570	373 953	368 292	378 222	395 699	403 650	Continental
Crédito	580 127	572 690	573 093	569 310	594 219	604 981	629 206	648 694	654 973	653 459	642 635	664 277	658 591	667 782	Crédito
Scotiabank	181 808	186 972	192 113	208 009	214 716	222 989	234 145	244 224	261 801	278 709	281 195	275 950	287 556	283 170	Scotiabank
Agrobanco				758	1 167	2 176	2 439	2 963	15 818	17 781	19 502	21 478	24 540	25 450	Agrobanco
Banbif	177	237	244	340	289	566	524	628	625	655	721	604	687	788	Banbif
Banco Falabella	8 480	9 923	10 059	10 333	10 681	10 900	11 266	11 496	11 271	11 616	11 892	12 522	12 970	14 339	Banco Falabella
Mibanco	126 084	126 349	123 441	125 899	125 323	124 729	124 303	124 071	123 421	123 291	122 159	120 023	120 730	113 860	Mibanco
Azteca del Perú	17 020	17 799	17 839	17 975	18 193	18 522	18 915	18 791	18 799	19 012	19 359	20 008	20 528	21 647	Azteca del Perú
Banco Financiero	104 744	105 421	106 376	107 398	108 092	110 306	111 900	114 116	115 107	116 030	117 783	120 489	123 836	125 165	Banco Financiero
Banco Cencosud ^{2/}	262	410	485	564	641	742	876	1 015	1 149	1 337	1 504	1 628	1 708	1 769	Banco Cencosud ^{2/}
Ripley			1	-	-	1	-	1	2	2	1	2	1	1	Ripley
III. INSTITUCIONES NO BANCARIAS	585 315	584 030	580 373	581 397	574 735	572 949	576 172	580 134	586 271	589 140	594 195	599 485	610 878	618 661	III. INSTITUCIONES NO BANCARIAS
Caja Municipal del Santa	112 026	110 294	107 328	107 878	106 072	102 893	105 211	105 223	106 206	105 585	106 804	106 523	108 467	108 959	Caja Municipal del Santa
Caja Municipal de Trujillo	90 918	91 043	93 083	94 803	93 420	92 265	89 991	90 424	90 025	89 194	89 255	87 298	86 967	85 073	Caja Municipal de Trujillo
Caja Municipal de Piura	20 586	20 083	19 791	20 369	20 629	20 469	20 513	22 821	23 721	24 443	25 765	26 044	26 971	27 678	Caja Municipal de Piura
Caja Municipal Sullana	36 668	35 996	36 242	36 344	35 683	36 186	34 775	34 932	35 669	36 670	37 886	39 055	39 004	39 602	Caja Municipal Sullana
CMCP Lima	7 358	7 344	7 533	7 849	7 623	7 785	8 045	7 777	7 425	7 118	6 701	6 168	5 890	5 711	CMCP Lima
Caja Rural Chavín	34 392	32 959	32 316	31 774	31 063	30 183	29 510	28 093	26 622	24 801	22 852	22 143	22 211	21 277	Caja Rural Chavín
Financiera Confianza ^{5/}	18 529	18 579	18 640	19 459	19 581	20 064	20 240	20 719	21 423	22 491	23 236	23 760	24 502	25 142	Financiera Confianza ^{5/}
Caja Señor de Luren	19 041	19 640	18 851	18 173	17 194	16 894	17 402	17 557	17 216	16 889	16 795	16 568	15 731	14 983	Caja Señor de Luren
CREDINKA	2 698	2 737	2 773	2 912	3 062	3 384	3 356	3 365	3 297	3 308	3 251	3 298	3 504	3 806	CREDINKA
Edpyme Marcimex S.A. ^{3/}	2 096	2 490	2 580	2 693	1 859	1 630	1 519	1 361	1 447	1 576	1 576	2 070	2 516	2 853	Edpyme Marcimex S.A. ^{3/}
Edpyme Credivision	724	787	773	738	751	653	619	595	568	553	553	494	519	519	Edpyme Credivision
Inversiones La Cruz ^{4/}	3 155	3 151	3 134	3 282	3 380	3 476	3 430	3 528	3 565	3 359	3 359	3 697	3 837	3 471	Inversiones La Cruz ^{4/}
Financiera Edyficar	141 473	144 373	146 853	150 794	153 385	157 896	162 178	164 874	169 192	173 272	176 281	181 801	188 736	192 190	Financiera Edyficar
Financiera TFC S.A.	2 768	2 793	2 684	-	-	-	-	-	-	-	-	-	-	-	Financiera TFC S.A.
Compartamos Financiera	-	-	-	-	-	-	870	1 169	1 464	2 437	2 906	3 478	3 118	5 100	Compartamos Financiera
Crediscotia Financiera	85 587	83 654	79 645	75 980	72 060	68 668	66 634	64 945	64 090	62 887	61 968	61 503	62 425	63 176	Crediscotia Financiera
Financiera Uno	-	-	-	-	274	704	1 290	1 814	2 526	3 085	3 475	3 907	4 470	6 155	Financiera Uno
Financiera Efectiva	7 299	8 107	8 146	8 349	8 701	9 324	10 587	10 936	11 817	11 474	11 533	11 677	12 010	12 966	Financiera Efectiva
TOTAL	2 191 438	2 195 910	2 185 026	2 200 780	2 234 521	2 283 075	2 349 851	2 401 238	2 453 932	2 485 435	2 485 510	2 523 582	2 566 894	2 587 075	TOTAL
En M/N	1 658 351	1 667 431	1 674 073	1 692 826	1 722 636	1 748 713	1 777 003	1 798 843	1 842 544	1 854 113	1 876 913	1 910 569	1 952 717	1 961 614	En M/N
En M/E	533 087	528 479	510 953	507 953	511 885	534 362	572 848	602 395	611 387	631 322	608 597	613 014	614 178	625 461	En M/E

1 / Cifras Preliminares.

2/ Inició operaciones en Setiembre 2012.

3/ Cambio de denominación social de la EDPYME Pronegocios S.A. por EDPYME Marcimex S.A.

4/ Ingresó a la Edpyme Inversiones La Cruz (Mayo 2012)

5/ Caja Rural Nuestra Gente es ahora Financiera Confianza S.A.A. según resolución SBS N° 2445-2013

FUENTE: Superintendencia de Banca, Seguros y AFP (SBS).

ELABORACION: BCRP, Sucursal Trujillo. Departamento de Estudios Económicos .

ANEXO 15

ANCASH: CARTERA PESADA DEL SISTEMA FINANCIERO ^{1/}
(En porcentajes)

ENTIDADES FINANCIERAS	2012		2013											ENTIDADES FINANCIERAS	
	NOV	DIC	ENE	FEB	MAR	ABR	MAY	JUN	JUL	AGO	SET	OCT	NOV		DIC
A. BANCO DE LA NACIÓN	0,9	0,9	0,9	0,9	0,9	0,9	0,8	0,8	0,8	0,8	0,9	0,9	0,9	0,9	A. BANCO DE LA NACIÓN
B. EMPRESAS BANCARIAS ^{2/}	2,5	2,7	2,7	2,8	3,1	3,3	3,5	3,6	3,2	3,3	3,4	3,4	3,4	3,4	B. EMPRESAS BANCARIAS ^{2/}
C. INSTITUCIONES NO BANCARIAS	8,4	8,3	8,0	8,7	8,8	9,4	9,4	9,8	9,7	9,4	9,6	9,3	11,2	11,2	BANCARIAS
Cajas municipales	11,5	11,3	11,0	11,8	12,1	13,0	13,2	13,3	13,1	13,3	13,7	13,3	12,7	12,7	Cajas municipales
Cajas rurales de ahorro y crédito	8,8	8,5	7,6	8,1	8,6	8,9	9,2	13,1	14,5	15,6	17,7	19,3	20,7	20,7	Cajas rurales de ahorro y
Edpymes	8,1	8,2	7,1	6,1	7,3	9,8	8,4	9,5	9,0	7,9	8,0	7,4	7,4	7,4	Edpymes
Financieras	4,9	4,8	4,8	5,4	5,3	5,7	5,7	5,6	5,6	4,7	4,5	4,2	4,0	4,0	Financieras
TOTAL	4,0	4,0	4,0	4,2	4,5	4,8	4,9	5,0	4,6	4,8	4,9	4,8	4,7	4,7	TOTAL

1 / Cifras preliminares

2/ Incluye Agrobanco

FUENTE: Superintendencia de Banca, Seguros y AFP (SBS).

ELABORACION: BCRP - Sucursal Trujillo. Departamento de Estudios Económicos .

ANEXO 16

ANCASH: CREDITO A LA MICROEMPRESA^{1/}
(Saldos en miles de nuevos soles)

INSTITUCIONES	2012		2013												INSTITUCIONES
	NOV	DIC	ENE	FEB	MAR	ABR	MAY	JUN	JUL	AGO	SET	OCT	NOV	DIC	
Instituciones financieras	250 152	248 299	243 318	241 867	237 749	238 078	234 859	234 851	246 227	248 848	249 264	251 326	258 714	260 539	Instituciones financieras
Bancos	52 620	52 204	52 049	54 045	53 802	51 940	49 577	49 553	58 767	57 276	56 776	56 240	57 424	57 191	Bancos
Cajas municipales	64 743	63 954	63 657	61 037	59 244	58 904	58 872	59 444	60 616	62 669	63 995	65 271	67 190	67 524	Cajas municipales
Cajas rurales	34 200	33 666	30 536	30 614	29 617	30 976	20 790	20 196	19 696	19 319	18 350	18 044	18 059	17 544	Cajas rurales
Edpymes	1 520	1 567	1 623	1 654	1 660	1 659	1 619	1 688	1 726	1 723	1 692	1 657	1 762	1 658	Edpymes
Financieras	97 069	96 908	95 453	94 517	93 426	94 599	104 000	103 969	105 423	107 860	108 450	110 114	114 280	116 622	Financieras
Instituciones no financieras	380	383	378	392	379	390	425	405	398	382	379	387	403	402	Instituciones no financieras
IDER César Vallejo	380	383	378	392	379	390	425	405	398	382	379	387	403	402	IDER César Vallejo
TOTAL	250 532	248 682	243 696	242 259	238 128	238 468	235 283	235 257	246 625	249 230	249 642	251 713	259 117	259 117	TOTAL

1 / Cifras preliminares

FUENTE: Superintendencia de Banca, Seguros y AFP (SBS) - Instituciones Financieras

ELABORACIÓN: BCRP - Sucursal Trujillo. Departamento de Estudios Económicos

