



BANCO CENTRAL DE RESERVA DEL PERÚ

SUCURSAL TRUJILLO

**SÍNTESIS ECONÓMICA ANCASH
NOVIEMBRE 2013¹**

DEPARTAMENTO ESTUDIOS ECONÓMICOS

¹ En la elaboración de este informe participaron: Alejandro Inga, Alfredo Miranda e Iván Cosavalente.

CONTENIDO

RESEÑA INTRODUCTORIA.....	2
I. ACTIVIDAD PRODUCTIVA.....	3
1.1. Producción.....	3
1.1.1. Producción Agropecuaria.....	4
1.1.2. Producción Pesquera.....	6
1.1.3. Producción Minera.....	7
1.1.4. Producción Manufacturera.....	8
1.1.5. Construcción.....	10
1.1.6. Electricidad y Agua.....	10
II. ASPECTOS LABORALES.....	11
2.1. Empleo.....	11
2.2. Afiliaciones al Sistema Privado de Pensiones.....	13
III. INFLACIÓN.....	14
3.1. Inflación.....	14
IV. SECTOR EXTERNO.....	16
4.1. Exportaciones.....	16
4.2. Importaciones.....	18
V. FINANZAS PÚBLICAS.....	19
5.1. Gobierno Central.....	19
5.2. Gobierno Regional.....	20
5.3. Gobiernos Locales.....	21
5.4. Inversión Pública.....	21
VI. MONEDA Y CRÉDITO.....	23
6.1. Depósitos del Sistema Financiero.....	24
6.2. Crédito del Sistema Financiero.....	25
6.3. Crédito a la Microempresa.....	29
VII. INFORMACIÓN ESTADÍSTICA.....	30
VIII FICHA TÉCNICA: Indicador Mensual de Actividad Económica.....	46

DIRECCIÓN EN INTERNET

<http://www.bcrp.gob.pe>

RESEÑA INTRODUCTORIA

Entre enero y noviembre, el desempeño de la economía de Ancash medido a través del **Indicador de Actividad Económica Regional**, aumentó 2,3 por ciento, en términos interanuales, por la mayor producción de los sectores manufactura (8,6 por ciento), pesca (5,9 por ciento), servicios financieros (5,7 por ciento), servicios gubernamentales (4,6 por ciento), agropecuario (4,2 por ciento) y minería (3,2 por ciento).

El **empleo** en empresas formales de 10 y más trabajadores, registró una caída en noviembre (variación interanual) para la ciudad de Chimbote de 1 por ciento; así también para la ciudad de Huaraz, disminuyó 8,2 por ciento.

Algunos **indicadores de consumo privado** registraron en noviembre desenvolvimientos positivos. El crédito personal y la venta de automóviles crecieron en 14,2 por ciento y 5,5 por ciento, respectivamente.

El **Índice de Precios al Consumidor (IPC)** aumentó en noviembre 0,37 por ciento, para la ciudad de **Chimbote**; mientras que disminuyó 0,13 por ciento, para la ciudad de **Huaraz**.

Las **exportaciones** sumaron en noviembre US\$ 371,1 millones, 16,5 por ciento menos de lo registrado en el mismo mes del pasado año. Las exportaciones tradicionales disminuyeron 17,3 por ciento, mientras que las no tradicionales, por el contrario, aumentaron 24,8 por ciento.

Las **importaciones** efectuadas por el puerto de Chimbote totalizaron en noviembre US\$ 10,6 millones, 29,3 por ciento por debajo de lo registrado en igual mes de 2012.

En el **aspecto fiscal**, el **Gobierno Central** recaudó en noviembre S/.30,5 millones, 8,1 por ciento más, en términos reales, respecto a igual mes de 2012. En cuanto al gasto, lo efectuado por los **Gobiernos Locales** (S/. 151,7 millones) aumentó 26,6 por ciento; mientras que en el **Gobierno Regional** (S/. 106,7 millones) disminuyó 30,4 por ciento, con relación a igual mes del pasado año.

En el sistema financiero, el **crédito** (S/. 2 566,9 millones) aumentó 13,9 por ciento, mientras que los **depósitos** (S/. 1 874,8 millones) disminuyeron 5,4 por ciento, respecto a noviembre del pasado año. Por su parte, el índice de morosidad se ubicó en 4,7 por ciento.

I. ACTIVIDAD PRODUCTIVA

1.1. Producción

En los primeros once meses del año, el **Indicador de Actividad Económica Regional** aumentó 2,3 por ciento, interanual, por la mayor producción de los sectores manufactura (8,6 por ciento), pesca (5,9 por ciento), servicios financieros (5,7 por ciento), servicios

gubernamentales (4,6 por ciento), agropecuario (4,2 por ciento) y minería (3,2 por ciento). Atenuó la expansión, el descenso que registró la construcción (-9,1 por ciento) y el sector de electricidad y agua (-3,3 por ciento).

CUADRO N° 1
INDICADOR DE ACTIVIDAD ECONÓMICA REGIONAL ^{1/ 2/}
(Variación porcentual respecto a similar periodo del año anterior)

SECTOR	PONDERACIÓN 3/	ENERO - NOVIEMBRE 2013	
		Var.%	Contribución 4/
Agropecuario	5,9	4,2	0,2
Agrícola		4,6	
Pecuario		3,5	
Pesca	1,8	5,9	0,1
Minería	30,2	3,2	1,0
Manufactura	14,7	8,6	1,3
Primaria		-0,7	
No primaria		18,5	
Construcción	5,7	-9,1	-0,5
Electricidad y agua	3,4	-3,3	-0,1
Servicios gubernamentales	6,1	4,6	0,3
Servicios financieros	1,8	5,7	0,1
TOTAL	69,6	2,3	2,3

1/ Es un Indicador parcial de la actividad económica de la región que alcanza una cobertura de 69.6 por ciento del valor agregado bruto de la producción regional según cifras del INEI.

2/ Actualizado con información al 23 de enero de 2014.

3/ Considera la estructura productiva de la región para el año 2007 según cifras del INEI. En el caso de los servicios financieros se considera como ponderación el promedio nacional para dicho año (1,8 por ciento).

4/ En puntos porcentuales.

FUENTE: MINAG, Dirección Regional de la Producción, PRODUCE, MINEM, Seda Chimbote, EPS Chavín, MEF, SBS y Empresas.

ELABORACIÓN: BCRP, Sucursal Trujillo. Departamento de Estudios Económicos.

Algunos **indicadores de consumo privado** mostraron en noviembre resultados favorables. El **crédito personal** creció 14,2 por ciento interanual, en términos reales. El crédito hipotecario y de consumo lo hicieron en 18,5 por ciento y 13,1 por ciento, respectivamente.

Por su parte, las ventas de **automóviles nuevos familiares**, aumentaron, en noviembre, 5,5 por ciento interanual, y 43 por ciento, en los once primeros meses del año.

² Ver nota metodológica de la elaboración del Indicador de Actividad Económica Regional en la sección VII (Pág. 42).

GRÁFICO N° 1
Crédito a Personas Naturales ^{1/2/}
 (Var.% real anual)

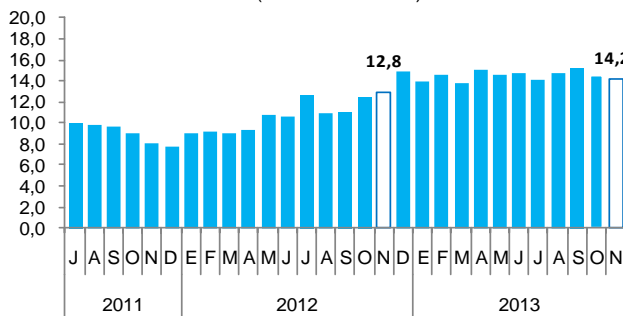

1/ Comprende crédito de consumo e hipotecario.
 2/ Incluye personas jurídicas sin fines de lucro.
 FUENTE: SBS

GRÁFICO N° 2
Venta de automóviles ligeros nuevos familiares
 (Var.% anual de unidades)

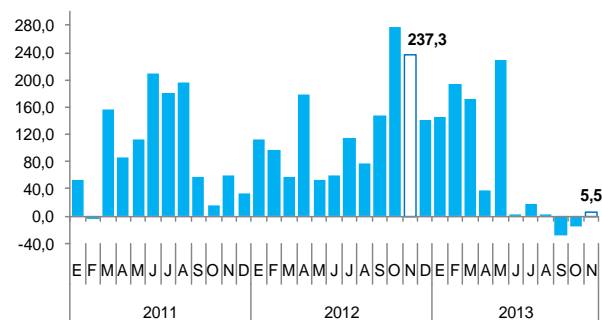

FUENTE: ARAPER.

1.1.1. Producción Agropecuaria

La producción agropecuaria creció en noviembre 9 por ciento, respecto a igual mes del 2012, por la mayor actividad tanto pecuaria (11,6 por ciento) como agrícola

(6,6 por ciento). En el acumulado, de enero a noviembre, el sector creció 4,2 por ciento, por encima de lo alcanzado en similar periodo el año anterior.

CUADRO N° 2
VALOR BRUTO DE LA PRODUCCIÓN AGROPECUARIA ^{1/}
 (Variación real ^{2/})

	NOVIEMBRE		ENERO - NOVIEMBRE	
	2012	2013	2012	2013
Subsector agrícola	-10,1	6,6	6,2	4,6
Subsector pecuario	-10,0	11,6	-0,3	3,5
Sector Agropecuario	-10,1	9,0	3,4	4,2

^{1/} Cifras preliminares

^{2/} Respecto al mismo mes o periodo del año anterior.

FUENTE: MINAGRI

ELABORACION: BCRP, Sucursal Trujillo, Dpto. de Estudios Económicos.

Subsector agrícola

La expansión agrícola del mes se sustentó en la mayor producción de los cultivos destinados tanto a la exportación y agroindustria (5,7 por ciento) como para el mercado interno (7,7 por ciento).

En el primer grupo, destacan los incrementos en la producción de maíz amarillo duro (26,9 por ciento), palta (3,9 por ciento) y caña de azúcar (1,4 por ciento). En el segundo grupo, maíz choclo (329,1 por ciento) y papa (86,4 por ciento).

CUADRO N° 3
PRODUCCIÓN PRINCIPALES PRODUCTOS AGRÍCOLAS 1/
(T.m.)

CULTIVOS	NOVIEMBRE			ENERO - NOVIEMBRE		
	2012	2013	Var%	2012	2013	Var%
EXPORTACION y AGROINDUSTRIA			5,7			2,5
Caña de azúcar	81 182	82 328	1,4	647 844	788 093	21,6
Maíz amarillo duro	6 154	7 811	26,9	70 838	67 984	-4,0
Espárrago	1 435	1 280	-10,8	16 964	13 944	-17,8
Palta	903	937	3,9	20 236	25 072	23,9
Algodón rama	0	0	-	9 218	6 029	-34,6
MERCADO INTERNO			7,7			6,2
Papa	1 417	2 641	86,4	104 000	106 540	2,4
Alfalfa	17 271	15 456	-10,5	200 446	194 191	-3,1
Maíz choclo	327	1 403	329,1	44 429	53 922	21,4
Arroz	0	0	-	29 710	41 840	40,8
Trigo	0	0	-	18 274	19 081	4,4
Maíz amiláceo	12	44	266,7	11 684	12 835	9,9
Camote	4 045	1 716	-57,6	19 729	21 975	11,4
Cebada	0	0	-	10 661	10 901	2,2
Mango	0	122	-	9 731	8 153	-16,2
Zapallo	415	898	116,4	6 817	8 831	29,5
Frijol grano seco	28	93	232,9	1 700	1 586	-6,7
Arveja grano seco	0	0	-	2 312	2 121	-8,3
TOTAL			6,6			4,6

1/ Cifras preliminares.
 FUENTE: MINAGRI.
 ELABORACIÓN: BCRP, Sucursal Trujillo. Departamento de Estudios Económicos.

GRÁFICO N° 3
PARTICIPACIÓN EN EL VBP AGRÍCOLA
(Enero - Noviembre 2013)

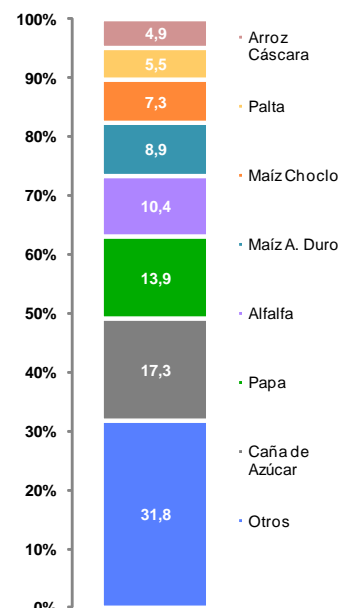

En cuanto a los **precios en chacra** de los principales cultivos, disminuyeron en noviembre para el maíz amarillo duro (-10,7 por ciento) y la papa (-2,6 por ciento). Por su parte, entre enero y noviembre,

disminuyó el precio promedio mensual del algodón (-1,6 por ciento), pero aumentó para la papa (23,1 por ciento) y maíz amarillo duro (5,7 por ciento).

CUADRO N° 4
PRECIO CHACRA DE PRINCIPALES CULTIVOS^{1/}
(Nuevos soles por Kg.)

CULTIVOS	NOVIEMBRE			ENERO-NOVIEMBRE		
	2012	2013	Var. %	2012	2013	Var. %
Algodón	-	-	-	2,74	2,70	-1,6
Maíz amarillo duro	0,91	0,81	-10,7	0,86	0,91	5,7
Papa	0,98	0,95	-2,6	0,79	0,98	23,1

1/ Cifras preliminares.
 2/ No se registró producción en el mes.
 FUENTE: Dirección Regional de Agricultura y Riego - Ancash.
 ELABORACIÓN: BCRP, Sucursal Trujillo.

En cuanto a las siembras, se ha acumulado hasta noviembre de la actual campaña agrícola (2013/2014), un total de 33,6 mil hectáreas, 1,1 por ciento menos de lo sembrado en igual periodo de la campaña

anterior. Las menores siembras se han registrado en los cultivos de maíz amarillo duro (-21,6 por ciento), trigo (-14,1 por ciento) y caña de azúcar (-13,4 por ciento).

**CUADRO N° 5
SUPERFICIE SEMBRADA ^{1/}
(Has.)**

CULTIVOS	NOVIEMBRE		CAMPAÑA AGRICOLA ^{2/}	
	2012	2013	2012/2013	2013/2014
CULTIVOS TRANSITORIOS	11 480	11 034	33 682	33 353
Algodón	0	0	0	240
Arroz	1 870	2 090	2 750	3 190
Cebada	18	10	18	10
Frijol G.S	357	279	569	537
Maíz amarillo duro	674	521	4 297	3 368
Maíz amiláceo	3 946	3 558	8 301	8 245
Papa	2 024	1 512	9 069	9 179
Trigo	205	176	205	176
Otros	2 386	2 888	8 473	8 408
CULTIVOS PERMANENTES	68	46	284	246
Caña de azúcar	68	46	284	246
Total	11 548	11 080	33 966	33 599

^{1/} Cifras preliminares.

^{2/} De agosto a noviembre.

FUENTE: Gerencia Regional de Agricultura y Riego- Ancash.

ELABORACIÓN: BCRP, Sucursal Trujillo. Departamento de Estudios Económicos.

Subsector pecuario

La producción pecuaria creció en noviembre 11,6 por ciento, respecto a similar mes de 2012, por la mayor producción de carne de ave (17 por ciento), carne de vacuno (8,4 por ciento) y carne de porcino (6,8 por ciento), principalmente.

En el periodo de enero a noviembre de 2013, la producción pecuaria acumuló una expansión de 3,5 por ciento, comparado con su similar del año anterior, principalmente, por la mayor producción de carne de ave (4,9 por ciento) y carne de vacuno (3,8 por ciento).

**CUADRO N° 6
PRODUCCIÓN PECUARIA ^{1/}
(T.m.)**

	NOVIEMBRE			ENERO - NOVIEMBRE		
	2012	2013	Var. %	2012	2013	Var. %
			11,6			3,5
Carne de ave ^{2/}	2 088	2 443	17,0	27 667	29 020	4,9
Carne de ovino ^{2/}	101	104	2,5	1 112	1 124	1,1
Carne de porcino ^{2/}	94	100	6,8	1 072	1 083	1,0
Carne de vacuno ^{2/}	633	686	8,4	7 212	7 489	3,8
Huevo	164	157	-4,4	2 436	2 224	-8,7
Leche	1 336	1 338	0,2	15 980	15 294	-4,3

^{1/} Cifras preliminares.

^{2/} Peso neto.

FUENTE: MINAGRI.

ELABORACIÓN: BCRP, Sucursal Trujillo. Departamento de Estudios Económicos.

**GRÁFICO N° 4
PARTICIPACIÓN EN EL VBP PECUARIO
(Enero - Noviembre 2013)**

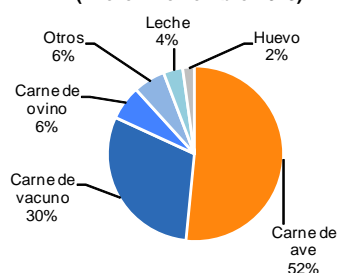

1.1.2. Producción Pesquera

La actividad pesquera continuó, por séptimo mes consecutivo, en su senda expansiva. En noviembre, creció 214,3 por ciento, en términos interanuales, impulsada por el mayor desembarque de anchoveta (392,7 mil Tm.) con destino a la industria de harina y aceite. Cabe señalar que, a partir

del 12 del presente mes, se dio inicio a la segunda temporada de pesca de anchoveta en la zona norte-centro, autorizada por R.M. N° 300-2013-PRODUCE, luego de haber estado en veda en los tres meses previos.

En la expansión del sector también incidió, pero en menor medida, el mayor desembarque de especies para consumo humano directo (3,9 por ciento), particularmente de aquellas especies orientadas a la elaboración de conservas, cuyo desembarque aumentó 89,1 por ciento, favorecido por la mayor presencia de caballa, atún, jurel, entre otras. Por el contrario, lo desembarcado para congelado y para la venta en estado fresco disminuyó en 90 por ciento y 62,2 por ciento, respectivamente.

En el transcurso de enero a noviembre, el sector acumuló una expansión de 5,9 por ciento interanual, básicamente por el mayor desembarque de anchoveta, cuyo

nivel pasó de 919,4 mil Tm. a 1,2 millones de Tm. En contraste, la pesca para consumo humano directo (fresco, congelado y conservas) se contrajo en 3,1 por ciento.

Con relación a la temperatura superficial del mar (TSM), frente al litoral del puerto de Chimbote, medida por IMARPE, registró en noviembre un nivel promedio de 17,9 °C, inferior en 1,3 °C al nivel histórico normal (19,2 °C), siendo el onceavo mes consecutivo con registros inferiores (anomalías negativas) a sus históricos. Cabe señalar que en igual mes de 2012, la TSM fue de 19,2 °C, nivel similar (neutral) al patrón normal.

**CUADRO N° 7
PRODUCCIÓN PESQUERA ^{1/}
(Tm)**

	NOVIEMBRE			ENERO - NOVIEMBRE		
	2012	2013	Var. % ^{2/}	2012	2013	Var. % ^{2/}
Consumo Humano Directo	11 579	10 419	3,9	127 994	118 527	-3,1
. Desembarque Fresco	4 225	1 598	-62,2	23 430	15 431	-34,1
. Desembarque Congelado	2 838	283	-90,0	34 600	24 366	-29,6
. Desembarque Conserva	4 516	8 538	89,1	69 964	78 730	12,5
Consumo Humano Indirecto	141	392 784	3/	919 449	1 154 969	25,6
. Anchoveta	141	392 784	3/	919 449	1 154 969	25,6
. Otras Especies	0	0	-	0	0	-
TOTAL			214,3			5,9

^{1/} Cifras preliminares.

^{2/} Variación en valores reales.

^{3/} Variación superior al 1000 por ciento.

FUENTE: Ministerio de la Producción, IMARPE - Chimbote

ELABORACIÓN: BCRP, Sucursal Trujillo. Dpto. de Estudios Económicos.

1.1.3 Producción minera

La minería creció en noviembre 8,3 por ciento, por la mayor producción de plata (32,1 por ciento), cobre (9 por ciento) y zinc (5 por ciento).

Entre enero y noviembre, la producción acumuló una expansión

interanual de 3,2 por ciento. De un lado, aumentó la producción de plata (17,2 por ciento) y zinc (14,6 por ciento) y, de otro lado, disminuyó molibdeno (-20,6 por ciento), plomo (-9,8 por ciento), oro (-9 por

**CUADRO N° 8
PRODUCCIÓN MINERA ^{1/}**

	NOVIEMBRE			ENERO - NOVIEMBRE		
	2012	2013	Var. % ^{2/}	2012	2013	Var. % ^{2/}
MINERÍA METÁLICA			8,3			3,2
Cobre (T.M.F.)	39 955	43 568	9,0	429 187	424 273	-1,1
Molibdeno (T.M.F.)	279	174	-37,6	5 089	4 039	-20,6
Oro (Onzas troy)	7 876	6 456	-18,0	105 847	96 346	-9,0
Plata (Onzas troy)	1 681 557	2 220 961	32,1	15 800 414	18 510 877	17,2
Plomo (T.M.F.)	2 069	1 874	-9,4	18 740	16 897	-9,8
Zinc (T.M.F.)	26 602	27 932	5,0	305 090	349 539	14,6

^{1/} Cifras preliminares.

^{2/} Variación en términos reales.

FUENTE: MINEM.

ELABORACION: BCRP, Sucursal Trujillo. Departamento de Estudios Económicos.

**GRÁFICO N° 5
EVOLUCIÓN DE LA PRODUCCIÓN MINERA ^{1/}
(Variación porcentual interanual)**

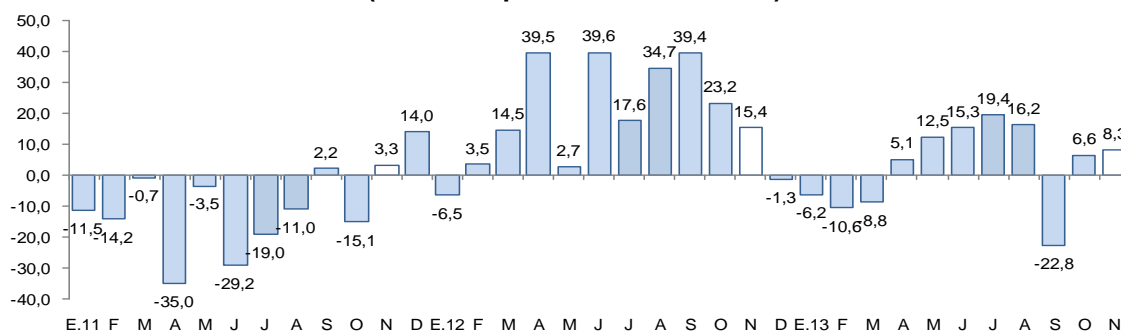

^{1/} Var. % respecto al VBP de igual mes del año previo.

Fuente: MINEM.

Elaboración: BCRP, Sucursal Trujillo, Departamento de Estudios Económicos.

1.1.4 Producción Manufacturera

En noviembre, la manufactura creció 132,2 por ciento interanual, básicamente por efecto estadístico al compararse con un mes deprimido (-35,8 por ciento). La industria primaria creció 373,8 por ciento y la no primaria en 5,2 por ciento.

Durante el periodo enero-

noviembre, el sector acumuló una expansión de 8,6 por ciento, frente a igual lapso de 2012, básicamente, por la mayor actividad del subsector no primario que creció 18,5 por ciento, a diferencia de la manufactura primaria que decreció en 0,7 por ciento.

**CUADRO N° 9
VALOR BRUTO PRODUCCIÓN MANUFACTURERA ^{1/}
(Variación real) ^{2/}**

	NOVIEMBRE		ENERO -NOVIEMBRE	
	2012	2013	2012	2013
Manufactura Primaria	-59,9	373,8	-18,5	-0,7
Manufactura no Primaria	-6,1	5,2	-2,8	18,5
Total Sector	-35,8	132,2	-11,6	8,6

^{1/} Cifras preliminares.

^{2/} Variación con respecto al mismo mes o periodo del año anterior.

FUENTE: Ministerio de la Producción y Empresas.

ELABORACION: BCRP, Sucursal Trujillo. Departamento de Estudios Económicos.

Subsector manufactura primaria

El significativo avance mensual de la manufactura primaria (373,8 por ciento) se debió, básicamente, a la mayor producción de harina y aceite de pescado, favorecida por la amplia disponibilidad de materia prima, a diferencia de noviembre de 2012 en que esta industria estuvo paralizada por ausencia de su principal recurso (anchoveta). Por su parte, las industrias de conservas y congelados de pescado como la de refinación de azúcar, registraron comportamientos mixtos: la primera, creció 8,8 por ciento; mientras que la segunda se contrajo en 1,2 por ciento.

Pese al positivo desempeño del mes, el subsector primario acumuló, de enero a noviembre, una leve caída de 0,7 por ciento interanual, ocasionada por la menor producción de la industria de conservas y congelados (-26,3 por ciento). En contraste, la industria azucarera, así como la de harina y aceite de pescado incrementaron su producción en 20,7 por ciento y 14,7 por ciento, respectivamente, lo que permitió atenuar la caída del subsector.

CUADRO N° 10
PRODUCCIÓN MANUFACTURA PRIMARIA ^{1/}
(Índice de volumen físico: 1994=100)

CIIU - Ramas de Actividad	NOVIEMBRE			ENERO - NOVIEMBRE		
	2012	2013	Var. %	2012	2013	Var. %
Harina y aceite de pescado	0,0	96,1	2/	22,4	25,7	14,7
Conservas y productos congelados de pescado	232,4	252,8	8,8	337,0	248,5	-26,3
Azúcar	966,0	954,4	-1,2	683,0	824,6	20,7
TOTAL	24,2	114,8	373,8	47,7	47,4	-0,7

1/ Cifras preliminares.

2/ Variación superior al 1000 por ciento

FUENTE: Ministerio de la Producción y Empresas.

ELABORACIÓN: BCRP, Sucursal Trujillo. Departamento de Estudios Económicos.

Subsector manufactura no primaria

La manufactura no primaria continúa, por octavo mes consecutivo, mostrando desempeños favorables. En noviembre creció 5,2 por ciento, respecto a similar mes de 2012, por mayor actividad de la industria de alimentos y bebidas y de la fabricación de metales básicos, cuyas expansiones fueron de 86,4 por ciento y 4,8 por ciento, respectivamente. La rama de sustancias y productos químicos, por el contrario, se redujo en 0,5 por ciento.

A noviembre, el subsector acumula un crecimiento interanual de 18,5 por ciento, por la mayor producción en todas las ramas industriales: la industria molinera de arroz pilado, creció 40,8 por ciento; en productos químicos básicos, 18,2 por ciento; en la rama siderúrgica, 17,9 por ciento; en la agroindustria de congelados de frutas y hortalizas, 11,8 por ciento; y 2,7 por ciento, en la producción de alcohol etílico.

CUADRO N° 11
PRODUCCIÓN MANUFACTURA NO PRIMARIA ^{1/}
(Índice de volumen físico: 1994=100)

CIIU - Ramas de Actividad	NOVIEMBRE			ENERO - NOVIEMBRE		
	2012	2013	Var. %	2012	2013	Var. %
Alimentos y Bebidas	81,3	151,7	86,4	351,4	438,9	24,9
Hortalizas/Frutas congeladas	870,5	2 408,1	176,6	3 640,5	4 070,2	11,8
Arroz pilado	0,0	0,0	-	223,4	314,7	40,8
Alcohol etílico	227,6	266,4	17,0	169,8	174,3	2,7
Sustancias y Productos Químicos	3 966,7	3 947,3	-0,5	3 265,1	3 857,9	18,2
Oxígeno	4 074,3	4 221,6	3,6	3 388,4	4 106,2	21,2
Nitrógeno	85 530,8	66 323,5	-22,5	63 249,6	66 916,5	5,8
Acetileno	636,2	592,4	-6,9	629,9	588,4	-6,6
Fabricación Metales Básicos	131,0	137,2	4,8	121,6	143,4	17,9
Productos siderúrgicos	131,0	137,2	4,8	121,6	143,4	17,9
TOTAL	156,7	164,8	5,2	151,1	179,0	18,5

1/ Cifras preliminares.

FUENTE: Ministerio de la Producción y Empresas.

ELABORACIÓN: BCRP, Sucursal Trujillo. Departamento de Estudios Económicos.

1.1.5. Construcción

La construcción continúa, por sexto mes consecutivo, en su senda contractiva. En noviembre, declinó 40,8 por ciento, en términos interanuales, por la desaceleración en el avance de algunas obras del sector público, como del sector privado, particularmente, en proyectos inmobiliarios.

En el transcurso de enero a noviembre de 2013, la construcción acumuló una caída de 9,1 por ciento, frente a similar periodo de 2012. Las ventas de concreto disminuyeron 31 por ciento y los despachos locales de cemento lo hicieron en 1,7 por ciento.

CUADRO N° 12
PRINCIPALES INDICADORES DEL SECTOR CONSTRUCCIÓN

	OCTUBRE			ENERO - NOVIEMBRE		
	2012	2013	Var. %	2012	2013	Var. %
Despacho de cemento (T.m.)	14 178	9 995	-29,5	125 396	123 264	-1,7
Venta de concreto (m3)	10 959	3 893	-64,5	67 889	46 822	-31,0
Variación del sector 1/			-40,8			-9,1

1/ Variación en términos reales.

FUENTE: Empresa Cementos Pacasmayo S.A.A.

ELABORACIÓN: BCRP, Sucursal Trujillo. Departamento de Estudios Económicos.

1.1.6 Electricidad y Agua

En noviembre, el sector electricidad y agua registró una caída de 13,1 por ciento interanual, básicamente, por la menor generación de energía eléctrica (14,3 por ciento), ligado a la C.H. del Cañón del Pato por menores precipitaciones pluviales. La producción de agua, por el contrario, aumentó 5,5 por ciento, tanto en lo proveniente en la EPS Chavín S.A. (14,6

por ciento) como en Seda Chimbote (1,9 por ciento).

En lo que va de enero a noviembre de 2013, el sector acumuló una caída interanual de 3,3 por ciento, sustentada en la menor generación de energía eléctrica (-3,7 por ciento), aunque la producción de agua aumentó moderadamente en 1,1 por ciento.

CUADRO N° 13
PRODUCCIÓN DE ELECTRICIDAD Y AGUA ^{1/}

	NOVIEMBRE			ENERO - NOVIEMBRE		
	2012	2013	Var. %	2012	2013	Var. %
Electricidad (mw h)	175 464	150 386	-14,3	1 487 185	1 432 357	-3,7
Agua (mmc)	3,0	3,2	5,5	34,2	34,6	1,1
Variación del Sector 2/			-13,1			-3,3

1/ Cifras preliminares.

2/ Variación en términos reales

FUENTE: Osinergmin, Seda Chimbote y EPS Chavin.

ELABORACION: BCRP, Sucursal Trujillo. Departamento de Estudios Económicos.

II. ASPECTOS LABORALES

2.1 Empleo

El empleo en la ciudad de Chimbote, en empresas privadas formales con 10 a más trabajadores, se contrajo 1 por ciento, en noviembre, y acumula en los

once primeros meses del año, una caída de 4 por ciento. El descenso se genera, principalmente, en las actividades de transportes y la industria manufacturera.

CUADRO N° 14
CIUDAD DE CHIMBOTE: ÍNDICE MENSUAL DE EMPLEO EN EMPRESAS PRIVADAS FORMALS DE 10 Y MÁS TRABAJADORES POR RAMA DE ACTIVIDAD ECONÓMICA
(Año base octubre 2010=100)

	NOVIEMBRE			ENERO - NOVIEMBRE		
	2012	2013 ^{1/}	Var.%	2012	2013	Var.%
Extractiva 2/	119,8	134,0	11,9	141,2	138,5	-1,9
Industria manufacturera	93,5	92,7	-0,9	102,4	92,8	-9,4
Comercio	117,4	120,9	3,0	110,5	117,0	5,8
Transp., almac., y comun.	115,6	91,7	-20,6	125,8	107,3	-14,7
Servicios 3/	121,8	122,1	0,2	106,9	109,4	2,4
Total	106,8	105,7	-1,0	107,3	103,0	-4,0

Nota: La información corresponde al primer día de cada mes.

1/ Cifras preliminares.

2/ Conformada por las subramas agricultura, pesca y minería.

3/ Conformada por las subramas servicios prestados a empresas, restaurantes y hoteles, establecimientos financieros, enseñanza, servicios sociales y comunales; y electricidad, gas y agua.

Fuente: MTPE – Encuesta Nacional de Variación Mensual del Empleo (ENVME).

Elaboración: BCRP, Sucursal Trujillo. Departamento de Estudios Económicos.

GRÁFICO N° 6
VARIACIÓN MENSUAL DEL EMPLEO EN LA CIUDAD DE CHIMBOTE

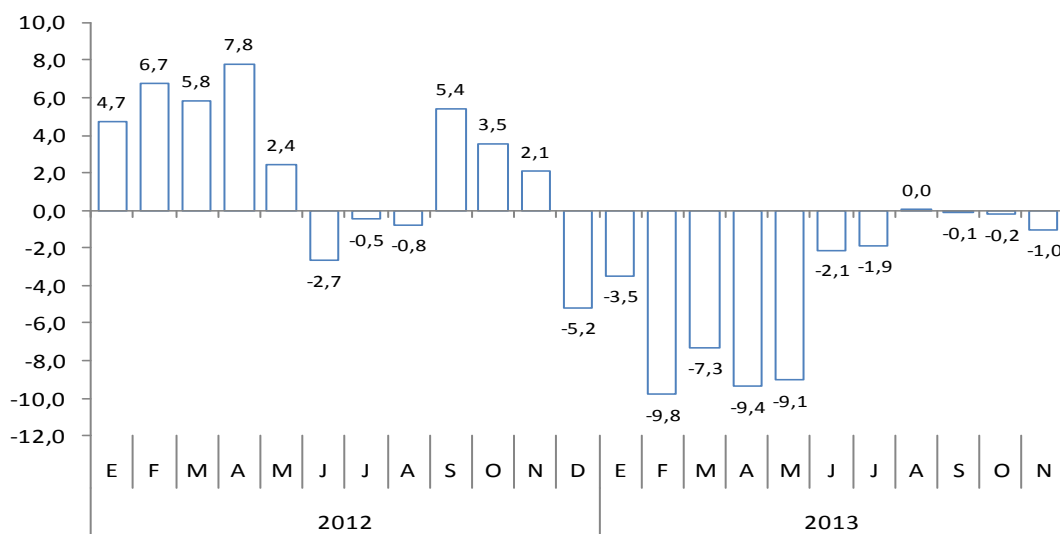

Fuente: MTPE – Encuesta Nacional de Variación Mensual del Empleo (ENVME).
Elaboración: BCRP, Sucursal Trujillo. Departamento de Estudios Económicos.

Por su parte, el empleo en la ciudad de Huaraz, en empresas privadas formales con 10 a más trabajadores, disminuyó 8,2 por ciento, en noviembre y acumula, en los once primeros meses del año, una caída de

5,1 por ciento. El retroceso se genera de manera continua desde el mes de febrero de 2013 y se registra, principalmente, en las actividades extractiva y de servicios.

CUADRO N° 15
CIUDAD DE HUARAZ: ÍNDICE MENSUAL DE EMPLEO EN EMPRESAS PRIVADAS FORMALS DE 10 Y MÁS TRABAJADORES POR RAMA DE ACTIVIDAD ECONÓMICA
(Año base octubre 2010=100)

	NOVIEMBRE			ENERO - NOVIEMBRE		
	2012	2013 ^{1/}	Var.%	2012	2013	Var.%
Extractiva 2/	97,8	62,9	-35,6	98,1	79,2	-19,4
Industria manufacturera	-	-	-	-	-	-
Comercio	106,5	110,0	3,3	101,3	104,6	3,3
Transp., almac., y comun.	126,0	126,8	0,7	121,7	126,4	3,9
Servicios 3/	131,9	132,3	0,3	121,2	119,5	-1,4
Total	116,0	106,5	-8,2	109,8	104,3	-5,1

Nota: La información corresponde al primer día de cada mes. El análisis de la ciudad se inició en el año 2003.

1/ Cifras preliminares.

2/ Conformada por las subramas agricultura, pesca y minería.

3/ Conformada por las subramas servicios prestados a empresas, restaurantes y hoteles, establecimientos financieros, enseñanza, servicios sociales y comunales; y electricidad, gas y agua.

Fuente: MTPE – Encuesta Nacional de Variación Mensual del Empleo (ENVME).

Elaboración: BCRP, Sucursal Trujillo. Departamento de Estudios Económicos.

GRÁFICO N° 7
VARIACIÓN MENSUAL DEL EMPLEO EN LA CIUDAD DE HUARAZ

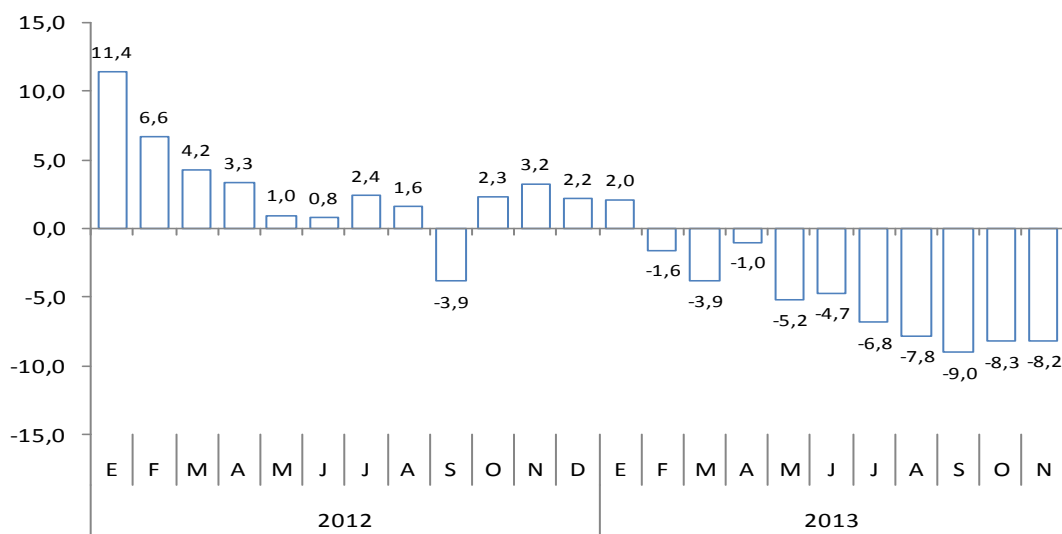

Fuente: MTPE – Encuesta Nacional de Variación Mensual del Empleo (ENVME).
Elaboración: BCRP, Sucursal Trujillo, Departamento de Estudios Económicos.

2.2. Afiliaciones al Sistema Privado de Pensiones (SPP)

En noviembre, se afiliaron al Sistema Privado de Pensiones (SPP) 136 personas, 67,7 por ciento menos, respecto a lo registrado en igual mes del año pasado.

El total de afiliados activos asciende a 143,7 mil personas, 1,9 por ciento por encima de similar mes de 2012.

GRÁFICO N° 8
AFILIACIONES MENSUALES AL SPP

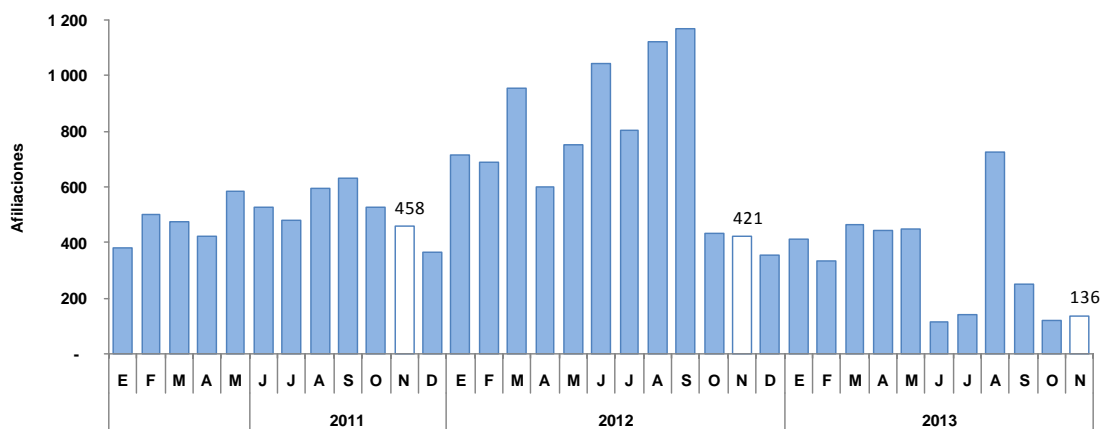

FUENTE: SBS.
ELABORACIÓN: BCRP, Sucursal Trujillo, Departamento de Estudios Económicos.

III. INFLACIÓN

3.1. Inflación

En noviembre, el Índice de Precios al Consumidor, en la **ciudad de Chimbote**, se incrementó 0,37 por ciento, respecto al mes anterior, lo que acumula una inflación anual de 2,85 por ciento.

El incremento de precios se registró en los grupos de consumo *Alquiler de Vivienda, combustible y electricidad* (3,53 por ciento), *Cuidados y conservación de la salud* (0,72 por ciento) y *Alimentos y bebidas* (0,26 por ciento).

Los productos que más subieron de precio fueron: *maracuyá* (51,9 por ciento), *naranja de mesa* (28,5 por ciento), *pejerrey* (22,4 por ciento), *bonito* (19,6 por ciento) y *tomate italiano* (18 por ciento). Por otro lado, los productos que más bajaron de precio fueron: *ajo entero* (-17,57 por ciento), *col o repollo* (-13,4 por ciento), *pepinillo* (-11,7 por ciento), *mango* (-10,5 por ciento) y *pollo eviscerado* (-6,8 por ciento).

CUADRO Nº 16
CIUDAD DE CHIMBOTE: INFLACIÓN POR GRANDES GRUPOS DE CONSUMO
NOVIEMBRE 2013

	Ponderación ^{1/}	Variación porcentual		
		Mensual	Acumulada ^{2/}	Anualizada ^{3/}
Índice General	100,0	0,37	2,91	2,85
1. Alimentos y Bebidas	44,9	0,26	3,98	3,64
2. Vestido y Calzado	6,4	-0,03	0,90	0,95
3. Alquiler de Vivienda, Comb. y Electricidad	6,9	3,53	6,52	6,23
4. Muebles, Enseres y Mant. Viv.	5,6	0,00	1,85	1,85
5. Cuidados y Conservación de la Salud	3,1	0,72	1,33	1,12
6. Transportes y Comunicaciones	14,1	-0,06	-0,20	0,48
7. Esparc, Divers, Serv. Cult. y Ens.	11,2	0,00	1,80	1,93
8. Otros Bienes y Servicios	7,9	0,03	3,43	3,52

^{1/} Año Base 2009=100

^{2/} A Noviembre 2013.

^{3/} Ultimos 12 meses.

Fuente: Instituto Nacional de Estadística e Informática

GRÁFICO Nº 9
CIUDAD DE CHIMBOTE:
PRODUCTOS CON MAYOR AUMENTO DE PRECIO
(Variación porcentual noviembre/octubre 2013)

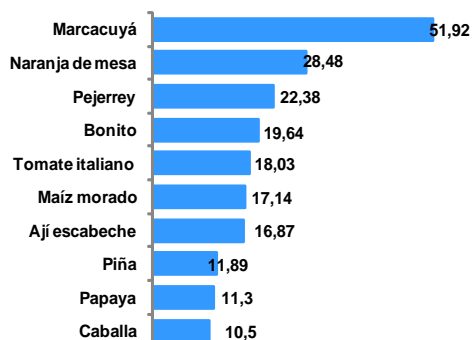

Fuente: Instituto Nacional de Estadística e Informática.

GRÁFICO Nº 10
CIUDAD DE CHIMBOTE:
PRODUCTOS CON MAYOR DISMINUCIÓN DE PRECIOS
(Variación porcentual noviembre/octubre 2013)

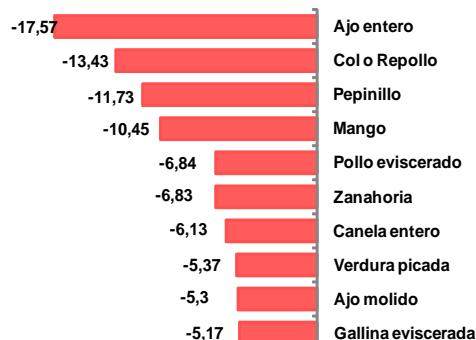

Por su parte, el Índice de Precios al Consumidor en la **ciudad de Huaraz**, declinó 0,13 por ciento, respecto al mes

anterior y acumula una inflación anual de 1,51 por ciento.

La caída mensual en precios se generó, principalmente, en los grupos de *Transportes y Comunicaciones* (-0,56 por ciento), *Muebles, Enseres y Mantenimiento de la vivienda* (-0,54 por ciento) y *Otros bienes y servicios* (-0,49 por ciento).

Los productos con mayor incremento de precios fueron: *tomate italiano* (28,4 por ciento), *naranja de mesa*

(27,6 por ciento), *lechuga* (18,7 por ciento), *espinaca* (15,3 por ciento) y *ají escabeche* (14,2 por ciento). Por el contrario, los productos con mayor caída de precios fueron: *vainita verde americana* (-25,1 por ciento), *bonito* (-24,1 por ciento), *papa blanca* (-20,1 por ciento), *choclo criollo /serrano* (-19,7 por ciento) y *ajo entero* (-14,7 por ciento), principalmente.

CUADRO N° 17
CIUDAD DE HUARAZ: INFLACIÓN POR GRANDES GRUPOS DE CONSUMO
NOVIEMBRE 2013

	Ponderación ^{1/}	Variación porcentual		
		Mensual	Acumulada ^{2/}	Anualizada ^{3/}
Índice General	100,0	-0,13	1,83	1,51
1. Alimentos y Bebidas	47,2	-0,38	2,61	1,80
2. Vestido y Calzado	5,8	0,03	1,41	1,55
3. Alquiler de Vivienda, Comb. y Electricidad	8,0	2,39	4,38	4,54
4. Muebles, Enseres y Mant. Viv.	5,7	-0,54	1,78	1,67
5. Cuidados y Conservación de la Salud	3,4	0,09	0,10	-0,37
6. Transportes y Comunicaciones	12,3	-0,56	-0,53	0,01
7. Esparc, Divers, Serv. Cult. y Ens.	11,5	0,00	0,92	0,73
8. Otros Bienes y Servicios	6,2	-0,49	0,57	0,79

^{1/} Año Base 2009=100

^{2/} A Noviembre 2013.

^{3/} Ultimos 12 meses.

Fuente: Instituto Nacional de Estadística e Informática

GRÁFICO N° 11
CIUDAD DE HUARAZ:
PRODUCTOS CON MAYOR AUMENTO DE PRECIOS
(Variación porcentual noviembre/octubre 2013)



GRÁFICO N° 12
CIUDAD DE HUARAZ:
PRODUCTOS CON MAYOR DISMINUCIÓN DE PRECIOS
(Variación porcentual noviembre/octubre 2013)

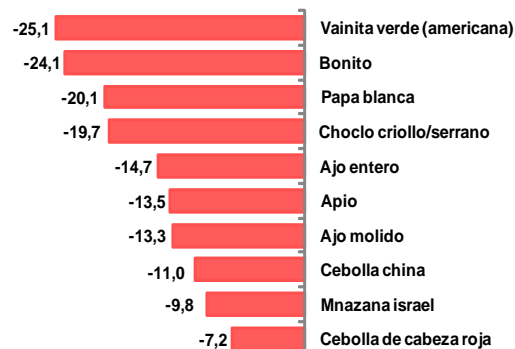

Fuente: Instituto Nacional de Estadística e Informática.

GRÁFICO Nº 13
CHIMBOTE Y HUARAZ: INFLACIÓN DE LOS ÚLTIMOS DOCE MESES
(Variación Porcentual)

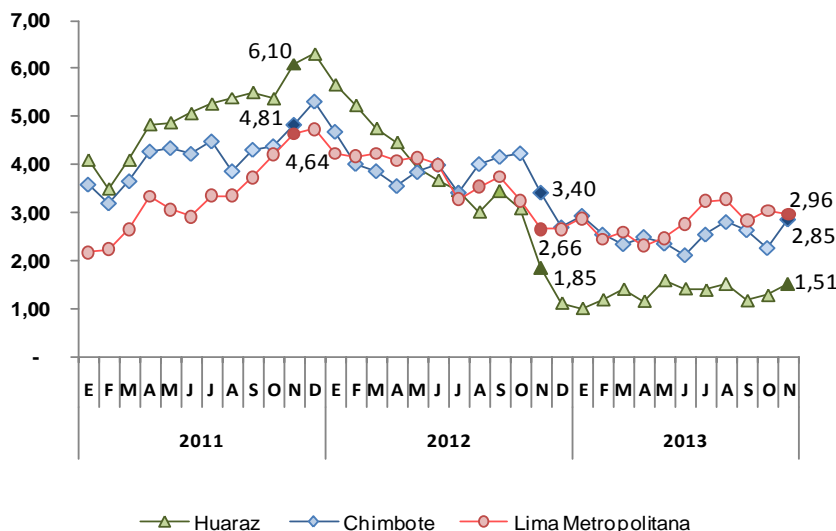

Fuente: Instituto Nacional de Estadística e Informática
 Elaboración: BCRP, Sucursal Trujillo, Departamento de Estudios Económicos.

IV. SECTOR EXTERNO

4.1. Exportaciones

Las exportaciones de Ancash, realizadas por diferentes puntos de embarque del país, alcanzaron en noviembre un valor FOB de US\$ 371,1 millones, 16,5 por ciento menos de lo registrado en igual mes de 2012. Las exportaciones tradicionales disminuyeron 17,3 por ciento, mientras que las no tradicionales, por el contrario, aumentaron en 24,8 por ciento.

El descenso de las **exportaciones tradicionales** se sustenta en los productos pesqueros (-83,3 por ciento) y mineros (-9,8 por ciento). En el primer grupo, destaca el descenso en aceite de pescado (-96 por ciento) y harina de pescado (-74,4 por ciento); mientras que, en el segundo grupo,

oro (-96,5 por ciento) y molibdeno (-62,1 por ciento).

En las **exportaciones no tradicionales** (US\$ 11,1 millones), la expansión se registró, principalmente, en los productos metal mecánico (969,2 por ciento), sidero metalúrgico y joyería (107 por ciento) y agropecuario (47,9 por ciento).

Entre enero y noviembre, las exportaciones acumularon un valor de US\$ 3 886 millones, 14 por ciento menos de lo registrado en igual periodo 2012. Las exportaciones no tradicionales y tradicionales disminuyeron en 16,2 y 13,9 por ciento, respectivamente.

**CUADRO N° 18
EXPORTACIONES POR GRUPO DE PRODUCTOS ^{1/}
(Valor FOB en miles de US\$)**

TIPO	NOVIEMBRE			ENERO - NOVIEMBRE		
	2012	2013	Var. %	2012	2013	Var. %
PRODUCTOS TRADICIONALES	435 377	359 968	-17,3	4 349 181	3 745 585	-13,9
Agrícolas	0	0	-	0	131	-
Mineros	390 751	352 495	-9,8	3 627 633	3 344 740	-7,8
Pesqueros	44 626	7 473	-83,3	721 548	400 714	-44,5
PRODUCTOS NO TRADICIONALES	8 911	11 117	24,8	167 332	140 259	-16,2
Agropecuario	2 876	4 254	47,9	32 461	50 363	55,2
Maderas y papeles	267	50	-81,4	1 640	696	-57,6
Metal - mecánico	53	563	969,2	938	2 075	121,3
Minería no metálica	25	12	-52,3	12 946	22	-99,8
Pesqueros	5 377	5 641	4,9	67 543	52 731	-21,9
Químicos	0	1	-	740	1 344	81,5
Sidero - metalúrgico y joyería	268	554	107,0	50 593	32 781	-35,2
Textiles	37	34	-8,0	363	206	-43,3
Otros	8	7	-9,9	107	41	-61,7
OTROS 2/	0	0	-	95	150	57,1
TOTAL EXPORTACIONES	444 288	371 085	-16,5	4 516 609	3 885 994	-14,0

^{1/} Cifras preliminares.

^{2/} Incluye petróleo y derivados.

FUENTE: SUNAT.

ELABORACIÓN: BCRP. Sucursal Trujillo. Departamento de Estudios Económicos.

**GRÁFICO N° 14
ESTRUCTURA DE LAS EXPORTACIONES POR GRUPO DE PRODUCTO:
ENERO- NOVIEMBRE 2013**

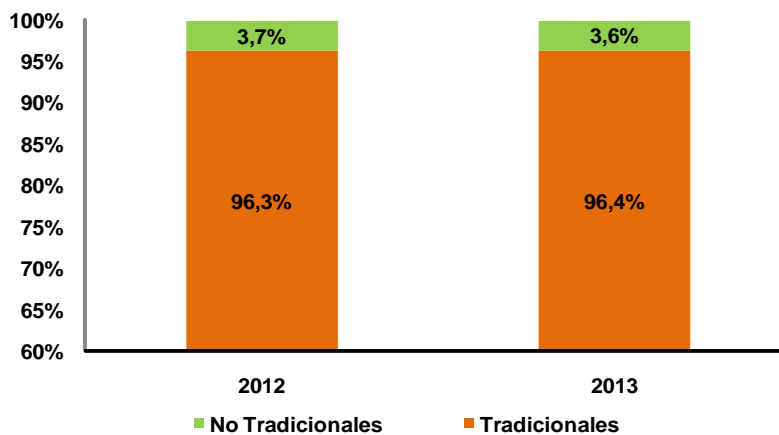

ELABORACIÓN: BCRP, Sucursal Trujillo. Departamento de Estudios Económicos.

El destino de las exportaciones se concentra en cuatro países que, en conjunto, adquieren el 72,6 por ciento del valor total exportado. El principal mercado es China,

que compra el 45,5 por ciento. Le siguen, Alemania (9,7 por ciento), Japón (9 por ciento) y Chile (8,4 por ciento), en todos ellos destaca el cobre.

CUADRO Nº 19
PRINCIPALES PAÍSES DE DESTINO Y PRINCIPAL PRODUCTO EXPORTADO ^{1/}

País	%	Principal producto
China	45,5	Cobre
Alemania	9,7	Cobre
Japón	9,0	Cobre
Chile	8,4	Cobre
Corea del Sur	5,7	Cobre
Bélgica	4,7	Cobre
Estados Unidos	2,9	Cobre
India	2,9	oro
Bulgaria	2,7	oro
España	1,6	cinc
Otros países	7,0	Otros productos
Total	100,0	

^{1/} Cifras preliminares.

FUENTE: SUNAT.

ELABORACIÓN: BCRP. Sucursal Trujillo. Departamento de Estudios Económicos.

En cuanto a los puntos de embarque del volumen total exportado (2 305,7 mil Tm), entre enero y noviembre, el 87,4 por ciento (2014,8 mil Tm) se embarcó por el puerto de Chimbote, principalmente, cobre (1 384,1 mil Tm) y zinc (466 mil Tm). Por el puerto del Callao, se ha embarcado 274,9 mil Tm, en donde destaca harina de

pescado (131,4 mil Tm) y zinc (89,9 mil Tm); y lo restante, se ha efectuado, por el Aeropuerto Internacional Jorge Chávez (9,5 mil Tm), las fronteras de Desaguadero (3,6 mil Tm) y Tumbes (1,9 mil Tm) y los puertos de Paita (562 Tm) y Salaverry (273 Tm).

4.2. Importaciones

Las importaciones efectuadas por el puerto de Chimbote totalizaron en noviembre US\$ 10,6 millones, 29,3 por ciento menos de lo importado en igual mes del año anterior. La totalidad de lo importado en el mes correspondió a materias primas para la industria y materiales para la construcción.

Durante los once primeros meses del año, las importaciones sumaron US\$ 262,3 millones, 2,3 por ciento menos de lo registrado en el mismo periodo de 2012. Las importaciones de materias primas para la industria disminuyeron 17,1 por ciento, a diferencia de las compras de materiales de construcción, que por el contrario, aumentaron 59,4 por ciento.

CUADRO N° 20
IMPORTACIONES SEGÚN USO O DESTINO ^{1/}
(Valor FOB en miles de US\$)

	NOVIEMBRE			ENERO - NOVIEMBRE		
	2012	2013	Var. %	2012	2013	Var. %
I. Bienes de consumo	0	0	-	26	0	- 100
II. Insumos	4 483	8 737	94,9	214 950	178 197	-17,1
Combustibles, lubricantes y conexos	0	0	-	0	0	-
Materias primas para la agricultura	0	0	-	0	0	-
Materias primas para la industria	4 483	8 737	94,9	214 950	178 197	-17,1
Otros	0	0	-	0	0	-
III. Bienes de capital y materiales de construcción	10 484	1 847	-82,4	53 466	84 062	57,2
Materiales de construcción	10 484	1 847	-82,4	52 716	84 012	59,4
Para la agricultura	0	0	-	0	0	-
Para la industria	0	0	-	0	0	-
Equipos de transporte	0	0	-	750	50	-93,3
Diversos	0	0	-	0	0	-
TOTAL	14 967	10 585	-29,3	268 442	262 259	-2,3

^{1/} Importaciones realizadas por el puerto de Chimbote. Cifras preliminares.

FUENTE: SUNAT.

ELABORACIÓN: BCRP, Sucursal Trujillo. Departamento de Estudios Económicos.

V. FINANZAS PÚBLICAS

5.1. Gobierno Central

En noviembre, el Gobierno Central, recaudó en Ancash S/. 30,5 millones, 8,1 por ciento más, en términos reales, respecto a similar mes de 2012, tanto, por los mayores ingresos no tributarios (9,4 por ciento) y tributarios (7,9 por ciento).

En el segundo grupo la expansión se vio influenciada por el aumento en los impuestos a la importación (60,3 por ciento), Impuesto Selectivo al Consumo (55,5 por ciento) ingresos por IGV (9,1 por ciento), Impuesto a la Renta (8,4 por

ciento) y otros ingresos tributarios (2 por ciento).

Entre enero y noviembre, los ingresos recaudados totalizaron S/. 428,8 millones, 2,6 por ciento más de lo registrado en igual periodo de 2012. Los ingresos no tributarios aumentaron 29,7 por ciento, mientras que los tributarios aumentaron en 0,9 por ciento, básicamente, por mayores ingresos en la recaudación de Otros ingresos tributarios (10,1 por ciento).

CUADRO N° 21
INGRESOS RECAUDADOS EN ANCASH
(Miles de nuevos soles)

	NOVIEMBRE			ENERO - NOVIEMBRE		
	2012	2013	Var. % ^{1/}	2012	2013	Var. % ^{1/}
I. INGRESOS TRIBUTARIOS	24 368	27 077	7,9	381 529	395 579	0,9
1. Impuestos a los Ingresos	9 538	10 643	8,4	113 897	118 035	0,8
- Personas Naturales	3 172	4 166	27,6	36 162	40 119	7,9
- Personas Jurídicas	6 053	6 214	-0,3	67 120	65 920	-4,5
- Regularización	313	263	-18,4	10 614	11 996	9,9
2. Impuestos a la Importación	1	2	60,3	25	20	-21,5
3. Impuestos General a las Ventas	11 778	13 227	9,1	236 305	242 071	-0,4
- Operaciones Internas	10 749	10 662	-3,6	105 010	109 977	1,9
- Operaciones Externas	1 029	2 565	142,1	131 294	132 094	-2,1
4. Impuestos Selectivo al Consumo	3	4	55,5	17	42	138,9
5. Otros Ingresos Tributarios	3 048	3 200	2,0	31 286	35 412	10,1
II. INGRESOS NO TRIBUTARIOS	3 074	3 463	9,4	24 919	33 234	29,7
TOTAL	27 442	30 539	8,1	406 448	428 814	2,6

^{1/} Variación en términos reales.

FUENTE: SUNAT.

ELABORACIÓN: BCRP, Sucursal Trujillo. Departamento de Estudios Económicos.

5.2. Gobierno Regional

Los gastos no financieros del Gobierno Regional de Ancash totalizaron en noviembre S/. 106,7 millones, 30,4 por ciento menos, en términos reales, respecto al gasto realizado en el mismo mes de 2012. El gasto de capital disminuyó en 59,4 por ciento, mientras que los gastos corrientes, por el contrario, aumentaron en 4,3 por ciento.

El gasto acumulado, entre enero y noviembre (S/. 1079,6 millones) disminuyó 14,1 por ciento, con relación a igual periodo del pasado año, básicamente, por la caída en el gasto de capital (-38,4 por ciento). El gasto corriente aumentó en 4 por ciento.

CUADRO N° 22
GASTOS NO FINANCIEROS DEL GOBIERNO REGIONAL DE ANCASH ^{1/}
(Miles de nuevos soles)

	NOVIEMBRE			ENERO-NOVIEMBRE		
	2012	2013	Var % ^{2/}	2012	2013	Var % ^{2/}
GASTOS NO FINANCIEROS	148 851	106 691	-30,4	1 222 821	1 079 559	-14,1
a. GASTOS CORRIENTES	67 786	72 770	4,3	699 877	748 473	4,0
1. Personal y obligaciones sociales	41 758	45 054	4,8	456 715	515 150	9,7
2. Pensiones y otras prestaciones sociales	6 657	7 051	2,9	78 189	80 529	0,2
3. Bienes y servicios	18 831	20 395	5,2	160 460	147 394	-10,6
4. Donaciones y transferencias	0	0	-	0	0	-
5. Otros gastos	540	269	-51,6	4 513	5 400	16,4
b. GASTOS DE CAPITAL	81 065	33 921	-59,4	522 944	331 087	-38,4
1. Adquisición de activos no financieros	81 065	33 921	-59,4	512 308	331 087	-37,1
2. Otros gastos de capital	0	0	-	10 636	0	-100,0

^{1/} Información actualizada al 31 de diciembre de 2013.

^{2/} Variación en términos reales.

FUENTE: Ministerio de Economía y Finanzas.

ELABORACIÓN: BCRP, Sucursal Trujillo. Departamento de Estudios Económicos.

5.3. Gobiernos Locales

En noviembre, el gasto total de los gobiernos locales (S/. 151,7 millones) aumentó 26,6 por ciento interanual, en términos reales. El gasto de capital (S/.112,4 millones) aumentó 40,8 por ciento, mientras que el gasto corriente (S/. 39,3 millones), por el contrario, disminuyó en 1,7 por ciento.

De enero a noviembre del presente año, el gasto de los gobiernos locales acumuló un total de S/. 1 202,1 millones, 14,9 por ciento más respecto a igual periodo del año anterior. El gasto de capital aumentó 29,4 por ciento, pero disminuyó en 6 por ciento, el gasto corriente.

CUADRO N° 23
GASTOS NO FINANCIEROS DE LOS GOBIERNOS LOCALES DE ANCASH ^{1/}
(Miles de nuevos soles)

	NOVIEMBRE			ENERO - NOVIEMBRE		
	2012	2013	Var % ^{2/}	2012	2013	Var % ^{2/}
GASTOS NO FINANCIEROS	116 406	151 728	26,6	1 017 619	1 202 136	14,9
a. GASTOS CORRIENTES	38 851	39 329	-1,7	416 064	402 147	-6,0
1. Personal y obligaciones sociales	6 590	7 268	7,1	81 374	87 162	4,2
2. Pensiones y otras prestaciones sociales	2 377	2 603	6,4	21 369	22 004	0,2
3. Bienes y servicios	28 456	28 205	-3,7	298 173	277 286	-9,5
4. Donaciones y transferencias	1 262	887	-31,7	12 865	11 854	-10,4
5. Otros gastos	166	366	114,7	2 283	3 841	63,7
b. GASTOS DE CAPITAL	77 555	112 399	40,8	601 555	799 989	29,4
1. Adquisición de activos no financieros	75 055	111 790	44,7	597 768	798 726	30,0
2. Otros gastos de capital	2 500	608	-76,4	3 787	1 263	-67,5

^{1/} Información actualizada al 31 de diciembre de 2013.

^{2/} Variación en términos reales.

FUENTE: Ministerio de Economía y Finanzas.

ELABORACIÓN: BCRP, Sucursal Trujillo. Departamento de Estudios Económicos.

5.4. Inversión Pública

La inversión pública en Ancash, correspondiente a los tres niveles de gobierno, sumó en noviembre S/. 162,6 millones, 7,9 por ciento menos, en términos reales, respecto a lo ejecutado en igual mes del pasado año. La caída se registró en el Gobierno Regional (-59,4 por ciento), mientras que en el Gobierno Local y Nacional aumentó en 44,7 por ciento y 7,2 por ciento, respectivamente.

La inversión acumulada al mes de noviembre (S/. 1 248,2 millones) disminuyó 1,1 por ciento, en términos interanuales. Se contrajo la inversión del Gobierno Regional (-37,1 por ciento) y el Gobierno Nacional (-1,8 por ciento), mientras que lo ejecutado por los gobiernos locales aumentó en 30 por ciento.

CUADRO N° 24
ANCASH: INVERSIÓN PÚBLICA POR NIVELES DE GOBIERNO^{1/}
(Miles de nuevos soles)

	NOVIEMBRE			ENERO-NOVIEMBRE		
	2012	2013	Var % ^{3/}	2012	2013	Var % ^{3/}
Inversión Pública^{2/}	171 395	162 568	-7,9	1 227 374	1 248 225	-1,1
Gobierno Nacional	15 275	16 851	7,2	117 298	118 407	-1,8
Gobierno Regional	81 065	33 921	-59,4	512 308	331 087	-37,1
Gobiernos Locales	75 055	111 795	44,7	597 768	798 731	30,0

^{1/} Información actualizada al 31 de diciembre de 2013.

^{2/} Adquisición de activos no financieros.

^{3/} Variación en términos reales.

FUENTE: Ministerio de Economía y Finanzas.

ELABORACIÓN: BCRP, Sucursal Trujillo. Departamento de Estudios Económicos.

La inversión pública departamental ejecutada de enero a noviembre de 2013, tiene un avance de 54,9 por ciento, respecto al Presupuesto Institucional Modificado (PIM). El Gobierno Regional, registra un avance de 90,7 por ciento; los Gobiernos Locales, 52,7 por ciento; y el Gobierno Nacional, 30,1 por ciento.

En cuanto a los Gobiernos Locales, los ubicados en la provincia de Santa registran el mayor avance en la ejecución del presupuesto de inversión (62,5 por ciento), mientras que el menor avance (37,4 por ciento) está en los municipios de la provincia de Recuay.

CUADRO N° 25
ANCASH: AVANCE DE LA INVERSIÓN PÚBLICA ^{1/}
(Miles de nuevos soles)

	PIM	ENERO - NOVIEMBRE	
		EJECUTADO	AVANCE %
TOTAL INVERSIÓN PÚBLICA^{2/}	2 274 719	1 248 225	54,9
Gobierno Nacional	393 862	118 407	30,1
Gobierno Regional	364 921	331 087	90,7
Gobiernos Locales	1 515 936	798 731	52,7
Aija	10 300	4 620	44,9
Antonio Raimondi	22 854	9 450	41,3
Asunción	8 660	4 087	47,2
Bolognesi	38 503	20 864	54,2
Carhuaz	74 578	42 578	57,1
Carlos Fermín Fitzcarrald	31 855	12 602	39,6
Casma	36 205	18 112	50,0
Corongo	6 274	3 834	61,1
Huaraz	153 748	66 664	43,4
Huari	539 410	301 373	55,9
Huarmey	32 590	13 191	40,5
Huaylas	49 355	27 036	54,8
Mariscal Luzuriaga	32 858	15 110	46,0
Ocros	12 528	5 422	43,3
Pallasca	38 328	23 469	61,2
Pomabamba	40 207	16 128	40,1
Recuay	38 717	14 478	37,4
Santa	250 899	156 700	62,5
Sihuas	40 423	18 249	45,1
Yungay	57 646	24 763	43,0

^{1/} Información actualizada al 31 de diciembre de 2013.

^{2/} Comprende la ejecución de la adquisición de activos no financieros.

FUENTE: Ministerio de Economía y Finanzas.

ELABORACIÓN: BCRP, Sucursal Trujillo. Departamento de Estudios Económicos.

Los principales proyectos de inversión ejecutados por los gobiernos locales, en los once primeros meses del año, están referidos a transporte (S/. 187 millones) y saneamiento (S/. 142,5 millones). En el Gobierno Nacional, destaca el proyecto rehabilitación y remodelación de la infraestructura educativa y equipamiento de la Institución Educativa La Libertad ubicada en el distrito de Huaraz

(S/. 18,1 millones); y para el Gobierno Regional, la rehabilitación, mejoramiento y construcción de la carretera: Callejón de Huaylas – Chacas – San Luis (S/. 35,3 millones), siguiéndole el mejoramiento de la carretera Musho, Tumpa, Huashcao, Huaypan, Distrito de Mancos, provincia de Yungay (S/. 8 millones).

CUADRO N° 26
PRINCIPALES PROYECTOS DE INVERSIÓN PÚBLICA POR NIVELES DE GOBIERNO^{1/}
(Miles de nuevos soles)

	ENERO - NOVIEMBRE	
	2012	2013
TOTAL INVERSIÓN PÚBLICA^{2/}	1 227 374	1 248 225
GOBIERNO NACIONAL	117 298	118 407
Rehabilitación y Remodelación de la infraestructura educativa y equipamiento de la Institución Educativa La Libertad ubicada en la región Ancash, provincia de Huaraz y Distrito de Huaraz	0	18 082
Erradicación de las moscas de la fruta en las regiones de Lima, Ancash y La Libertad	6 195	14 378
Rehabilitación y Remodelación de la infraestructura educativa y equipamiento de la Institución Educativa República Argentina ubicada en la región ancash, provincia de Santa y distrito de Nuevo Chimbote	0	13 228
Otros	111 102	72 720
GOBIERNO REGIONAL	512 308	331 087
Rehabilitación , Mejoramiento y construcción de la carretera: Callejón de Huaylas - Chacas - San Luis.	56 662	35 362
Mejoramiento de la carretera Musho, Tumpa, Huashcao, Huyapan, Distrito de Mancos, provincia de Yungay - Ancash	0	7 964
Construcción de pistas y mejoramiento de veredas en el AA.HH. San Francisco de Asis, provincia de Santa - Ancash	0	7 089
Otros	455 645	280 671
GOBIERNOS LOCALES	597 768	798 731
Transporte ^{3/}	165 002	187 018
Saneamiento ^{4/}	112 548	142 496
Planeamiento, Gestión y Reserva de Contingencia ^{5/}	56 109	75 418
Otros	264 109	393 799

^{1/} Información actualizada al 31 de diciembre de 2013.

^{2/} Aquisición de activos no financieros.

^{3/} Corresponde al nivel máximo de agregación de las acciones para la consecución de los objetivos vinculados al desarrollo de la infraestructura aérea, terrestre y acuática, así como al empleo de los diversos medios de transporte.

^{4/} Corresponde al nivel máximo de agregación de las acciones orientadas a garantizar el abastecimiento de agua potable, la implementación y mantenimiento del alcantarillado sanitario y pluvial.

^{5/} Corresponde al nivel máximo de agregación de las acciones desarrolladas para el planeamiento, dirección, conducción y armonización de las políticas de gobierno, necesarias en la gestión pública, así como para la ejecución y control de los fondos públicos. Incluye la previsión de la reserva de contingencia.

Fuente: Ministerio de Economía y Finanzas.

Elaboración: BCRP, Sucursal Trujillo. Departamento de Estudios Económicos.

VI. MONEDA Y CRÉDITO

Al finalizar noviembre, son treinta (30) instituciones financieras que operan en el departamento de Ancash, de las cuales, el 56,7 por ciento corresponden a instituciones no bancarias.

El crédito otorgado por el conjunto de las instituciones financieras (S/. 2 566,9 millones) supera en 1,4 veces a los depósitos recibidos (S/. 1 874,8 millones).

CUADRO N° 27
ESTRUCTURA DEL SISTEMA FINANCIERO^{1/}

	Número de Empresas	Depósitos		Créditos	
		Monto (Miles S/.)	%	Monto (Miles S/.)	%
Empresas Bancarias^{2/}	13	1 620 838	86,5%	1 956 016	76,2%
Instituciones no bancarias	17	253 957	13,5%	610 878	23,8%
Cajas municipales	5	204 251	10,9%	267 300	10,4%
Cajas rurales de ahorro y crédito	3	34 463	1,8%	41 445	1,6%
Empresas financieras	6	15 243	0,8%	295 260	11,5%
Edpymes	3	0,00	0,0%	6 873	0,3%
TOTAL	30	1 874 796	100,0%	2 566 894	100,0%

^{1/} Cifras preliminares

^{2/} Incluye Banco de la Nación y Agrobanco

Fuente: Superintendencia de Banca, Seguros y AFP (SBS)

ELABORACION: BCRP - Sucursal Trujillo. Departamento de Estudios Económicos.

6.1. Depósitos del Sistema Financiero

Los depósitos en el sistema financiero disminuyeron 5,4 por ciento, en términos reales, respecto a noviembre del pasado año. El descenso se registró en los depósitos en moneda nacional (7,5 por ciento), mientras que los depósitos en moneda extranjera aumentaron en 4,2 por ciento.

En los depósitos en moneda nacional, el descenso se registró en el Banco de la Nación (-25,9 por ciento). Lo captado por las empresas bancarias y no bancarias, por el contrario, aumentó en el mes 5,2 por ciento y 4 por ciento, respectivamente.

En los depósitos en moneda extranjera, la expansión provino de las

empresas bancarias (5,3 por ciento), que captan el 94 por ciento de dicha modalidad. En el Banco de la Nación e instituciones no bancarias, los depósitos disminuyeron en 9,5 y 9,4 por ciento, respectivamente.

Por tipo de depósito, la modalidad a la vista registró una caída de 24,1 por ciento; mientras que los depósitos a plazo y de ahorro, por el contrario, aumentaron en 6,2 por ciento y 1,4 por ciento, respectivamente.

Al finalizar noviembre, los depósitos totales suman S/. 1 874,8 millones, de los cuales, el 80 por ciento, se encuentra en moneda nacional.

CUADRO N° 28
DEPÓSITOS EN EL SISTEMA FINANCIERO^{1/}
(Saldo en miles de nuevos soles)

	NOVIEMBRE		
	2012	2013	Var.% ^{2/}
Banco de la Nación	641 409	489 791	-25,7
Empresas Bancarias	1 045 754	1 131 047	5,2
Instituciones No Bancarias	239 811	253 957	3,0
Cajas Municipales	195 085	204 251	1,8
Cajas Rurales	31 004	34 463	8,1
Financieras	13 721	15 243	8,0
TOTAL	1 926 973	1 874 795	-5,4
Vista	625 701	488 020	-24,1
Ahorros	680 236	708 834	1,4
A plazos	621 037	677 941	6,2
En M/N	1 572 613	1 495 061	-7,5
En M/E	354 361	379 734	4,2

1/ Cifras preliminares.

2/ Variación en términos reales.

FUENTE: Superintendencia de Banca, Seguros y AFP (SBS).

ELABORACION: BCRP - Sucursal Trujillo. Departamento de Estudios Económicos.

En la participación institucional en los depósitos, tres instituciones reciben el 67,4 por ciento de lo captado. El Banco de la Nación, 26,1 por ciento; el Banco de Crédito, 25,5 por ciento; y el Banco

Continental, 15,7 por ciento. Por su parte, el conjunto de instituciones no bancarias, registraron una participación de 13,5 por ciento.

CUADRO N° 29
PARTICIPACIÓN EN LOS DEPÓSITOS^{1/}
(%)

INSTITUCIÓN	NOVIEMBRE		
	Miles de S/.	Mes	Acumulado
Banco de la nación	489 791	26,1	26,1
Banco de Crédito	479 006	25,5	51,7
Banco Continental	294 180	15,7	67,4
Caja Municipal del Santa	156 901	8,4	75,7
Banco Scotiabank	144 769	7,7	83,5
Banco Interbank	97 629	5,2	88,7
Banco Financiero	50 767	2,7	91,4
Mibanco	33 038	1,8	93,1
Caja Rural Chavin	31 055	1,7	94,8
Caja Municipal de Trujillo	21 486	1,1	95,9
Caja Municipal de Sullana	21 177	1,1	97,1
Azteca del Perú	10 821	0,6	97,6
BanBif	14 895	0,8	98,4
Crediscotia Financiera	4 020	0,2	98,7
Banco Falabella	1 157	0,1	98,7
Financiera Confianza	3 531	0,2	98,9
Caja Municipal de Piura	1 426	0,1	99,0
Caja Rural CREDINKA	401	0,0	99,0
CMCP Lima	14 054	0,7	99,7
Financiera Edyficar	4 474	0,2	100,0
Banco Ripley	219	0,0	100,0
TOTAL	1 874 796	100,0	

^{1/} Cifras preliminares

FUENTE: Superintendencia de Banca, Seguros y AFP (SBS)

ELABORACIÓN: BCRP, Sucursal Trujillo. Departamento de Estudios Económicos

6.2. Crédito del Sistema Financiero

El crédito interanual aumentó en noviembre, 13,9 por ciento, en términos reales, acumulando al final del mes un saldo de S/. 2 566,9 millones, de los cuales el 76 por ciento, se encuentra en moneda nacional.

El crédito de las empresas bancarias aumentó 18,8 por ciento; 21,6 por ciento, en moneda nacional y 13,6 por ciento en moneda extranjera. Por su parte, en las instituciones no bancarias aumentó en 1,5 por ciento, principalmente, en las empresas financieras (12,3 por ciento) y Edpymes (11,9 por ciento).

CUADRO N° 30
CRÉDITO DEL SISTEMA FINANCIERO^{1/}
(Saldos en miles de nuevos soles)

INSTITUCIONES	NOVIEMBRE		
	2012	2013	Var. % ^{2/}
Banco de la Nación	95 529	110 265	12,3
Empresas Bancarias	1 510 594	1 845 750	18,8
Instituciones No Bancarias	585 315	610 878	1,5
Cajas Municipales	267 556	267 300	-2,8
Cajas Rurales	56 130	41 445	-28,2
Edpymes	5 974	6 873	11,9
Empresas Financieras	255 656	295 260	12,3
TOTAL	2 191 438	2 566 894	13,9
En MN	1 658 351	1 952 717	14,5
En ME	533 087	614 178	12,1

^{1/} Cifras preliminares.

^{2/} Variación en términos reales.

FUENTE: Superintendencia de Banca, Seguros y AFP (SBS).

ELABORACION: BCRP - Sucursal Trujillo. Departamento de Estudios Económicos.

GRÁFICO N° 15
CRÉDITO DEL SISTEMA FINANCIERO
(Tasas de variación anual)

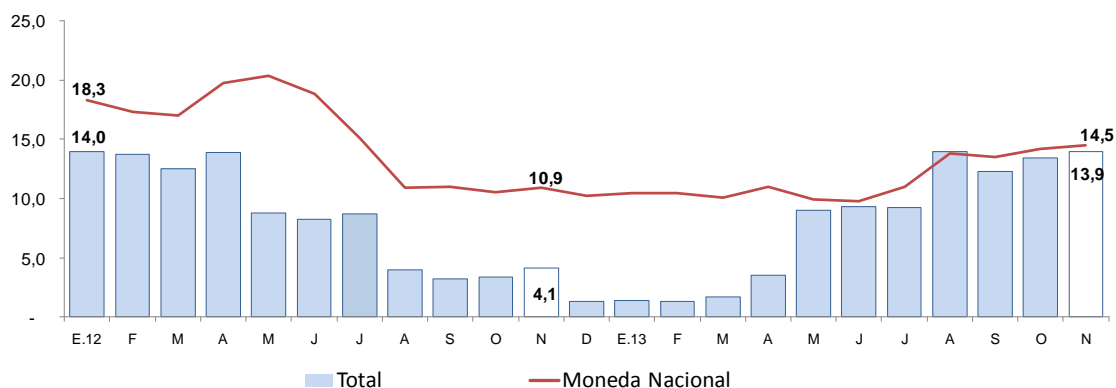

FUENTE: Superintendencia de Banca, Seguros y AFP (SBS).
ELABORACIÓN: BCRP – Sucursal Trujillo. Departamento de Estudios Económicos.

El crédito está dirigido principalmente al segmento de consumo, que recibe el 33,5 por ciento del financiamiento total; seguido por el crédito corporativo, a grandes y medianas

empresas, con 25,3 por ciento y el crédito a la pequeña empresa, con 22 por ciento. El crédito a la microempresa e hipotecario participan con 10,3 y 8,9 por ciento, respectivamente.

GRÁFICO N° 16
ESTRUCTURA DEL CRÉDITO POR TIPO

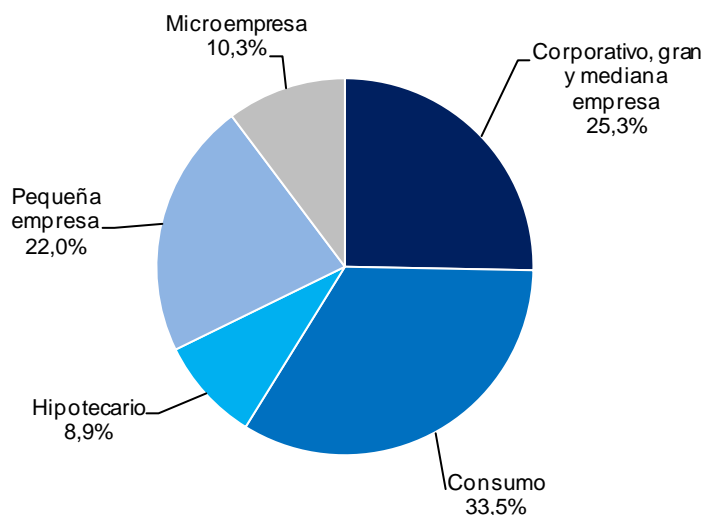

FUENTE: Superintendencia de Banca, Seguros y AFP (SBS).
ELABORACIÓN: BCRP – Sucursal Trujillo. Departamento de Estudios Económicos.

En el crédito por tipo, el crédito corporativo, a grandes y medianas empresas fue el más dinámico, con una expansión interanual de 23,7 por ciento; siguiéndole el crédito hipotecario, con un crecimiento de

18,5 por ciento y el crédito para consumo, con un alza de 13,1 por ciento. El crédito a la microempresa, por el contrario, se contrajo en 0,1 por ciento.

CUADRO Nº 31
CRÉDITO DEL SISTEMA FINANCIERO POR TIPO ^{1/}
(Saldos en miles de nuevos soles)

Tipo de crédito ^{2/}	NOVIEMBRE		
	2012	2013	Var. % ^{3/}
Corporativos, grandes y medianas empresas	501 211	638 424	23,7
Consumo	726 800	846 149	13,1
Hipotecario	184 799	225 368	18,5
Pequeña empresa	494 579	554 928	9,0
Microempresa	251 435	258 714	-0,1
Total	2 158 824	2 523 582	13,5

1/ Cifras preliminares . Incluyen otorgados por Banco de la Nación.

2/ A partir de julio 2010 entró en vigencia la nueva clasificación - Resolución SBS N°445-2010.

3/ Variación en términos reales.

FUENTE: Superintendencia de Banca, Seguros y AFP (SBS).

ELABORACIÓN: BCRP - Sucursal Trujillo. Departamento de Estudios Económicos.

Con relación a la participación en el crédito, el 52,3 por ciento es otorgado por tres instituciones: el Banco de Crédito (25,7 por ciento), el Banco Continental (15,4 por

ciento) y el Banco Scotiabank (11,2 por ciento). El conjunto de instituciones no bancarias, por su parte, canalizan el 23,8 por ciento del crédito total.

CUADRO Nº 32
PARTICIPACIÓN EN EL CRÉDITO^{1/}
(%)

INSTITUCIÓN	NOVIEMBRE		
	Miles de S/.	Participación (%)	Porcentaje acumulado
Banco de Crédito	658 591	25,7	25,7
Banco Continental	395 699	15,4	41,1
Banco Scotiabank	287 556	11,2	52,3
Banco Interbank	198 904	7,7	60,1
Financiera Edyficar	188 736	7,4	67,5
Banco Financiero	123 836	4,8	72,3
Mibanco	120 730	4,7	76,9
Banco de la Nación	110 265	4,3	81,2
Caja Municipal del Santa	108 467	4,2	85,4
Caja Municipal de Trujillo	86 967	3,4	88,8
Crediscotia Financiera	62 425	2,4	91,2
Caja Municipal de Sullana	39 004	1,5	92,8
Caja Municipal de Piura	26 971	1,1	93,9
Caja Rural Nuestra Gente ^{2/}	24 502	1,0	94,7
Caja Rural Chavin	22 211	0,9	95,6
Agrobanco	24 540	1,0	96,5
Azteca del Perú	20 528	0,8	97,3
Caja Señor de Luren	15 731	0,6	98,0
Banco Falabella	12 970	0,5	98,5
Financiera Efectiva	12 010	0,5	99,0
CMCP Lima	5 890	0,2	99,2
Financiera UNO	4 470	0,2	99,4
Inversiones La Cruz	3 837	0,1	99,5
Compartamos Financiera	3 118	0,1	99,6
CREDINKA	3 504	0,1	99,7
Edpyme MARCIMEX S.A.	2 516	0,1	99,8
Banco Cencosud	1 708	0,1	99,9
BanBif	687	0,0	99,9
Edpyme Credivisión	519	0,0	100,0
Ripley	1	0,0	100,0
TOTAL	2 566 894	100,0	

1/ Cifras preliminares.

2/ Caja Rural Nuestra Gente es ahora Financiera Confianza S.A.A. según resolución SBS N°2445-2013

FUENTE: Superintendencia de Banca, Seguros y AFP (SBS).

ELABORACION: BCRP - Sucursal Trujillo. Departamento de Estudios Económicos.

La morosidad en el crédito alcanzó en noviembre un nivel de 4,7 por ciento, 0,8 puntos porcentuales por encima de lo registrado en noviembre del pasado año. La mayor morosidad se registró en las instituciones no bancarias (11,2 por ciento),

mientras que en las empresas bancarias alcanzó el 3,4 por ciento. En el primer grupo, destacan las cajas rurales y municipales con una mora de 20,7 por ciento y 12,7 por ciento, respectivamente.

CUADRO Nº 33
MOROSIDAD EN EL SISTEMA FINANCIERO^{1/}
(En % de las colocaciones brutas)

INSTITUCIONES	NOVIEMBRE ^{2/}		
	2012	2013	Var. ^{3/}
1. Banco de la Nación	0,9	0,9	0,0
2. Empresas Bancarias	2,5	3,4	0,9
3. Instituciones No Bancarias	8,4	11,2	2,8
Cajas Municipales	11,5	12,7	1,2
Cajas Rurales	8,8	20,7	11,8
Edpymes	8,1	7,4	-0,6
Financieras	4,9	4,0	-0,8
TOTAL	4,0	4,7	0,8

1/ Cartera pesada = créditos vencidos + créditos en cobranza judicial/colocaciones brutas.

2/ Cifras preliminares.

3/ Variación en puntos porcentuales.

FUENTE: Superintendencia de Banca, Seguros y AFP (SBS).

ELABORACION: BCRP, Sucursal Trujillo. Departamento de Estudios Económicos.

6.3. Crédito a la Microempresa

El crédito a la microempresa registró en noviembre una caída de 0,1 por ciento, en términos reales, acumulando al finalizar el mes un saldo de S/.259,1 millones. El descenso se registró, principalmente, en las cajas rurales (-48,8

por ciento), principalmente, por un efecto estadístico, considerando que la Caja Rural Nuestra Gente y la Financiera Confianza se fusionaron para conformar la empresa Financiera Confianza S.A.A.

CUADRO Nº 34
CRÉDITO A LA MICROEMPRESA^{1/}
(Saldos en miles de nuevos soles)

INSTITUCIONES	NOVIEMBRE		
	2012	2013	Var. % ^{2/}
Instituciones financieras	251 435	258 714	-0,1
Bancos	51 844	57 424	7,6
Cajas municipales	64 869	67 190	0,6
Cajas rurales	34 277	18 059	-48,8
Edpymes	1 521	1 762	12,6
Financieras	98 924	114 280	12,2
Instituciones no financieras	380	403	3,0
IDER César Vallejo	380	403	3,0
TOTAL	251 815	259 117	-0,1

1/ Cifras preliminares.

2/ Variación en términos reales.

FUENTE: Superintendencia de Banca, Seguros y AFP (SBS)

ELABORACION: BCRP - Sucursal Trujillo. Departamento de Estudios Económicos.

VII. INFORMACIÓN ESTADÍSTICA

ANEXO 1

ANCASH: PRODUCCIÓN AGROPECUARIA 1/
(T.m.)

PRODUCTOS	2012												2013											PRODUCTOS	
	ENE	FEB	MAR	ABR	MAY	JUN	JUL	AGO	SET	OCT	NOV	DIC	ENE	FEB	MAR	ABR	MAY	JUN	JUL	AGO	SET	OCT	NOV		
AGRÍCOLA	18 146	18 923	19 446	19 827	19 202	18 638	18 247	17 452	16 608	16 686	17 271	18 294	18 582	19 109	19 331	19 322	18 930	18 240	17 704	16 985	16 435	14 097	15 456	AGRÍCOLA	
Alfalfa	1 870	3 035	1 131	3 130	52	0	0	0	0	0	0	68	758	3 755	1 435	81	0	0	0	0	0	0	0	0	Alfalfa
Algodón rama	0	1 140	8 200	10 200	9 380	790	0	0	0	0	0	0	0	4 240	11 800	15 100	7 100	3 600	0	0	0	0	0	0	Algodón rama
Arroz	0	0	0	0	0	242	1 066	772	206	27	0	3	0	0	0	0	0	238	925	738	216	3	0	Arroz	
Arveja grano seco	1 176	1 177	1 380	880	1 019	810	951	2 882	2 107	3 302	4 045	2 087	1 680	1 415	520	2 040	1 200	1 340	3 811	3 231	3 186	1 836	1 716	Arveja grano seco	
Camote	65 337	62 082	68 574	56 267	70 232	15 772	0	75 482	79 565	73 353	81 182	74 157	66 705	74 344	73 105	74 836	78 740	49 835	54 884	77 863	72 841	82 612	82 328	Camote	
Caña de azúcar	0	0	0	0	0	1 615	4 500	3 790	754	2	0	0	0	0	0	0	0	1 762	5 096	3 591	438	15	0	Caña de azúcar	
Cebada	1 207	1 255	1 440	1 500	1 555	1 825	1 830	1 915	1 505	1 497	1 435	1 535	1 110	1 185	1 181	1 250	1 189	1 495	1 435	1 290	1 220	1 309	1 280	Cebada	
Espárrago	26	8	63	191	204	380	256	368	107	70	28	78	8	14	4	5	187	405	462	199	114	96	93	Espárrago	
Frijol grano seco	6 235	3 227	5 188	2 446	2 536	4 600	7 721	14 798	9 025	8 910	6 154	5 952	7 187	5 905	3 762	5 241	3 043	3 465	4 695	7 257	7 595	12 023	7 811	Frijol grano seco	
Maíz amarillo duro	63	326	344	369	1 475	5 311	3 552	209	0	24	12	50	5	105	639	1 037	2 240	6 364	2 121	192	39	51	44	Maíz amarillo duro	
Maíz amiláceo	7 340	4 208	3 775	4 442	8 723	7 635	5 355	619	1 257	748	327	2 668	10 902	7 756	3 955	4 345	9 643	6 726	3 771	2 892	1 810	719	1 403	Maíz amiláceo	
Maíz choclo	1 090	1 725	2 288	2 843	1 785	0	0	0	0	0	0	615	1 066	1 621	2 270	3 074	0	0	0	0	0	0	122	Maíz choclo	
Mango	3 024	3 599	3 294	3 181	3 066	1 180	775	462	344	411	903	2 863	3 165	3 619	3 344	3 103	2 997	2 117	1 887	1 589	1 246	1 068	937	Mango	
Palta	3 733	13 736	23 812	27 050	20 009	7 757	4 325	759	401	1 003	1 417	2 273	4 512	8 226	26 371	33 910	18 250	6 681	2 520	565	1 080	1 785	2 641	Palta	
Papa	0	0	0	0	0	2 590	8 251	6 365	1 061	7	0	0	0	0	0	0	0	2 779	8 465	7 296	541	0	0	Papa	
Trigo	363	556	1 251	1 118	938	632	687	312	260	285	415	472	418	645	1 114	1 042	887	1 089	676	637	635	790	898	Trigo	
Zapallo																								Zapallo	
Otros agrícolas	650	613	466	167	2 077	1 660	1 025	1 220	765	1 563	1 401	1 295	467	480	354	293	507	571	1 835	2 987	2 298	1 110	1 460	Otros agrícolas	
Cebolla	125	130	135	120	140	162	145	185	210	230	135	140	250	240	78	210	260	250	185	160	140	0	125	Cebolla	
Lechuga	437	438	422	369	337	200	126	99	40	75	153	498	495	520	522	501	415	351	291	251	183	150	197	Lechuga	
Manzana	665	712	760	784	854	985	598	565	210	70	0	855	639	600	600	518	446	455	422	160	250	220	0	Manzana	
Maracuyá	364	370	349	245	236	225	223	247	209	237	226	386	411	413	368	308	282	245	249	288	253	279	264	Maracuyá	
Melocotón	24	70	135	517	2 214	1 795	371	63	45	21	65	48	79	35	29	601	1 381	2 692	1 089	137	97	128	0	Melocotón	
Olluco	655	1 000	1 605	1 305	420	1 135	1 060	700	0	0	0	1 650	0	1 070	1 810	992	980	0	620	615	0	0	0	Olluco	
Sandía	293	280	567	343	730	518	284	432	505	736	670	701	485	290	610	365	576	226	275	381	443	429	1 372	Sandía	
Yuca	236	309	353	357	279	341	407	777	202	800	535	905	305	432	666	687	196	222	575	1 084	1 673	965	930	Yuca	
Zanahoria																								Zanahoria	
PECUARIO	2 395	2 512	2 408	2 842	2 207	2 921	2 043	3 192	1 833	3 227	2 088	3 120	2 682	2 701	2 504	2 871	2 741	2 882	2 770	2 342	1 920	3 165	2 443	PECUARIO	
Carne de ave ^{2/}	102	102	102	103	101	99	100	100	101	101	101	98	102	102	101	101	102	102	102	102	103	103	104	Carne de ave ^{2/}	
Carne de ovino ^{2/}	97	97	100	100	99	100	95	96	96	98	94	96	97	98	98	98	98	98	99	99	99	100	100	Carne de ovino ^{2/}	
Carne de porcino ^{2/}	670	673	673	675	669	635	634	648	650	652	633	635	670	674	672	689	691	677	679	681	684	685	686	Carne de porcino ^{2/}	
Carne de vacuno ^{2/}	318	276	236	234	226	217	187	200	190	189	164	378	189	221	254	234	231	202	196	191	188	161	157	Carne de vacuno ^{2/}	
Huevo	1 495	1 501	1 501	1 512	1 512	1 453	1 365	1 417	1 421	1 469	1 336	1 376	1 494	1 500	1 493	1 422	1 417	1 318	1 325	1 326	1 328	1 332	1 338	Huevo	
Leche																								Leche	

1/ Cifras preliminares.

2/ Peso neto.

FUENTE: MINAGRI.

ELABORACION: BCRP. Sucursal Trujillo. Departamento de Estudios Económicos.

ANEXO 2

ANCASH: PRODUCCIÓN PESQUERA 1/ (T.m.)

PRODUCTOS	2012												2013											PRODUCTOS
	ENE	FEB	MAR	ABR	MAY	JUN	JUL	AGO	SET	OCT	NOV	DIC	ENE	FEB	MAR	ABR	MAY	JUN	JUL	AGO	SET	OCT	NOV	
PARA CONSUMO HUMANO DIRECTO	21 539	10 236	13 584	26 829	4 341	4 428	7 475	7 723	11 130	9 130	11 579	11 506	8 225	15 263	9 177	5 837	7 687	9 392	16 098	14 664	11 394	10 371	10 419	PARA CONSUMO HUMANO DIRECTO
Fresco	881	848	1 541	1 433	1 556	915	2 347	2 316	3 911	3 457	4 225	2 864	1 285	559	655	621	706	1 488	2 709	2 776	1 922	1 112	1 598	Fresco
Congelado	7 358	3 718	3 121	9 434	1 178	1 715	1 089	974	1 459	1 716	2 838	3 048	5 004	6 283	3 299	1 933	2 795	1 441	1 189	927	607	605	283	Congelado
Conservas	13 300	5 670	8 922	15 962	1 607	1 798	4 039	4 433	5 760	3 957	4 516	5 594	1 936	8 421	5 223	3 283	4 186	6 463	12 200	10 961	8 865	8 654	8 538	Conservas
PARA HARINA DE PESCADO	105 538	0	0	0	261 936	316 878	234 956	0	0	0	141	5 977	120 620	210	0	0	281 066	273 114	86 113	1 062	0	0	392 784	PARA HARINA DE PESCADO
Anchoveta	105 538	0	0	0	261 936	316 878	234 956	0	0	0	141	5 977	120 620	210	0	0	281 066	273 114	86 113	1 062	0	0	392 784	Anchoveta

1/ Cifras preliminares.

FUENTE: Ministerio de la Producción, IMARPE - Chimbote

ELABORACIÓN: BCRP. Sucursal Trujillo. Departamento de Estudios Económicos.

ANEXO 3

ANCASH: PRODUCCIÓN MINERA 1/

PRODUCTOS	2012												2013											PRODUCTOS	
	ENE	FEB	MAR	ABR	MAY	JUN	JUL	AGO	SET	OCT	NOV	DIC	ENE	FEB	MAR	ABR	MAY	JUN	JUL	AGO	SET	OCT	NOV		
MINERÍA METÁLICA																									MINERÍA METÁLICA
Cobre (TMF)	30 072	32 117	37 900	32 332	38 136	43 441	40 620	42 814	45 548	46 253	39 955	40 956	24 458	27 563	31 697	30 643	37 688	46 096	45 835	48 302	40 528	47 896	43 568	Cobre (TMF)	
Molibdeno (TMF)	304	466	774	334	578	462	611	341	394	546	279	391	81	417	453	405	304	404	519	400	437	445	174	Molibdeno (TMF)	
Oro (Onzas troy)	12 571	10 340	9 322	9 484	10 276	10 102	9 939	9 189	8 449	8 299	7 876	7 500	6 589	5 841	7 550	7 991	8 957	9 654	11 538	11 547	12 139	8 083	6 456	Oro (Onzas troy)	
Plata (Onzas troy)	1 477 371	1 347 057	1 670 826	1 454 966	1 399 005	1 384 172	1 146 887	1 217 412	1 690 572	1 330 589	1 681 557	1 267 563	1 276 042	1 310 326	1 742 773	1 694 004	1 841 976	1 912 703	1 837 821	2 040 851	1 157 497	1 475 922	2 220 961	Plata (Onzas troy)	
Plomo (TMF)	1 632	1 371	1 531	1 665	885	2 187	1 632	1 612	2 188	1 968	2 069	1 660	1 608	1 728	1 474	1 810	1 880	1 554	2 169	1 334	811	656	1 874	Plomo (TMF)	
Zinc (TMF)	26 338	28 096	29 996	31 901	26 336	31 914	23 652	26 599	30 825	22 831	26 602	25 739	34 838	27 564	32 972	39 001	39 862	44 207	31 724	30 301	12 785	28 354	27 932	Zinc (TMF)	

1/ Cifras preliminares.

FUENTE: MINEM.

ELABORACION: BCRP, Sucursal Trujillo. Departamento de Estudios Económicos.

ANEXO 4

**ANCASH: PRODUCCIÓN MANUFACTURERA 1/
(Índice 1994 = 100)**

PRODUCTOS	2012												2013												PRODUCTOS
	ENE	FEB	MAR	ABR	MAY	JUN	JUL	AGO	SET	OCT	NOV	DIC	ENE	FEB	MAR	ABR	MAY	JUN	JUL	AGO	SET	OCT	NOV		
MANUFACTURA PRIMARIA	81,6	27,0	31,1	69,1	77,0	89,4	64,6	18,5	23,8	18,7	24,2	22,8	54,1	35,1	21,2	18,3	80,2	81,0	44,4	28,2	21,6	22,8	114,8	MANUFACTURA PRIMARIA	
1512-15 HARINA Y ACEITE DE PESCADO	28,0	0,5	0,8	1,2	68,5	86,0	61,2	0,0	0,0	0,0	0,0	1,6	29,4	0,2	0,0	0,0	66,7	68,8	20,9	0,3	0,0	0,0	96,1	1512-15 HARINA Y ACEITE DE PESCADO	
Harina de Pescado	27,7	0,2	0,2	1,0	64,8	78,7	60,1	0,0	0,0	0,0	0,0	1,7	30,9	0,2	0,0	0,0	66,3	69,2	21,7	0,3	0,0	0,0	99,8	Harina de Pescado	
Aceite de Pescado	30,4	2,5	4,4	2,0	92,6	133,0	68,6	0,0	0,0	0,0	0,0	0,7	19,8	0,1	0,0	0,0	69,1	66,1	15,5	0,6	0,0	0,0	72,3	Aceite de Pescado	
1512 CONSERVAS Y PRODUCTOS CONGELADOS DE PESCADO	821,3	314,1	388,1	1.080,2	73,4	125,0	134,3	149,4	229,1	159,6	232,4	206,8	304,2	450,9	207,0	149,6	154,1	177,1	318,8	296,1	210,9	212,5	252,8	1512 CONSERVAS Y PRODUCTOS CONGELADOS DE PESCADO	
Conservas de Pescado	449,5	201,6	304,7	573,7	60,2	75,0	130,5	154,7	198,1	155,4	182,7	162,2	41,6	161,4	112,9	92,2	127,8	187,1	336,2	336,7	233,5	242,9	307,3	Conservas de Pescado	
Pescado Congelado	2.238,9	743,2	706,1	3.010,9	123,7	315,6	149,0	129,1	347,6	175,6	422,1	376,9	1.305,3	1.554,6	565,7	368,3	254,4	138,9	252,8	141,2	124,4	96,4	44,9	Pescado Congelado	
1542 AZÚCAR	785,2	766,1	740,4	602,3	785,4	196,8	0,0	875,6	950,1	845,6	966,0	843,2	826,7	827,1	830,7	856,9	812,3	597,7	597,7	974,5	849,3	943,7	954,4	1542 AZÚCAR	
MANUFACTURA NO PRIMARIA	181,2	153,0	190,2	174,8	176,5	134,1	55,8	134,2	154,4	151,6	156,7	175,1	184,3	176,1	179,8	195,4	197,8	181,4	189,3	185,8	161,0	153,8	164,8	MANUFACTURA NO PRIMARIA	
1513 CONSERVACION FRUTAS/HORTALIZAS	5.651,9	10.783,3	8.366,7	6.118,5	1.739,6	1.738,2	1.168,1	732,0	1.442,8	1.433,5	870,5	974,7	8.662,2	7.717,3	9.220,7	8.879,7	3.238,3	1.136,4	391,7	800,0	359,7	1.957,9	2.408,1	1513 CONSERVACION FRUTAS/HORTALIZAS	
1531 PRODUCTOS DE MOLINERÍA	0,0	94,3	678,3	843,8	776,0	65,4	0,0	0,0	0,0	0,0	0,0	0,0	0,0	350,8	976,1	1.249,1	587,3	297,8	0,0	0,0	0,0	0,0	0,0	1531 PRODUCTOS DE MOLINERÍA	
Arroz Pilado	0,0	94,3	678,3	843,8	776,0	65,4	0,0	0,0	0,0	0,0	0,0	0,0	0,0	350,8	976,1	1.249,1	587,3	297,8	0,0	0,0	0,0	0,0	0,0	Arroz Pilado	
1551 BEBIDAS ALCOHÓLICAS	122,2	63,5	219,0	262,5	291,8	76,0	0,0	219,7	184,6	200,4	227,6	57,4	0,0	106,8	0,0	183,9	210,0	125,7	222,2	278,5	258,6	265,6	266,4	1551 BEBIDAS ALCOHÓLICAS	
Alcohol Etilico	122,2	63,5	219,0	262,5	291,8	76,0	0,0	219,7	184,6	200,4	227,6	57,4	0,0	106,8	0,0	183,9	210,0	125,7	222,2	278,5	258,6	265,6	266,4	Alcohol Etilico	
2411 SUSTANCIAS QUÍMICAS BÁSICAS	3.216,9	3.111,9	3.841,8	3.071,2	3.077,5	2.734,0	3.306,4	3.163,6	3.104,5	3.321,8	3.966,7	3.978,6	3.918,8	3.577,5	3.781,3	3.709,0	3.842,4	3.451,8	4.061,8	4.306,6	3.748,7	4.091,5	3.947,3	2411 SUSTANCIAS QUÍMICAS BÁSICAS	
Oxígeno	3.456,7	3.302,4	4.156,0	3.165,0	3.157,9	2.769,6	3.368,1	3.173,6	3.200,4	3.448,5	4.074,3	4.333,5	4.202,4	3.932,6	3.987,4	3.933,6	4.038,2	3.590,7	4.305,3	4.596,7	4.026,0	4.333,2	4.221,6	Oxígeno	
Nitrógeno	50.797,4	54.241,6	59.758,6	60.938,5	62.022,9	55.654,2	69.303,4	70.710,1	61.877,9	64.910,3	85.530,8	59.690,7	64.440,7	48.534,8	70.934,1	65.754,5	73.200,6	67.703,6	69.375,7	73.397,1	62.461,2	73.956,2	66.323,5	Nitrógeno	
Acetileno	529,0	506,3	547,0	634,5	658,9	717,1	718,5	738,2	627,2	616,0	636,2	519,7	590,4	497,4	544,4	574,9	571,4	600,4	732,8	648,5	510,7	609,6	592,4	Acetileno	
2710 INDUSTRIA DE HIERRO Y ACERO	156,4	119,2	140,2	128,5	137,6	114,8	32,0	113,8	134,5	129,9	131,0	151,0	151,3	137,2	122,8	132,2	157,2	153,5	164,8	158,5	137,5	125,3	137,2	2710 INDUSTRIA DE HIERRO Y ACERO	
Productos Siderúrgicos	156,4	119,2	140,2	128,5	137,6	114,8	32,0	113,8	134,5	129,9	131,0	151,0	151,3	137,2	122,8	132,2	157,2	153,5	164,8	158,5	137,5	125,3	137,2	Productos Siderúrgicos	
TOTAL	104,2	55,6	67,3	93,1	99,6	99,6	62,6	44,8	53,5	48,9	54,3	57,4	83,7	67,2	57,2	58,5	106,9	103,8	77,3	64,0	53,3	52,6	126,2	TOTAL	

ANEXO 5

ANCASH: PRODUCCIÓN MANUFACTURERA 1/
(Variaciones porcentuales)

PRODUCTOS	2012												2013											PRODUCTOS
	ENE	FEB	MAR	ABR	MAY	JUN	JUL	AGO	SET	OCT	NOV	DIC	ENE	FEB	MAR	ABR	MAY	JUN	JUL	AGO	SET	OCT	NOV	
MANUFACTURA PRIMARIA	39,8	-13,0	-55,0	-47,0	15,7	34,1	57,4	-49,9	-13,3	-34,0	-58,3	-86,1	-33,7	30,2	-31,9	-73,6	4,1	-9,4	-31,4	52,6	-9,2	22,0	373,8	MANUFACTURA PRIMARIA
1512-15 HARINA Y ACEITE DE PESCADO	-9,8	-15,1	-21,0	-98,7	116,4	118,6	531,3	-100,0	-	-	-99,9	-99,0	4,9	-64,0	-100,0	-100,0	-2,7	-19,9	-65,8	-	-	-	282,2	1512-15 HARINA Y ACEITE DE PESCADO
Harina de Pescado	-10,4	-67,3	-79,5	-98,8	107,3	102,0	489,1	-100,0	-	-	-99,9	-98,8	11,6	2,5	-100,0	-100,0	2,3	-12,0	-63,8	-	-	-	288,0	Harina de Pescado
Aceite de Pescado	-6,3	214,6	356,5	-97,8	170,3	219,5	966,3	-100,0	-	-	-99,9	-99,6	-34,9	-94,4	-100,0	-100,0	-25,4	-50,3	-77,3	-	-	-	239,0	Aceite de Pescado
1512 CONSERVAS Y PRODUCTOS CONGELADOS DE PESCADO	135,7	-29,9	-63,0	56,4	-85,5	-67,2	-67,2	-70,0	-52,9	-60,0	-32,9	-16,3	-63,0	43,5	-46,7	-86,1	110,0	41,6	137,4	98,2	-8,0	33,1	8,8	1512 CONSERVAS Y PRODUCTOS CONGELADOS DE PESCADO
Conservas de Pescado	39,6	-54,1	-60,7	5,0	-89,2	-77,9	-62,0	-54,2	-37,3	-58,3	-50,0	-25,9	-90,8	-20,0	-63,0	-83,9	112,3	149,4	157,6	117,6	17,9	56,3	68,2	Conservas de Pescado
Pescado Congelado	398,2	53,5	-66,3	142,8	-58,6	-41,2	-77,5	-88,4	-69,4	-65,0	55,0	6,4	-41,7	109,2	-19,9	-87,8	105,7	-56,0	69,6	9,4	-64,2	-45,1	-89,4	Pescado Congelado
1542 AZÚCAR	-7,0	70,3	-5,5	-24,7	6,2	-73,6	-100,0	15,8	-	69,1	25,1	0,9	5,3	8,0	12,2	42,3	3,4	203,7	#####	11,3	-10,6	11,6	-1,2	1542 AZÚCAR
MANUFACTURA NO PRIMARIA	45,7	7,3	13,2	15,5	2,5	-16,6	-66,7	0,8	9,6	-6,5	-5,8	17,1	1,7	15,1	-5,5	11,8	12,1	35,3	239,2	38,5	4,2	1,4	5,2	MANUFACTURA NO PRIMARIA
1513 CONSERVACION FRUTAS/HORTALIZAS	-37,2	18,6	-17,1	51,2	-48,8	71,5	-38,8	9,1	60,5	139,5	-32,4	-50,4	53,3	-28,4	10,2	45,1	86,2	-34,6	-66,5	9,3	-75,1	36,6	176,6	1513 CONSERVACION FRUTAS/HORTALIZAS
1531 PRODUCTOS DE MOLINERIA	-	-49,3	-33,1	-27,7	72,1	-59,5	-	-	-	-	-	-	-	271,9	43,9	48,0	-24,3	355,7	-	-	-	-	-	1531 PRODUCTOS DE MOLINERIA
Arroz Pilado	-	-49,3	-33,1	-27,7	72,1	-59,5	-	-	-	-	-	-	-	271,9	43,9	48,0	-24,3	355,7	-	-	-	-	-	Arroz Pilado
1551 BEBIDAS ALCOHÓLICAS	-56,3	-57,0	-21,3	-2,8	1,7	-17,2	-100,0	-12,3	-	-	-	50,7	-100,0	68,1	-100,0	-29,9	-28,0	65,3	-	26,8	40,1	32,5	17,0	1551 BEBIDAS ALCOHÓLICAS
Alcohol Etilico	-56,3	-57,0	-21,3	-2,8	1,7	-17,2	-100,0	-12,3	-	-	-	50,7	-100,0	68,1	-100,0	-29,9	-28,0	65,3	-	26,8	40,1	32,5	17,0	Alcohol Etilico
2411 SUSTANCIAS QUÍMICAS BÁSICAS	-11,1	-5,8	8,0	10,8	-13,9	-20,2	-1,1	8,3	-0,8	0,0	44,8	61,3	21,8	15,0	-1,6	20,8	24,9	26,3	22,8	36,1	20,8	23,2	-0,5	2411 SUSTANCIAS QUÍMICAS BÁSICAS
Oxígeno	-11,4	-7,1	8,6	6,5	-19,4	-25,0	-5,9	3,5	-3,1	-3,1	48,2	70,3	21,6	19,1	-4,1	24,3	27,9	29,6	27,8	44,8	25,8	25,7	3,6	Oxígeno
Nitrógeno	-13,7	2,6	8,3	44,6	34,7	12,7	30,7	44,2	21,0	28,4	39,6	23,8	26,9	-10,5	18,7	7,9	18,0	21,7	0,1	3,8	0,9	13,9	-22,5	Nitrógeno
Acetileno	8,9	2,0	-8,2	16,1	7,6	5,3	17,8	8,2	-11,4	-5,3	0,8	-0,3	11,6	-1,7	-0,5	-9,4	-13,3	-16,3	2,0	-12,1	-18,6	-1,0	-6,9	Acetileno
2710 INDUSTRIA DE HIERRO Y ACERO	63,5	10,9	14,8	16,7	5,8	-16,0	-77,8	-0,5	10,6	-8,5	-13,5	11,1	-3,3	15,1	-12,4	2,8	14,3	33,7	414,4	39,4	2,2	-3,5	4,8	2710 INDUSTRIA DE HIERRO Y ACERO
Productos Siderúrgicos	63,5	10,9	14,8	16,7	5,8	-16,0	-77,8	-0,5	10,6	-8,5	-13,5	11,1	-3,3	15,1	-12,4	2,8	14,3	33,7	414,4	39,4	2,2	-3,5	4,8	Productos Siderúrgicos
TOTAL	42,0	-1,9	-29,1	-33,1	10,4	13,4	-9,5	-23,9	0,4	-16,8	-34,4	-64,5	-19,7	20,7	-14,9	-37,1	7,3	4,3	23,4	43,0	-0,4	7,5	132,2	TOTAL

1/ Cifras preliminares.

FUENTE: Ministerio de la Producción y Empresas.

ELABORACIÓN: BCRP - Sucursal Trujillo. Departamento de Estudios Económicos.

ANEXO 6

ANCASH: EXPORTACIONES POR TIPO DE PRODUCTO 1/

(Miles de US\$ FOB)

TIPO	2012												2013											TIPO
	ENE	FEB	MAR	ABR	MAY	JUN	JUL	AGO	SET	OCT	NOV	DIC	ENE	FEB	MAR	ABR	MAY	JUN	JUL	AGO	SET	OCT	NOV	
Productos Tradicionales	405 967	379 185	438 298	306 730	404 566	359 982	304 202	397 228	374 210	543 435	435 377	339 510	238 864	238 392	319 094	228 896	323 219	340 488	354 754	563 065	415 334	363 510	359 968	Productos Tradicionales
Agrícolas	0	0	0	0	0	0	0	0	0	0	0	0	0	0	0	0	0	66	65	0	0	0	0	Agrícolas
Míneros	286 802	309 632	393 448	271 698	392 881	268 394	208 322	294 972	319 583	491 151	390 751	335 982	236 911	219 016	293 286	209 874	317 826	319 076	266 257	434 754	364 310	330 935	352 495	Míneros
Pesqueros	119 166	69 553	44 850	35 032	11 685	91 589	95 881	102 256	54 627	52 284	44 626	3 528	1 953	19 376	25 808	19 022	5 393	21 346	88 432	128 311	51 025	32 576	7 473	Pesqueros
Productos no tradicionales	13 885	16 370	16 792	11 789	15 455	30 779	13 967	14 118	13 065	12 200	8 911	9 287	8 552	13 765	10 745	15 552	8 870	16 191	10 562	16 549	11 298	17 058	11 117	Productos no tradicionales
Agropecuario	2 615	2 173	3 170	2 833	2 054	2 974	2 915	3 931	3 617	3 304	2 876	2 950	3 424	2 004	4 600	4 176	4 859	4 256	6 513	6 757	4 825	4 695	4 254	Agropecuario
Maderas y papeles	127	148	153	133	261	125	146	280	0	0	267	60	49	137	0	173	140	0	1	0	135	10	50	Maderas y papeles
Metal - mecánico	0	53	58	0	0	215	209	61	14	276	53	733	45	32	92	92	386	343	123	250	66	83	563	Metal - mecánico
Minería no metálica	2	1	9	1	4	12 900	2	2	0	0	25	1	6	0	1	1	1	0	0	0	1	0	12	Minería no metálica
Pesqueros	6 809	9 354	7 844	4 799	8 034	8 316	4 499	3 886	3 465	5 158	5 377	5 021	4 502	4 498	5 752	4 182	2 999	4 971	3 680	4 789	5 851	5 865	5 641	Pesqueros
Químicos	88	54	235	125	111	42	18	36	0	31	0	106	151	175	64	183	332	146	0	0	188	103	1	Químicos
Sidero - metalúrgico y joyería	4 241	4 583	5 303	3 886	4 958	6 194	6 102	5 730	5 922	3 406	268	289	358	6 898	225	6 726	129	6 448	233	4 749	186	6 277	554	Sidero - metalúrgico y joyería
Textiles	0	4	14	12	25	9	77	138	33	13	37	119	16	21	9	19	23	26	12	3	17	25	34	Textiles
Otros	4	0	5	0	9	4	0	54	13	11	8	7	0	0	4	0	0	1	0	1	29	0	7	Otros
Otros 2/	0	0	27	0	0	0	19	16	33	0	0	0	0	0	51	51	0	0	0	48	0	0	0	Otros 2/
TOTAL EXPORTACIONES	419 853	395 555	455 117	318 519	420 021	390 762	318 189	411 362	387 308	555 635	444 288	348 797	247 415	252 156	329 890	244 498	332 089	356 680	365 316	579 662	426 633	380 568	371 085	TOTAL EXPORTACIONES

1/ Cifras preliminares.

2/ Comprende al sector agropecuario y petróleo y derivados.

FUENTE: SUNAT.

ELABORACIÓN: BCRP. Sucursal Trujillo. Departamento de Estudios Económicos.

ANEXO 7

**ANCASH: EXPORTACIONES DE PRODUCTOS TRADICIONALES 1/
(Miles de US\$ FOB)**

TIPO	2012												2013											TIPO
	ENE	FEB	MAR	ABR	MAY	JUN	JUL	AGO	SET	OCT	NOV	DIC	ENE	FEB	MAR	ABR	MAY	JUN	JUL	AGO	SET	OCT	NOV	
PESQUEROS	119 166	69 553	44 850	35 032	11 685	91 589	95 881	102 256	54 627	52 284	44 626	3 528	1 953	19 376	25 808	19 022	5 393	21 346	88 432	128 311	51 025	32 576	7 473	PESQUEROS
Harina de pescado																								Harina de pescado
Volumen (TM)	66 489	45 822	29 252	17 614	8 151	27 770	56 027	28 017	23 786	34 533	18 530	2 297	1 210	5 093	8 970	9 372	2 485	11 739	47 232	58 667	31 221	13 609	4 779	Volumen (TM)
Valor (Miles US\$)	78 320	54 858	34 243	20 826	10 686	35 919	77 697	42 585	36 234	51 811	26 543	3 528	1 953	8 955	16 907	18 102	4 817	21 021	77 279	90 393	48 168	19 491	6 785	Valor (Miles US\$)
Aceite de pescado																								Aceite de pescado
Volumen (TM)	31 099	9 646	8 170	10 478	803	36 114	11 027	33 569	9 902	506	9 741	0	0	4 227	3 734	352	213	120	4 684	16 786	1 590	6 204	295	Volumen (TM)
Valor (Miles US\$)	40 846	14 695	10 607	14 206	999	55 670	18 184	59 671	18 393	473	18 084	0	0	10 421	8 900	919	577	325	11 153	37 918	2 857	13 085	688	Valor (Miles US\$)
MINEROS	286 802	309 632	393 448	271 698	392 881	268 394	208 322	294 972	319 583	491 151	390 751	335 982	236 911	219 015	293 286	209 874	317 826	319 076	266 257	434 754	364 310	330 934	352 495	MINEROS
Cobre																								Cobre
Volumen (TM)	94 406	109 860	133 997	92 319	152 575	106 168	88 757	132 224	136 160	194 963	139 825	130 718	86 244	91 084	98 771	79 713	123 624	140 100	123 367	175 388	168 412	143 207	164 893	Volumen (TM)
Valor (Miles US\$)	213 539	256 814	319 835	217 068	333 258	203 960	171 980	259 298	275 824	428 979	303 260	282 919	189 380	184 258	212 020	164 976	235 942	256 803	222 794	327 496	329 521	270 040	322 197	Valor (Miles US\$)
Molibdeno																								Molibdeno
Volumen (TM)	1 317	1 586	926	931	945	944	991	1 069	1 001	981	922	266	913	216	1 009	644	323	641	596	724	988	655	395	Volumen (TM)
Valor (Miles US\$)	17 178	21 888	13 119	12 599	12 889	12 643	12 681	12 749	11 009	11 144	9 763	2 841	10 059	2 407	10 947	6 950	3 368	6 876	6 292	6 799	9 104	6 069	3 697	Valor (Miles US\$)
Oro																								Oro
Volumen (TM)	1	1	2	1	2	1	0	0	0	2	4	1	1	1	1	1	2	1	1	3	1	2	0	Volumen (TM)
Valor (Miles US\$)	19 102	12 026	26 399	9 170	22 081	17 739	453	421	221	26 766	53 360	13 811	8 779	12 764	17 948	15 757	28 248	15 586	8 692	62 968	11 415	26 487	1 876	Valor (Miles US\$)
Plomo																								Plomo
Volumen (TM)	2 641	418	1 566	0	0	1 069	2 669	120	764	265	18	2 562	0	752	540	406	1 511	2 058	705	181	2 229	1 027	0	Volumen (TM)
Valor (Miles US\$)	10 543	1 457	5 758	0	0	3 353	7 077	130	2 187	948	151	9 644	0	1 662	1 383	546	3 063	5 329	955	148	5 024	3 758	0	Valor (Miles US\$)
Zinc																								Zinc
Volumen (TM)	42 646	26 044	46 161	53 393	41 578	50 631	26 006	38 074	47 712	38 713	40 286	41 464	42 292	26 355	81 780	36 959	86 194	59 702	52 420	66 566	16 017	44 369	43 293	Volumen (TM)
Valor (Miles US\$)	25 220	16 236	27 787	30 782	23 444	28 891	14 455	20 973	29 034	22 460	23 288	26 767	28 693	17 925	50 987	21 645	47 206	34 481	27 525	37 343	9 246	24 581	24 725	Valor (Miles US\$)
Plata																								Plata
Volumen (TM)	0	0	257	260	139	83	586	515	293	405	701	0	0	0	0	0	0	0	0	0	0	0	0	Volumen (TM)
Valor (Miles US\$)	0	0	146	195	66	394	743	314	662	426	930	0	0	0	0	0	0	0	0	0	0	0	0	Valor (Miles US\$)
Tungsteno																								Tungsteno
Volumen (TM)	53	53	18	82	53	69	53	53	33	23	0	0	0	0	0	0	0	0	0	0	0	0	0	Volumen (TM)
Valor (Miles US\$)	1 221	1 211	404	1 883	1 143	1 414	934	1 087	647	428	0	0	0	0	0	0	0	0	0	0	0	0	0	Valor (Miles US\$)
OTROS 2/	0	0	0	0	0	0	0	0	0	0	0	0	0	0	51	51	0	66	65	48	0	0	0	OTROS 2/
TOTAL	405 967	379 185	438 298	306 730	404 566	359 982	304 202	397 228	374 210	543 435	435 377	339 510	238 864	238 391	319 145	228 947	323 219	340 488	354 754	563 113	415 334	363 510	359 968	TOTAL

1/ Cifras preliminares.

2/ Comprende algodón, lana y petróleo y derivados.

FUENTE: SUNAT.

ELABORACIÓN: BCRP. Sucursal Trujillo. Departamento de Estudios Económicos.

ANEXO 8

**ANCASH: EXPORTACIONES DE PRODUCTOS NO TRADICIONALES 1/
(Miles de US \$ FOB)**

TIPO	2012												2013											TIPO
	ENE	FEB	MAR	ABR	MAY	JUN	JUL	AGO	SET	OCT	NOV	DIC	ENE	FEB	MAR	ABR	MAY	JUN	JUL	AGO	SET	OCT	NOV	
AGROPECUARIOS	2 615	2 173	3 170	2 833	2 054	2 974	2 915	3 931	3 617	3 304	2 876	2 950	3 424	2 004	4 600	4 176	4 859	4 256	6 513	6 757	4 825	4 695	4 254	AGROPECUARIOS
Legumbres	1 699	178	253	632	898	2 162	2 436	3 269	3 139	2 770	2 318	1 645	1 825	161	234	603	3 070	3 207	5 391	5 787	3 728	3 228	2 700	Legumbres
Frutas	641	1 661	2 401	1 888	710	360	258	164	260	314	356	1 012	1 411	1 469	3 584	2 950	1 207	367	633	275	217	772	900	Frutas
Productos vegetales diversos	253	128	359	271	371	294	161	465	218	219	157	251	175	366	720	559	526	680	489	693	697	679	470	Productos vegetales diversos
Cereales y sus preparaciones	18	143	0	40	0	0	1	1	0	1	41	0	0	0	0	0	0	0	0	0	50	0	0	Cereales y sus preparaciones
Té, café, cacao y esencias	4	63	3	3	2	50	1	0	0	0	3	43	12	8	61	24	56	3	0	3	4	4	184	Té, café, cacao y esencias
Resto	0	0	154	0	72	108	57	32	0	0	0	0	0	0	1	41	0	0	0	0	129	13	0	Resto
PESQUEROS	6 809	9 354	7 844	4 799	8 034	8 316	4 499	3 886	3 465	5 158	5 377	5 021	4 502	4 498	5 752	4 182	2 999	4 971	3 680	4 789	5 851	5 865	5 641	PESQUEROS
Crustáceos y moluscos congelados	2 816	3 576	2 502	2 371	2 012	1 937	2 326	1 566	1 188	3 093	4 120	2 427	1 940	3 458	2 010	3 112	1 579	3 822	1 421	2 296	2 873	2 775	3 989	Crustáceos y moluscos congelados
Pescado congelado	1 393	2 473	3 631	679	2 289	5 080	40	406	97	74	59	457	629	506	2 365	630	219	0	170	192	0	0	0	Pescado congelado
Preparaciones y conservas	2 599	3 224	1 711	1 630	3 333	1 131	1 043	1 811	2 074	1 937	1 097	2 041	1 904	534	1 377	439	1 201	1 149	2 258	2 324	2 787	3 091	1 280	Preparaciones y conservas
Pescado seco	0	34	0	0	166	16	0	0	0	0	0	0	0	0	0	0	0	0	0	0	0	0	0	Pescado seco
Resto	0	48	0	119	233	152	1 090	105	106	54	101	97	29	0	0	0	0	0	0	0	0	0	373	Resto
TEXTILES	0	4	14	12	25	9	77	138	33	13	37	119	16	21	9	19	23	26	12	3	17	25	34	TEXTILES
Prendas de vestir y otras confecciones	0	4	14	12	25	9	77	138	33	13	37	108	16	21	0	10	11	0	12	3	17	0	9	Prendas de vestir y otras confecciones
Tejidos	0	0	0	0	0	0	0	0	0	0	0	11	0	0	9	9	12	26	0	0	0	25	25	Tejidos
Hilados	0	0	0	0	0	0	0	0	0	0	0	0	0	0	0	0	0	0	0	0	0	0	0	Hilados
Fibras textiles	0	0	0	0	0	0	0	0	0	0	0	1	0	0	0	0	0	0	0	0	0	0	0	Fibras textiles
MADERAS, PAPELES Y SUS MANUFACTURAS	127	148	153	133	261	125	146	280	0	0	267	60	49	137	0	173	140	0	1	0	135	10	50	MADERAS, PAPELES Y SUS MANUFACTURAS
Madera en bruto o en láminas	0	0	0	0	0	0	0	0	0	0	0	0	0	0	0	16	0	0	1	0	0	0	0	Madera en bruto o en láminas
Artículos impresos	0	0	0	0	0	0	0	0	0	0	0	0	0	0	0	0	0	0	0	0	0	10	1	Artículos impresos
Manufacturas de papel y cartón	0	0	0	0	0	0	0	0	0	0	0	0	0	0	0	0	0	0	0	0	0	0	0	Manufacturas de papel y cartón
Manufacturas de madera	8	12	13	17	17	1	14	17	0	0	30	10	7	10	0	19	7	0	0	0	13	0	8	Manufacturas de madera
Muebles de madera y sus partes	119	135	140	116	244	124	132	263	0	0	236	49	43	127	0	139	134	0	0	236	0	0	41	Muebles de madera y sus partes
QUÍMICOS	88	54	235	125	111	42	18	36	0	31	0	106	151	175	64	183	332	146	0	0	188	103	1	QUÍMICOS
Productos químicos orgánicos e inorgánicos	77	54	117	26	22	0	0	0	0	0	0	0	0	0	0	19	0	0	0	0	0	0	0	Productos químicos orgánicos e inorgánicos
Artículos manufacturados de plásticos	0	0	0	0	0	0	0	0	0	1	0	0	2	0	0	0	0	0	0	0	0	0	0	Artículos manufacturados de plásticos
Materias tintóreas, curtientes y colorantes	10	0	118	99	90	41	18	36	0	31	0	0	28	29	28	56	28	0	0	0	0	0	0	Materias tintóreas, curtientes y colorantes
Aceites esenciales, prod. de tocador y tensocivos	1	0	0	0	0	0	0	0	0	0	0	0	0	0	0	0	0	0	0	0	0	0	0	Aceites esenciales, prod. de tocador y tensocivos
Resto	0	0	0	0	0	1	0	0	0	0	0	106	122	146	36	108	304	146	0	0	188	103	1	Resto
MINERALES NO METÁLICOS	2	1	9	1	4	12 900	2	2	0	0	25	1	6	0	1	1	1	0	0	1	0	12	MINERALES NO METÁLICOS	
Cemento y materiales de construcción	0	0	8	0	0	0	0	0	0	0	25	0	0	0	0	1	1	0	0	0	0	0	1	Cemento y materiales de construcción
Abonos y minerales en bruto	0	0	0	0	0	0	0	0	0	0	0	0	6	0	0	0	0	0	0	0	0	0	0	Abonos y minerales en bruto
Vidrio y artículos de vidrio	2	0	0	0	0	0	2	2	0	0	0	0	0	0	0	0	1	0	0	0	0	0	0	Vidrio y artículos de vidrio
Artículos de cerámica	0	1	0	1	4	0	0	0	0	0	0	0	0	0	0	0	0	0	0	0	0	0	11	Artículos de cerámica
Coque y semicoque de hulla	0	0	0	0	0	12 899	0	0	0	0	0	0	0	0	0	0	0	0	0	0	0	0	0	Coque y semicoque de hulla
Resto	0	0	1	0	0	1	0	1	0	0	0	1	0	0	1	0	0	0	0	0	1	0	0	Resto
SIDERO - METALÚRGICO Y JOYERÍA	4 241	4 583	5 303	3 886	4 958	6 194	6 102	5 730	5 922	3 406	268	289	358	6 898	225	6 726	129	6 448	233	4 749	186	6 277	554	SIDERO - METALÚRGICO Y JOYERÍA
Productos de hierro	4 199	4 474	5 155	3 537	4 591	5 857	5 860	5 497	5 524	3 196	158	81	220	5 001	33	6 527	29	6 259	39	4 628	27	5 949	75	Productos de hierro
Manufacturas de metales comunes	43	109	146	265	367	336	242	231	398	211	109	209	117	154	191	198	99	189	194	121	156	328	473	Manufacturas de metales comunes
Artículos de joyería	0	0	2	0	0	2	0	2	0	0	0	0	2	0	1	0	0	0	0	0	3	0	6	Artículos de joyería
Resto	0	0	0	83	0	0	0	0	0	0	0	0	19	1 742	0	0	0	0	0	0	0	0	0	Resto
METAL - MECÁNICOS	0	53	58	0	0	215	209	61	14	276	53	733	45	32	92	92	386	343	123	250	66	83	563	METAL - MECÁNICOS
Vehículos de carretera	0	0	0	0	0	0	0	0	0	130	0	0	0	0	0	0	0	0	0	0	0	0	2	Vehículos de carretera
Maquinaria y equipo industrial	0	27	1	0	0	10	206	0	13	0	0	0	17	0	50	24	0	2	0	217	26	0	2	Maquinaria y equipo industrial
Máquinas y aparatos eléctricos, y sus partes	0	0	9	0	0	205	0	0	0	0	0	0	0	0	0	0	0	0	0	0	1	0	0	Máquinas y aparatos eléctricos, y sus partes
Artículos manufacturados de hierro o acero	0	0	1	0	0	0	0	0	0	1	0	0	0	0	1	0	0	3	0	0	12	0	0	Artículos manufacturados de hierro o acero
Equipo de uso doméstico	0	0	0	0	0	0	0	0	0	0	0	0	0	0	0	0	0	0	0	0	0	0	0	Equipo de uso doméstico
Maquinaria y equipo generadores de fuerza	0	0	0	0	0	0	0	0	0	0	0	0	4	0	26	0	0	20	0	1	8	0	4	Maquinaria y equipo generadores de fuerza
Enseres domésticos de metales comunes	0	0	5	0	0	0	0	61	0	0	0	0	0	0	0	0	0	0	0	0	0	0	0	Enseres domésticos de metales comunes
Resto	0	26	42	0	0	0	2	0	0	145	53	733	24	32	15	68	386	318	123	32	18	83	555	Resto
OTROS	4	0	5	0	9	4	0	54	13	11	8	7	0	0	4	0	0	1	0	1	29	29	7	OTROS
TOTAL NO TRADICIONALES	13 885	16 370	16 792	11 789	15 455	30 779	13 967	14 118	13 065	12 200	8 911	9 287	8 551	13 765	10 745	15 552	8 870	16 191	10 562	16 549	11 298	17 087	11 117	TOTAL NO TRADICIONALES

1/ Cifras preliminares.

FUENTE: SUNAT.

ELABORACION: BCRP, Sucursal Trujillo. Departamento de Estudios Económicos.

ANEXO 9

ANCASH: EXPORTACIONES FOB POR BLOQUE ECONÓMICO 1/
(Miles de U.S.\$)

BLOQUE ECONÓMICO	2012												2013											BLOQUE ECONÓMICO
	ENE	FEB	MAR	ABR	MAY	JUN	JUL	AGO	SET	OCT	NOV	DIC	ENE	FEB	MAR	ABR	MAY	JUN	JUL	AGO	SET	OCT	NOV	
I. AMÉRICA	96 274	47 733	92 416	65 797	77 999	67 733	31 258	49 737	28 774	58 320	63 795	10 228	68 483	11 205	23 370	59 726	54 600	24 187	39 528	84 834	48 949	26 913	39 011	I. AMÉRICA
A. TLCAN	27 933	14 435	34 165	13 549	23 979	23 792	7 960	9 342	5 525	3 544	11 479	3 551	3 528	2 768	10 502	10 280	20 173	4 647	5 813	43 860	8 733	9 093	4 788	A. TLCAN
Canadá	24 316	12 225	32 681	10 502	21 789	20 748	5 824	6 345	2 840	995	9 372	1 246	69	1 270	1 275	943	1 171	51	329	996	3 134	3 504	92	Canadá
Estados Unidos	3 509	2 210	1 478	2 924	2 190	2 995	2 119	2 956	2 639	2 538	2 107	2 267	3 430	1 498	9 220	9 216	19 002	4 568	5 484	42 754	5 538	5 589	4 671	Estados Unidos
México	108	0	6	123	0	49	18	41	45	12	0	37	30	0	6	122	0	28	0	110	61	0	25	México
B. CAN	992	969	849	1 122	1 326	1 637	1 372	1 396	1 455	1 131	815	2 099	1 287	429	611	713	149	954	1 164	1 219	1 164	2 407	1 503	B. CAN
Bolivia	270	388	233	563	453	383	381	319	525	607	344	375	853	371	217	339	107	319	489	423	741	1 085	721	Bolivia
Colombia	428	442	270	151	306	689	430	775	508	190	191	610	195	26	72	209	27	232	541	548	347	537	126	Colombia
Ecuador	295	139	346	407	568	565	562	301	422	334	279	1 114	239	32	323	165	15	404	133	249	76	785	656	Ecuador
C. MERCOSUR	954	270	77	268	212	13 228	78	252	409	1 958	157	479	251	107	280	2 618	99	1 527	481	622	780	1 070	2 043	C. MERCOSUR
Argentina	95	97	0	0	0	13 038	53	0	48	0	0	42	0	0	144	0	0	129	0	0	0	2	0	Argentina
Brasil	653	0	0	13	78	139	0	92	71	1 697	82	0	45	55	134	2 614	94	1 335	357	227	447	522	1 831	Brasil
Resto MERCOSUR	207	173	77	254	134	51	26	160	289	261	76	437	207	52	2	5	5	63	123	395	333	546	212	Resto MERCOSUR
D. OTROS PAÍSES	66 395	32 060	57 325	50 859	52 481	29 076	21 847	38 748	21 385	51 686	51 344	4 099	63 417	7 902	11 977	46 115	34 179	17 058	32 070	39 133	38 271	14 343	30 677	D. OTROS PAÍSES
Chile	65 032	29 840	55 670	49 673	51 353	28 784	21 723	36 906	19 199	51 098	50 131	3 013	63 082	7 539	11 541	45 908	33 375	15 256	31 151	38 284	36 352	13 122	29 997	Chile
Resto de América	1 363	2 220	1 655	1 186	1 128	292	124	1 842	2 187	588	1 213	1 086	334	363	437	207	804	1 802	920	849	1 919	1 221	680	Resto de América
II. EUROPA	106 503	99 849	94 998	79 537	109 735	130 805	110 679	86 434	121 523	144 700	115 149	71 445	70 183	74 465	83 673	56 400	76 865	83 678	82 651	171 950	57 492	70 336	74 390	II. EUROPA
A. UNIÓN EUROPEA	106 222	86 283	92 239	79 249	109 435	125 170	98 178	82 583	119 045	144 518	110 668	71 203	70 099	73 956	83 427	55 883	76 796	83 507	82 550	153 863	48 378	41 459	74 069	A. UNIÓN EUROPEA
Alemania	69 947	21	74 776	56 646	44 720	49 661	80 878	9 051	60 844	139 699	15 714	61 857	49 742	59 369	45 905	34 264	63 000	40 583	36 103	31 937	13 878	629	1 359	Alemania
Bélgica - Luxemburgo	13 153	724	6 760	618	55	39 360	12 918	21 284	6 963	128	27 174	62	6 980	10 744	6 393	548	5 732	76	18 821	57 373	29 234	23 889	24 576	Bélgica - Luxemburgo
Bulgaria	62	44 691	126	0	39 681	0	0	180	0	163	41 989	294	0	0	0	0	0	39 003	0	35 556	0	262	36 646	Bulgaria
España	366	6 598	6 741	8 148	232	6 159	673	6 594	7 027	95	6 169	6 638	12 006	96	13 029	1 182	5 992	499	6 598	11 220	713	3 719	5 988	España
Finlandia	0	29 816	0	0	21 515	0	0	0	27 193	0	4 756	17	0	0	5 955	16 584	0	0	0	0	14	0	0	Finlandia
Francia	4 702	2 427	1 643	2 772	1 263	4 518	1 919	1 783	1 048	2 163	6 126	1 705	547	2 996	1 746	1 969	806	1 590	304	1 721	1 664	2 276	3 307	Francia
Países Bajos	129	239	1 317	574	598	3 169	809	679	614	362	725	350	237	383	1 330	961	778	533	4 744	1 913	573	505	581	Países Bajos
Resto Unión Europea	1 180	1 767	876	316	1 371	619	981	9 096	1 094	1 908	601	280	587	369	380	375	488	1 223	9 036	2 903	2 301	2 629	1 613	Resto Unión Europea
B. OTROS PAÍSES	281	13 567	2 759	288	300	5 635	12 502	3 852	2 478	182	4 481	242	84	508	246	517	69	172	101	18 087	9 115	28 877	322	B. OTROS PAÍSES
Suiza	281	291	315	288	300	382	453	421	221	0	285	14	0	394	172	396	69	172	101	17 405	8 957	22 852	164	Suiza
Resto de Europa	0	13 275	2 444	0	0	5 253	12 049	3 430	2 257	182	4 196	228	84	114	74	122	0	0	0	682	158	6 026	157	Resto de Europa
III. ASIA	216 443	247 021	260 460	172 302	216 847	187 188	175 682	273 876	211 761	329 793	265 297	267 077	108 674	166 481	220 637	127 774	186 226	248 479	242 693	322 551	318 878	283 153	257 367	III. ASIA
China	139 447	191 400	172 226	104 377	163 601	65 436	101 152	241 754	164 866	253 482	132 506	214 346	64 873	81 044	164 902	69 805	105 475	176 374	144 860	236 516	270 669	240 387	213 531	China
Corea del Sur	20 706	21 800	22 674	12 034	21 422	23 058	22 180	2 865	3 411	34 198	22 210	28 329	0	25 190	2 715	39 464	25 925	23 306	19 466	27 926	22 551	17 642	18 178	Corea del Sur
India	0	0	0	0	0	0	0	0	0	0	0	0	0	0	0	0	0	0	0	0	0	0	0	India
Japón	52 984	28 495	60 107	27 720	28 686	90 052	49 458	7 225	42 352	12 434	55 107	9 243	30 238	22 121	40 255	7 514	39 669	32 046	64 673	48 906	20 771	21 177	21 323	Japón
Resto de Asia	3 306	5 326	5 453	28 171	3 139	8 642	2 893	22 033	1 132	29 679	55 473	15 159	13 563	38 127	12 764	10 991	15 156	16 754	13 694	9 202	4 888	3 946	4 335	Resto de Asia
IV. ÁFRICA	46	868	3 360	708	1 948	4 935	545	47	25 125	22 778	47	47	75	0	2 158	168	591	0	43	0	0	128	86	IV. ÁFRICA
V. OCEANÍA	587	83	3 883	174	13 493	101	25	1 268	124	45	0	0	0	6	51	430	13 808	335	401	327	1 313	38	231	V. OCEANÍA
TOTAL	419 853	395 555	455 117	318 519	420 021	390 762	318 189	411 362	387 308	555 635	444 288	348 797	247 415	252 156	329 890	244 498	332 089	356 680	365 316	579 662	426 633	380 568	371 085	TOTAL

† Cifras preliminares.

FUENTE: SUNAT.

ELABORACIÓN: BCRP, Sucursal Trujillo. Departamento de Estudios Económicos.

ANEXO 10

**ANCASH: IMPORTACIONES FOB POR EL PUERTO DE CHIMBOTE 1/
(Miles de US\$)**

	2012												2013											
	ENE	FEB	MAR	ABR	MAY	JUN	JUL	AGO	SET	OCT	NOV	DIC	ENE	FEB	MAR	ABR	MAY	JUN	JUL	AGO	SET	OCT	NOV	
I. Bienes de consumo	0	0	0	0	0	26	0	0	0	0	0	0	0	0	0	0	0	0	0	0	0	0	0	I. Bienes de consumo
II. Insumos	17 044	7 651	30 346	11 091	18 238	49 505	29 551	21 786	5 367	19 887	4 483	3 453	6 386	18 880	19 018	10 116	25 088	13 873	24 415	18 789	12 520	20 374	8 737	II. Insumos
Combustibles, lubricantes y conexos	0	0	0	0	0	0	0	0	0	0	0	0	0	0	0	0	0	0	0	0	0	0	0	Combustibles, lubricantes y conexos
Materias primas para la industria	17 044	7 651	30 346	11 091	18 238	49 505	29 551	21 786	5 367	19 887	4 483	3 453	6 386	18 880	19 018	10 116	25 088	13 873	24 415	18 789	12 520	20 374	8 737	Materias primas para la industria
III. Bienes de capital y materiales de construcción	0	0	14 211	12 632	0	15 087	750	302	0	0	10 484	3	12 373	14 843	13 930	0	10 266	7 699	13 004	10 020	0	81	1 847	III. Bienes de capital y materiales de construcción
Materiales de construcción	0	0	14 211	12 632	0	15 087	0	302	0	0	10 484	0	12 323	14 843	13 930	0	10 266	7 699	13 004	10 020	0	81	1 847	Materiales de construcción
Para la industria	0	0	0	0	0	0	0	0	0	0	0	3	0	0	0	0	0	0	0	0	0	0	0	Para la industria
Equipos de transporte	0	0	0	0	0	0	750	0	0	0	0	0	50	0	0	0	0	0	0	0	0	0	0	Equipos de transporte
TOTAL	17 044	7 651	44 557	23 723	18 238	64 618	30 301	22 088	5 367	19 887	14 967	3 456	18 759	33 723	32 949	10 116	35 354	21 572	37 419	28 808	12 520	20 454	10 585	TOTAL

1/ Cifras preliminares.

FUENTE: SUNAT.

ELABORACION: BCRP. Sucursal de Trujillo. Departamento de Estudios Económicos.

ANEXO 11

ANCASH: INGRESOS CORRIENTES DEL GOBIERNO CENTRAL

(Miles de nuevos soles)

	2012												2013											
	ENE	FEB	MAR	ABR	MAY	JUN	JUL	AGO	SET	OCT	NOV	DIC	ENE	FEB	MAR	ABR	MAY	JUN	JUL	AGO	SET	OCT	NOV	
I. INGRESOS TRIBUTARIOS	36 351	23 896	39 854	32 983	35 515	46 218	49 270	35 189	22 401	35 485	24 368	44 957	36 734	36 612	35 142	31 875	39 544	33 597	43 600	36 096	35 876	39 427	27 077	I. INGRESOS TRIBUTARIOS
1. Impuestos a los Ingresos	12 955	10 236	12 447	11 171	8 325	9 354	10 258	9 865	9 547	10 200	9 538	18 813	13 733	9 015	12 720	11 871	9 398	9 774	10 180	10 065	10 719	9 917	10 643	1. Impuestos a los Ingresos
- Personas Naturales	4 748	2 843	2 804	3 641	2 552	2 705	3 141	3 890	3 360	3 306	3 172	2 955	4 274	3 035	3 780	3 676	3 548	3 563	3 449	3 614	3 703	3 310	4 166	- Personas Naturales
- Personas Jurídicas	8 023	7 231	7 348	4 687	4 505	5 495	6 133	5 680	5 719	6 248	6 053	5 998	9 261	5 765	5 408	4 415	5 061	5 055	5 930	6 127	6 476	6 208	6 214	- Personas Jurídicas
- Regularización	185	163	2 295	2 843	1 268	1 154	984	295	468	646	313	9 860	199	214	3 532	3 779	789	1 156	800	324	540	400	263	- Regularización
2. Impuestos a la Importación	4	2	3	3	2	3	2	2	1	1	1	2	3	1	2	2	2	1	1	2	2	1	2	2. Impuestos a la Importación
3. Impuestos General a las Ventas	21 372	11 865	25 456	18 232	23 935	33 748	35 679	22 294	9 851	22 096	11 778	22 017	21 027	25 784	19 875	16 310	26 839	20 452	29 854	21 305	21 491	25 906	13 227	3. Impuestos General a las Ventas
- Operaciones Internas	12 409	7 792	7 580	7 232	8 108	8 947	11 875	12 208	7 944	10 165	10 749	13 783	12 878	8 106	7 082	7 581	8 726	8 838	11 991	11 202	12 224	10 687	10 662	- Operaciones Internas
- Operaciones Externas	8 963	4 073	17 876	11 000	15 827	24 801	23 804	10 086	1 907	11 930	1 029	8 234	8 149	17 677	12 793	8 730	18 113	11 614	17 863	10 103	9 267	15 220	2 565	- Operaciones Externas
4. Impuestos Selectivo al Consumo	0	1	0	1	3	2	1	3	2	2	3	3	2	3	2	4	4	5	6	5	5	3	4	4. Impuestos Selectivo al Consumo
5. Otros Ingresos Tributarios	2 020	1 792	1 948	3 576	3 250	3 112	3 331	3 025	2 999	3 186	3 048	4 123	1 968	1 810	2 543	3 689	3 301	3 365	3 559	4 718	3 659	3 599	3 200	5. Otros Ingresos Tributarios
II. INGRESOS NO TRIBUTARIOS	1 765	1 587	1 702	2 276	1 459	2 183	2 780	2 807	2 609	2 677	3 074	5 353	2 141	2 208	4 035	2 474	1 288	4 631	2 523	4 192	2 404	3 874	3 463	II. INGRESOS NO TRIBUTARIOS
INGRESOS CORRIENTES (I+II)	38 116	25 484	41 555	35 259	36 973	48 401	52 050	37 996	25 009	38 162	27 442	50 311	38 875	38 821	39 177	34 349	40 832	38 228	46 123	40 288	38 280	43 301	30 539	INGRESOS CORRIENTES (I+II)

FUENTE: SUNAT.

ELABORACIÓN: BCRP, Sucursal Trujillo, Departamento de Estudios Económicos.

ANEXO 12

ANCASH: DEPÓSITOS Y OBLIGACIONES DEL SISTEMA FINANCIERO ^{1/}
(Saldos en miles de nuevos soles)

ENTIDADES FINANCIERAS	2012		2013										ENTIDADES FINANCIERAS	
	NOV	DIC	ENE	FEB	MAR	ABR	MAY	JUN	JUL	AGO	SET	OCT		NOV
I. BANCO DE LA NACIÓN	641 409	572 011	553 517	547 278	499 801	484 837	473 822	467 230	463 571	467 400	521 997	530 672	489 791	I. BANCO DE LA NACIÓN
II. EMPRESAS BANCARIAS	1 045 754	1 084 689	1 052 594	1 021 062	1 033 664	1 023 226	1 046 873	1 051 915	1 099 210	1 103 472	1 118 879	1 100 762	1 131 047	II. EMPRESAS BANCARIAS
Interbank	85 923	83 265	81 898	78 188	79 843	82 872	86 226	89 151	92 782	96 644	96 120	97 014	97 629	Interbank
Continental	253 810	267 295	265 528	257 312	254 989	237 374	254 111	257 850	278 444	288 177	281 794	272 410	294 180	Continental
Crédito	491 198	472 019	461 846	446 600	453 684	457 461	460 981	461 457	467 752	460 966	481 922	468 146	479 006	Crédito
Scotiabank	127 296	165 049	145 701	140 325	143 174	146 147	139 909	137 115	146 605	145 207	144 862	146 612	144 769	Scotiabank
BanBif	5 413	7 001	12 379	13 491	14 104	12 874	18 303	16 340	16 860	12 202	12 592	12 740	14 054	BanBif
Banco Falabella	1 861	1 937	1 979	1 953	2 200	2 359	2 581	2 788	2 968	3 351	3 543	3 944	4 474	Banco Falabella
Mibanco	26 235	26 665	27 680	27 829	28 413	27 803	28 972	29 874	35 454	35 363	35 165	35 327	31 055	Mibanco
Azteca del Perú	12 066	12 692	13 193	13 495	13 745	13 916	13 349	13 838	14 402	14 068	14 120	14 673	14 895	Azteca del Perú
Banco Financiero	41 942	48 762	42 388	41 856	43 493	42 399	42 408	43 456	43 815	47 282	48 554	49 701	50 767	Banco Financiero
Banco Ripley	10	6	2	13	18	20	31	46	128	211	205	196	219	Banco Ripley
III. INSTITUCIONES NO BANCARIAS	239 811	233 899	235 325	237 877	237 030	233 733	240 464	241 059	247 279	247 845	249 223	250 340	253 957	III. INSTITUCIONES NO BANCARIAS
Caja Municipal del Santa	149 394	147 316	149 512	150 010	149 592	148 039	151 128	151 131	154 875	154 027	154 697	155 057	156 901	Caja Municipal del Santa
Caja Municipal de Trujillo	19 509	20 263	19 670	20 154	19 593	19 272	20 103	20 312	21 431	21 273	20 934	21 514	21 486	Caja Municipal de Trujillo
Caja Municipal de Piura	2 633	2 490	2 646	2 829	2 803	2 855	3 018	3 023	3 219	3 414	3 685	3 524	3 531	Caja Municipal de Piura
Caja Municipal de Sullana	22 242	17 036	15 616	16 389	16 371	17 477	18 833	18 910	19 519	20 004	20 473	20 505	21 177	Caja Municipal de Sullana
CMCP Lima	1 307	1 496	1 482	1 420	1 267	1 321	1 247	1 224	1 232	1 218	1 233	1 116	1 157	CMCP Lima
Caja Rural Chavín	30 218	30 912	32 029	32 318	32 991	30 628	31 216	31 513	31 728	32 031	32 099	32 257	33 038	Caja Rural Chavín
Financiera Confianza ^{2/}	3 316	3 409	3 499	3 372	3 142	3 150	3 432	3 273	3 220	3 663	3 682	3 700	4 020	Financiera Confianza ^{2/}
CREDINKA	786	735	611	872	983	903	1 207	1 240	1 309	1 334	1 370	1 527	1 426	CREDINKA
Financiera Edyficar	350	298	308	309	433	414	467	555	279	327	417	379	401	Financiera Edyficar
Crediscotia Financiera	10 055	9 946	9 952	10 204	9 855	9 674	9 814	9 879	10 466	10 553	10 634	10 760	10 821	Crediscotia Financiera
TOTAL	1 926 973	1 890 599	1 841 436	1 806 217	1 770 495	1 741 796	1 761 159	1 760 204	1 810 060	1 818 717	1 890 098	1 881 775	1 874 796	TOTAL
En M/N	1 572 612	1 518 372	1 491 667	1 464 405	1 439 584	1 409 892	1 416 208	1 401 418	1 439 210	1 431 334	1 520 923	1 509 521	1 495 061	En M/N
En M/E	354 361	372 227	349 769	341 813	330 911	331 903	344 951	358 785	370 850	387 383	369 175	372 254	379 734	En M/E

^{1/} Cifras Preliminares.

^{2/} Caja Rural Nuestra Gente es ahora Financiera Confianza S.A.A. según resolución SBS N°2445-2013

FUENTE: Superintendencia de Banca, Seguros y AFP (SBS).

ELABORACION: BCRP - Sucursal Trujillo. Departamento de Estudios Económicos .

ANEXO 13

ANCASH: CRÉDITO DEL SISTEMA FINANCIERO AL SECTOR PRIVADO ^{1/}
(En miles de nuevos Soles)

ENTIDADES FINANCIERAS	2012		2013										ENTIDADES FINANCIERAS	
	NOV	DIC	ENE	FEB	MAR	ABR	MAY	JUN	JUL	AGO	SET	OCT		NOV
I. BANCO DE LA NACIÓN	95 529	95 456	96 227	97 311	98 518	101 576	103 568	104 394	105 886	106 262	107 377	108 498	110 265	I. BANCO DE LA NACIÓN
II. EMPRESAS BANCARIAS	1 510 594	1 516 424	1 508 426	1 522 072	1 561 269	1 608 550	1 670 111	1 716 710	1 761 774	1 790 033	1 783 938	1 815 599	1 845 750	II. EMPRESAS BANCARIAS
Interbank	167 191	167 397	168 783	169 915	170 938	182 454	184 672	188 632	190 238	194 188	198 898	200 396	198 904	Interbank
Continental	324 701	329 226	315 991	311 571	317 010	330 184	351 865	362 079	368 570	373 953	368 292	378 222	395 699	Continental
Crédito	580 127	572 690	573 093	569 310	594 219	604 981	629 206	648 694	654 973	653 459	642 635	664 277	658 591	Crédito
Scotiabank	181 808	186 972	192 113	208 009	214 716	222 989	234 145	244 224	261 801	278 709	281 195	275 950	287 556	Scotiabank
Agrobanco				758	1 167	2 176	2 439	2 963	15 818	17 781	19 502	21 478	24 540	Agrobanco
Banbif	177	237	244	340	289	566	524	628	625	655	721	604	687	Banbif
Banco Falabella	8 480	9 923	10 059	10 333	10 681	10 900	11 266	11 496	11 271	11 616	11 892	12 522	12 970	Banco Falabella
Mibanco	126 084	126 349	123 441	125 899	125 323	124 729	124 303	124 071	123 421	123 291	122 159	120 023	120 730	Mibanco
Azteca del Perú	17 020	17 799	17 839	17 975	18 193	18 522	18 915	18 791	18 799	19 012	19 359	20 008	20 528	Azteca del Perú
Banco Financiero	104 744	105 421	106 376	107 398	108 092	110 306	111 900	114 116	115 107	116 030	117 783	120 489	123 836	Banco Financiero
Banco Cencosud ^{2/}	262	410	485	564	641	742	876	1 015	1 149	1 337	1 504	1 628	1 708	Banco Cencosud ^{2/}
Ripley			1	-	-	1	-	1	2	2	1	2	1	Ripley
III. INSTITUCIONES NO BANCARIAS	585 315	584 030	580 373	581 397	574 735	572 949	576 172	580 134	586 271	589 140	594 195	599 485	610 878	III. INSTITUCIONES NO BANCARIAS
Caja Municipal del Santa	112 026	110 294	107 328	107 878	106 072	102 893	105 211	105 223	106 206	105 585	106 804	106 523	108 467	Caja Municipal del Santa
Caja Municipal de Trujillo	90 918	91 043	93 083	94 803	93 420	92 265	89 991	90 424	90 025	89 194	89 255	87 298	86 967	Caja Municipal de Trujillo
Caja Municipal de Piura	20 586	20 083	19 791	20 369	20 629	20 469	20 513	22 821	23 721	24 443	25 765	26 044	26 971	Caja Municipal de Piura
Caja Municipal Sullana	36 668	35 996	36 242	36 344	35 683	36 186	34 775	34 932	35 669	36 670	37 886	39 055	39 004	Caja Municipal Sullana
CMCP Lima	7 358	7 344	7 533	7 849	7 623	7 785	8 045	7 777	7 425	7 118	6 701	6 168	5 890	CMCP Lima
Caja Rural Chavín	34 392	32 959	32 316	31 774	31 063	30 183	29 510	28 093	26 622	24 801	22 852	22 143	22 211	Caja Rural Chavín
Financiera Confianza ^{5/}	18 529	18 579	18 640	19 459	19 581	20 064	20 240	20 719	21 423	22 491	23 236	23 760	24 502	Financiera Confianza ^{5/}
Caja Señor de Luren	19 041	19 640	18 851	18 173	17 194	16 894	17 402	17 557	17 216	16 889	16 795	16 568	15 731	Caja Señor de Luren
CREDINKA	2 698	2 737	2 773	2 912	3 062	3 384	3 356	3 365	3 297	3 308	3 251	3 298	3 504	CREDINKA
Edpyme Marcimex S.A. ^{3/}	2 096	2 490	2 580	2 693	1 859	1 630	1 519	1 361	1 447	1 576	1 576	2 070	2 516	Edpyme Marcimex S.A. ^{3/}
Edpyme Credivision	724	787	773	738	751	653	619	595	568	553	553	494	519	Edpyme Credivision
Inversiones La Cruz ^{4/}	3 155	3 151	3 134	3 282	3 380	3 476	3 430	3 528	3 565	3 359	3 359	3 697	3 837	Inversiones La Cruz ^{4/}
Financiera Edyficar	141 473	144 373	146 853	150 794	153 385	157 896	162 178	164 874	169 192	173 272	176 281	181 801	188 736	Financiera Edyficar
Financiera TFC S.A.	2 768	2 793	2 684	-	-	-	-	-	-	-	-	-	-	Financiera TFC S.A.
Compartamos Financiera	-	-	-	-	-	-	870	1 169	1 464	2 437	2 906	3 478	3 118	Compartamos Financiera
Crediscotia Financiera	85 587	83 654	79 645	75 980	72 060	68 668	66 634	64 945	64 090	62 887	61 968	61 503	62 425	Crediscotia Financiera
Financiera Uno	-	-	-	-	274	704	1 290	1 814	2 526	3 085	3 475	3 907	4 470	Financiera Uno
Financiera Efectiva	7 299	8 107	8 146	8 349	8 701	9 324	10 587	10 936	11 817	11 474	11 533	11 677	12 010	Financiera Efectiva
TOTAL	2 191 438	2 195 910	2 185 026	2 200 780	2 234 521	2 283 075	2 349 851	2 401 238	2 453 932	2 485 435	2 485 510	2 523 582	2 566 894	TOTAL
En M/N	1 658 351	1 667 431	1 674 073	1 692 826	1 722 636	1 748 713	1 777 003	1 798 843	1 842 544	1 854 113	1 876 913	1 910 569	1 952 717	En M/N
En M/E	533 087	528 479	510 953	507 953	511 885	534 362	572 848	602 395	611 387	631 322	608 597	613 014	614 178	En M/E

1/ Cifras Preliminares.

2/ Inició operaciones en Setiembre 2012.

3/ Cambio de denominación social de la EDPYME Pronegocios S.A. por EDPYME Marcimex S.A.

4/ Ingresa la Edpyme Inversiones La Cruz (Mayo 2012)

5/ Caja Rural Nuestra Gente es ahora Financiera Confianza S.A.A. según resolución SBS N°2445-2013

FUENTE: Superintendencia de Banca, Seguros y AFP (SBS).

ELABORACION: BCRP, Sucursal Trujillo, Departamento de Estudios Económicos.

ANEXO 14

ANCASH: CARTERA PESADA DEL SISTEMA FINANCIERO ^{1/}
(En porcentajes)

ENTIDADES FINANCIERAS	2012		2013											ENTIDADES FINANCIERAS
	NOV	DIC	ENE	FEB	MAR	ABR	MAY	JUN	JUL	AGO	SET	OCT	NOV	
A. BANCO DE LA NACIÓN	0,9	0,9	0,9	0,9	0,9	0,9	0,8	0,8	0,8	0,8	0,9	0,9	0,9	A. BANCO DE LA NACIÓN
B. EMPRESAS BANCARIAS ^{2/}	2,5	2,7	2,7	2,8	3,1	3,3	3,5	3,6	3,2	3,3	3,4	3,4	3,4	B. EMPRESAS BANCARIAS ^{2/}
C. INSTITUCIONES NO BANCARIAS	8,4	8,3	8,0	8,7	8,8	9,4	9,4	9,8	9,7	9,4	9,6	9,3	11,2	C. INSTITUCIONES NO BANCARIAS
Cajas municipales	11,5	11,3	11,0	11,8	12,1	13,0	13,2	13,3	13,1	13,3	13,7	13,3	12,7	Cajas municipales
Cajas rurales de ahorro y crédito	8,8	8,5	7,6	8,1	8,6	8,9	9,2	13,1	14,5	15,6	17,7	19,3	20,7	Cajas rurales de ahorro y crédito
Edpymes	8,1	8,2	7,1	6,1	7,3	9,8	8,4	9,5	9,0	7,9	8,0	7,4	7,4	Edpymes
Financieras	4,9	4,8	4,8	5,4	5,3	5,7	5,7	5,6	5,6	4,7	4,5	4,2	4,0	Financieras
TOTAL	4,0	4,0	4,0	4,2	4,5	4,8	4,9	5,0	4,6	4,8	4,9	4,8	4,7	TOTAL

1/ Cifras preliminares

2/ Incluye Agrobanco

FUENTE: Superintendencia de Banca, Seguros y AFP (SBS).

ELABORACION: BCRP - Sucursal Trujillo. Departamento de Estudios Económicos .

ANEXO 15

ANCASH: CREDITO A LA MICROEMPRESA ^{1/}
(Saldos en miles de nuevos soles)

INSTITUCIONES	2012		2013										INSTITUCIONES	
	NOV	DIC	ENE	FEB	MAR	ABR	MAY	JUN	JUL	AGO	SET	OCT		NOV
Instituciones financieras	250 152	248 299	243 318	241 867	237 749	238 078	234 859	234 851	246 227	248 848	249 264	251 326	258 714	Instituciones financieras
Bancos	52 620	52 204	52 049	54 045	53 802	51 940	49 577	49 553	58 767	57 276	56 776	56 240	57 424	Bancos
Cajas municipales	64 743	63 954	63 657	61 037	59 244	58 904	58 872	59 444	60 616	62 669	63 995	65 271	67 190	Cajas municipales
Cajas rurales	34 200	33 666	30 536	30 614	29 617	30 976	20 790	20 196	19 696	19 319	18 350	18 044	18 059	Cajas rurales
Edpymes	1 520	1 567	1 623	1 654	1 660	1 659	1 619	1 688	1 726	1 723	1 692	1 657	1 762	Edpymes
Financieras	97 069	96 908	95 453	94 517	93 426	94 599	104 000	103 969	105 423	107 860	108 450	110 114	114 280	Financieras
Instituciones no financieras	380	383	378	392	379	390	425	405	398	382	379	387	403	Instituciones no financieras
IDER César Vallejo	380	383	378	392	379	390	425	405	398	382	379	387	403	IDER César Vallejo
TOTAL	250 532	248 682	243 696	242 259	238 128	238 468	235 283	235 257	246 625	249 230	249 642	251 713	259 117	TOTAL

^{1/} Cifras preliminares

FUENTE: Superintendencia de Banca, Seguros v AFP (SBS) - Instituciones Financieras

ELABORACIÓN: BCRP - Sucursal Trujillo. Departamento de Estudios Económicos

VIII. FICHA TÉCNICA:

Metodología del Cálculo del Indicador de Actividad Económica Regional de Ancash

El Indicador de Actividad Económica Regional es un indicador parcial de corto plazo, que busca medir el desenvolvimiento de la economía regional, a partir de la evolución de la actividad de los principales sectores. Los sectores considerados representan el 69,6 por ciento del Valor Agregado Bruto del departamento, publicado por el INEI.

La variación interanual del Indicador Regional se obtiene mediante la agregación ponderada de la variación de los índices sectoriales, utilizando como factor de ponderación la estructura porcentual anual del año 2007, elaborado por el INEI.

$$\text{Indicador Regional} = \sum_{i=1}^n I_{\text{sector } i(t)} * w_i$$

I_i = Índice del sector i en el período (mes) t
 n = Número de sectores que componen el índice
 w_i = Peso relativo ponderado del sector i en base a su contribución al PBI departamental 2007.

Los sectores que incluye el Indicador Regional son: agropecuario, pesca, minería, manufactura, electricidad y agua, construcción, servicios gubernamentales y servicios financieros.

El índice de los sectores agropecuario, pesca, minería, manufactura, electricidad y agua, se calcula en base al Valor Bruto de Producción, de la siguiente manera:

$$\text{Índice sector } i = \left[\frac{VBP_{it}}{VBP_i \text{ prom. 2007}} \right] \times 100$$

en donde:

i = Sector analizado

VBP_{it} = Valor Bruto de la Producción del sector i del mes t a precios de 1994.

$VBP_{i \text{ prom } 2007}$ = Valor Bruto de Producción promedio 2007 del sector i a precios de 1994.

Características del procedimiento:

- a) La clasificación de los sectores productivos se basa en la Clasificación Industrial Internacional Uniforme (CIIU-Revisión 3).
- b) Las fuentes de la información sectorial son:
 - Para los sectores agropecuarios, pesca, minería, los respectivos ministerios sectoriales.
 - Para el sector manufactura, son dos las fuentes: el Ministerio de la Producción (Oficina General de Tecnología de la Información y Estadística) que elabora estadísticas de producción industrial de productos pesqueros (harina, aceite, conservas, etc.); y encuestas directas aplicadas a empresas representativas de las principales ramas industriales.
 - Para el sector electricidad y agua, las fuentes son el Ministerio de Energía y Minas (MINEM), la empresa de Servicio de Agua Potable y Alcantarillado de Chimbote (SEDACHIMBOTE S.A.) y la EPS Chavín S.A.
 - Para el sector construcción, la fuente es la empresa Cementos Pacasmayo S.A.A.
 - Para los sectores servicios gubernamentales y servicios financieros, las fuentes son el Ministerio de Economía y Finanzas (Sistema Integrado de Administración Financiera del Sector Público SIAF-SP) y la Superintendencia de Banca, Seguros y AFP, respectivamente.

- c) El valor bruto de producción (VBP) de los sectores agropecuarios, pesca, minería, electricidad y agua, se obtiene a partir de la aplicación de los precios regidos por el año base (1994), a los índices de volúmenes de producción de nodos de los sectores respectivos. Los operativos de los precios del año base, son los utilizados por la Dirección Nacional de Cuentas Nacionales del INEI.
- d) El VBP del sector construcción se estima de manera indirecta y se utiliza como información básica los despachos de cemento y la venta de concreto.
- e) El VBP del sector servicios gubernamentales se calcula a partir del gasto en *Remuneraciones* y la adquisición de *Bienes y Servicios* del Gobierno Regional, que se deflactan a precios del año 1994 utilizando el IPC e IPM, respectivamente.
- f) El VBP del sector Servicios Financieros se calcula a partir de la sumatoria de los saldos en la intermediación (créditos directos y depósitos) de las instituciones financieras que operan en el departamento, deflactados a precios de 1994, utilizando el IPC.

Estructura del Indicador de Actividad Económica Regional

Sector	Pond. (%) 2007
Agropecuario	5.9
Pesca	1.8
Minería	30.2
Manufactura	14.7
Electricidad y Agua	3.4
Construcción	5.7
Servicios Gubernamentales	6.1
Servicios Financieros	1.8
TOTAL	69.6

Nota: Para el sector Servicios Financieros, se considera el peso del sector en el VAB nacional (1,8 por ciento).