



**BANCO CENTRAL DE RESERVA DEL PERÚ**

**SUCURSAL TRUJILLO**

**SÍNTESIS ECONÓMICA ANCASH  
JUNIO 2013<sup>1</sup>**

**DEPARTAMENTO ESTUDIOS ECONÓMICOS**

---

<sup>1</sup> En la elaboración de este informe participaron: Alejandro Inga, Alfredo Miranda e Iván Cosavalente.

## CONTENIDO

RESEÑA INTRODUCTORIA.....	2
I. ACTIVIDAD PRODUCTIVA.....	3
1.1. Producción.....	3
1.1.1. Producción Agropecuaria.....	4
1.1.2. Producción Pesquera.....	6
1.1.3. Producción Minera.....	7
1.1.4. Producción Manufacturera.....	8
1.1.5. Construcción.....	9
1.1.6. Electricidad y Agua.....	10
II. ASPECTOS LABORALES.....	10
2.1. Afiliaciones al Sistema Privado de Pensiones.....	10
III. INFLACIÓN.....	11
3.1. Inflación.....	11
IV. SECTOR EXTERNO.....	13
4.1. Exportaciones.....	13
4.2. Importaciones.....	15
V. FINANZAS PÚBLICAS.....	16
5.1. Gobierno Central.....	16
5.2. Gobierno Regional.....	17
5.3. Gobiernos Locales.....	18
5.4. Inversión Pública.....	18
VI. MONEDA Y CRÉDITO.....	21
6.1. Depósitos del Sistema Financiero.....	21
6.2. Crédito del Sistema Financiero.....	22
6.3. Crédito a la Microempresa.....	25
VII. INFORMACIÓN ESTADÍSTICA.....	26
Anexo 1. Producción Agropecuaria.....	27
Anexo 2. Producción Pesquera.....	28
Anexo 3. Producción Minera.....	29
Anexo 4. Producción Manufacturera (Índice 1994 = 100).....	30
Anexo 5. Producción Manufacturera (Variaciones Porcentuales).....	31
Anexo 6. Exportaciones FOB por Tipo de Producto.....	32
Anexo 7. Exportaciones FOB de Productos Tradicionales.....	33
Anexo 8. Exportaciones FOB de Productos No Tradicionales.....	34
Anexo 9. Exportaciones FOB por Bloque Económico.....	35
Anexo 10. Importaciones FOB por el Puerto de Chimbote.....	36
Anexo 11. Ingresos Corrientes del Gobierno Central.....	37
Anexo 12. Depósitos y Obligaciones del Sistema Financiero.....	38
Anexo 13. Crédito del Sistema Financiero al Sector Privado.....	39
Anexo 14. Cartera Pesada en el Sistema Financiero.....	40
Anexo 15. Crédito a la microempresa.....	41
VIII FICHA TÉCNICA: Indicador Mensual de Actividad Económica.....	42

**DIRECCIÓN EN INTERNET**

<http://www.bcrp.gob.pe>

## RESEÑA INTRODUCTORIA

Entre enero y junio, el desempeño de la economía de Ancash medido a través del **Indicador de Actividad Económica Regional**, disminuyó 0,5 por ciento, en términos interanuales, por la menor producción de los sectores pesca (-22,6 por ciento), manufactura (-10,2 por ciento) y electricidad y agua (-4,1 por ciento).

Por su parte, algunos **indicadores de consumo privado**, como venta de automóviles nuevos familiares y crédito a persona naturales, aumentaron en junio, 1,9 por ciento y 14,8 por ciento, respectivamente.

El **Índice de Precios al Consumidor (IPC)** disminuyó en junio 0,05 por ciento, en la ciudad de **Huaraz**, y 0,10 por ciento, en la ciudad de **Chimbote**.

Las **exportaciones** alcanzaron en junio un valor FOB de US\$ 354,7 millones, 9,2 por ciento menos de lo registrado en el mismo mes del año anterior. Las exportaciones no tradicionales y

tradicionales disminuyeron en 52,3 y 5,5 por ciento, respectivamente.

Las **importaciones** efectuadas por el puerto de Chimbote sumaron en junio US\$ 21,6 millones; 66,6 por ciento por debajo de lo importado en igual mes del pasado año.

En el **aspecto fiscal**, el **Gobierno Central** recaudó en junio S/. 38,2 millones, 23,2 por ciento menos, en términos reales, frente a igual mes de 2012. Por su parte, el gasto del Gobierno Regional (S/. 75,4 millones) registró un descenso interanual de 44,3 por ciento, no obstante el gasto realizado por los **Gobiernos Locales** (S/. 89,3 millones) creció 2 por ciento respecto a junio del año anterior.

En el sistema financiero, los **depósitos** (S/. 1 760,2 millones) disminuyeron 11,8 por ciento, mientras que el **crédito** (S/. 2 401,2 millones) aumentó 9,3 por ciento, respecto a junio del año pasado. Por su parte, el índice de morosidad se ubicó en 5,0 por ciento.

## I. ACTIVIDAD PRODUCTIVA

### 1.1. Producción

En el primer semestre del año, el **Indicador de Actividad Económica Regional** se contrajo 0,5 por ciento, interanual. La caída se sustentó en la menor producción de los sectores pesquero (-22,6 por ciento), manufactura (-10,2 por ciento) y electricidad y agua (-4,1 por ciento).

Atenuó el descenso, la expansión registrada en servicios gubernamentales (8,3 por ciento), agropecuario (4,7 por ciento), servicios financieros (2,8 por ciento), construcción (2,7 por ciento) y minería (1,8 por ciento).

**CUADRO N° 1**  
**INDICADOR DE ACTIVIDAD ECONÓMICA REGIONAL** <sup>1/ 2/</sup>  
(Variación porcentual respecto a similar periodo del año anterior)

SECTOR	PONDERACIÓN 3/	ENERO - JUNIO 2013	
		Var.%	Contribución 4/
<b>Agropecuario</b>	<b>5,9</b>	<b>4,7</b>	<b>0,3</b>
Agrícola		5,2	
Pecuario		3,9	
<b>Pesca</b>	<b>1,8</b>	<b>-22,6</b>	<b>-0,4</b>
<b>Minería</b>	<b>30,2</b>	<b>1,8</b>	<b>0,5</b>
<b>Manufactura</b>	<b>14,7</b>	<b>-10,2</b>	<b>-1,5</b>
Primaria		-23,4	
No primaria		8,3	
<b>Construcción</b>	<b>5,7</b>	<b>2,7</b>	<b>0,2</b>
<b>Electricidad y agua</b>	<b>3,4</b>	<b>-4,1</b>	<b>-0,1</b>
<b>Servicios gubernamentales</b>	<b>6,1</b>	<b>8,3</b>	<b>0,5</b>
<b>Servicios financieros</b>	<b>1,8</b>	<b>2,8</b>	<b>0,1</b>
<b>TOTAL</b>	<b>69,6</b>	<b>-0,5</b>	<b>-0,5</b>

<sup>1/</sup> Es un Indicador parcial de la actividad económica de la región que alcanza una cobertura de 69.6 por ciento del valor agregado bruto de la producción regional según cifras del INEI.

<sup>2/</sup> Actualizado con información al 20 de agosto de 2013.

<sup>3/</sup> Considera la estructura productiva de la región para el año 2007 según cifras del INEI. En el caso de los servicios financieros se considera como ponderación el promedio nacional para dicho año (1,8 por ciento).

<sup>4/</sup> En puntos porcentuales.

FUENTE: MINAG, Dirección Regional de la Producción, PRODUCE, MINEM, Seda Chimbote, EPS Chavín, MEF, SBS y Empresas.

ELABORACIÓN: BCRP, Sucursal Tarma. Departamento de Estudios Económicos.

Por su parte, algunos **indicadores de consumo privado** continuaron en junio mostrando resultados positivos.

El **crédito personal** aumentó 14,8 por ciento interanual, en términos reales. El crédito hipotecario y de consumo lo hicieron en 17,9 por ciento y 14 por ciento, respectivamente.

Las ventas de **automóviles nuevos familiares** se desaceleraron en junio, de manera significativa. En los cinco primeros meses del año aumentaron a una tasa promedio mensual de 155,9 por ciento, mientras que en el sexto mes creció apenas 1,9 por ciento. Durante el primer semestre del año, las ventas acumularon un total de 1347 unidades, 110,1 por ciento, por encima de igual periodo de 2012.

<sup>2</sup> Ver nota metodológica de la elaboración del Indicador de Actividad Económica Regional en la sección VII (Pág. 42).

**GRÁFICO N° 1**  
**Crédito a Personas Naturales** <sup>1/2/</sup>  
(Var.% real anual)

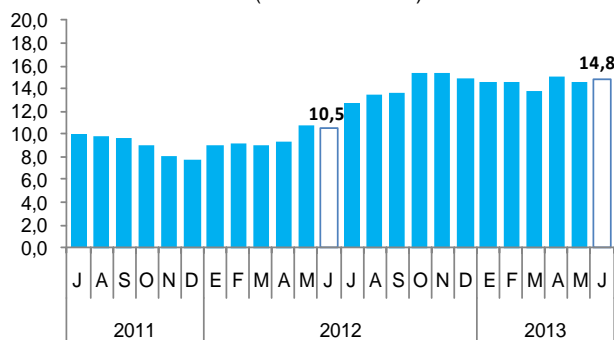

1/ Comprende crédito de consumo e hipotecario.  
2/ Incluye personas jurídicas sin fines de lucro.  
FUENTE: SBS

**GRÁFICO N° 2**  
**Venta de automóviles ligeros nuevos familiares**  
(Var.% anual de unidades)

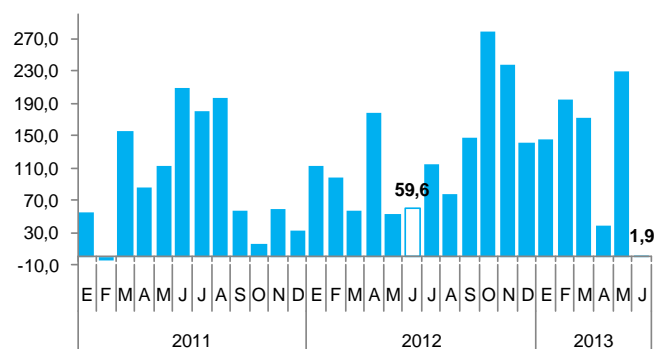

FUENTE: ARAPER.

### 1.1.1. Producción Agropecuaria

La producción agropecuaria creció en junio 7,4 por ciento, respecto a igual mes del 2012, por la mayor actividad tanto agrícola (11,9 por ciento) como pecuaria (1,4 por ciento).

La primera mitad del año, la producción agropecuaria acumuló un crecimiento de 4,7 por ciento. La actividad agrícola y pecuaria aumentó en 5,2 por ciento y 3,9 por ciento, respectivamente.

**CUADRO N° 2**  
**VALOR BRUTO DE LA PRODUCCIÓN AGROPECUARIA** <sup>1/</sup>  
(Variación real <sup>2/</sup>)

	JUNIO		ENERO - JUNIO	
	2012	2013	2012	2013
Subsector agrícola	-10,5	11,9	7,0	5,2
Subsector pecuario	4,2	1,4	0,8	3,9
<b>Sector Agropecuario</b>	<b>-4,8</b>	<b>7,4</b>	<b>4,6</b>	<b>4,7</b>

<sup>1/</sup> Cifras preliminares

<sup>2/</sup> Respecto al mismo mes o periodo del año anterior.

FUENTE: MINAG

ELABORACIÓN: BCRP, Sucursal Trujillo, Dpto. de Estudios Económicos.

### Subsector agrícola

La expansión agrícola en junio se registró tanto en los cultivos para la exportación y agroindustria (35,5 por ciento) como para el mercado interno (5,3 por ciento). En el primer grupo destacan la

caña de azúcar (216 por ciento) y palta (79,4 por ciento); en el segundo grupo, arroz (355,7 por ciento), zapallo (72,3 por ciento), camote (65,4 por ciento) y maíz amiláceo (19,8 por ciento).

**CUADRO N° 3**  
**PRODUCCIÓN PRINCIPALES PRODUCTOS AGRÍCOLAS 1/**  
**(T.m.)**

CULTIVOS	JUNIO			ENERO - JUNIO		
	2012	2013	Var%	2012	2013	Var%
<b>EXPORTACION y AGROINDUSTRIA</b>			<b>35,5</b>			<b>1,6</b>
Caña de azúcar	15 772	49 835	216,0	338 263	417 565	23,4
Maíz amarillo duro	4 600	3 465	-24,7	24 231	28 603	18,0
Espárrago	1 825	1 495	-18,1	8 782	7 410	-15,6
Palta	1 180	2 117	79,4	17 343	18 345	5,8
Algodón rama	0	0	-	9 218	6 029	-34,6
<b>MERCADO INTERNO</b>			<b>5,3</b>			<b>7,4</b>
Papa	7 757	6 681	-13,9	96 096	97 774	1,7
Alfalfa	18 638	18 240	-2,1	114 182	113 514	-0,6
Maíz choclo	7 635	6 726	-11,9	36 123	43 327	19,9
Arroz	790	3 600	355,7	29 710	41 840	40,8
Trigo	2 590	2 779	7,3	2 590	2 779	7,3
Maíz amiláceo	5 311	6 364	19,8	7 887	10 519	33,4
Camote	810	1 340	65,4	6 442	8 195	27,2
Cebada	1 615	1 762	9,1	1 615	1 762	9,1
Mango	0	0	-	9 731	8 031	-17,5
Zapallo	632	1 089	72,3	4 858	5 195	6,9
Frijol grano seco	380	405	6,6	871	622	-28,6
Arveja grano seco	242	238	-1,3	242	238	-1,3
<b>TOTAL</b>			<b>11,9</b>			<b>5,2</b>

1/ Cifras preliminares.

FUENTE: MINAG.

ELABORACIÓN: BCRP, Sucursal Trujillo. Departamento de Estudios Económicos.

**GRÁFICO N° 3**  
**PARTICIPACIÓN EN EL VBP AGRÍCOLA**  
**(Enero - Junio 2013)**

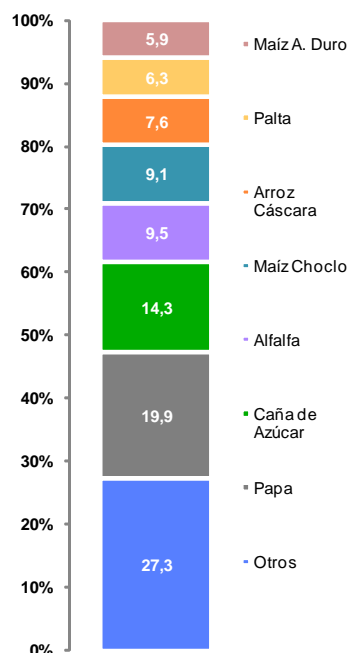

En cuanto a los **precios en chacra** de los principales cultivos, aumentó en

junio para la papa (10,4 por ciento) y el maíz amarillo duro (0,5 por ciento),

**CUADRO N° 4**  
**PRECIO CHACRA DE PRINCIPALES CULTIVOS<sup>1/</sup>**  
**(Nuevos soles por Kg.)**

CULTIVOS	JUNIO			ENERO-JUNIO		
	2012	2013	Var. %	2012	2013	Var. %
Algodón	2/	2/	-	2,74	2,70	-1,6
Maíz amarillo duro	0,87	0,88	0,5	0,84	0,90	7,1
Papa	0,76	0,84	10,4	0,77	0,97	27,2

1/ Cifras preliminares.

2/ No se registró producción en el mes.

FUENTE: Dirección Regional de Agricultura - Ancash.

ELABORACIÓN: BCRP, Sucursal Trujillo.

Las siembras, correspondiente a la actual campaña agrícola (2012/2013), acumulan hasta junio un avance de 90,8 mil hectáreas, 0,2 por ciento menos de lo instalado en igual periodo de la anterior campaña (91 mil has.). De un lado, se

sembró menos caña de azúcar (-37,1 por ciento), maíz amarillo duro (-7 por ciento) y algodón (-5,3 por ciento), principalmente; de otro lado, aumentaron las siembras de arroz (33,5 por ciento), maíz amiláceo (7,2 por ciento) y trigo (4,9 por ciento).

**CUADRO N° 5  
SUPERFICIE SEMBRADA <sup>1/</sup>  
(Has.)**

CULTIVOS	JUNIO		CAMPAÑA AGRICOLA <sup>2/</sup>	
	2012	2013	2011/2012	2012/2013
<b>CULTIVOS TRANSITORIOS</b>	<b>3 137</b>	<b>2 422</b>	<b>89 725</b>	<b>90 003</b>
Algodón	322	330	417	395
Arroz	0	0	3 626	4 840
Cebada	0	0	10 703	10 948
Frijol G.S	59	52	1 440	1 306
Maíz amarillo duro	1 220	1 099	13 807	12 836
Maíz amiláceo	22	17	9 854	10 559
Papa	194	269	10 397	10 391
Trigo	0	0	18 260	19 161
Otros	1 320	655	21 221	19 567
<b>CULTIVOS PERMANENTES</b>	<b>109</b>	<b>71</b>	<b>1 248</b>	<b>786</b>
Caña de azúcar	109	71	1 248	786
<b>Total</b>	<b>3 246</b>	<b>2 493</b>	<b>90 973</b>	<b>90 789</b>

<sup>1/</sup> Cifras preliminares.

<sup>2/</sup> De agosto a junio.

FUENTE: Gerencia Regional de Agricultura- Ancash.

ELABORACIÓN: BCRP, Sucursal Trujillo. Departamento de Estudios Económicos.

### Subsector pecuario

La producción pecuaria creció en junio 1,4 por ciento, respecto a similar mes del 2012, por la mayor producción de carne de vacuno (6,6 por ciento) y carne de ovino (2,9 por ciento).

En la primera mitad del año, la producción pecuaria acumuló una expansión de 3,9 por ciento, comparado con igual periodo del año anterior, por la mayor producción de carne de ave (7,3 por ciento) y carne de vacuno (2 por ciento), principalmente.

**CUADRO N° 6  
PRODUCCIÓN PECUARIA <sup>1/</sup>  
(T.m.)**

	JUNIO			ENERO - JUNIO		
	2012	2013	Var. %	2012	2013	Var. %
			<b>1,4</b>			<b>3,9</b>
Carne de ave <sup>2/</sup>	2 921	2 916	-0,2	15 284	16 407	7,3
Carne de ovino <sup>2/</sup>	99	102	2,9	610	610	0,1
Carne de porcino <sup>2/</sup>	100	98	-1,6	593	587	-1,1
Carne de vacuno <sup>2/</sup>	635	677	6,6	3 995	4 073	2,0
Huevo	217	201	-7,5	1 506	1 327	-11,9
Leche	1 453	1 318	-9,3	8 973	8 645	-3,6

<sup>1/</sup> Cifras preliminares.

<sup>2/</sup> Peso neto.

FUENTE: MINAG.

ELABORACIÓN: BCRP, Sucursal Trujillo. Departamento de Estudios Económicos.

**GRÁFICO N° 4  
PARTICIPACIÓN EN EL VBP PECUARIO  
(Enero - Junio 2013)**

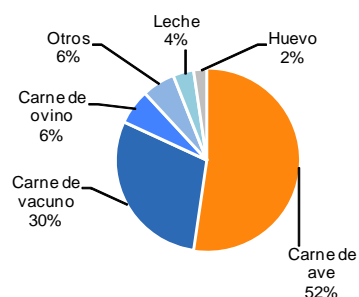

### 1.1.2. Producción Pesquera

La actividad pesquera creció en junio por segundo mes consecutivo. La expansión interanual fue de 14,1 por ciento, por el mayor desembarque de especies para consumo humano directo (fresco, congelado y conservas). La pesca para la preparación

de conservas y la venta en fresco aumentó 260,5 por ciento y 62,6 por ciento, respectivamente; mientras que para congelado, por el contrario, disminuyó 16 por ciento.

Por su parte, la pesca industrial de anchoveta para la elaboración de harina y aceite disminuyó 13,8 por ciento (pasó de 316,8 mil a 273,1 mil Tm.), no obstante que las faenas de pesca se realizaron durante todo el mes. Cabe indicar, que el cierre de la actual temporada de pesca, correspondiente a la primera mitad del año, está previsto para el 31 de julio.

Pese al avance del mes como del mes previo (17,9 por ciento), el sector acumuló, en el primer semestre del año, una

caída de 22,6 por ciento, frente a igual periodo de 2012, atribuido al menor desembarque de especies tanto para consumo humano directo (-34,4 por ciento) como para consumo humano indirecto (-1,4 por ciento).

Con relación a la temperatura superficial del mar (TSM), frente al litoral del puerto de Chimbote, medida por IMARPE, registró en junio un nivel promedio de 17,3 °C, inferior en 1,7 °C al nivel histórico normal (19 °C).

**CUADRO N° 7  
PRODUCCIÓN PESQUERA <sup>1/</sup>  
(T.m.)**

	JUNIO			ENERO - JUNIO		
	2012	2013	Var. % <sup>2/</sup>	2012	2013	Var. % <sup>2/</sup>
<b>Consumo Humano Directo</b>	<b>4 428</b>	<b>9 410</b>	<b>151,7</b>	<b>80 957</b>	<b>54 540</b>	<b>-34,4</b>
. Desembarque Fresco	915	1 488	62,6	7 174	5 314	-25,9
. Desembarque Congelado	1 715	1 441	-16,0	26 524	19 729	-25,6
. Desembarque Conserva	1 798	6 481	260,5	47 259	29 497	-37,6
<b>Consumo Humano Indirecto</b>	<b>316 878</b>	<b>273 114</b>	<b>-13,8</b>	<b>684 352</b>	<b>675 010</b>	<b>-1,4</b>
. Anchoveta	316 878	273 114	-13,8	684 352	675 010	-1,4
. Otras Especies	0	0	-	0	0	-
<b>TOTAL</b>			<b>14,1</b>			<b>-22,6</b>

<sup>1/</sup> Cifras preliminares.

<sup>2/</sup> Variación en valores reales.

<sup>3/</sup> Variación mayor a 1000 por ciento

FUENTE: Ministerio de la Producción, IMARPE - Chimbote

ELABORACION: BCRP, Sucursal Trujillo. Dpto. de Estudios Económicos.

### 1.1.3 Producción minera

La actividad minera creció en junio 15,3 por ciento, por la mayor producción de zinc (38,5 por ciento), plata (38,2 por ciento) y cobre (6,1 por ciento).

En el primer semestre del año, la producción minera creció 1,8 por ciento, por

los aumentos en zinc (25,1 por ciento), plata (12 por ciento) y plomo (8,4 por ciento). Atenuó la expansión, la caída en oro (-25,1 por ciento) y cobre (-7,4 por ciento), principalmente.

**CUADRO N° 8  
PRODUCCIÓN MINERA <sup>1/</sup>**

	JUNIO			ENERO - JUNIO		
	2012	2013	Var. % <sup>2/</sup>	2012	2013	Var. % <sup>2/</sup>
<b>MINERIA METÁLICA</b>			<b>15,3</b>			<b>1,8</b>
Cobre (T.M.F.)	43 441	46 096	6,1	213 998	198 166	-7,4
Molibdeno (T.M.F.)	462	404	-12,5	2 919	2 064	-29,3
Oro (Onzas troy)	10 102	9 654	-4,4	62 096	46 517	-25,1
Plata (Onzas troy)	1 384 172	1 912 703	38,2	8 733 397	9 779 648	12,0
Plomo (T.M.F.)	2 187	1 554	-28,9	9 272	10 047	8,4
Zinc (T.M.F.)	31 914	44 207	38,5	174 582	218 441	25,1

<sup>1/</sup> Cifras preliminares.

<sup>2/</sup> Variación en términos reales.

FUENTE: MINEM.

ELABORACIÓN: BCRP, Sucursal Trujillo. Departamento de Estudios Económicos.



**GRÁFICO N° 5**  
**EVOLUCIÓN DE LA PRODUCCIÓN MINERA<sup>1/</sup>**  
**(Variación porcentual interanual)**

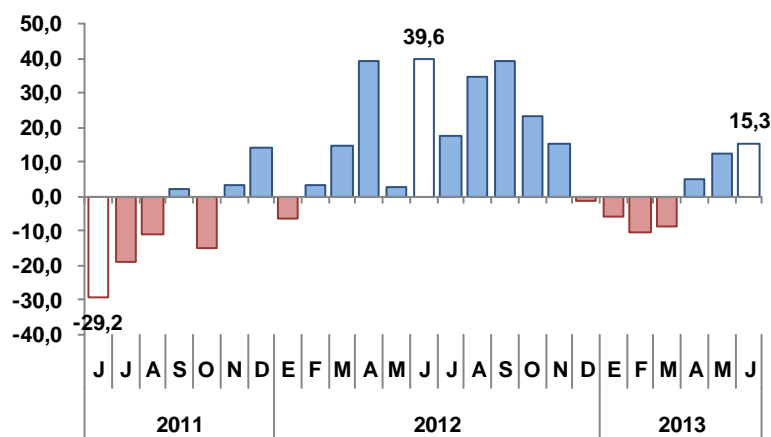

<sup>1/</sup> Var. % respecto al VBP de igual mes del año previo.

Fuente: MINEM.

Elaboración: BCRP, Sucursal Trujillo, Departamento de Estudios Económicos.

### 1.1.4 Producción Manufacturera

La manufactura continua su recuperación al crecer 3,6 por ciento, en junio, frente a similar mes de 2012. El avance se sustenta en la mayor actividad de la industria no primaria que registró una expansión de 32,7 por ciento. En contraste, la industria primaria retrocedió 8,8 por ciento.

En la primera mitad del año, la manufactura acumula una caída de 10,2 por ciento, en términos interanuales, básicamente, por la menor actividad de la industria primaria (-23,4 por ciento). La manufactura no primaria, por el contrario, creció 8,3 por ciento.

**CUADRO N° 9**  
**VALOR BRUTO PRODUCCIÓN MANUFACTURERA<sup>1/</sup>**  
**(Variación real)<sup>2/</sup>**

	JUNIO		ENERO - JUNIO	
	2012	2013	2012	2013
Manufactura Primaria	34,1	-8,8	-11,2	-23,4
Manufactura no Primaria	-16,6	32,7	9,7	8,3
<b>Total Sector</b>	<b>13,4</b>	<b>3,6</b>	<b>-3,5</b>	<b>-10,2</b>

<sup>1/</sup> Cifras preliminares.

<sup>2/</sup> Variación con respecto al mismo mes o periodo del año anterior.

FUENTE: Ministerio de la Producción y Empresas..

ELABORACIÓN: BCRP, Sucursal Trujillo. Departamento de Estudios Económicos.

### Subsector manufactura primaria

El retroceso de la industria primaria (-8,8 por ciento) se vincula a la industria de harina y aceite de pescado, que contrajo su producción en 19,9 por ciento, por restricciones de materia prima (anchoveta). Por el contrario, las otras ramas como la industria azucarera y de conservas y congelados de pescado, registraron incrementos de 203,7 por ciento y 49,6 por

ciento, respectivamente. En el caso del azúcar, el crecimiento es estadístico dado que, en junio de 2012, la industria paralizó por un lapso de 22 días, para efectuar mantenimiento de su ingenio.

En los seis primeros meses del año, la industria primaria acumuló una caída de 23,4 por ciento, por la menor producción de

la industria pesquera, tanto en conservas y congelados (-50,1 por ciento) como harina y aceite (-10,7 por ciento). Por su parte, la

industria azucarera aumentó su producción en 22,6 por ciento, atenuando el retroceso del subsector.

**CUADRO N° 10**  
**PRODUCCIÓN MANUFACTURA PRIMARIA <sup>1/</sup>**  
(Índice de volumen físico: 1994=100)

CIIU - Ramas de Actividad	JUNIO			ENERO - JUNIO		
	2012	2013	Var. %	2012	2013	Var. %
Harina y aceite de pescado	86,0	68,8	-19,9	30,8	27,5	-10,7
Conservas y productos congelados de pescado	125,0	187,0	49,6	467,0	233,2	-50,1
Azúcar	196,8	597,7	203,7	646,0	791,9	22,6
<b>TOTAL</b>	<b>89,4</b>	<b>81,5</b>	<b>-8,8</b>	<b>62,5</b>	<b>47,9</b>	<b>-23,4</b>

<sup>1/</sup> Cifras preliminares.

FUENTE: Ministerio de la Producción y Empresas.

### Subsector manufactura no primaria

La manufactura no primaria registra desde abril un sostenido avance. En junio, creció 32,7 por ciento interanual, como resultado de la mayor actividad en todas las ramas industriales, con tasas de crecimiento de dos dígitos. La industria de alimentos y bebidas, creció 65,3 por ciento; de productos siderúrgicos, 33,7 por ciento; y 26,3 por ciento, la rama de productos químicos básicos.

Al sexto mes del presente año, el subsector no primario acumula una expansión de 8,3 por ciento, por el avance en las ramas de productos químicos (16,9 por ciento) y siderúrgicos (7,2 por ciento). La producción de alcohol etílico, por el contrario, disminuyó 39,5 por ciento.

**CUADRO N° 11**  
**PRODUCCIÓN MANUFACTURA NO PRIMARIA <sup>1/</sup>**  
(Índice de volumen físico: 1994=100)

CIIU - Ramas de Actividad	JUNIO			ENERO - JUNIO		
	2012	2013	Var. %	30,8216	27,516108	Var. %
<b>Alimentos y Bebidas</b>	<b>76,0</b>	<b>125,7</b>	<b>65,3</b>	<b>172,5</b>	<b>104,4</b>	<b>-39,5</b>
Alcohol etílico	76,0	125,7	65,3	172,5	104,4	-39,5
<b>Sustancias y Productos Químicos</b>	<b>3 095,7</b>	<b>3 908,5</b>	<b>26,3</b>	<b>3 595,6</b>	<b>4 204,8</b>	<b>16,9</b>
Oxígeno	3 407,4	4 417,7	29,6	4 102,6	4 856,6	18,4
Nitrógeno	32 597,5	39 655,0	21,7	33 523,7	38 126,9	13,7
Acetileno	623,5	522,1	-16,3	520,7	489,7	-6,0
<b>Fabricación Metales Básicos</b>	<b>114,8</b>	<b>153,5</b>	<b>33,7</b>	<b>132,8</b>	<b>142,4</b>	<b>7,2</b>
Productos siderúrgicos	114,8	153,5	33,7	132,8	142,4	7,2
<b>TOTAL</b>	<b>133,8</b>	<b>177,5</b>	<b>32,7</b>	<b>155,4</b>	<b>168,3</b>	<b>8,3</b>

<sup>1/</sup> Cifras preliminares.

FUENTE: Ministerio de la Producción y Empresas.

ELABORACIÓN: BCRP, Sucursal Trujillo. Departamento de Estudios Económicos.

### 1.1.5. Construcción

En junio, a diferencia de los dos meses previos, la construcción redujo su

dinamismo al registrar una caída de 10,5 por ciento, respecto a similar mes de 2012,

al desacelerarse el avance de algunas obras del sector público. En lo que va del año, la construcción acumuló un crecimiento de 2,7 por ciento interanual. Los despachos

locales de cemento aumentaron 4,3 por ciento, aunque las ventas de concreto disminuyeron 2,8 por ciento.

**CUADRO N° 12  
PRINCIPALES INDICADORES DEL SECTOR CONSTRUCCIÓN**

	JUNIO			ENERO - JUNIO		
	2012	2013	Var. %	2012	2013	Var. %
Despacho de cemento (T.m.)	9 714	9 697	-0,2	64 442	67 226	4,3
Venta de concreto (m3)	4 071	2 031	-50,1	31 037	30 183	-2,8
<b>Variación del sector 1/</b>			<b>-10,5</b>			<b>2,7</b>

1/ Variación en términos reales.

FUENTE: Empresa Cementos Pacasmayo S.A.A.

ELABORACIÓN: BCRP, Sucursal Trujillo. Departamento de Estudios Económicos.

### 1.1.6 Electricidad y Agua

El sector electricidad y agua contrajo su producción, por segundo mes consecutivo. En junio, retrocedió 11,4 por ciento, frente a igual mes de 2012, por la menor generación de energía eléctrica (-12,7 por ciento) y producción de agua (-0,7 por ciento). La reducción de electricidad provino de la C.H. del Cañón del Pato (-30,1 por ciento), ante el bajo nivel de lluvias; en el caso del agua, la caída se generó en la empresa Seda Chimbote (-3,9

por ciento), que contrarrestó, en parte, la mayor producción de la empresa EPS Chavín S.A. (7,2 por ciento).

Entre enero y junio, el sector acumuló un retroceso de 4,1 por ciento interanual. La producción de electricidad disminuyó 4,3 por ciento y la producción de agua en 0,8 por ciento.

**CUADRO N° 13  
PRODUCCIÓN DE ELECTRICIDAD Y AGUA 1/**

	JUNIO			ENERO - JUNIO		
	2012	2013	Var. %	2012	2013	Var. %
Electricidad (mw h)	105 554	92 181	-12,7	933 642	893 084	-4,3
Agua (mmc)	3,1	3,1	-0,7	19,0	18,8	-0,8
<b>Variación del Sector 2/</b>			<b>-11,4</b>			<b>-4,1</b>

1/ Cifras preliminares.

2/ Variación en términos reales

FUENTE: Osinergmin, Seda Chimbote y EPS Chavín.

ELABORACIÓN: BCRP, Sucursal Trujillo. Departamento de Estudios Económicos.

## II. ASPECTOS LABORALES

### 2.1. Afiliaciones al Sistema Privado de Pensiones (SPP)

En junio, se afiliaron al Sistema Privado de Pensiones (SPP) 115 personas, 89 por ciento menos, respecto a lo registrado en igual mes del pasado año. Cabe resaltar que la afiliación del mes es el más bajo registrado en los dos últimos años.

El total de afiliados activos asciende 142,9 mil personas, 4 por ciento más del nivel acumulado en junio de 2012.

**GRÁFICO N° 6**  
**AFILIACIONES MENSUALES AL SPP**

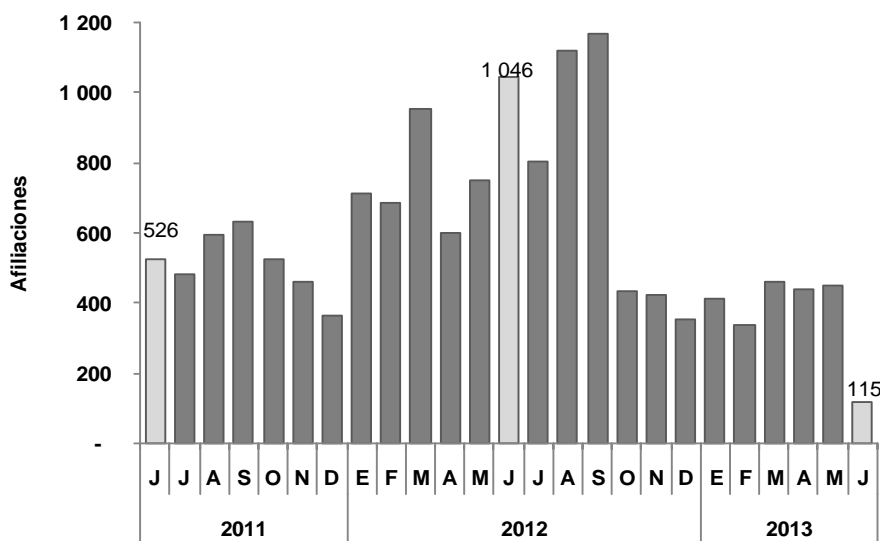

FUENTE: SBS.  
ELABORACIÓN: BCRP, Sucursal Trujillo, Departamento de Estudios Económicos.

### III. INFLACIÓN

#### 3.1. Inflación

En junio, el Índice de Precios al Consumidor, en la **ciudad de Chimbote**, disminuyó 0,10 por ciento, respecto al mes anterior y acumula una inflación anual de 2,12 por ciento.

Los grupos de consumo que incidieron en la caída mensual de precios fueron *Alimentos y bebidas* (-0,38 por ciento) y *Transportes y comunicaciones* (-0,01 por ciento).

Los alimentos que más bajaron de precio fueron: *naranja de mesa* (-33,7 por ciento), *arveja verde criolla* (-27,7 por ciento), *espinaca* (-27,1 por ciento), *tomate italiano* (-22,1 por ciento), *palta fuerte* (-18 por ciento), *manzana delicia* (-15,7 por ciento), *lechuga* (-15 por ciento), *zanahoria* (-14,8 por ciento) y *plátano de seda* (-13,7 por ciento).

**CUADRO N° 14**  
**CIUDAD DE CHIMBOTE: INFLACIÓN POR GRANDES GRUPOS DE CONSUMO**  
**JUNIO 2013**

	Ponderación <sup>1/</sup>	Variación porcentual		
		Mensual	Acumulada <sup>2/</sup>	Anualizada <sup>3/</sup>
<b>Índice General</b>	<b>100,0</b>	<b>-0,10</b>	<b>0,69</b>	<b>2,12</b>
1. Alimentos y Bebidas	44,9	-0,38	0,77	2,77
2. Vestido y Calzado	6,4	0,04	0,79	1,33
3. Alquiler de Vivienda, Comb. y Electricidad	6,9	0,69	0,17	0,31
4. Muebles, Enseres y Mant. Viv.	5,6	0,01	0,65	1,82
5. Cuidados y Conservación de la Salud	3,1	0,59	0,47	2,15
6. Transportes y Comunicaciones	14,1	-0,01	-0,32	1,26
7. Esparc, Divers, Serv. Cult. y Ens.	11,2	0,00	1,67	2,08
8. Otros Bienes y Servicios	7,9	0,12	1,17	2,11

<sup>1/</sup> Año Base 2009=100

<sup>2/</sup> A Junio 2013.

<sup>3/</sup> Últimos 12 meses.

Fuente: Instituto Nacional de Estadística e Informática

**GRÁFICO Nº 7**  
**CIUDAD DE CHIMBOTE:**  
**PRODUCTOS CON MAYOR AUMENTO DE PRECIO**  
(Variación porcentual junio/mayo 2013)

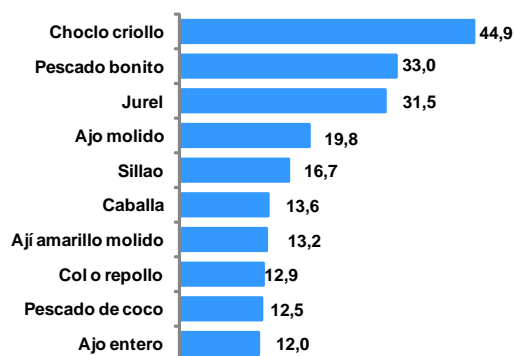

**GRÁFICO Nº 8**  
**CIUDAD DE CHIMBOTE:**  
**PRODUCTOS CON MAYOR DISMINUCIÓN DE PRECIOS**  
(Variación porcentual junio/mayo 2013)

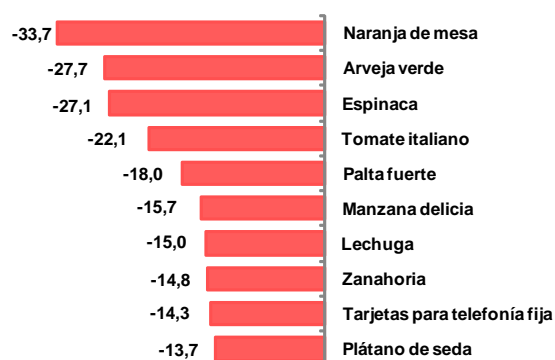

Fuente: Instituto Nacional de Estadística e Informática.

Por su parte, el Índice de Precios al Consumidor en la **ciudad de Huaraz**, disminuyó 0,05 por ciento, respecto al mes anterior y acumula una inflación anual de 1,42 por ciento.

En la inflación mensual incidió la disminución de precios en los grupos *Esparcimiento, diversión y servicios culturales* (-0,53 por ciento) y *Alimentos y bebidas* (-0,28 por ciento).

Los productos con mayor disminución de precios fueron: *naranja de mesa* (-23,2 por ciento), *tomate italiano* (-13,9 por ciento), *arveja verde criolla* (-11,8 por ciento), *naranja de jugo* (-10,5 por ciento), *ají rocoto* (-10,4 por ciento), *cebolla de cabeza* (-8 por ciento), *olluco* (-7,5 por ciento), *huevo de gallina* (-6,7 por ciento), *lechuga* (-6,6 por ciento) y *canela entera* (-6,4 por ciento).

**CUADRO Nº 15**  
**CIUDAD DE HUARAZ: INFLACIÓN POR GRANDES GRUPOS DE CONSUMO**  
**JUNIO 2013**

	Ponderación <sup>1/</sup>	Variación porcentual		
		Mensual	Acumulada <sup>2/</sup>	Anualizada <sup>3/</sup>
<b>Índice General</b>	<b>100,0</b>	<b>-0,05</b>	<b>0,47</b>	<b>1,42</b>
1. Alimentos y Bebidas	47,2	-0,28	0,12	1,99
2. Vestido y Calzado	5,8	0,11	1,09	1,76
3. Alquiler de Vivienda, Comb. y Electricidad	8,0	0,54	0,01	0,96
4. Muebles, Enseres y Mant. Viv.	5,7	1,00	1,73	1,98
5. Cuidados y Conservación de la Salud	3,4	0,26	0,37	0,51
6. Transportes y Comunicaciones	12,3	0,00	-0,71	-0,66
7. Esparc, Divers, Serv. Cult. y Ens.	11,5	-0,53	1,59	1,17
8. Otros Bienes y Servicios	6,2	0,57	1,67	2,24

1/ Año Base 2009=100

2/ A Junio 2013.

3/ Últimos 12 meses.

Fuente: Instituto Nacional de Estadística e Informática

**GRÁFICO Nº 9**  
**CIUDAD DE HUARAZ:**  
**PRODUCTOS CON MAYOR AUMENTO DE PRECIOS**  
 (Variación porcentual junio/mayo 2013)



**GRÁFICO Nº 10**  
**CIUDAD DE HUARAZ:**  
**PRODUCTOS CON MAYOR DISMINUCIÓN DE PRECIOS**  
 (Variación porcentual junio/mayo 2013)

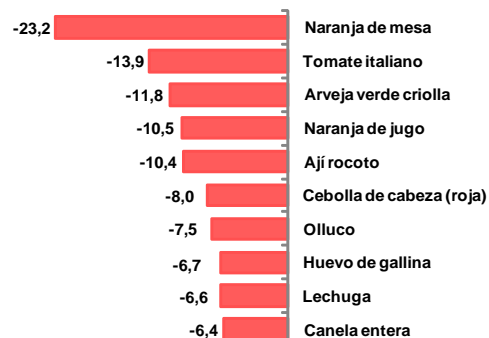

Fuente: Instituto Nacional de Estadística e Informática.

**GRÁFICO Nº 11**  
**CHIMBOTE Y HUARAZ: INFLACIÓN DE LOS ÚLTIMOS DOCE MESES**  
 (Variación Porcentual)

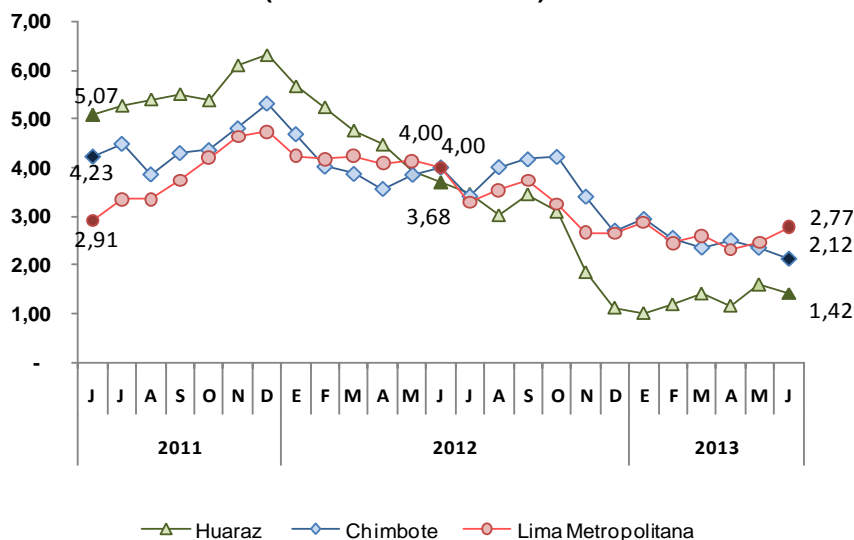

Fuente: Instituto Nacional de Estadística e Informática  
 Elaboración: BCRP, Sucursal Trujillo, Departamento de Estudios Económicos.

## IV. SECTOR EXTERNO

### 4.1. Exportaciones

Las exportaciones de Ancash, realizadas por diferentes puntos de embarque del país, alcanzaron en junio un valor FOB de US\$ 354,7 millones, 9,2 por ciento menos de lo registrado en igual mes de 2012. Las exportaciones no tradicionales y tradicionales disminuyeron 52,3 por ciento y 5,5 por ciento, respectivamente.

La caída de las **exportaciones tradicionales** se registró en los productos

pesqueros (-77,1 por ciento). Los productos mineros, por el contrario, aumentaron su valor exportado en 18,9 por ciento.

En los productos pesqueros, se contrajo la exportación de aceite de pescado (-99 por ciento) y harina de pescado (-42,6 por ciento), en ambos casos, por el menor volumen embarcado.

La mayor exportación minera se sustenta en plomo (59 por ciento), cobre (25,9 por ciento) y zinc (19,3 por ciento), en todos ellos, por más volumen embarcado, dado que sus precios internacionales disminuyeron.

En las **exportaciones no tradicionales** (US\$ 14,7 millones), la caída se registró, principalmente, en minerales no metálicos (-100 por ciento),

particularmente, coque de hulla; y productos pesqueros (-56,2 por ciento).

Durante el primer semestre del año, las exportaciones acumularon un valor de US\$ 1 739 millones, 27,5 por ciento menos de lo efectuado en igual periodo 2012. Las exportaciones no tradicionales y tradicionales disminuyeron en 32,1 por ciento y 27,3 por ciento, respectivamente.

**CUADRO N° 16**  
**EXPORTACIONES POR GRUPO DE PRODUCTOS <sup>1/</sup>**  
**(Valor FOB en miles de US\$)**

TIPO	JUNIO			ENERO - JUNIO		
	2012	2013	Var. %	2012	2013	Var. %
<b>PRODUCTOS TRADICIONALES</b>	<b>359 982</b>	<b>340 071</b>	<b>-5,5</b>	<b>2 294 729</b>	<b>1 667 328</b>	<b>-27,3</b>
Agrícolas	0	66	-	0	66	-
Mineros	268 394	319 076	18,9	1 922 855	1 574 782	-18,1
Pesqueros	91 589	20 929	-77,1	371 874	92 481	-75,1
<b>PRODUCTOS NO TRADICIONALES</b>	<b>30 779</b>	<b>14 670</b>	<b>-52,3</b>	<b>105 071</b>	<b>71 313</b>	<b>-32,1</b>
Agropecuario	2 974	4 210	41,6	15 817	23 038	45,6
Maderas y papeles	125	0	-99,7	947	500	-47,2
Metal - mecánico	215	343	59,4	326	983	201,8
Minería no metálica	12 900	0	-100,0	12 916	9	-99,9
Pesqueros	8 316	3 643	-56,2	45 157	24 977	-44,7
Químicos	42	0	-100,0	655	905	38,0
Sidero - metalúrgico y joyería	6 194	6 448	4,1	29 166	20 782	-28,7
Textiles	9	26	176,7	65	114	77,1
Otros	4	1	-84,7	21	4	-80,7
<b>OTROS <sup>2/</sup></b>	<b>0</b>	<b>0</b>	<b>-</b>	<b>27</b>	<b>102</b>	<b>280,5</b>
<b>TOTAL EXPORTACIONES</b>	<b>390 762</b>	<b>354 741</b>	<b>-9,2</b>	<b>2 399 827</b>	<b>1 738 743</b>	<b>-27,5</b>

<sup>1/</sup> Cifras preliminares.

<sup>2/</sup> Incluye petróleo y derivados.

FUENTE: SUNAT.

ELABORACIÓN: BCRP. Sucursal Trujillo. Departamento de Estudios Económicos.

**GRÁFICO N° 12**  
**ESTRUCTURA DE LAS EXPORTACIONES POR GRUPO DE PRODUCTO:**  
**ENERO- JUNIO 2013**

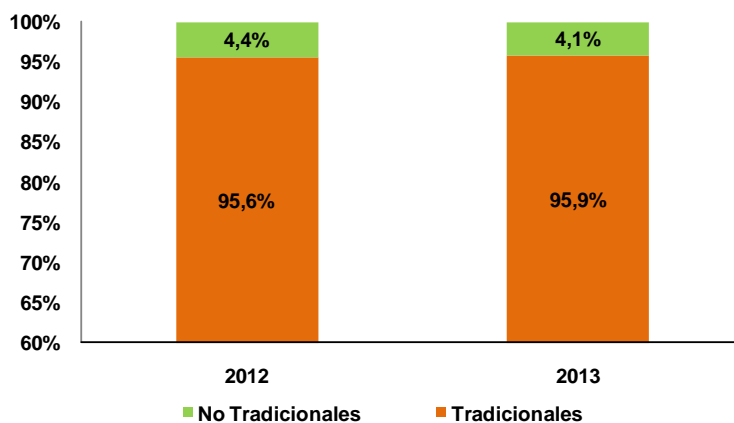

ELABORACIÓN: BCRP, Sucursal Trujillo. Departamento de Estudios Económicos.

El destino de las exportaciones se concentra en cuatro países que, en conjunto, adquieren el 74,9 por ciento del valor total exportado. El principal mercado es China,

que compra el 38,1 por ciento. Le siguen, Alemania (16,8 por ciento), Chile (10,1 por ciento) y Japón (9,9 por ciento), en todos ellos destaca el cobre.

**CUADRO Nº 17**  
**PRINCIPALES PAÍSES DE DESTINO Y PRINCIPAL PRODUCTO EXPORTADO <sup>1/</sup>**

País	%	Principal producto
China	38,1	Cobre
Alemania	16,8	Cobre
Chile	10,1	Cobre
Japón	9,9	Cobre
Corea del Sur	6,7	Cobre
India	4,0	Oro
Estados Unidos	2,7	Oro
Bulgaria	2,2	Cobre
España	1,9	Cinc
Bélgica	1,8	Cinc
Otros países	5,8	Otros productos
<b>Total</b>	<b>100,0</b>	

<sup>1/</sup> Cifras preliminares.

FUENTE: SUNAT.

ELABORACIÓN: BCRP. Sucursal Trujillo. Departamento de Estudios Económicos.

En cuanto a los puntos de embarque, del volumen total exportado (1 081,5 mil Tm), en el primer semestre del año, el 77,4 por ciento (836,8 mil Tm) se embarcó por el puerto de Chimbote, principalmente, cobre (614,9 mil Tm) y zinc (274,5 mil Tm). Por el puerto del Callao, se ha embarcado 119,1 mil Tm, en

donde destaca zinc (58,8 mil Tm) y harina de pescado (33 mil Tm); y lo restante, se ha efectuado, por el Aeropuerto Internacional Jorge Chávez (5 mil Tm), las fronteras de Desaguadero (1,6 mil Tm) y Tumbes (796 Tm) y el puerto de Paita (65 Tm).

#### 4.2. Importaciones

En junio, las importaciones por el puerto de Chimbote totalizaron US\$ 21,6 millones, 66,6 por ciento menos de lo importado en igual mes del pasado año, principalmente, por las menores compras de materias primas para la industria (-72 por ciento) y materiales de construcción (-48,9 por ciento).

Durante el primer semestre del año, las importaciones sumaron US\$ 152,5 millones, 13,3 por ciento menos de lo registrado en igual periodo del pasado año, por las menores compras de materias primas para la industria (-30,3 por ciento). La importación de materiales de construcción, por el contrario, aumentó en 40,9 por ciento.



**CUADRO N° 18**  
**IMPORTACIONES SEGÚN USO O DESTINO <sup>1/</sup>**  
**(Valor FOB en miles de US\$)**

	JUNIO			ENERO - JUNIO		
	2012	2013	Var. %	2012	2013	Var. %
<b>I. Bienes de consumo</b>	<b>26</b>	<b>0</b>	<b>-100,0</b>	<b>26</b>	<b>0</b>	<b>- 100</b>
<b>II. Insumos</b>	<b>49 505</b>	<b>13 879</b>	<b>-72,0</b>	<b>133 876</b>	<b>93 368</b>	<b>-30,3</b>
Combustibles, lubricantes y conexos	0	0	-	0	0	-
Materias primas para la agricultura	0	0	-	0	0	-
Materias primas para la industria	49 505	13 879	-72,0	133 876	93 368	-30,3
Otros	0	0	-	0	0	-
<b>III. Bienes de capital y materiales de construcción</b>	<b>15 087</b>	<b>7 707</b>	<b>-48,9</b>	<b>41 930</b>	<b>59 118</b>	<b>41,0</b>
Materiales de construcción	15 087	7 707	-48,9	41 930	59 068	40,9
Para la agricultura	0	0	-	0	0	-
Para la industria	0	0	-	0	0	-
Equipos de transporte	0	0	-	0	50	-
Diversos	0	0	-	0	0	-
<b>TOTAL</b>	<b>64 618</b>	<b>21 585</b>	<b>-66,6</b>	<b>175 832</b>	<b>152 486</b>	<b>-13,3</b>

<sup>1/</sup> Importaciones realizadas por el puerto de Chimbote. Cifras preliminares.

FUENTE: SUNAT.

ELABORACIÓN: BCRP, Sucursal Trujillo. Departamento de Estudios Económicos.

## V. FINANZAS PÚBLICAS

### 5.1. Gobierno Central

La recaudación de ingresos en Ancash, por parte del Gobierno Central, totalizaron en junio S/. 38,2 millones, 23,2 por ciento menos, en términos reales, respecto a lo recaudado en igual mes de 2012. Los ingresos tributarios (S/. 33,6 millones) disminuyeron en 29,3 por ciento, mientras que los ingresos no tributarios (S/. 4,6 millones), por el contrario, aumentaron 106,4 por ciento. En el primer grupo,

destaca la caída del IGV (-41 por ciento), tanto lo proveniente por operaciones externas (-54,4 por ciento) como por operaciones internas (-3,9 por ciento).

Entre enero y junio, los ingresos recaudados totalizaron S/. 230,3 millones, 0,6 por ciento menos de lo registrado en igual periodo de 2012.

**CUADRO N° 19**  
**INGRESOS RECAUDADOS EN ANCASH**  
**(Miles de nuevos soles)**

	JUNIO			ENERO - JUNIO		
	2012	2013	Var.% <sup>1/</sup>	2012	2013	Var.% <sup>1/</sup>
<b>I. INGRESOS TRIBUTARIOS</b>	<b>46 218</b>	<b>33 597</b>	<b>-29,3</b>	<b>214 817</b>	<b>213 504</b>	<b>-3,1</b>
<b>1. Impuestos a los Ingresos</b>	<b>9 354</b>	<b>9 774</b>	<b>1,7</b>	<b>64 488</b>	<b>66 510</b>	<b>0,5</b>
- Personas Naturales	2 705	3 563	28,2	19 293	21 876	10,5
- Personas Jurídicas	5 495	5 055	-10,5	37 287	34 965	-8,6
- Regularización	1 154	1 156	-2,6	7 908	9 669	19,2
<b>2. Impuestos a la Importación</b>	<b>3</b>	<b>1</b>	<b>-64,0</b>	<b>17</b>	<b>11</b>	<b>-38,8</b>
<b>3. Impuestos General a las Ventas</b>	<b>33 748</b>	<b>20 452</b>	<b>-41,0</b>	<b>134 608</b>	<b>130 288</b>	<b>-5,6</b>
- Operaciones Internas	8 947	8 838	-3,9	52 069	53 211	-0,4
- Operaciones Externas	24 801	11 614	-54,4	82 538	77 077	-9,0
<b>4. Impuestos Selectivo al Consumo</b>	<b>2</b>	<b>5</b>	<b>151,0</b>	<b>7</b>	<b>19</b>	<b>185,5</b>
<b>5. Otros Ingresos Tributarios</b>	<b>3 112</b>	<b>3 365</b>	<b>5,2</b>	<b>15 697</b>	<b>16 677</b>	<b>3,6</b>
<b>II. INGRESOS NO TRIBUTARIOS</b>	<b>2 183</b>	<b>4 631</b>	<b>106,4</b>	<b>10 972</b>	<b>16 778</b>	<b>49,1</b>
<b>TOTAL</b>	<b>48 401</b>	<b>38 228</b>	<b>-23,2</b>	<b>225 789</b>	<b>230 282</b>	<b>-0,6</b>

<sup>1/</sup> Variación en términos reales.

FUENTE: SUNAT.

ELABORACIÓN: BCRP, Sucursal Trujillo. Departamento de Estudios Económicos.

## 5.2. Gobierno Regional

Los gastos no financieros del Gobierno Regional de Ancash totalizaron en junio S/. 75,4 millones, 44,3 por ciento menos, en términos reales, respecto al gasto realizado en el mismo mes de 2012.

En la primera mitad del año, el gasto acumulado (S/. 490,2 millones) disminuyó 13,2 por ciento, con relación a igual periodo del pasado año, básicamente, por la caída en el gasto de capital (-48,9 por ciento). El gasto corriente, por el contrario, aumentó en 7,3 por ciento.

**CUADRO N° 20**  
**GASTOS NO FINANCIEROS DEL GOBIERNO REGIONAL DE ANCASH <sup>1/</sup>**  
**(Miles de nuevos soles)**

	JUNIO			ENERO-JUNIO		
	2012	2013	Var % <sup>2/</sup>	2012	2013	Var % <sup>2/</sup>
<b>GASTOS NO FINANCIEROS</b>	<b>131 722</b>	<b>75 446</b>	<b>-44,3</b>	<b>550 553</b>	<b>490 239</b>	<b>-13,2</b>
<b>a. GASTOS CORRIENTES</b>	<b>65 408</b>	<b>66 021</b>	<b>-1,8</b>	<b>349 619</b>	<b>384 964</b>	<b>7,3</b>
1. Personal y obligaciones sociales	40 886	46 654	11,0	243 875	282 925	13,1
2. Pensiones y otras prestaciones sociales	6 485	6 462	-3,0	42 456	43 183	-0,8
3. Bienes y servicios	17 270	12 416	-30,0	60 944	55 852	-10,7
4. Donaciones y transferencias	0	0	-	0	0	-
5. Otros gastos	768	489	-38,0	2 344	3 006	25,0
<b>b. GASTOS DE CAPITAL</b>	<b>66 314</b>	<b>9 424</b>	<b>-86,2</b>	<b>200 934</b>	<b>105 275</b>	<b>-48,9</b>
1. Adquisición de activos no financieros	66 314	9 424	-86,2	200 934	105 275	-48,9
2. Otros gastos de capital	0	0	-	0	0	-

<sup>1/</sup> Información actualizada al 31 de julio de 2013.

<sup>2/</sup> Variación en términos reales.

FUENTE: Ministerio de Economía y Finanzas.

ELABORACIÓN: BCRP, Sucursal Trujillo. Departamento de Estudios Económicos.

### 5.3. Gobiernos Locales

En junio, el gasto total de los gobiernos locales (S/. 89,3 millones) aumentó 2 por ciento, en términos reales. El gasto de capital (S/. 49,6 millones) se expandió en 4,3 por ciento, mientras que el gasto corriente (S/. 39,7 millones), por el contrario, disminuyó en 0,6 por ciento.

Para el primer semestre del año el gasto de los gobiernos locales, en su conjunto, acumuló un total de S/. 506,1 millones, 5,9 por ciento más respecto a igual periodo del año anterior. El gasto de capital aumentó 11 por ciento, pero el gasto corriente disminuyó 1,2 por ciento.

**CUADRO N° 21**  
**GASTOS NO FINANCIEROS DE LOS GOBIERNOS LOCALES DE ANCASH <sup>1/</sup>**  
**(Miles de nuevos soles)**

	JUNIO			ENERO-JUNIO		
	2012	2013	Var % <sup>2/</sup>	2012	2013	Var % <sup>2/</sup>
<b>GASTOS NO FINANCIEROS</b>	<b>85 167</b>	<b>89 319</b>	<b>2,0</b>	<b>466 024</b>	<b>506 128</b>	<b>5,9</b>
<b>a. GASTOS CORRIENTES</b>	<b>38 869</b>	<b>39 692</b>	<b>-0,6</b>	<b>195 992</b>	<b>198 589</b>	<b>-1,2</b>
1. Personal y obligaciones sociales	6 317	6 874	5,9	43 096	46 464	5,1
2. Pensiones y otras prestaciones sociales	2 294	1 926	-18,3	9 503	9 236	-5,3
3. Bienes y servicios	27 920	29 280	2,0	136 383	134 949	-3,5
4. Donaciones y transferencias	2 125	1 102	-49,6	5 766	5 512	-6,8
5. Otros gastos	213	510	132,8	1 245	2 428	90,2
<b>b. GASTOS DE CAPITAL</b>	<b>46 299</b>	<b>49 627</b>	<b>4,3</b>	<b>270 032</b>	<b>307 539</b>	<b>11,0</b>
1. Adquisición de activos no financieros	46 255	49 575	4,3	269 737	307 083	11,0
2. Otros gastos de capital	44	51	14,1	295	457	50,8

<sup>1/</sup> Información actualizada al 31 de julio de 2013.

<sup>2/</sup> Variación en términos reales.

FUENTE: Ministerio de Economía y Finanzas.

ELABORACIÓN: BCRP, Sucursal Tarma. Departamento de Estudios Económicos.

### 5.4. Inversión Pública

La inversión pública en Ancash, correspondiente a los tres niveles de gobierno, sumó en junio S/. 71,9 millones, 45,6 por ciento menos, en términos reales, respecto a lo ejecutado en igual mes del pasado año. La caída se sustenta en la menor inversión del Gobierno Regional (-86,2 por ciento) y Gobierno Nacional (-21,6 por ciento) a diferencia de los Gobiernos Locales, que creció en 4,3 por ciento.

Durante los seis primeros meses del año, la inversión acumulada (S/. 460,5 millones) se contrajo 14,4 por ciento, en términos interanuales. Disminuyó la inversión del Gobierno Regional (-48,9 por ciento) y el Gobierno Nacional (-12,7 por ciento), mientras que lo ejecutado por los gobiernos locales aumentó 11 por ciento.

**CUADRO N° 22**  
**ANCASH: INVERSIÓN PÚBLICA POR NIVELES DE GOBIERNO <sup>1/</sup>**  
**(Miles de nuevos soles)**

	JUNIO			ENERO-JUNIO		
	2012	2013	Var % <sup>3/</sup>	2012	2013	Var % <sup>3/</sup>
<b>Inversión Pública <sup>2/</sup></b>	<b>128 538</b>	<b>71 866</b>	<b>-45,6</b>	<b>524 450</b>	<b>460 516</b>	<b>-14,4</b>
Gobierno Nacional	15 970	12 867	-21,6	53 779	48 158	-12,7
Gobierno Regional	66 314	9 424	-86,2	200 934	105 275	-48,9
Gobiernos Locales	46 255	49 575	4,3	269 737	307 083	11,0

<sup>1/</sup> Información actualizada al 31 de julio de 2013.

<sup>2/</sup> Adquisición de activos no financieros.

<sup>3/</sup> Variación en términos reales.

FUENTE: Ministerio de Economía y Finanzas.

ELABORACIÓN: BCRP, Sucursal Tarma. Departamento de Estudios Económicos.

La inversión pública departamental ejecutada en el primer semestre del año, tiene un avance de 22,5 por ciento, respecto al Presupuesto Institucional Modificado (PIM). El Gobierno Regional, registra un avance de 33 por ciento; los Gobiernos Locales, 22,6 por ciento; y el Gobierno Nacional, 13 por ciento.

En cuanto a los Gobiernos Locales, los ubicados en la provincia de Santa

registran el mayor avance en la ejecución del presupuesto de inversión, con 36,6 por ciento, seguidos por aquellos municipios ubicados en las provincias de Carhuaz y Asunción, con un avance de 32 y 31,7 por ciento, respectivamente. Por su parte, los gobiernos locales de la provincia de Recuay registran el menor gasto, equivalente al 10,3 por ciento del Presupuesto Institucional Modificado.

**CUADRO N° 23**  
**ANCASH: AVANCE DE LA INVERSIÓN PÚBLICA <sup>1/</sup>**  
**(Miles de nuevos soles)**

	PIM	ENERO - JUNIO	
		EJECUTADO	AVANCE %
<b>TOTAL INVERSIÓN PÚBLICA<sup>2/</sup></b>	<b>2 046 809</b>	<b>460 516</b>	<b>22,5</b>
<b>Gobierno Nacional</b>	<b>371 045</b>	<b>48 158</b>	<b>13,0</b>
<b>Gobierno Regional</b>	<b>319 084</b>	<b>105 275</b>	<b>33,0</b>
<b>Gobiernos Locales</b>	<b>1 356 679</b>	<b>307 083</b>	<b>22,6</b>
Aija	8 490	2 012	23,7
Antonio Raimondi	20 620	4 784	23,2
Asunción	8 400	2 659	31,7
Bolognesi	30 843	7 824	25,4
Carhuaz	72 825	23 284	32,0
Carlos Fermín Fitzcarrald	27 834	8 558	30,7
Casma	31 638	4 183	13,2
Corongo	5 595	1 047	18,7
Huaraz	146 476	27 015	18,4
Huari	502 433	91 847	18,3
Huarmey	21 371	5 277	24,7
Huaylas	46 143	11 607	25,2
Mariscal Luzuriaga	31 500	5 632	17,9
Ocros	11 132	2 181	19,6
Pallasca	33 497	7 163	21,4
Pomabamba	35 652	5 828	16,3
Recuay	35 349	3 635	10,3
Santa	202 862	74 252	36,6
Sihuas	33 866	4 772	14,1
Yungay	50 154	13 521	27,0

<sup>1/</sup> Información actualizada al 31 de julio de 2013.

<sup>2/</sup> Comprende la ejecución de la adquisición de activos no financieros.

FUENTE: Ministerio de Economía y Finanzas.

ELABORACIÓN: BCRP, Sucursal Trujillo. Departamento de Estudios Económicos.

Los principales proyectos de inversión ejecutados por los gobiernos locales, en el primer semestre del año, están referidos a transporte (S/. 80,7 millones), saneamiento (S/. 60,1 millones) y educación (S/. 30,3 millones). En el Gobierno Nacional, destaca el proyecto erradicación de la mosca de la

fruta en Lima, Ancash y La Libertad (S/. 8,7 millones); y para el Gobierno Regional, la rehabilitación, mejoramiento y construcción de la carretera Callejón de Huaylas - Chacas - San Luis (S/. 3,6 millones), siguiéndole Gestión de Proyectos (S/. 3,2 millones).

**CUADRO N° 24**  
**PRINCIPALES PROYECTOS DE INVERSIÓN PÚBLICA POR NIVELES DE GOBIERNO<sup>1/</sup>**  
**(Miles de nuevos soles)**

	ENERO-JUNIO	
	2012	2013
<b>TOTAL INVERSIÓN PÚBLICA<sup>2/</sup></b>	<b>524 450</b>	<b>460 516</b>
<b>GOBIERNO NACIONAL</b>	<b>53 779</b>	<b>48 158</b>
Erradicación de las moscas de la fruta en las regiones de Lima, Ancash y La Libertad.	3 320	8 667
Rehabilitación y Remodelación de la Infraestructura Educativa y Equipamiento de la Institución Educativa La Libertad ubicada en la región Ancash, provincia de Santa y distrito de Huaraz.	0	7 598
Rehabilitación y Remodelación de la Infraestructura Educativa y Equipamiento de la Institución Educativa República Argentina ubicada en la región Ancash, provincia de Santa y distrito de Nuevo Chimbote.	0	6 882
Otros	50 459	25 011
<b>GOBIERNO REGIONAL</b>	<b>200 934</b>	<b>105 275</b>
Rehabilitación, mejoramiento y construcción de la carretera: Callejón de Huaylas - Chacas - San Luis.	34 208	3 610
Gestión de Proyectos	2 963	3 229
Mejoramiento y ampliación del sistema de Alcantarillado Sanitario de la localidad Cátac, Distrito de Cátac - Recuay - Ancash	0	3 210
Otros	163 762	95 226
<b>GOBIERNOS LOCALES</b>	<b>269 737</b>	<b>307 083</b>
Transporte <sup>3/</sup>	63 192	80 747
Saneamiento <sup>4/</sup>	64 611	60 058
Educación <sup>5/</sup>	31 419	30 295
Otros	110 515	135 983

<sup>1/</sup> Información actualizada al 31 de julio de 2013.

<sup>2/</sup> Adquisición de activos no financieros.

<sup>3/</sup> Corresponde al nivel máximo de agregación de las acciones para la consecución de los objetivos vinculados al desarrollo de la infraestructura aérea, terrestre y acuática, así como al empleo de los diversos medios de transporte.

<sup>4/</sup> Corresponde al nivel máximo de agregación de las acciones orientadas a garantizar el abastecimiento de agua potable, la implementación y mantenimiento del alcantarillado sanitario y pluvial.

<sup>5/</sup> Corresponde al nivel máximo de agregación para la consecución de las acciones y servicios, en materia de educación a nivel nacional, asegurando la formación intelectual, moral, cívica y profesional de la persona, para su participación eficaz en el proceso de desarrollo socio-económico.

Fuente: Ministerio de Economía y Finanzas.

Elaboración: BCRP, Sucursal Trujillo. Departamento de Estudios Económicos.

## VI. MONEDA Y CRÉDITO

### 6.1. Depósitos del Sistema Financiero

Los depósitos en el sistema financiero disminuyeron en junio 11,8 por ciento, en términos reales, respecto a igual mes del pasado año. El descenso se registró tanto en los depósitos en moneda nacional (-12,1 por ciento) como en moneda extranjera (-10,4 por ciento).

Los depósitos en moneda nacional, disminuyeron 14,7 por ciento en las empresas bancarias, pero aumentaron 3,9

por ciento, en las instituciones no bancarias; mientras que los depósitos en moneda extranjera disminuyeron tanto en las instituciones no bancarias (-14,5 por ciento) como en empresas bancarias (-10,2 por ciento).

Al finalizar junio, los depósitos totales suman S/. 1 760,2 millones, de los cuales el 79,6 por ciento, se encuentra en moneda nacional.

**CUADRO N° 25**  
**DEPÓSITOS EN EL SISTEMA FINANCIERO<sup>1/</sup>**  
**(Saldo en miles de nuevos soles)**

	JUNIO		
	2012	2013	Var.% <sup>2/</sup>
<b>Banco de la Nación</b>	<b>693 708</b>	<b>467 230</b>	<b>-34,5</b>
<b>Empresas Bancarias</b>	<b>1 018 981</b>	<b>1 051 915</b>	<b>0,4</b>
<b>Instituciones No Bancarias</b>	<b>229 083</b>	<b>241 059</b>	<b>2,4</b>
Cajas Municipales	183 389	194 600	3,3
Cajas Rurales	30 590	32 753	4,2
Financieras	15 104	13 706	-11,7
<b>TOTAL</b>	<b>1 941 772</b>	<b>1 760 204</b>	<b>-11,8</b>
Vista	680 896	436 805	-37,6
Ahorros	619 388	692 320	8,8
A plazos	641 488	631 078	-4,3
En MN	1 552 194	1 401 418	-12,1
En ME	389 577	358 785	-10,4

1/ Cifras preliminares.

2/ Variación en términos reales.

FUENTE: Superintendencia de Banca, Seguros y AFP (SBS).

ELABORACION: BCRP - Sucursal Trujillo. Departamento de Estudios Económicos.

En la participación institucional en los depósitos, tres instituciones reciben el 67,3 por ciento del saldo captado. El Banco de la Nación, 26,5 por ciento; el Banco de Crédito, 26,2 por ciento; y el Banco

Continental, 14,6 por ciento. Por su parte, el conjunto de instituciones no bancarias, registraron una participación del 13,7 por ciento.

**CUADRO Nº 26**  
**PARTICIPACIÓN EN LOS DEPÓSITOS<sup>1/</sup>**  
**(%)**

INSTITUCIÓN	JUNIO		
	Miles de S/.	Participación (%)	Porcentaje acumulado
Banco de la nación	467 230	26,5	26,5
Banco de Crédito	461 457	26,2	52,7
Banco Continental	257 850	14,6	67,3
Caja Municipal del Santa	151 131	8,6	75,9
Banco Scotiabank	137 115	7,8	83,7
Banco Interbank	89 151	5,1	88,8
Banco Financiero	43 456	2,5	91,3
Caja Rural Chavin	31 513	1,8	93,1
Mibanco	29 874	1,7	94,8
Caja Municipal de Trujillo	20 312	1,2	96,0
Caja Municipal de Sullana	18 910	1,1	97,0
BanBif	16 340	0,9	97,8
Azteca del Perú	13 838	0,8	99,6
Crediscotia Financiera	9 879	0,6	99,1
Financiera Confianza <sup>2/</sup>	3 273	0,2	99,3
Caja Municipal de Piura	3 023	0,2	99,5
Banco Falabella	2 788	0,2	99,7
Caja Rural CREDINKA	1 240	0,1	99,8
CMCP Lima	1 224	0,1	99,9
Financiera Edyficar	555	0,0	100,0
Banco Ripley	46	0,0	100,0
<b>TOTAL</b>	<b>1 760 204</b>	<b>100,0</b>	

1/ Cifras preliminares.

2/ Caja Rural Nuestra Gente es ahora Financiera Confianza S.A.A. según resolución SBS N°2445-2013

FUENTE: Superintendencia de Banca, Seguros y AFP (SBS).

ELABORACIÓN: BCRP - Sucursal Trujillo. Departamento de Estudios Económicos.

## 6.2. Crédito del Sistema Financiero

El crédito interanual aumentó en junio 9,3 por ciento, en términos reales, acumulando al final del mes un saldo de S/. 2 401,2 millones, de los cuales el 74,9 por ciento, se encuentra en moneda nacional.

El crédito de las empresas bancarias aumentó 12,2 por ciento; 13,5 por ciento, en

moneda nacional y 9,9 por ciento en moneda extranjera. Por su parte, las colocaciones de las instituciones no bancarias aumentaron en 1,5 por ciento, básicamente, en las empresas financieras (8,6 por ciento).

**CUADRO N° 27**  
**CRÉDITO DEL SISTEMA FINANCIERO<sup>1/</sup>**  
**(Saldos en miles de nuevos soles)**

INSTITUCIONES	JUNIO		
	2012	2013	Var.% <sup>2/</sup>
<b>Banco de la Nación</b>	<b>91 914</b>	<b>104 394</b>	<b>10,5</b>
<b>Empresas Bancarias</b>	<b>1 488 426</b>	<b>1 716 710</b>	<b>12,2</b>
<b>Instituciones No Bancarias</b>	<b>556 419</b>	<b>580 134</b>	<b>1,5</b>
Cajas Municipales	257 699	261 177	-1,4
Cajas Rurales	55 484	49 015	-14,0
Edpymes	6 343	5 484	-15,9
Empresas Financieras	236 892	264 457	8,6
<b>TOTAL</b>	<b>2 136 759</b>	<b>2 401 238</b>	<b>9,3</b>
En MN	1 594 877	1 798 843	9,7
En ME	541 882	602 395	8,2

1/ Cifras preliminares.

2/ Variación en términos reales.

FUENTE: Superintendencia de Banca, Seguros y AFP (SBS).

ELABORACION: BCRP - Sucursal Trujillo. Departamento de Estudios Económicos.

En los créditos por tipo, el crédito hipotecario es el más dinámico con una expansión interanual de 17,9 por ciento; le sigue el crédito de consumo, con un crecimiento de 14 por ciento; el crédito

corporativo y a grandes y medianas empresas, con un alza de 8,9 por ciento. El crédito a la microempresa, por el contrario, contrajo su crédito en 6,5 por ciento.

**CUADRO N° 28**  
**CRÉDITO DEL SISTEMA FINANCIERO POR TIPO<sup>1/</sup>**  
**(Saldos en miles de nuevos soles)**

Tipo de crédito <sup>2/</sup>	JUNIO		
	2012	2013	Var. % <sup>3/</sup>
Corporativos, grandes y medianas empresas	547 237	612 441	8,9
Consumo	690 108	808 440	14,0
Hipotecario	170 835	207 018	17,9
Pequeña empresa	484 096	538 488	8,2
Microempresa	244 484	234 851	-6,5
<b>Total</b>	<b>2 136 759</b>	<b>2 401 238</b>	<b>9,3</b>

1/ Cifras preliminares. Incluyen otorgados por Banco de la Nación.

2/ A partir de julio 2010 entró en vigencia la nueva clasificación - Resolución SBS N° 1445-2010.

3/ Variación en términos reales.

FUENTE: Superintendencia de Banca, Seguros y AFP (SBS).

ELABORACIÓN: BCRP - Sucursal Trujillo. Departamento de Estudios Económicos.

Con relación a la participación en el crédito, el 52,3 por ciento es otorgado por tres instituciones: el Banco de Crédito (27 por ciento), el Banco Continental (15,1 por

ciento) y el Banco Scotiabank (10,2 por ciento). El conjunto de instituciones no bancarias, por su parte, canalizan el 24,2 por ciento del crédito total.



**CUADRO N° 29**  
**PARTICIPACIÓN EN EL CRÉDITO <sup>1/</sup>**  
(%)

INSTITUCIÓN	JUNIO		
	Miles de S/.	Participación (%)	Porcentaje acumulado
Banco de Crédito	648 694	27,0	27,0
Banco Continental	362 079	15,1	42,1
Banco Scotiabank	244 224	10,2	52,3
Banco Interbank	188 632	7,9	60,1
Financiera Edyficar	164 874	6,9	67,0
Mibanco	124 071	5,2	72,2
Banco Financiero	114 116	4,8	76,9
Caja Municipal del Santa	105 223	4,4	81,3
Banco de la Nación	104 394	4,3	85,6
Caja Municipal de Trujillo	90 424	3,8	89,4
Crediscotia Financiera	64 945	2,7	92,1
Caja Municipal de Sullana	34 932	1,5	93,6
Caja Rural Chavin	28 093	1,2	94,7
Caja Municipal de Piura	22 821	1,0	95,7
Financiera Confianza <sup>2/</sup>	20 719	0,9	96,5
Azteca del Perú	18 791	0,8	97,3
Caja Señor de Luren	17 557	0,7	98,1
Banco Falabella	11 496	0,5	98,5
Financiera Efectiva	10 936	0,5	99,0
CMCP Lima	7 777	0,3	99,3
Inversiones La Cruz	3 528	0,1	99,5
CREDINKA	3 365	0,1	99,6
Agrobanco	2 963	0,1	99,7
Financiera Uno	1 814	0,1	99,8
Edpyme Marcimex S.A.	1 361	0,1	99,9
Compartamos Financiera	1 169	0,0	99,9
Banco Cencosud	1 015	0,0	99,9
BanBif	628	0,0	100,0
Edpyme Credivisión	595	0,0	100,0
Ripley	1	0,0	100,0
<b>TOTAL</b>	<b>2 401 238</b>	<b>100,0</b>	

<sup>1/</sup> Cifras preliminares.

<sup>2/</sup> Caja Rural Nuestra Gente es ahora Financiera Confianza S.A.A. según resolución SBS N°2445-201

FUENTE: Superintendencia de Banca, Seguros y AFP (SBS).

ELABORACION: BCRP - Sucursal Trujillo. Departamento de Estudios Económicos.

En cuanto a la morosidad en el crédito, alcanzó en junio un nivel de 5 por ciento, 2 puntos porcentuales por encima de lo registrado en junio del pasado año. La mayor morosidad se registró en las instituciones no bancarias (9,8 por ciento),

mientras que en las empresas bancarias asciende a 3,6 por ciento. En el primer grupo, destacan las cajas municipales y rurales con una mora de 13,3 y 13,1 por ciento, respectivamente.

**CUADRO Nº 30**  
**MOROSIDAD EN EL SISTEMA FINANCIERO <sup>1/</sup>**  
**(En % de las colocaciones brutas)**

INSTITUCIONES	JUNIO <sup>2/</sup>		
	2012	2013	Var. <sup>3/</sup>
<b>1. Banco de la Nación</b>	<b>0,6</b>	<b>0,8</b>	<b>0,2</b>
<b>2. Empresas Bancarias</b>	<b>2,4</b>	<b>3,6</b>	<b>1,2</b>
<b>3. Instituciones No Bancarias</b>	<b>4,3</b>	<b>9,8</b>	<b>5,5</b>
Cajas Municipales	4,7	13,3	8,6
Cajas Rurales	5,0	13,1	8,1
Edpymes	11,9	9,5	-2,4
Financieras	2,5	5,6	3,1
<b>TOTAL</b>	<b>3,0</b>	<b>5,0</b>	<b>2,0</b>

1/ Cartera pesada = créditos vencidos + créditos en cobranza judicial/colocaciones brutas.

2/ Cifras preliminares.

3/ Variación en puntos porcentuales.

FUENTE: Superintendencia de Banca, Seguros y AFP (SBS).

ELABORACIÓN: BCRP, Sucursal Trujillo. Departamento de Estudios Económicos.

### 6.3. Crédito a la Microempresa

El crédito otorgado a la microempresa registró en junio una caída de 6,5 por ciento, en términos reales, acumulando al finalizar el mes un saldo de

S/235, 3 millones. El descenso se registró en casi todas las instituciones, destacando la caída en las cajas rurales de ahorro y crédito (-44,8 por ciento).

**CUADRO Nº 31**  
**CRÉDITO A LA MICROEMPRESA <sup>1/</sup>**  
**(Saldos en miles de nuevos soles)**

INSTITUCIONES	JUNIO		
	2012	2013	Var. % <sup>2/</sup>
<b>Instituciones financieras</b>	<b>244 484</b>	<b>234 851</b>	<b>-6,5</b>
Bancos	52 767	49 553	-8,6
Cajas municipales	61 881	59 444	-6,5
Cajas rurales	35 574	20 196	-44,8
Edpymes	1 781	1 688	-7,7
Financieras	92 481	103 969	9,4
<b>Instituciones no financieras</b>	<b>400</b>	<b>405</b>	<b>-1,5</b>
IDER César Vallejo	400	405	-1,5
<b>TOTAL</b>	<b>244 885</b>	<b>235 257</b>	<b>-6,5</b>

1/ Cifras preliminares.

2/ Variación en términos reales.

FUENTE: Superintendencia de Banca, Seguros y AFP (SBS)

ELABORACION: BCRP - Sucursal Trujillo. Departamento de Estudios Económicos.

## **VII. INFORMACIÓN ESTADÍSTICA**

ANEXO 1

ANCASH: PRODUCCIÓN AGROPECUARIA 1/  
(T.m.)

PRODUCTOS	2012												2013						PRODUCTOS
	ENE	FEB	MAR	ABR	MAY	JUN	JUL	AGO	SET	OCT	NOV	DIC	ENE	FEB	MAR	ABR	MAY	JUN	
<b>AGRÍCOLA</b>																			<b>AGRÍCOLA</b>
Alfalfa	18 146	18 923	19 446	19 827	19 202	18 638	18 247	17 452	16 608	16 686	17 271	18 294	18 582	19 109	19 331	19 322	18 930	18 240	Alfalfa
Algodón rama	1 870	3 035	1 131	3 130	52	0	0	0	0	0	0	68	758	3 755	1 435	81	0	0	Algodón rama
Arroz	0	1 140	8 200	10 200	9 380	790	0	0	0	0	0	0	0	4 240	11 800	15 100	7 100	3 600	Arroz
Arveja grano seco	0	0	0	0	0	242	1 066	772	206	27	0	3	0	0	0	0	0	238	Arveja grano seco
Camote	1 176	1 177	1 380	880	1 019	810	951	2 882	2 107	3 302	4 045	2 087	1 680	1 415	520	2 040	1 200	1 340	Camote
Caña de azúcar	65 337	62 082	68 574	56 267	70 232	15 772	0	75 482	79 565	73 353	81 182	74 157	66 705	74 344	73 105	74 836	78 740	49 835	Caña de azúcar
Cebada	0	0	0	0	0	1 615	4 500	3 790	754	2	0	0	0	0	0	0	0	1 762	Cebada
Espárrago	1 207	1 255	1 440	1 500	1 555	1 825	1 830	1 915	1 505	1 497	1 435	1 535	1 110	1 185	1 181	1 250	1 189	1 495	Espárrago
Frijol grano seco	26	8	63	191	204	380	256	368	107	70	28	78	8	14	4	5	187	405	Frijol grano seco
Maíz amarillo duro	6 235	3 227	5 188	2 446	2 536	4 600	7 721	14 798	9 025	8 910	6 154	5 952	7 187	5 905	3 762	5 241	3 043	3 465	Maíz amarillo duro
Maíz amiláceo	63	326	344	369	1 475	5 311	3 552	209	0	24	12	50	5	105	639	1 037	2 370	6 364	Maíz amiláceo
Maíz choclo	7 340	4 208	3 775	4 442	8 723	7 635	5 355	619	1 257	748	327	2 668	10 902	7 756	3 955	4 345	9 643	6 726	Maíz choclo
Mango	1 090	1 725	2 288	2 843	1 785	0	0	0	0	0	0	615	1 066	1 621	2 270	3 074	0	0	Mango
Palta	3 024	3 599	3 294	3 181	3 066	1 180	775	462	344	411	903	2 863	3 165	3 619	3 344	3 103	2 997	2 117	Palta
Papa	3 733	13 736	23 812	27 050	20 009	7 757	4 325	759	401	1 003	1 417	2 273	4 512	8 226	26 371	33 845	18 140	6 681	Papa
Trigo	0	0	0	0	0	2 590	8 251	6 365	1 061	7	0	0	0	0	0	0	0	2 779	Trigo
Zapallo	363	556	1 251	1 118	938	632	687	312	260	285	415	472	418	645	1 114	1 042	887	1 089	Zapallo
<b>Otros agrícolas</b>																			<b>Otros agrícolas</b>
Cebolla	650	613	466	167	2 077	1 660	1 025	1 220	765	1 563	1 401	1 295	467	480	354	293	507	571	Cebolla
Lechuga	125	130	135	120	140	162	145	185	210	230	135	140	250	240	78	210	260	250	Lechuga
Manzana	437	438	422	369	337	200	126	99	40	75	153	498	495	520	522	501	415	351	Manzana
Maracuyá	665	712	760	784	854	985	598	565	210	70	0	855	639	600	600	518	446	455	Maracuyá
Melocotón	354	363	349	245	236	225	223	237	199	225	216	376	411	413	368	308	282	245	Melocotón
Olluco	24	70	135	517	2 214	1 795	371	63	45	21	65	48	79	35	29	601	1 371	2 692	Olluco
Sandía	655	1 000	1 605	1 305	420	1 135	1 060	700	0	0	0	1 650	0	1 070	1 810	992	980	0	Sandía
Yuca	293	280	567	343	730	518	284	432	505	736	670	701	485	290	610	365	576	226	Yuca
Zanahoria	236	309	353	357	279	341	407	777	202	800	535	905	305	432	666	687	196	222	Zanahoria
<b>PECUARIO</b>																			<b>PECUARIO</b>
Carne de ave <sup>2/</sup>	2 395	2 512	2 408	2 842	2 207	2 921	2 043	3 192	1 833	3 227	2 088	3 120	2 682	2 701	2 497	2 870	2 742	2 916	Carne de ave <sup>2/</sup>
Carne de ovino <sup>2/</sup>	102	102	102	103	101	99	100	100	101	101	101	98	102	102	101	101	102	102	Carne de ovino <sup>2/</sup>
Carne de porcino <sup>2/</sup>	97	97	100	100	99	100	95	96	96	98	94	96	97	98	98	98	98	98	Carne de porcino <sup>2/</sup>
Carne de vacuno <sup>2/</sup>	670	673	673	675	669	635	634	648	650	652	633	635	670	674	672	689	691	677	Carne de vacuno <sup>2/</sup>
Huevo	318	276	236	234	226	217	187	200	190	189	164	378	189	221	253	234	230	201	Huevo
Leche	1 495	1 501	1 501	1 512	1 512	1 453	1 365	1 417	1 421	1 469	1 336	1 376	1 494	1 500	1 493	1 422	1 417	1 318	Leche

<sup>1/</sup> Cifras preliminares.

<sup>2/</sup> Peso neto.

FUENTE: MINAG.

ELABORACION: BCRP. Sucursal Trujillo. Departamento de Estudios Económicos.

ANEXO 2

ANCASH: PRODUCCIÓN PESQUERA 1/  
(T.m.)

PRODUCTOS	2012												2013					
	ENE	FEB	MAR	ABR	MAY	JUN	JUL	AGO	SET	OCT	NOV	DIC	ENE	FEB	MAR	ABR	MAY	JUN
<b>PARA CONSUMO HUMANO DIRECTO</b>	<b>21 539</b>	<b>10 236</b>	<b>13 584</b>	<b>26 829</b>	<b>4 341</b>	<b>4 428</b>	<b>7 475</b>	<b>7 723</b>	<b>11 130</b>	<b>9 130</b>	<b>11 579</b>	<b>11 506</b>	<b>8 226</b>	<b>8 351</b>	<b>10 217</b>	<b>6 146</b>	<b>7 074</b>	<b>9 410</b>
Fresco	881	848	1 541	1 433	1 556	915	2 347	2 316	3 911	3 457	4 225	2 864	1 285	559	655	621	706	1 488
Congelado	7 358	3 718	3 121	9 434	1 178	1 715	1 089	974	1 459	1 716	2 838	3 048	4 620	3 834	3 063	1 995	1 863	1 441
Conservas	13 300	5 670	8 922	15 962	1 607	1 798	4 039	4 433	5 760	3 957	4 516	5 594	2 321	3 958	6 499	3 530	4 505	6 481
<b>PARA HARINA DE PESCADO</b>	<b>105 538</b>	<b>0</b>	<b>0</b>	<b>0</b>	<b>261 936</b>	<b>316 878</b>	<b>234 956</b>	<b>0</b>	<b>0</b>	<b>0</b>	<b>141</b>	<b>5 977</b>	<b>120 620</b>	<b>0</b>	<b>0</b>	<b>0</b>	<b>281 066</b>	<b>273 114</b>
Anchoveta	105 538	0	0	0	261 936	316 878	234 956	0	0	0	141	5 977	120 620	0	0	0	281 066	273 114

1/ Cifras preliminares.

FUENTE: Ministerio de la Producción, IMARPE - Chimbote

ELABORACIÓN: BCRP. Sucursal Trujillo. Departamento de Estudios Económicos.

### ANEXO 3

#### ANCASH: PRODUCCIÓN MINERA 1/

PRODUCTOS	2012												2013						PRODUCTOS
	ENE	FEB	MAR	ABR	MAY	JUN	JUL	AGO	SET	OCT	NOV	DIC	ENE	FEB	MAR	ABR	MAY	JUN	
<b>MINERÍA METÁLICA</b>																			<b>MINERÍA METÁLICA</b>
Cobre (TMF)	30 072	32 117	37 900	32 332	38 136	43 441	40 620	42 814	45 548	46 253	39 955	40 956	24 479	27 563	31 697	30 643	37 688	46 096	Cobre (TMF)
Molibdeno (TMF)	304	466	774	334	578	462	611	341	394	546	279	391	81	417	453	405	304	404	Molibdeno (TMF)
Oro (Onzas troy)	12 571	10 340	9 322	9 484	10 276	10 102	9 938	9 189	8 448	8 298	7 875	7 500	6 588	5 776	7 550	7 991	8 957	9 654	Oro (Onzas troy)
Plata (Onzas troy)	1 477 371	1 347 057	1 670 826	1 454 966	1 399 005	1 384 172	1 146 334	1 216 858	1 690 018	1 330 085	1 681 004	1 267 563	1 277 864	1 310 326	1 742 773	1 694 004	1 841 976	1 912 703	Plata (Onzas troy)
Plomo (TMF)	1 632	1 371	1 531	1 665	885	2 187	1 625	1 605	2 181	1 961	2 062	1 660	1 602	1 728	1 474	1 810	1 880	1 554	Plomo (TMF)
Zinc (TMF)	26 338	28 096	29 996	31 901	26 336	31 914	23 631	26 578	30 805	22 812	26 582	25 739	34 836	27 564	32 972	39 001	39 862	44 207	Zinc (TMF)

1/ Cifras preliminares.

FUENTE: MINEM.

ELABORACION: BCRP, Sucursal Trujillo. Departamento de Estudios Económicos.

**ANEXO 4**

**ANCASH: PRODUCCIÓN MANUFACTURERA 1/  
(Índice 1994 = 100)**

PRODUCTOS	2012												2013						PRODUCTOS
	ENE	FEB	MAR	ABR	MAY	JUN	JUL	AGO	SET	OCT	NOV	DIC	ENE	FEB	MAR	ABR	MAY	JUN	
<b>MANUFACTURA PRIMARIA</b>	<b>81,6</b>	<b>27,0</b>	<b>31,1</b>	<b>69,1</b>	<b>77,0</b>	<b>89,4</b>	<b>64,6</b>	<b>18,5</b>	<b>23,8</b>	<b>18,7</b>	<b>24,2</b>	<b>22,8</b>	<b>52,4</b>	<b>34,5</b>	<b>21,2</b>	<b>18,3</b>	<b>79,4</b>	<b>81,5</b>	<b>MANUFACTURA PRIMARIA</b>
1512-15 HARINA Y ACEITE DE PESCADO	28,0	0,5	0,8	1,2	68,5	86,0	61,2	0,0	0,0	0,0	0,0	1,6	29,4	0,2	0,0	0,0	66,7	68,8	1512-15 HARINA Y ACEITE DE PESCADO
Harina de Pescado	27,7	0,2	0,2	1,0	64,8	78,7	60,1	0,0	0,0	0,0	0,0	1,7	30,9	0,2	0,0	0,0	66,3	69,2	Harina de Pescado
Aceite de Pescado	30,4	2,5	4,4	2,0	92,6	133,0	68,6	0,0	0,0	0,0	0,0	0,7	19,8	0,1	0,0	0,0	69,1	66,1	Aceite de Pescado
1512 CONSERVAS Y PRODUCTOS																			1512 CONSERVAS Y PRODUCTOS
CONGELADOS DE PESCADO	821,3	314,1	388,1	1 080,2	73,4	125,0	134,3	149,4	229,1	159,6	232,4	206,8	274,9	440,4	207,0	149,6	140,2	187,0	CONGELADOS DE PESCADO
Conservas de Pescado	449,5	201,6	304,7	573,7	60,2	75,0	130,5	154,7	198,1	155,4	182,7	162,2	41,6	148,2	112,9	92,2	127,8	187,1	Conservas de Pescado
Pescado Congelado	2 238,9	743,2	706,1	3 010,9	123,7	315,6	149,0	129,1	347,6	175,6	422,1	376,9	1 164,5	1 554,6	565,7	368,3	187,3	186,9	Pescado Congelado
1542 AZÚCAR	785,2	766,2	740,4	602,3	785,4	196,8	0,0	875,6	950,1	845,6	966,0	843,2	826,7	827,1	830,7	856,9	812,3	597,7	1542 AZÚCAR
<b>MANUFACTURA NO PRIMARIA</b>	<b>178,7</b>	<b>140,8</b>	<b>167,9</b>	<b>151,0</b>	<b>160,1</b>	<b>133,8</b>	<b>55,7</b>	<b>136,8</b>	<b>156,6</b>	<b>153,8</b>	<b>159,7</b>	<b>178,5</b>	<b>177,9</b>	<b>162,2</b>	<b>148,8</b>	<b>158,7</b>	<b>184,6</b>	<b>177,5</b>	<b>MANUFACTURA NO PRIMARIA</b>
1551 BEBIDAS ALCOHÓLICAS	122,2	63,5	219,0	262,5	291,8	76,0	0,0	219,7	184,6	200,4	227,6	57,4	0,0	106,8	0,0	183,9	210,0	125,7	1551 BEBIDAS ALCOHÓLICAS
Alcohol Etilico	122,2	63,5	219,0	262,5	291,8	76,0	0,0	219,7	184,6	200,4	227,6	57,4	0,0	106,8	0,0	183,9	210,0	125,7	Alcohol Etilico
2411 SUSTANCIAS QUÍMICAS BÁSICAS	3 642,4	3 523,5	4 350,1	3 477,5	3 484,6	3 095,7	3 743,9	3 582,2	3 515,2	3 761,3	4 491,5	4 504,9	4 437,3	4 050,8	4 281,5	4 199,8	4 350,7	3 908,5	2411 SUSTANCIAS QUÍMICAS BÁSICAS
Oxígeno	4 252,8	4 062,9	5 113,2	3 893,9	3 885,2	3 407,4	4 143,7	3 904,5	3 937,4	4 242,6	5 012,6	5 331,5	5 170,2	4 838,2	4 905,7	4 839,6	4 968,2	4 417,7	Oxígeno
Nitrógeno	29 752,7	31 770,1	35 001,5	35 692,6	36 327,7	32 597,5	40 592,0	41 415,9	36 242,8	38 018,9	50 096,6	34 961,7	37 743,8	28 427,6	41 547,1	38 513,4	42 874,6	39 655,0	Nitrógeno
Acetileno	460,0	440,2	475,6	551,8	573,0	623,5	624,7	641,9	545,4	535,6	553,2	451,9	513,4	432,6	473,4	499,9	496,8	522,1	Acetileno
2710 INDUSTRIA DE HIERRO Y ACERO	156,4	119,2	140,2	128,5	137,6	114,8	32,0	113,8	134,5	129,9	131,0	151,0	151,3	137,2	122,8	132,2	157,2	153,5	2710 INDUSTRIA DE HIERRO Y ACERO
Productos Siderúrgicos	156,4	119,2	140,2	128,5	137,6	114,8	32,0	113,8	134,5	129,9	131,0	151,0	151,3	137,2	122,8	132,2	157,2	153,5	Productos Siderúrgicos
<b>TOTAL</b>	<b>103,2</b>	<b>52,3</b>	<b>61,6</b>	<b>87,3</b>	<b>95,5</b>	<b>99,3</b>	<b>62,7</b>	<b>44,8</b>	<b>53,4</b>	<b>48,8</b>	<b>54,4</b>	<b>57,5</b>	<b>80,4</b>	<b>63,0</b>	<b>49,6</b>	<b>49,5</b>	<b>102,8</b>	<b>102,9</b>	<b>TOTAL</b>

1/ Cifras preliminares.

FUENTE: Ministerio de la Producción y Empresas.

ELABORACIÓN: BCRP. Sucursal Trujillo. Departamento de Estudios Económicos.

**ANEXO 5**

**ANCASH: PRODUCCIÓN MANUFACTURERA 1/  
(Variaciones porcentuales)**

PRODUCTOS	2012												2013						PRODUCTOS
	ENE	FEB	MAR	ABR	MAY	JUN	JUL	AGO	SET	OCT	NOV	DIC	ENE	FEB	MAR	ABR	MAY	JUN	
<b>MANUFACTURA PRIMARIA</b>	<b>39,8</b>	<b>-13,0</b>	<b>-55,0</b>	<b>-47,0</b>	<b>15,7</b>	<b>34,1</b>	<b>57,4</b>	<b>-49,9</b>	<b>-13,3</b>	<b>-34,0</b>	<b>-58,3</b>	<b>-86,1</b>	<b>-35,7</b>	<b>28,0</b>	<b>-31,9</b>	<b>-73,6</b>	<b>3,1</b>	<b>-8,8</b>	<b>MANUFACTURA PRIMARIA</b>
1512-15 HARINA Y ACEITE DE PESCADO	-9,8	-15,1	-21,0	-98,7	116,4	118,6	531,3	-100,0	-	-	-99,9	-99,0	4,9	-64,0	-	-	-2,7	-19,9	1512-15 HARINA Y ACEITE DE PESCADO
Harina de Pescado	-10,4	-67,3	-79,5	-98,8	107,3	102,0	489,1	-100,0	-	-	-99,9	-98,8	11,6	2,5	-	-	2,3	-12,0	Harina de Pescado
Aceite de Pescado	-6,3	214,6	356,5	-97,8	170,3	219,5	966,3	-100,0	-	-	-99,9	-99,6	-34,9	-94,4	-	-	-25,4	-50,3	Aceite de Pescado
1512 CONSERVAS Y PRODUCTOS CONGELADOS DE PESCADO	135,7	-29,9	-63,0	56,4	-85,5	-67,2	-67,2	-70,0	-52,9	-60,0	-32,9	-16,3	-66,5	40,2	-46,7	-86,1	91,1	49,6	1512 CONSERVAS Y PRODUCTOS CONGELADOS DE PESCADO
Conservas de Pescado	39,6	-54,1	-60,7	5,0	-89,2	-77,9	-62,0	-54,2	-37,3	-58,3	-50,0	-25,9	-90,8	-26,5	-63,0	-83,9	112,4	149,4	Conservas de Pescado
Pescado Congelado	398,2	53,5	-66,3	142,8	-58,6	-41,2	-77,5	-88,4	-69,4	-65,0	55,0	6,4	-48,0	109,2	-19,9	-87,8	51,4	-40,8	Pescado Congelado
1542 AZÚCAR	-7,0	70,3	-5,5	-24,7	6,2	-73,6	-100,0	15,8	-	69,1	25,1	0,9	5,3	8,0	12,2	42,3	3,4	203,7	1542 AZÚCAR
<b>MANUFACTURA NO PRIMARIA</b>	<b>45,7</b>	<b>7,3</b>	<b>13,2</b>	<b>15,5</b>	<b>2,5</b>	<b>-16,6</b>	<b>-66,7</b>	<b>0,8</b>	<b>9,6</b>	<b>-6,5</b>	<b>-5,8</b>	<b>17,1</b>	<b>-0,4</b>	<b>15,2</b>	<b>-11,3</b>	<b>5,1</b>	<b>15,3</b>	<b>32,7</b>	<b>MANUFACTURA NO PRIMARIA</b>
1551 BEBIDAS ALCOHÓLICAS	-56,3	-57,0	-21,3	-2,8	1,7	-17,2	-100,0	-12,3	-	-	-	50,7	-	68,1	-	-29,9	-28,0	65,3	1551 BEBIDAS ALCOHÓLICAS
Alcohol Etilico	-56,3	-57,0	-21,3	-2,8	1,7	-17,2	-100,0	-12,3	-	-	-	50,7	-	68,1	-	-29,9	-28,0	65,3	Alcohol Etilico
2411 SUSTANCIAS QUÍMICAS BÁSICAS	-11,1	-5,8	8,0	10,8	-13,9	-20,2	-1,1	8,3	-0,8	0,0	44,8	61,3	21,8	15,0	-1,6	20,8	24,9	26,3	2411 SUSTANCIAS QUÍMICAS BÁSICAS
Oxígeno	-11,4	-7,1	8,6	6,5	-19,4	-25,0	-5,9	3,5	-3,1	-3,1	48,2	70,3	21,6	19,1	-4,1	24,3	27,9	29,6	Oxígeno
Nitrógeno	-13,7	2,6	8,3	44,6	34,7	12,7	30,7	44,2	21,0	28,4	39,6	23,8	26,9	-10,5	18,7	7,9	18,0	21,7	Nitrógeno
Acetileno	8,9	2,0	-8,2	16,1	7,6	5,3	17,8	8,2	-11,4	-5,3	0,8	-0,3	11,6	-1,7	-0,5	-9,4	-13,3	-16,3	Acetileno
2710 INDUSTRIA DE HIERRO Y ACERO	63,5	10,9	14,8	16,7	5,8	-16,0	-77,8	-0,5	10,6	-8,5	-13,5	11,1	-3,3	15,1	-12,4	2,8	14,3	33,7	2710 INDUSTRIA DE HIERRO Y ACERO
Productos Siderúrgicos	63,5	10,9	14,8	16,7	5,8	-16,0	-77,8	-0,5	10,6	-8,5	-13,5	11,1	-3,3	15,1	-12,4	2,8	14,3	33,7	Productos Siderúrgicos
<b>TOTAL</b>	<b>42,0</b>	<b>-1,9</b>	<b>-29,1</b>	<b>-33,1</b>	<b>10,4</b>	<b>13,4</b>	<b>-9,5</b>	<b>-23,9</b>	<b>0,4</b>	<b>-16,8</b>	<b>-34,4</b>	<b>-64,5</b>	<b>-22,1</b>	<b>20,3</b>	<b>-19,4</b>	<b>-43,3</b>	<b>7,7</b>	<b>3,6</b>	<b>TOTAL</b>

1/ Cifras preliminares.

FUENTE: Ministerio de la Producción y Empresas.

ELABORACIÓN: BCRP. Sucursal Trujillo. Departamento de Estudios Económicos.



ANEXO 6

ANCASH: EXPORTACIONES POR TIPO DE PRODUCTO 1/  
(Miles de US\$ FOB)

TIPO	2012												2013						TIPO
	ENE	FEB	MAR	ABR	MAY	JUN	JUL	AGO	SET	OCT	NOV	DIC	ENE	FEB	MAR	ABR	MAY	JUN	
<b>Productos Tradicionales</b>	<b>405 967</b>	<b>379 185</b>	<b>438 298</b>	<b>306 730</b>	<b>404 566</b>	<b>359 982</b>	<b>304 202</b>	<b>397 228</b>	<b>374 210</b>	<b>543 435</b>	<b>435 377</b>	<b>339 510</b>	<b>230 085</b>	<b>225 963</b>	<b>319 094</b>	<b>228 896</b>	<b>323 219</b>	<b>340 071</b>	<b>Productos Tradicionales</b>
Agrícolas	0	0	0	0	0	0	0	0	0	0	0	0	0	0	0	0	0	66	Agrícolas
Mineros	286 802	309 632	393 448	271 698	392 881	268 394	208 322	294 972	319 583	491 151	390 751	335 982	228 132	206 587	293 286	209 874	317 826	319 076	Mineros
Pesqueros	119 166	69 553	44 850	35 032	11 685	91 589	95 881	102 256	54 627	52 284	44 626	3 528	1 953	19 376	25 808	19 022	5 393	20 929	Pesqueros
<b>Productos no tradicionales</b>	<b>13 885</b>	<b>16 370</b>	<b>16 792</b>	<b>11 789</b>	<b>15 455</b>	<b>30 779</b>	<b>13 967</b>	<b>14 118</b>	<b>13 065</b>	<b>12 200</b>	<b>8 911</b>	<b>9 287</b>	<b>8 425</b>	<b>13 719</b>	<b>10 516</b>	<b>15 189</b>	<b>8 793</b>	<b>14 670</b>	<b>Productos no tradicionales</b>
Agropecuario	2 615	2 173	3 170	2 833	2 054	2 974	2 915	3 931	3 617	3 304	2 876	2 950	3 298	1 958	4 572	4 178	4 822	4 210	Agropecuario
Maderas y papeles	127	148	153	133	261	125	146	280	0	0	267	60	49	137	0	173	140	0	Maderas y papeles
Metal - mecánico	0	53	58	0	0	215	209	61	14	276	53	733	45	32	84	92	386	343	Metal - mecánico
Minería no metálica	2	1	9	1	4	12 900	2	2	0	0	25	1	6	0	1	1	1	0	Minería no metálica
Pesqueros	6 809	9 354	7 844	4 799	8 034	8 316	4 499	3 886	3 465	5 158	5 377	5 021	4 502	4 498	5 558	3 817	2 959	3 643	Pesqueros
Químicos	88	54	235	125	111	42	18	36	0	31	0	106	151	175	64	183	332	0	Químicos
Sidero - metalúrgico y joyería	4 241	4 583	5 303	3 886	4 958	6 194	6 102	5 730	5 922	3 406	268	289	358	6 898	225	6 726	129	6 448	Sidero - metalúrgico y joyería
Textiles	0	4	14	12	25	9	77	138	33	13	37	119	16	21	9	19	23	26	Textiles
Otros	4	0	5	0	9	4	0	54	13	11	8	7	0	0	4	0	0	1	Otros
<b>Otros 2/</b>	<b>0</b>	<b>0</b>	<b>27</b>	<b>0</b>	<b>0</b>	<b>0</b>	<b>19</b>	<b>16</b>	<b>33</b>	<b>0</b>	<b>0</b>	<b>0</b>	<b>0</b>	<b>0</b>	<b>51</b>	<b>51</b>	<b>0</b>	<b>0</b>	<b>Otros 2/</b>
<b>TOTAL EXPORTACIONES</b>	<b>419 853</b>	<b>395 555</b>	<b>455 117</b>	<b>318 519</b>	<b>420 021</b>	<b>390 762</b>	<b>318 189</b>	<b>411 362</b>	<b>387 308</b>	<b>555 635</b>	<b>444 288</b>	<b>348 797</b>	<b>238 510</b>	<b>239 682</b>	<b>329 661</b>	<b>244 136</b>	<b>332 012</b>	<b>354 741</b>	<b>TOTAL EXPORTACIONES</b>

1/ Cifras preliminares.

2/ Comprende al sector agropecuario y petróleo y derivados.

FUENTE: SUNAT.

ELABORACIÓN: BCRP. Sucursal Trujillo. Departamento de Estudios Económicos.

**ANEXO 7**

**ANCASH: EXPORTACIONES DE PRODUCTOS TRADICIONALES 1/  
(Miles de US\$ FOB)**

TIPO	2012												2013						TIPO
	ENE	FEB	MAR	ABR	MAY	JUN	JUL	AGO	SET	OCT	NOV	DIC	ENE	FEB	MAR	ABR	MAY	JUN	
<b>PESQUEROS</b>	<b>119 166</b>	<b>69 553</b>	<b>44 850</b>	<b>35 032</b>	<b>11 685</b>	<b>91 589</b>	<b>95 881</b>	<b>102 256</b>	<b>54 627</b>	<b>52 284</b>	<b>44 626</b>	<b>3 528</b>	<b>1 953</b>	<b>19 376</b>	<b>25 808</b>	<b>19 022</b>	<b>5 393</b>	<b>20 929</b>	<b>PESQUEROS</b>
Harina de pescado																			Harina de pescado
Volumen (TM)	66 489	45 822	29 252	17 614	8 151	27 770	56 027	28 017	23 786	34 533	18 530	2 297	1 210	5 093	8 970	9 372	2 485	11 525	Volumen (TM)
Valor (Miles US\$)	78 320	54 858	34 243	20 826	10 686	35 919	77 697	42 585	36 234	51 811	26 543	3 528	1 953	8 955	16 907	18 102	4 817	20 604	Valor (Miles US\$)
Aceite de pescado																			Aceite de pescado
Volumen (TM)	31 099	9 646	8 170	10 478	803	36 114	11 027	33 569	9 902	506	9 741	0	0	4 227	3 734	352	213	120	Volumen (TM)
Valor (Miles US\$)	40 846	14 695	10 607	14 206	999	55 670	18 184	59 671	18 393	473	18 084	0	0	10 421	8 900	919	577	325	Valor (Miles US\$)
<b>MINEROS</b>	<b>286 802</b>	<b>309 632</b>	<b>393 448</b>	<b>271 698</b>	<b>392 881</b>	<b>268 394</b>	<b>208 322</b>	<b>294 972</b>	<b>319 583</b>	<b>491 151</b>	<b>390 751</b>	<b>335 982</b>	<b>228 132</b>	<b>206 587</b>	<b>293 286</b>	<b>209 874</b>	<b>317 826</b>	<b>319 076</b>	<b>MINEROS</b>
Cobre																			Cobre
Volumen (TM)	94 406	109 860	133 997	92 319	152 575	106 168	88 757	132 224	136 160	194 963	139 825	130 718	86 244	91 084	98 771	79 713	123 624	140 100	Volumen (TM)
Valor (Miles US\$)	213 539	256 814	319 835	217 068	333 258	203 960	171 980	259 298	275 824	428 979	303 260	282 919	189 380	184 258	212 020	164 976	235 942	256 803	Valor (Miles US\$)
Molibdeno																			Molibdeno
Volumen (TM)	1 317	1 586	926	931	945	944	991	1 069	1 001	981	922	266	913	215	1 009	644	323	641	Volumen (TM)
Valor (Miles US\$)	17 178	21 888	13 119	12 599	12 889	12 643	12 681	12 749	11 009	11 144	9 763	2 841	10 059	2 407	10 947	6 950	3 368	6 876	Valor (Miles US\$)
Oro																			Oro
Volumen (TM)	1	1	2	1	2	1	0	0	0	2	4	1	0	0	1	1	2	1	Volumen (TM)
Valor (Miles US\$)	19 102	12 026	26 399	9 170	22 081	17 739	453	421	221	26 766	53 360	13 811	0	335	17 948	15 757	28 248	15 586	Valor (Miles US\$)
Plomo																			Plomo
Volumen (TM)	2 641	418	1 566	0	0	1 069	2 669	120	764	265	18	2 562	0	752	540	406	1 511	2 058	Volumen (TM)
Valor (Miles US\$)	10 543	1 457	5 758	0	0	3 353	7 077	130	2 187	948	151	9 644	0	1 662	1 383	546	3 063	5 329	Valor (Miles US\$)
Zinc																			Zinc
Volumen (TM)	42 646	26 044	46 161	53 393	41 578	50 631	26 006	38 074	47 712	38 713	40 286	41 464	42 292	26 355	81 780	36 959	86 194	59 702	Volumen (TM)
Valor (Miles US\$)	25 220	16 236	27 787	30 782	23 444	28 891	14 455	20 973	29 034	22 460	23 288	26 767	28 693	17 925	50 987	21 645	47 206	34 481	Valor (Miles US\$)
Plata																			Plata
Volumen (TM)	0	0	257	260	139	83	586	515	293	405	701	0	0	0	0	0	0	0	Volumen (TM)
Valor (Miles US\$)	0	0	146	195	66	394	743	314	662	426	930	0	0	0	0	0	0	0	Valor (Miles US\$)
Tungsteno																			Tungsteno
Volumen (TM)	53	53	18	82	53	69	53	53	33	23	0	0	0	0	0	0	0	0	Volumen (TM)
Valor (Miles US\$)	1 221	1 211	404	1 883	1 143	1 414	934	1 087	647	428	0	0	0	0	0	0	0	0	Valor (Miles US\$)
<b>OTROS 2/</b>	<b>0</b>	<b>0</b>	<b>0</b>	<b>0</b>	<b>0</b>	<b>0</b>	<b>0</b>	<b>0</b>	<b>0</b>	<b>0</b>	<b>0</b>	<b>0</b>	<b>0</b>	<b>0</b>	<b>0</b>	<b>0</b>	<b>0</b>	<b>0</b>	<b>OTROS 2/</b>
<b>TOTAL</b>	<b>405 967</b>	<b>379 185</b>	<b>438 298</b>	<b>306 730</b>	<b>404 566</b>	<b>359 982</b>	<b>304 202</b>	<b>397 228</b>	<b>374 210</b>	<b>543 435</b>	<b>435 377</b>	<b>339 510</b>	<b>230 085</b>	<b>225 963</b>	<b>319 094</b>	<b>228 896</b>	<b>323 219</b>	<b>340 005</b>	<b>TOTAL</b>

1/ Cifras preliminares.

2/ Comprende algodón, lana y petróleo y derivados.

FUENTE: SUNAT.

ELABORACIÓN: BCRP. Sucursal Trujillo. Departamento de Estudios Económicos.

ANEXO 8

ANCASH: EXPORTACIONES DE PRODUCTOS NO TRADICIONALES 1/  
(Miles de US \$ FOB)

TIPO	2012												2013						TIPO
	ENE	FEB	MAR	ABR	MAY	JUN	JUL	AGO	SET	OCT	NOV	DIC	ENE	FEB	MAR	ABR	MAY	JUN	
<b>AGROPECUARIOS</b>	<b>2 615</b>	<b>2 173</b>	<b>3 170</b>	<b>2 833</b>	<b>2 054</b>	<b>2 974</b>	<b>2 915</b>	<b>3 931</b>	<b>3 617</b>	<b>3 304</b>	<b>2 876</b>	<b>2 950</b>	<b>3 298</b>	<b>1 958</b>	<b>4 572</b>	<b>4 178</b>	<b>4 822</b>	<b>4 210</b>	<b>AGROPECUARIOS</b>
Legumbres	1 699	178	253	632	898	2 162	2 436	3 269	3 139	2 770	2 318	1 645	1 724	161	234	603	3 060	3 168	Legumbres
Frutas	641	1 661	2 401	1 888	710	360	258	164	260	314	356	1 012	1 386	1 435	3 556	2 951	1 181	359	Frutas
Productos vegetales diversos	253	128	359	271	371	294	161	465	218	219	157	251	175	354	720	559	526	680	Productos vegetales diversos
Cereales y sus preparaciones	18	143	0	40	0	0	1	1	0	1	41	0	0	0	0	0	0	0	Cereales y sus preparaciones
Té, café, cacao y esencias	4	63	3	3	2	50	1	0	0	0	3	43	12	8	61	24	56	3	Té, café, cacao y esencias
Resto	0	0	154	0	72	108	57	32	0	0	0	0	0	0	1	41	0	0	Resto
<b>PESQUEROS</b>	<b>6 809</b>	<b>9 354</b>	<b>7 844</b>	<b>4 799</b>	<b>8 034</b>	<b>8 316</b>	<b>4 499</b>	<b>3 886</b>	<b>3 465</b>	<b>5 158</b>	<b>5 377</b>	<b>5 021</b>	<b>4 502</b>	<b>4 498</b>	<b>5 558</b>	<b>3 817</b>	<b>2 959</b>	<b>3 643</b>	<b>PESQUEROS</b>
Crustáceos y moluscos congelados	2 816	3 576	2 502	2 371	2 012	1 937	2 326	1 566	1 188	3 093	4 120	2 427	1 940	3 458	1 816	2 747	1 564	2 494	Crustáceos y moluscos congelados
Pescado congelado	1 393	2 473	3 631	679	2 289	5 080	40	406	97	74	59	457	629	506	2 365	630	219	0	Pescado congelado
Preparaciones y conservas	2 599	3 224	1 711	1 630	3 333	1 131	1 043	1 811	2 074	1 937	1 097	2 041	1 904	534	1 377	439	1 176	1 149	Preparaciones y conservas
Pescado seco	0	34	0	0	166	16	0	0	0	0	0	0	0	0	0	0	0	0	Pescado seco
Resto	0	48	0	119	233	152	1 090	105	106	54	101	97	29	0	0	0	0	0	Resto
<b>TEXTILES</b>	<b>0</b>	<b>4</b>	<b>14</b>	<b>12</b>	<b>25</b>	<b>9</b>	<b>77</b>	<b>138</b>	<b>33</b>	<b>13</b>	<b>37</b>	<b>119</b>	<b>16</b>	<b>21</b>	<b>9</b>	<b>19</b>	<b>23</b>	<b>26</b>	<b>TEXTILES</b>
Prendas de vestir y otras confecciones	0	4	14	12	25	9	77	138	33	13	37	108	16	21	0	10	11	0	Prendas de vestir y otras confecciones
Tejidos	0	0	0	0	0	0	0	0	0	0	0	11	0	0	9	9	12	26	Tejidos
Hilados	0	0	0	0	0	0	0	0	0	0	0	0	0	0	0	0	0	0	Hilados
Fibras textiles	0	0	0	0	0	0	0	0	0	0	0	1	0	0	0	0	0	0	Fibras textiles
<b>MADERAS, PAPELES Y SUS MANUFACTURAS</b>	<b>127</b>	<b>148</b>	<b>153</b>	<b>133</b>	<b>261</b>	<b>125</b>	<b>146</b>	<b>280</b>	<b>0</b>	<b>0</b>	<b>267</b>	<b>60</b>	<b>49</b>	<b>137</b>	<b>0</b>	<b>173</b>	<b>140</b>	<b>0</b>	<b>MADERAS, PAPELES Y SUS MANUFACTURAS</b>
Madera en bruto o en láminas	0	0	0	0	0	0	0	0	0	0	0	0	0	0	0	16	0	0	Madera en bruto o en láminas
Artículos impresos	0	0	0	0	0	0	0	0	0	0	0	0	0	0	0	0	0	0	Artículos impresos
Manufacturas de papel y cartón	0	0	0	0	0	0	0	0	0	0	0	0	0	0	0	0	0	0	Manufacturas de papel y cartón
Manufacturas de madera	8	12	13	17	17	1	14	17	0	0	30	10	7	10	0	19	7	0	Manufacturas de madera
Muebles de madera y sus partes	119	135	140	116	244	124	132	263	0	0	236	49	43	127	0	139	134	0	Muebles de madera y sus partes
<b>QUÍMICOS</b>	<b>88</b>	<b>54</b>	<b>235</b>	<b>125</b>	<b>111</b>	<b>42</b>	<b>18</b>	<b>36</b>	<b>0</b>	<b>31</b>	<b>0</b>	<b>106</b>	<b>151</b>	<b>175</b>	<b>64</b>	<b>183</b>	<b>332</b>	<b>0</b>	<b>QUÍMICOS</b>
Productos químicos orgánicos e inorgánicos	77	54	117	26	22	0	0	0	0	0	0	0	0	0	0	19	0	0	Productos químicos orgánicos e inorgánicos
Artículos manufacturados de plásticos	0	0	0	0	0	0	0	0	0	1	0	0	2	0	0	0	0	0	Artículos manufacturados de plásticos
Materias tintóreas, curtientes y colorantes	10	0	118	99	90	41	18	36	0	31	0	0	28	29	28	56	28	0	Materias tintóreas, curtientes y colorantes
Aceites esenciales, prod. de tocador y tensocivos	1	0	0	0	0	0	0	0	0	0	0	0	0	0	0	0	0	0	Aceites esenciales, prod. de tocador y tensocivos
Resto	0	0	0	0	0	1	0	0	0	0	0	106	122	146	36	108	304	0	Resto
<b>MINERALES NO METÁLICOS</b>	<b>2</b>	<b>1</b>	<b>9</b>	<b>1</b>	<b>4</b>	<b>12 900</b>	<b>2</b>	<b>2</b>	<b>0</b>	<b>0</b>	<b>25</b>	<b>1</b>	<b>6</b>	<b>0</b>	<b>1</b>	<b>1</b>	<b>1</b>	<b>0</b>	<b>MINERALES NO METÁLICOS</b>
Cemento y materiales de construcción	0	0	8	0	0	0	0	0	0	0	25	0	0	0	0	1	1	0	Cemento y materiales de construcción
Abonos y minerales en bruto	0	0	0	0	0	0	0	0	0	0	0	0	6	0	0	0	0	0	Abonos y minerales en bruto
Vidrio y artículos de vidrio	2	0	0	0	0	0	2	2	0	0	0	0	0	0	0	0	1	0	Vidrio y artículos de vidrio
Artículos de cerámica	0	1	0	1	4	0	0	0	0	0	0	0	0	0	0	0	0	0	Artículos de cerámica
Coque y semicoque de hulla	0	0	0	0	0	12 899	0	0	0	0	0	0	0	0	0	0	0	0	Coque y semicoque de hulla
Resto	0	0	1	0	0	1	0	1	0	0	0	1	0	0	1	0	0	0	Resto
<b>SIDERO - METALÚRGICO Y JOYERÍA</b>	<b>4 241</b>	<b>4 583</b>	<b>5 303</b>	<b>3 886</b>	<b>4 958</b>	<b>6 194</b>	<b>6 102</b>	<b>5 730</b>	<b>5 922</b>	<b>3 406</b>	<b>268</b>	<b>289</b>	<b>339</b>	<b>6 898</b>	<b>225</b>	<b>6 726</b>	<b>129</b>	<b>6 448</b>	<b>SIDERO - METALÚRGICO Y JOYERÍA</b>
Productos de hierro	4 199	4 474	5 155	3 537	4 591	5 857	5 860	5 497	5 524	3 196	158	81	220	5 001	33	6 527	29	6 259	Productos de hierro
Manufacturas de metales comunes	43	109	146	265	367	336	242	231	398	211	109	209	117	154	191	198	99	189	Manufacturas de metales comunes
Artículos de joyería	0	0	2	0	0	2	0	2	0	0	0	0	2	0	1	0	0	0	Artículos de joyería
Resto	0	0	0	83	0	0	0	0	0	0	0	0	0	1 742	0	0	0	0	Resto
<b>METAL - MECÁNICOS</b>	<b>0</b>	<b>53</b>	<b>58</b>	<b>0</b>	<b>0</b>	<b>215</b>	<b>209</b>	<b>61</b>	<b>14</b>	<b>276</b>	<b>53</b>	<b>733</b>	<b>45</b>	<b>32</b>	<b>84</b>	<b>92</b>	<b>386</b>	<b>343</b>	<b>METAL - MECÁNICOS</b>
Vehículos de carretera	0	0	0	0	0	0	0	0	0	130	0	0	0	0	0	0	0	0	Vehículos de carretera
Maquinaria y equipo industrial	0	27	1	0	10	206	0	13	0	0	0	0	17	0	43	24	0	2	Maquinaria y equipo industrial
Máquinas y aparatos eléctricos, y sus partes	0	0	9	0	0	205	0	0	0	0	0	0	0	0	0	0	0	0	Máquinas y aparatos eléctricos, y sus partes
Artículos manufacturados de hierro o acero	0	0	1	0	0	0	0	0	0	1	0	0	0	0	1	0	0	3	Artículos manufacturados de hierro o acero
Equipo de uso doméstico	0	0	0	0	0	0	0	0	0	0	0	0	0	0	0	0	0	0	Equipo de uso doméstico
Maquinaria y equipo generadores de fuerza	0	0	0	0	0	0	0	0	0	0	0	0	4	0	26	0	0	20	Maquinaria y equipo generadores de fuerza
Enseres domésticos de metales comunes	0	0	5	0	0	0	0	61	0	0	0	0	0	0	0	0	0	0	Enseres domésticos de metales comunes
Resto	0	26	42	0	0	0	2	0	0	145	53	733	24	32	15	68	386	318	Resto
<b>OTROS</b>	<b>4</b>	<b>0</b>	<b>5</b>	<b>0</b>	<b>9</b>	<b>4</b>	<b>0</b>	<b>54</b>	<b>13</b>	<b>11</b>	<b>8</b>	<b>7</b>	<b>0</b>	<b>0</b>	<b>4</b>	<b>0</b>	<b>0</b>	<b>1</b>	<b>OTROS</b>
<b>TOTAL NO TRADICIONALES</b>	<b>13 885</b>	<b>16 370</b>	<b>16 792</b>	<b>11 789</b>	<b>15 455</b>	<b>30 779</b>	<b>13 967</b>	<b>14 118</b>	<b>13 065</b>	<b>12 200</b>	<b>8 911</b>	<b>9 287</b>	<b>8 406</b>	<b>13 719</b>	<b>10 516</b>	<b>15 189</b>	<b>8 793</b>	<b>14 670</b>	<b>TOTAL NO TRADICIONALES</b>

1/ Cifras preliminares.

FUENTE: SUNAT.

ELABORACION: BCRP. Sucursal Trujillo. Departamento de Estudios Económicos.

ANEXO 9

ANCASH: EXPORTACIONES FOB POR BLOQUE ECONÓMICO 1/  
(Miles de U.S.\$)

BLOQUE ECONÓMICO	2012												2013						BLOQUE ECONÓMICO
	ENE	FEB	MAR	ABR	MAY	JUN	JUL	AGO	SET	OCT	NOV	DIC	ENE	FEB	MAR	ABR	MAY	JUN	
<b>I. AMÉRICA</b>	<b>96 274</b>	<b>47 733</b>	<b>92 416</b>	<b>65 797</b>	<b>77 999</b>	<b>67 733</b>	<b>31 258</b>	<b>49 737</b>	<b>28 774</b>	<b>58 320</b>	<b>63 795</b>	<b>10 228</b>	<b>68 379</b>	<b>11 170</b>	<b>23 302</b>	<b>59 726</b>	<b>54 600</b>	<b>23 860</b>	<b>I. AMÉRICA</b>
<b>A. TLCAN</b>	<b>27 933</b>	<b>14 435</b>	<b>34 165</b>	<b>13 549</b>	<b>23 979</b>	<b>23 792</b>	<b>7 960</b>	<b>9 342</b>	<b>5 525</b>	<b>3 544</b>	<b>11 479</b>	<b>3 551</b>	<b>3 424</b>	<b>2 733</b>	<b>10 441</b>	<b>10 280</b>	<b>20 173</b>	<b>4 656</b>	<b>A. TLCAN</b>
Canadá	24 316	12 225	32 681	10 502	21 789	20 748	5 824	6 345	2 840	995	9 372	1 246	69	1 270	1 275	943	1 171	51	Canadá
Estados Unidos	3 509	2 210	1 478	2 924	2 190	2 995	2 119	2 956	2 639	2 538	2 107	2 267	3 326	1 463	9 159	9 216	19 002	4 577	Estados Unidos
México	108	0	6	123	0	49	18	41	45	12	0	37	30	0	6	122	0	28	México
<b>B. CAN</b>	<b>992</b>	<b>969</b>	<b>849</b>	<b>1 122</b>	<b>1 326</b>	<b>1 637</b>	<b>1 372</b>	<b>1 396</b>	<b>1 455</b>	<b>1 131</b>	<b>815</b>	<b>2 099</b>	<b>1 287</b>	<b>429</b>	<b>604</b>	<b>713</b>	<b>149</b>	<b>954</b>	<b>B. CAN</b>
Bolivia	270	388	233	563	453	383	381	319	525	607	344	375	853	371	217	339	107	319	Bolivia
Colombia	428	442	270	151	306	689	430	775	508	190	191	610	195	26	72	209	27	232	Colombia
Ecuador	295	139	346	407	568	565	562	301	422	334	279	1 114	239	32	315	165	15	404	Ecuador
<b>C. MERCOSUR</b>	<b>954</b>	<b>270</b>	<b>77</b>	<b>268</b>	<b>212</b>	<b>13 228</b>	<b>78</b>	<b>252</b>	<b>409</b>	<b>1 958</b>	<b>157</b>	<b>479</b>	<b>251</b>	<b>107</b>	<b>280</b>	<b>2 618</b>	<b>99</b>	<b>1 527</b>	<b>C. MERCOSUR</b>
Argentina	95	97	0	0	0	13 038	53	0	48	0	0	42	0	0	144	0	0	129	Argentina
Brasil	653	0	0	13	78	139	0	92	71	1 697	82	0	45	55	134	2 614	94	1 335	Brasil
Resto MERCOSUR	207	173	77	254	134	51	26	160	289	261	76	437	207	52	2	5	5	63	Resto MERCOSUR
<b>D. OTROS PAÍSES</b>	<b>66 395</b>	<b>32 060</b>	<b>57 325</b>	<b>50 859</b>	<b>52 481</b>	<b>29 076</b>	<b>21 847</b>	<b>38 748</b>	<b>21 385</b>	<b>51 686</b>	<b>51 344</b>	<b>4 099</b>	<b>63 417</b>	<b>7 902</b>	<b>11 977</b>	<b>46 115</b>	<b>34 179</b>	<b>16 722</b>	<b>D. OTROS PAÍSES</b>
Chile	65 032	29 840	55 670	49 673	51 353	28 784	21 723	36 906	19 199	51 098	50 131	3 013	63 082	7 539	11 541	45 908	33 375	14 882	Chile
Resto de América	1 363	2 220	1 655	1 186	1 128	292	124	1 842	2 187	588	1 213	1 086	334	363	437	207	804	1 840	Resto de América
<b>II. EUROPA</b>	<b>106 503</b>	<b>99 849</b>	<b>94 998</b>	<b>79 537</b>	<b>109 735</b>	<b>130 805</b>	<b>110 679</b>	<b>86 434</b>	<b>121 523</b>	<b>144 700</b>	<b>115 149</b>	<b>71 445</b>	<b>70 161</b>	<b>74 454</b>	<b>83 512</b>	<b>56 255</b>	<b>76 798</b>	<b>82 590</b>	<b>II. EUROPA</b>
<b>A. UNIÓN EUROPEA</b>	<b>106 222</b>	<b>86 283</b>	<b>92 239</b>	<b>79 249</b>	<b>109 435</b>	<b>125 170</b>	<b>98 178</b>	<b>82 583</b>	<b>119 045</b>	<b>144 518</b>	<b>110 668</b>	<b>71 203</b>	<b>70 077</b>	<b>73 944</b>	<b>83 266</b>	<b>55 737</b>	<b>76 724</b>	<b>82 419</b>	<b>A. UNIÓN EUROPEA</b>
Alemania	69 947	21	74 776	56 646	44 720	49 661	80 878	9 051	60 844	139 699	15 714	61 857	49 742	59 369	45 905	34 264	63 000	40 583	Alemania
Bélgica - Luxemburgo	13 153	724	6 760	618	55	39 360	12 918	21 284	6 963	128	27 174	62	6 980	10 744	6 393	548	5 732	76	Bélgica - Luxemburgo
Bulgaria	62	44 691	126	0	39 681	0	0	180	0	163	41 989	294	0	0	0	0	0	39 003	Bulgaria
España	366	6 598	6 741	8 148	232	6 159	673	6 594	7 027	95	6 169	6 638	12 006	96	13 029	1 182	5 921	447	España
Finlandia	0	29 816	0	0	21 515	0	0	0	27 193	0	4 756	17	0	0	5 955	16 584	0	0	Finlandia
Francia	4 702	2 427	1 643	2 772	1 263	4 518	1 919	1 783	1 048	2 163	6 126	1 705	547	2 996	1 585	1 823	806	1 131	Francia
Países Bajos	129	239	1 317	574	598	3 169	809	679	614	362	725	350	215	371	1 330	961	778	532	Países Bajos
Resto Unión Europea	1 180	1 767	876	316	1 371	619	981	9 096	1 094	1 908	601	280	587	369	380	375	488	646	Resto Unión Europea
<b>B. OTROS PAÍSES</b>	<b>281</b>	<b>13 567</b>	<b>2 759</b>	<b>288</b>	<b>300</b>	<b>5 635</b>	<b>12 502</b>	<b>3 852</b>	<b>2 478</b>	<b>182</b>	<b>4 481</b>	<b>242</b>	<b>84</b>	<b>510</b>	<b>246</b>	<b>517</b>	<b>74</b>	<b>172</b>	<b>B. OTROS PAÍSES</b>
Suiza	281	291	315	288	300	382	453	421	221	0	285	14	0	394	172	396	74	172	Suiza
Resto de Europa	0	13 275	2 444	0	0	5 253	12 049	3 430	2 257	182	4 196	228	84	116	74	122	0	0	Resto de Europa
<b>III. ASIA</b>	<b>216 443</b>	<b>247 021</b>	<b>260 460</b>	<b>172 302</b>	<b>216 847</b>	<b>187 188</b>	<b>175 682</b>	<b>273 876</b>	<b>211 761</b>	<b>329 793</b>	<b>265 297</b>	<b>267 077</b>	<b>99 895</b>	<b>154 052</b>	<b>220 637</b>	<b>127 750</b>	<b>186 226</b>	<b>247 994</b>	<b>III. ASIA</b>
China	139 447	191 400	172 226	104 377	163 601	65 436	101 152	241 754	164 866	253 482	132 506	214 346	64 873	81 044	164 902	69 781	105 475	176 391	China
Corea del Sur	20 706	21 800	22 674	12 034	21 422	23 058	22 180	2 865	3 411	34 198	22 210	28 329	0	25 190	2 715	39 464	25 925	23 306	Corea del Sur
India	0	0	0	0	0	0	0	0	0	0	0	0	0	0	0	0	0	0	India
Japón	52 984	28 495	60 107	27 720	28 686	90 052	49 458	7 225	42 352	12 434	55 107	9 243	30 238	22 121	40 255	7 514	39 669	31 576	Japón
Resto de Asia	3 306	5 326	5 453	28 171	3 139	8 642	2 893	22 033	1 132	29 679	55 473	15 159	4 784	25 698	12 764	10 991	15 156	16 722	Resto de Asia
<b>IV. ÁFRICA</b>	<b>46</b>	<b>868</b>	<b>3 360</b>	<b>708</b>	<b>1 948</b>	<b>4 935</b>	<b>545</b>	<b>47</b>	<b>25 125</b>	<b>22 778</b>	<b>47</b>	<b>47</b>	<b>75</b>	<b>0</b>	<b>2 158</b>	<b>168</b>	<b>591</b>	<b>0</b>	<b>IV. ÁFRICA</b>
<b>V. OCEANÍA</b>	<b>587</b>	<b>83</b>	<b>3 883</b>	<b>174</b>	<b>13 493</b>	<b>101</b>	<b>25</b>	<b>1 268</b>	<b>124</b>	<b>45</b>	<b>0</b>	<b>0</b>	<b>0</b>	<b>6</b>	<b>51</b>	<b>237</b>	<b>13 798</b>	<b>297</b>	<b>V. OCEANÍA</b>
<b>TOTAL</b>	<b>419 853</b>	<b>395 555</b>	<b>455 117</b>	<b>318 519</b>	<b>420 021</b>	<b>390 762</b>	<b>318 189</b>	<b>411 362</b>	<b>387 308</b>	<b>555 635</b>	<b>444 288</b>	<b>348 797</b>	<b>238 510</b>	<b>239 682</b>	<b>329 661</b>	<b>244 136</b>	<b>332 012</b>	<b>354 741</b>	<b>TOTAL</b>

1/ Cifras preliminares.

FUENTE: SUNAT.

ELABORACIÓN: BCRP, Sucursal Trujillo. Departamento de Estudios Económicos.

**ANEXO 10**

**ANCASH: IMPORTACIONES FOB POR EL PUERTO DE CHIMBOTE 1/  
(Miles de US\$)**

	2012												2013						
	ENE	FEB	MAR	ABR	MAY	JUN	JUL	AGO	SET	OCT	NOV	DIC	ENE	FEB	MAR	ABR	MAY	JUN	
<b>I. Bienes de consumo</b>	0	0	0	0	0	26	0	0	0	0	0	0	0	0	0	0	0	0	<b>I. Bienes de consumo</b>
<b>II. Insumos</b>	17 044	7 651	30 346	11 091	18 238	49 505	29 551	21 786	5 367	19 887	4 483	3 453	6 386	18 880	19 018	10 116	25 088	13 879	<b>II. Insumos</b>
Combustibles, lubricantes y conexos	0	0	0	0	0	0	0	0	0	0	0	0	0	0	0	0	0	0	Combustibles, lubricantes y conexos
Materias primas para la industria	17 044	7 651	30 346	11 091	18 238	49 505	29 551	21 786	5 367	19 887	4 483	3 453	6 386	18 880	19 018	10 116	25 088	13 879	Materias primas para la industria
<b>III. Bienes de capital y materiales de construcción</b>	0	0	14 211	12 632	0	15 087	750	302	0	0	10 484	3	12 373	14 843	13 930	0	10 266	7 707	<b>III. Bienes de capital y materiales de construcción</b>
Materiales de construcción	0	0	14 211	12 632	0	15 087	0	302	0	0	10 484	0	12 323	14 843	13 930	0	10 266	7 707	Materiales de construcción
Para la industria	0	0	0	0	0	0	0	0	0	0	0	3	0	0	0	0	0	0	Para la industria
Equipos de transporte	0	0	0	0	0	0	750	0	0	0	0	0	50	0	0	0	0	0	Equipos de transporte
<b>TOTAL</b>	17 044	7 651	44 557	23 723	18 238	64 618	30 301	22 088	5 367	19 887	14 967	3 456	18 759	33 723	32 949	10 116	35 354	21 585	<b>TOTAL</b>

1/ Cifras preliminares.

FUENTE: SUNAT.

ELABORACION: BCRP. Sucursal de Trujillo. Departamento de Estudios Económicos.

**ANEXO 11**

**ANCASH: INGRESOS CORRIENTES DEL GOBIERNO CENTRAL**  
(Miles de nuevos soles)

	2012												2013						
	ENE	FEB	MAR	ABR	MAY	JUN	JUL	AGO	SET	OCT	NOV	DIC	ENE	FEB	MAR	ABR	MAY	JUN	
<b>I. INGRESOS TRIBUTARIOS</b>	<b>36 351</b>	<b>23 896</b>	<b>39 854</b>	<b>32 983</b>	<b>35 515</b>	<b>46 218</b>	<b>49 270</b>	<b>35 189</b>	<b>22 401</b>	<b>35 485</b>	<b>24 368</b>	<b>44 957</b>	<b>36 734</b>	<b>36 612</b>	<b>35 142</b>	<b>31 875</b>	<b>39 544</b>	<b>33 597</b>	<b>I. INGRESOS TRIBUTARIOS</b>
<b>1. Impuestos a los Ingresos</b>	<b>12 955</b>	<b>10 236</b>	<b>12 447</b>	<b>11 171</b>	<b>8 325</b>	<b>9 354</b>	<b>10 258</b>	<b>9 865</b>	<b>9 547</b>	<b>10 200</b>	<b>9 538</b>	<b>18 813</b>	<b>13 733</b>	<b>9 015</b>	<b>12 720</b>	<b>11 871</b>	<b>9 398</b>	<b>9 774</b>	<b>1. Impuestos a los Ingresos</b>
- Personas Naturales	4 748	2 843	2 804	3 641	2 552	2 705	3 141	3 890	3 360	3 306	3 172	2 955	4 274	3 035	3 780	3 676	3 548	3 563	- Personas Naturales
- Personas Jurídicas	8 023	7 231	7 348	4 687	4 505	5 495	6 133	5 680	5 719	6 248	6 053	5 998	9 261	5 765	5 408	4 415	5 061	5 055	- Personas Jurídicas
- Regularización	185	163	2 295	2 843	1 268	1 154	984	295	468	646	313	9 860	199	214	3 532	3 779	789	1 156	- Regularización
<b>2. Impuestos a la Importación</b>	<b>4</b>	<b>2</b>	<b>3</b>	<b>3</b>	<b>2</b>	<b>3</b>	<b>2</b>	<b>2</b>	<b>1</b>	<b>1</b>	<b>1</b>	<b>2</b>	<b>3</b>	<b>1</b>	<b>2</b>	<b>2</b>	<b>2</b>	<b>1</b>	<b>2. Impuestos a la Importación</b>
<b>3. Impuestos General a las Ventas</b>	<b>21 372</b>	<b>11 865</b>	<b>25 456</b>	<b>18 232</b>	<b>23 935</b>	<b>33 748</b>	<b>35 679</b>	<b>22 294</b>	<b>9 851</b>	<b>22 096</b>	<b>11 778</b>	<b>22 017</b>	<b>21 027</b>	<b>25 784</b>	<b>19 875</b>	<b>16 310</b>	<b>26 839</b>	<b>20 452</b>	<b>3. Impuestos General a las Ventas</b>
- Operaciones Internas	12 409	7 792	7 580	7 232	8 108	8 947	11 875	12 208	7 944	10 165	10 749	13 783	12 878	8 106	7 082	7 581	8 726	8 838	- Operaciones Internas
- Operaciones Externas	8 963	4 073	17 876	11 000	15 827	24 801	23 804	10 086	1 907	11 930	1 029	8 234	8 149	17 677	12 793	8 730	18 113	11 614	- Operaciones Externas
<b>4. Impuestos Selectivo al Consumo</b>	<b>0</b>	<b>1</b>	<b>0</b>	<b>1</b>	<b>3</b>	<b>2</b>	<b>1</b>	<b>3</b>	<b>2</b>	<b>2</b>	<b>3</b>	<b>3</b>	<b>2</b>	<b>3</b>	<b>2</b>	<b>4</b>	<b>4</b>	<b>5</b>	<b>4. Impuestos Selectivo al Consumo</b>
<b>5. Otros Ingresos Tributarios</b>	<b>2 020</b>	<b>1 792</b>	<b>1 948</b>	<b>3 576</b>	<b>3 250</b>	<b>3 112</b>	<b>3 331</b>	<b>3 025</b>	<b>2 999</b>	<b>3 186</b>	<b>3 048</b>	<b>4 123</b>	<b>1 968</b>	<b>1 810</b>	<b>2 543</b>	<b>3 689</b>	<b>3 301</b>	<b>3 365</b>	<b>5. Otros Ingresos Tributarios</b>
<b>II. INGRESOS NO TRIBUTARIOS</b>	<b>1 765</b>	<b>1 587</b>	<b>1 702</b>	<b>2 276</b>	<b>1 459</b>	<b>2 183</b>	<b>2 780</b>	<b>2 807</b>	<b>2 609</b>	<b>2 677</b>	<b>3 074</b>	<b>5 353</b>	<b>2 141</b>	<b>2 208</b>	<b>4 035</b>	<b>2 474</b>	<b>1 288</b>	<b>4 631</b>	<b>II. INGRESOS NO TRIBUTARIOS</b>
<b>INGRESOS CORRIENTES (I+II)</b>	<b>38 116</b>	<b>25 484</b>	<b>41 555</b>	<b>35 259</b>	<b>36 973</b>	<b>48 401</b>	<b>52 050</b>	<b>37 996</b>	<b>25 009</b>	<b>38 162</b>	<b>27 442</b>	<b>50 311</b>	<b>38 875</b>	<b>38 821</b>	<b>39 177</b>	<b>34 349</b>	<b>40 832</b>	<b>38 228</b>	<b>INGRESOS CORRIENTES (I+II)</b>

FUENTE: SUNAT.

ELABORACIÓN: BCRP. Sucursal Trujillo. Departamento de Estudios Económicos.

ANEXO 12

ANCASH: DEPÓSITOS Y OBLIGACIONES DEL SISTEMA FINANCIERO <sup>1/</sup>  
(Saldos en miles de nuevos soles)

ENTIDADES FINANCIERAS	2012							2013						ENTIDADES FINANCIERAS
	JUN	JUL	AGO	SET	OCT	NOV	DIC	ENE	FEB	MAR	ABR	MAY	JUN	
<b>I. BANCO DE LA NACIÓN</b>	<b>332 219</b>	<b>674 398</b>	<b>647 252</b>	<b>626 589</b>	<b>651 063</b>	<b>641 409</b>	<b>572 011</b>	<b>553 517</b>	<b>547 278</b>	<b>499 801</b>	<b>484 837</b>	<b>473 822</b>	<b>467 230</b>	<b>I. BANCO DE LA NACIÓN</b>
<b>II. EMPRESAS BANCARIAS</b>	<b>1 018 981</b>	<b>1 027 355</b>	<b>1 018 783</b>	<b>1 032 562</b>	<b>999 242</b>	<b>1 045 754</b>	<b>1 084 689</b>	<b>1 052 594</b>	<b>1 021 062</b>	<b>1 033 664</b>	<b>1 023 226</b>	<b>1 046 873</b>	<b>1 051 915</b>	<b>II. EMPRESAS BANCARIAS</b>
Interbank	96 070	97 182	92 805	89 927	89 079	85 923	83 265	81 898	78 188	79 843	82 872	86 226	89 151	Interbank
Continental	240 733	239 647	234 807	238 771	241 507	253 810	267 295	265 528	257 312	254 989	237 374	254 111	257 850	Continental
Crédito	474 674	479 889	479 601	498 878	459 388	491 198	472 019	461 846	446 600	453 684	457 461	460 981	461 457	Crédito
Scotiabank	136 917	131 118	132 786	128 076	126 137	127 296	165 049	145 701	140 325	143 174	146 147	139 909	137 115	Scotiabank
BanBif	2 387	1 229	3 972	2 889	8 873	5 413	7 001	12 379	13 491	14 104	12 874	18 303	16 340	BanBif
Banco Falabella	512	793	1 353	1 523	1 726	1 861	1 937	1 979	1 953	2 200	2 359	2 581	2 788	Banco Falabella
Mibanco	24 342	25 522	25 666	25 182	24 760	26 235	26 665	27 680	27 829	28 413	27 803	28 972	29 874	Mibanco
Azteca del Perú	9 481	11 039	11 085	11 278	11 505	12 066	12 692	13 193	13 495	13 745	13 916	13 349	13 838	Azteca del Perú
Banco Financiero	33 863	40 936	36 690	36 034	36 256	41 942	48 762	42 388	41 856	43 493	42 399	42 408	43 456	Banco Financiero
Banco Ripley			19	4	10	10	6	2	13	18	20	31	46	Banco Ripley
<b>III. INSTITUCIONES NO BANCARIAS</b>	<b>229 083</b>	<b>233 035</b>	<b>234 562</b>	<b>235 083</b>	<b>237 557</b>	<b>239 811</b>	<b>233 899</b>	<b>235 325</b>	<b>237 877</b>	<b>237 030</b>	<b>233 733</b>	<b>240 464</b>	<b>241 059</b>	<b>III. INSTITUCIONES NO BANCARIAS</b>
Caja Municipal del Santa	146 885	149 479	149 675	149 292	148 228	149 394	147 316	149 512	150 010	149 592	148 039	151 128	151 131	Caja Municipal del Santa
Caja Municipal de Trujillo	17 451	18 179	18 544	18 595	19 153	19 509	20 263	19 670	20 154	19 593	19 272	20 103	20 312	Caja Municipal de Trujillo
Caja Municipal de Piura	1 972	2 226	2 231	2 284	2 328	2 633	2 490	2 646	2 829	2 803	2 855	3 018	3 023	Caja Municipal de Piura
Caja Municipal de Sullana	15 161	16 249	17 032	19 005	22 224	22 242	17 036	15 616	16 389	16 371	17 477	18 833	18 910	Caja Municipal de Sullana
CMCP Lima	1 919	1 875	1 723	1 672	1 426	1 307	1 496	1 482	1 420	1 267	1 321	1 247	1 224	CMCP Lima
Caja Rural Chavín	28 493	28 211	28 694	28 877	29 429	30 218	30 912	32 029	32 318	32 991	30 628	31 216	31 513	Caja Rural Chavín
Financiera Confianza <sup>2/</sup>	4 960	4 401	4 338	4 163	3 833	3 316	3 409	3 499	3 372	3 142	3 150	3 432	3 273	Financiera Confianza <sup>2/</sup>
CREDINKA	2 098	2 069	2 006	672	705	786	735	611	872	983	903	1 207	1 240	CREDINKA
Financiera Edyficar	409	534	441	440	348	350	298	308	309	433	414	467	555	Financiera Edyficar
Crediscotia Financiera	9 735	9 812	9 878	10 085	9 883	10 055	9 946	9 952	10 204	9 855	9 674	9 814	9 879	Crediscotia Financiera
<b>TOTAL</b>	<b>1 580 283</b>	<b>1 934 789</b>	<b>1 900 598</b>	<b>1 894 235</b>	<b>1 887 862</b>	<b>1 926 973</b>	<b>1 890 599</b>	<b>1 841 436</b>	<b>1 806 217</b>	<b>1 770 495</b>	<b>1 741 796</b>	<b>1 761 159</b>	<b>1 760 204</b>	<b>TOTAL</b>
<b>En M/N</b>	<b>1 191 120</b>	<b>1 543 965</b>	<b>1 520 773</b>	<b>1 523 516</b>	<b>1 512 691</b>	<b>1 572 612</b>	<b>1 518 372</b>	<b>1 491 667</b>	<b>1 464 405</b>	<b>1 439 584</b>	<b>1 409 892</b>	<b>1 416 208</b>	<b>1 401 418</b>	<b>En M/N</b>
<b>En M/E</b>	<b>389 163</b>	<b>390 823</b>	<b>379 824</b>	<b>370 718</b>	<b>375 171</b>	<b>354 361</b>	<b>372 227</b>	<b>349 769</b>	<b>341 813</b>	<b>330 911</b>	<b>331 903</b>	<b>344 951</b>	<b>358 785</b>	<b>En M/E</b>

<sup>1/</sup> Cifras Preliminares.

<sup>2/</sup> Caja Rural Nuestra Gente es ahora Financiera Confianza S.A.A. según resolución SBS N°2445-2013

FUENTE: Superintendencia de Banca, Seguros y AFP (SBS).

ELABORACION: BCRP - Sucursal Trujillo. Departamento de Estudios Económicos .

ANEXO 13

ANCASH: CRÉDITO DEL SISTEMA FINANCIERO AL SECTOR PRIVADO <sup>1/</sup>  
(En miles de nuevos Soles)

ENTIDADES FINANCIERAS	2012							2013						ENTIDADES FINANCIERAS
	JUN	JUL	AGO	SET	OCT	NOV	DIC	ENE	FEB	MAR	ABR	MAY	JUN	
<b>I. BANCO DE LA NACIÓN</b>	<b>91 914</b>	<b>92 582</b>	<b>93 775</b>	<b>94 369</b>	<b>95 141</b>	<b>95 529</b>	<b>95 456</b>	<b>96 227</b>	<b>97 311</b>	<b>98 518</b>	<b>101 576</b>	<b>103 568</b>	<b>104 394</b>	<b>I. BANCO DE LA NACIÓN</b>
<b>II. EMPRESAS BANCARIAS</b>	<b>1 488 426</b>	<b>1 525 089</b>	<b>1 457 193</b>	<b>1 488 967</b>	<b>1 490 105</b>	<b>1 510 594</b>	<b>1 516 424</b>	<b>1 508 426</b>	<b>1 522 072</b>	<b>1 561 269</b>	<b>1 608 550</b>	<b>1 670 111</b>	<b>1 716 710</b>	<b>II. EMPRESAS BANCARIAS</b>
Interbank	153 774	155 633	158 970	174 596	164 714	167 191	167 397	168 783	169 915	170 938	182 454	184 672	188 632	Interbank
Continental	323 956	306 079	318 102	323 779	327 828	324 701	329 226	315 991	311 571	317 010	330 184	351 865	362 079	Continental
Crédito	555 362	608 523	572 448	572 857	572 610	580 127	572 690	573 093	569 310	594 219	604 981	629 206	648 694	Crédito
Scotiabank	219 403	215 556	163 715	169 645	172 159	181 808	186 972	192 113	208 009	214 716	222 989	234 145	244 224	Scotiabank
Agrobanco									758	1 167	2 176	2 439	2 963	Agrobanco
Banbif	80	79	79	130	116	177	237	244	340	289	566	524	628	Banbif
Banco Falabella	3 112	4 216	5 623	6 641	7 674	8 480	9 923	10 059	10 333	10 681	10 900	11 266	11 496	Banco Falabella
Mibanco	118 216	119 104	119 954	121 390	122 884	126 084	126 349	123 441	125 899	125 323	124 729	124 303	124 071	Mibanco
Azteca del Perú	15 184	15 320	15 729	16 144	16 618	17 020	17 799	17 839	17 975	18 193	18 522	18 915	18 791	Azteca del Perú
Banco Financiero	99 339	100 579	102 574	103 741	105 372	104 744	105 421	106 376	107 398	108 092	110 306	111 900	114 116	Banco Financiero
Banco Cencosud <sup>2/</sup>				44	130	262	410	485	564	641	742	876	1 015	Banco Cencosud <sup>2/</sup>
Ripley								1	-	-	1	-	1	Ripley
<b>III. INSTITUCIONES NO BANCARIAS</b>	<b>556 419</b>	<b>558 455</b>	<b>560 969</b>	<b>568 705</b>	<b>573 578</b>	<b>585 315</b>	<b>584 030</b>	<b>580 373</b>	<b>581 397</b>	<b>574 735</b>	<b>572 949</b>	<b>576 172</b>	<b>580 134</b>	<b>III. INSTITUCIONES NO BANCARIAS</b>
Caja Municipal del Santa	110 497	110 132	109 748	110 986	110 378	112 026	110 294	107 328	107 878	106 072	102 893	105 211	105 223	Caja Municipal del Santa
Caja Municipal de Trujillo	87 948	88 540	88 898	89 581	89 735	90 918	91 043	93 083	94 803	93 420	92 265	89 991	90 424	Caja Municipal de Trujillo
Caja Municipal de Plura	20 163	20 400	20 663	20 959	20 730	20 586	20 083	19 791	20 369	20 629	20 469	20 513	22 821	Caja Municipal de Plura
Caja Municipal Sullana	31 813	32 731	33 430	34 136	35 329	36 668	35 996	36 242	36 344	35 683	36 186	34 775	34 932	Caja Municipal Sullana
CMCP Lima	7 279	7 229	6 950	6 907	7 235	7 358	7 344	7 533	7 849	7 623	7 785	8 045	7 777	CMCP Lima
Caja Rural Chavín	35 641	34 931	34 840	35 162	34 753	34 392	32 959	32 316	31 774	31 063	30 183	29 510	28 093	Caja Rural Chavín
Financiera Confianza <sup>5/</sup>	17 907	18 227	18 359	18 613	18 135	18 529	18 579	18 640	19 459	19 581	20 064	20 240	20 719	Financiera Confianza <sup>5/</sup>
Caja Señor de Luren	16 327	16 510	16 685	17 216	18 320	19 041	19 640	18 851	18 173	17 194	16 894	17 402	17 557	Caja Señor de Luren
CREDEINKA	3 516	3 193	2 876	2 761	2 629	2 698	2 737	2 773	2 912	3 062	3 384	3 356	3 365	CREDEINKA
Edpyme Marcimex S.A. <sup>3/</sup>	2 323	2 451	2 467	1 684	1 769	2 096	2 490	2 580	2 693	1 859	1 630	1 519	1 361	Edpyme Marcimex S.A. <sup>3/</sup>
Edpyme Credivision	842	830	862	771	747	724	787	773	738	751	653	619	595	Edpyme Credivision
Inversiones La Cruz <sup>4/</sup>	3 178	2 825	2 855	2 806	2 934	3 155	3 151	3 134	3 282	3 380	3 476	3 430	3 528	Inversiones La Cruz <sup>4/</sup>
Financiera Edyficar	122 260	125 206	127 540	131 848	135 836	141 473	144 373	146 853	150 794	153 385	157 896	162 178	164 874	Financiera Edyficar
Financiera TFC S.A.	2 676	2 755	2 777	2 777	2 772	2 768	2 793	2 684	-	-	-	-	-	Financiera TFC S.A.
Compartamos Financiera												870	1 169	Compartamos Financiera
Crediscotia Financiera	87 034	85 421	85 044	85 521	85 208	85 587	83 654	79 645	75 980	72 060	68 668	66 634	64 945	Crediscotia Financiera
Financiera Uno										274	704	1 290	1 814	Financiera Uno
Financiera Efectiva	7 015	7 075	6 975	6 976	7 066	7 299	8 107	8 146	8 349	8 701	9 324	10 587	10 936	Financiera Efectiva
<b>TOTAL</b>	<b>2 136 759</b>	<b>2 176 126</b>	<b>2 111 936</b>	<b>2 152 041</b>	<b>2 158 824</b>	<b>2 191 438</b>	<b>2 195 910</b>	<b>2 185 026</b>	<b>2 200 780</b>	<b>2 234 521</b>	<b>2 283 075</b>	<b>2 349 851</b>	<b>2 401 238</b>	<b>TOTAL</b>
En M/N	1 594 877	1 607 967	1 577 285	1 607 984	1 623 599	1 658 351	1 667 431	1 674 073	1 692 826	1 722 636	1 748 713	1 777 003	1 798 843	En M/N
En M/E	541 882	568 159	534 651	544 057	535 225	533 087	528 479	510 953	507 953	511 885	534 362	572 848	602 395	En M/E

1/ Cifras Preliminares.

2/ Inicio operaciones en Setiembre 2012.

3/ Cambio de denominación social de la EDPYME Pronegocios S.A. por EDPYME Marcimex S.A.

4/ Ingresa la Edpyme Inversiones La Cruz (Mayo 2012)

5/ Caja Rural Nuestra Gente es ahora Financiera Confianza S.A.A. según resolución SBS N°2445-2013

FUENTE: Superintendencia de Banca, Seguros y AFP (SBS).

ELABORACION: BCRP, Sucursal Trujillo. Departamento de Estudios Económicos.



ANEXO 14

ANCASH: CARTERA PESADA DEL SISTEMA FINANCIERO <sup>1/</sup>  
(En porcentajes)

ENTIDADES FINANCIERAS	2012							2013						ENTIDADES FINANCIERAS
	JUN	JUL	AGO	SET	OCT	NOV	DIC	ENE	FEB	MAR	ABR	MAY	JUN	
<b>A. BANCO DE LA NACIÓN</b>	0,7	0,8	0,7	0,8	0,8	0,9	0,9	0,9	0,9	0,9	0,9	0,8	0,8	<b>A. BANCO DE LA NACIÓN</b>
<b>B. EMPRESAS BANCARIAS</b>	2,2	2,3	2,3	2,6	2,5	2,5	2,7	2,7	2,8	3,1	3,3	3,5	3,6	<b>B. EMPRESAS BANCARIAS</b>
<b>C. INSTITUCIONES NO BANCARIAS</b>	7,6	8,0	8,1	8,3	8,3	8,4	8,3	8,0	8,7	8,8	9,4	9,4	9,8	<b>C. INSTITUCIONES NO BANCARIAS</b>
Cajas municipales	10,5	11,1	11,3	11,4	11,5	11,5	11,3	11,0	11,8	12,1	13,0	13,2	13,3	Cajas municipales
Cajas rurales de ahorro y crédito	8,6	8,8	8,9	9,4	9,4	8,8	8,5	7,6	8,1	8,6	8,9	9,2	13,1	Cajas rurales de ahorro y crédito
Edpymes	11,2	9,3	10,8	10,8	8,0	8,1	8,2	7,1	6,1	7,3	9,8	8,4	9,5	Edpymes
Financieras	3,9	4,0	4,1	4,4	4,2	4,9	4,8	4,8	5,4	5,3	5,7	5,7	5,6	Financieras
<b>TOTAL</b>	<b>3,4</b>	<b>3,6</b>	<b>3,7</b>	<b>4,0</b>	<b>3,9</b>	<b>4,0</b>	<b>4,0</b>	<b>4,0</b>	<b>4,2</b>	<b>4,5</b>	<b>4,8</b>	<b>4,9</b>	<b>5,0</b>	<b>TOTAL</b>

1/ Cifras preliminares.

FUENTE: Superintendencia de Banca, Seguros y AFP (SBS).

ELABORACION: BCRP - Sucursal Trujillo. Departamento de Estudios Económicos .

ANEXO 15

ANCASH: CREDITO A LA MICROEMPRESA <sup>1/</sup>  
(Saldos en miles de nuevos soles)

INSTITUCIONES	2012							2013						INSTITUCIONES
	JUN	JUL	AGO	SET	OCT	NOV	DIC	ENE	FEB	MAR	ABR	MAY	JUN	
<b>Instituciones financieras</b>	<b>244 484</b>	<b>245 776</b>	<b>243 842</b>	<b>247 858</b>	<b>246 781</b>	<b>250 152</b>	<b>248 299</b>	<b>243 318</b>	<b>241 867</b>	<b>237 749</b>	<b>238 078</b>	<b>234 859</b>	<b>234 851</b>	<b>Instituciones financieras</b>
Bancos	52 767	53 444	53 373	54 637	53 690	52 620	52 204	52 049	54 045	53 802	51 940	49 577	49 553	Bancos
Cajas municipales	61 881	62 900	62 312	63 399	63 126	64 743	63 954	63 657	61 037	59 244	58 904	58 872	59 444	Cajas municipales
Cajas rurales	35 574	35 350	34 195	34 756	33 787	34 200	33 666	30 536	30 614	29 617	30 976	20 790	20 196	Cajas rurales
Edpymes	1 781	1 650	1 634	1 486	1 653	1 520	1 567	1 623	1 654	1 660	1 659	1 619	1 688	Edpymes
Financieras	92 481	92 431	92 329	93 579	94 524	97 069	96 908	95 453	94 517	93 426	94 599	104 000	103 969	Financieras
<b>Instituciones no financieras</b>	<b>400</b>	<b>389</b>	<b>390</b>	<b>377</b>	<b>387</b>	<b>380</b>	<b>383</b>	<b>378</b>	<b>392</b>	<b>379</b>	<b>390</b>	<b>425</b>	<b>405</b>	<b>Instituciones no financieras</b>
IDER César Vallejo	400	389	390	377	387	380	383	378	392	379	390	425	405	IDER César Vallejo
<b>TOTAL</b>	<b>244 885</b>	<b>246 165</b>	<b>244 232</b>	<b>248 235</b>	<b>247 168</b>	<b>250 532</b>	<b>248 682</b>	<b>243 696</b>	<b>242 259</b>	<b>238 128</b>	<b>238 468</b>	<b>235 283</b>	<b>235 257</b>	<b>TOTAL</b>

<sup>1/</sup> Cifras preliminares

FUENTE: Superintendencia de Banca, Seguros y AFP (SBS) - Instituciones Financieras

ELABORACIÓN: BCRP - Sucursal Trujillo. Departamento de Estudios Económicos

## VIII. FICHA TÉCNICA:

### Metodología del Cálculo del Indicador de Actividad Económica Regional de Ancash

El Indicador de Actividad Económica Regional es un indicador parcial de corto plazo, que busca medir el desenvolvimiento de la economía regional, a partir de la evolución de la actividad de los principales sectores. Los sectores considerados representan el 69,6 por ciento del Valor Agregado Bruto del departamento, publicado por el INEI.

La variación interanual del Indicador Regional se obtiene mediante la agregación ponderada de la variación de los índices sectoriales, utilizando como factor de ponderación la estructura porcentual anual del año 2007, elaborado por el INEI.

$$\text{Indicador Regional} = \sum_{i=1}^n I_{\text{sector } i(t)} * w_i$$

$I_i$  = Índice del sector  $i$  en el período (mes)  $t$   
 $n$  = Número de sectores que componen el índice  
 $w_i$  = Peso relativo ponderado del sector  $i$  en base a su contribución al PBI departamental 2007.

Los sectores que incluye el Indicador Regional son: agropecuario, pesca, minería, manufactura, electricidad y agua, construcción, servicios gubernamentales y servicios financieros.

El índice de los sectores agropecuario, pesca, minería, manufactura, electricidad y agua, se calcula en base al Valor Bruto de Producción, de la siguiente manera:

$$\text{Índice sector } i = \left[ \frac{VBP_{it}}{VBP_i \text{ prom. 2007}} \right] \times 100$$

en donde:

$i$  = Sector analizado

$VBP_{it}$  = Valor Bruto de la Producción del sector  $i$  del mes  $t$  a precios de 1994.

$VBP_{i \text{ prom } 2007}$  = Valor Bruto de Producción promedio 2007 del sector  $i$  a precios de 1994.

#### Características del procedimiento:

- a) La clasificación de los sectores productivos se basa en la Clasificación Industrial Internacional Uniforme (CIIU-Revisión 3).
- b) Las fuentes de la información sectorial son:
  - Para los sectores agropecuarios, pesca, minería, los respectivos ministerios sectoriales.
  - Para el sector manufactura, son dos las fuentes: el Ministerio de la Producción (Oficina General de Tecnología de la Información y Estadística) que elabora estadísticas de producción industrial de productos pesqueros (harina, aceite, conservas, etc.); y encuestas directas aplicadas a empresas representativas de las principales ramas industriales.
  - Para el sector electricidad y agua, las fuentes son el Ministerio de Energía y Minas (MINEM), la empresa de Servicio de Agua Potable y Alcantarillado de Chimbote (SEDACHIMBOTE S.A.) y la EPS Chavín S.A.
  - Para el sector construcción, la fuente es la empresa Cementos Pacasmayo S.A.A.
  - Para los sectores servicios gubernamentales y servicios financieros, las fuentes son el Ministerio de Economía y Finanzas (Sistema Integrado de Administración Financiera del Sector Público SIAF-SP) y la Superintendencia de Banca, Seguros y AFP, respectivamente.

- c) El valor bruto de producción (VBP) de los sectores agropecuarios, pesca, minería, electricidad y agua, se obtiene de la aplicación de los precios del año base (1994), a los volúmenes de producción de los sectores respectivos. Los precios del año base, son los utilizados por la Dirección Nacional de Cuentas Nacionales del INEI.
- d) El VBP del sector construcción se estima de manera indirecta y se utiliza como información básica los despachos de cemento y la venta de concreto.
- e) El VBP del sector servicios gubernamentales se calcula a partir del gasto en *Remuneraciones* y la adquisición de *Bienes y Servicios* del Gobierno Regional, que se deflactan a precios del año 1994 utilizando el IPC e IPM, respectivamente.
- f) El VBP del sector Servicios Financieros se calcula a partir de la sumatoria de los saldos de intermediación (créditos directos y depósitos) de las instituciones financieras que operan en el departamento, deflactados a precios de 1994, utilizando el IPC.

**Estructura del Indicador de Actividad Económica Regional**

Sector	Pond. (%) 2007
Agropecuario	5.9
Pesca	1.8
Minería	30.2
Manufactura	14.7
Electricidad y Agua	3.4
Construcción	5.7
Servicios Gubernamentales	6.1
Servicios Financieros	1.8
<b>TOTAL</b>	<b>69.6</b>

**Nota:** Para el sector Servicios Financieros, se considera el peso del sector en el VAB nacional (1,8 por ciento).