



BANCO CENTRAL DE RESERVA DEL PERÚ

SUCURSAL TRUJILLO

**SÍNTESIS ECONÓMICA ANCASH
MAYO 2013¹**

DEPARTAMENTO ESTUDIOS ECONÓMICOS

¹ En la elaboración de este informe participaron: Alejandro Inga, Alfredo Miranda e Iván Cosavalente.

CONTENIDO

RESEÑA INTRODUCTORIA.....	2
I. ACTIVIDAD PRODUCTIVA.....	3
1.1. Producción.....	3
1.1.1. Producción Agropecuaria.....	4
1.1.2. Producción Pesquera.....	6
1.1.3. Producción Minera.....	7
1.1.4. Producción Manufacturera.....	8
1.1.5. Construcción.....	10
1.1.6. Electricidad y Agua.....	10
II. ASPECTOS LABORALES.....	11
2.1. Afiliaciones al Sistema Privado de Pensiones.....	11
III. INFLACIÓN.....	11
3.1. Inflación.....	11
IV. SECTOR EXTERNO.....	14
4.1. Exportaciones.....	14
4.2. Importaciones.....	16
V. FINANZAS PÚBLICAS.....	16
5.1. Gobierno Central.....	16
5.2. Gobierno Regional.....	17
5.3. Gobiernos Locales.....	17
5.4. Inversión Pública.....	18
VI. MONEDA Y CRÉDITO.....	20
6.1. Depósitos del Sistema Financiero.....	20
6.2. Crédito del Sistema Financiero.....	22
6.3. Crédito a la Microempresa.....	24
VII. INFORMACIÓN ESTADÍSTICA.....	25
Anexo 1. Producción Agropecuaria.....	26
Anexo 2. Producción Pesquera.....	27
Anexo 3. Producción Minera.....	28
Anexo 4. Producción Manufacturera (Índice 1994 = 100).....	29
Anexo 5. Producción Manufacturera (Variaciones Porcentuales).....	30
Anexo 6. Exportaciones FOB por Tipo de Producto.....	31
Anexo 7. Exportaciones FOB de Productos Tradicionales.....	32
Anexo 8. Exportaciones FOB de Productos No Tradicionales.....	33
Anexo 9. Exportaciones FOB por Bloque Económico.....	34
Anexo 10. Importaciones FOB por el Puerto de Chimbote.....	35
Anexo 11. Ingresos Corrientes del Gobierno Central.....	36
Anexo 12. Depósitos y Obligaciones del Sistema Financiero.....	37
Anexo 13. Crédito del Sistema Financiero al Sector Privado.....	38
Anexo 14. Cartera Pesada en el Sistema Financiero.....	39
VIII FICHA TÉCNICA: Indicador Mensual de Actividad Económica.....	40

DIRECCIÓN EN INTERNET

<http://www.bcrp.gob.pe>

RESEÑA INTRODUCTORIA

Entre enero y mayo, el desempeño de la economía de Ancash medido a través del **Indicador de Actividad Económica Regional**, disminuyó 1,5 por ciento, en términos interanuales, por la menor producción de los sectores pesca (-28,3 por ciento), manufactura (-11,1 por ciento), electricidad y agua (-3,2 por ciento) y minería (-1,5 por ciento).

Por su parte, algunos **indicadores de consumo privado**, como venta de automóviles nuevos familiares y crédito a persona naturales, aumentaron en mayo, 230 por ciento y 14,6 por ciento, respectivamente.

El **Índice de Precios al Consumidor (IPC)** aumentó en mayo 0,16 por ciento, en la ciudad de **Huaraz**, pero disminuyó 0,04 por ciento, en la ciudad de **Chimbote**.

Las **exportaciones** alcanzaron en mayo un valor FOB de US\$ 322,8 millones, 23,1 por ciento menos de lo registrado en

similar mes del año anterior. Las exportaciones tradicionales y las no tradicionales presentaron un descenso de 22,3 y 43,9 por ciento respectivamente.

Las **importaciones** efectuadas por el puerto de Chimbote sumaron en mayo US\$ 35,3 millones; 93,8 por ciento por encima de lo importado en igual mes del pasado año.

En el **aspecto fiscal**, el **Gobierno Central** recaudó en mayo S/. 40,8 millones, 7,8 por ciento más, en términos reales, frente a igual mes de 2012. Por su parte, el gasto de los **Gobiernos Locales** (S/. 100,4 millones) y del **Gobierno Regional** (S/. 100,1 millones) aumentaron en 9,1 por ciento y 1,1 por ciento, respectivamente.

En el sistema financiero, los **depósitos** (S/. 1 761,2 millones) disminuyeron 12,4 por ciento, mientras que el **crédito** (S/. 2 349,9 millones) aumentó 9 por ciento, respecto a mayo del pasado año.

I. ACTIVIDAD PRODUCTIVA

1.1. Producción

Entre enero y mayo, el **Indicador de Actividad Económica Regional** registró una caída interanual de 1,5 por ciento. El descenso se sustentó en la menor producción pesquera (-28,3 por ciento), manufactura (-11,1 por ciento), electricidad

y agua (-3,2 por ciento) y minería (-1,5 por ciento). Atenuó la caída, la expansión en servicios gubernamentales (10,3 por ciento), construcción (4,9 por ciento), agropecuario (3,9 por ciento) y servicios financieros (2,2 por ciento).

CUADRO N° 1
INDICADOR DE ACTIVIDAD ECONÓMICA REGIONAL ^{1/ 2/}
(Variación porcentual respecto a similar periodo del año anterior)

SECTOR	PONDERACIÓN 3/	ENERO - MAYO 2013	
		Var.%	Contribución 4/
Agropecuario	5,9	3,9	0,2
Agrícola		4,2	
Pecuario		3,4	
Pesca	1,8	-28,3	-0,5
Minería	30,2	-1,5	-0,5
Manufactura	14,7	-11,1	-1,6
Primaria		-23,3	
No primaria		4,2	
Construcción	5,7	4,9	0,3
Electricidad y agua	3,4	-3,2	-0,1
Servicios gubernamentales	6,1	10,3	0,6
Servicios financieros	1,8	2,2	0,0
TOTAL	69,6	-1,5	-1,5

1/ Es un Indicador parcial de la actividad económica de la región que alcanza una cobertura de 69,6 por ciento del valor agregado bruto de la producción regional según cifras del INEI.

2/ Actualizado con información al 22 de julio de 2013.

3/ Considera la estructura productiva de la región para el año 2007 según cifras del INEI. En el caso de los servicios financieros se considera como ponderación el promedio nacional para dicho año (1,8 por ciento).

4/ En puntos porcentuales.

FUENTE: MINAG, Dirección Regional de la Producción, PRODUCE, MINEM, Seda Chimbote, EPS Chavín, MEF, SBS y Empresas.

ELABORACIÓN: BCRP, Sucursal Trujillo. Departamento de Estudios Económicos.

Por su parte, algunos **indicadores de consumo privado** continuaron en mayo mostrando resultados positivos.

El **crédito personal** creció 14,6 por ciento interanual, en términos reales, en donde el crédito hipotecario y de consumo aumentó 15,8 por ciento y 14,3 por ciento, respectivamente.

Por su parte, las ventas de **automóviles nuevos familiares** (autos - station wagon, van familiar multipropósito y camionetas SUV) aumentaron en mayo 230 por ciento, frente a igual mes del pasado año. Entre enero y mayo, las ventas acumularon un total de 1186 unidades, 145,5 por ciento, por encima de igual periodo de 2012.

² Ver nota metodológica de la elaboración del Indicador de Actividad Económica Regional en la sección VIII (Pág. 40).

GRÁFICO N° 1
Crédito a Personas Naturales ^{1/2/}
(Var.% real anual)

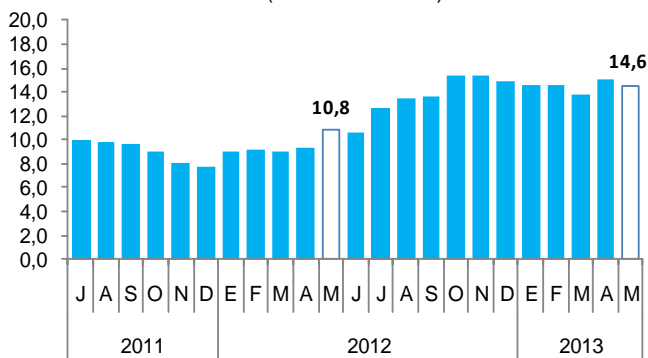

1/ Comprende crédito de consumo e hipotecario.

2/ Incluye personas jurídicas sin fines de lucro.

FUENTE: SBS

GRÁFICO N° 2
Venta de automóviles ligeros nuevos familiares
(Var.% anual de unidades)

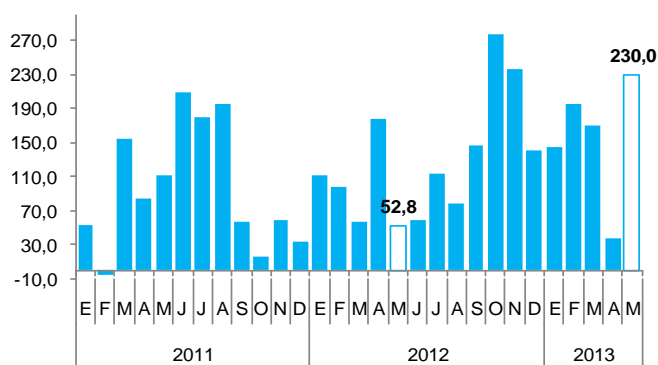

FUENTE: ARAPER.

1.1.1. Producción Agropecuaria

La producción agropecuaria decreció en mayo 1,5 por ciento, respecto a igual mes del 2012, influenciado por la menor actividad agrícola (-4,7 por ciento). La actividad pecuaria, por el contrario, aumentó 4,4 por ciento.

Entre enero y mayo, la producción agropecuaria acumuló una expansión de 3,9 por ciento, superior al crecimiento en igual periodo del año anterior. La actividad agrícola y pecuaria aumentó en 4,2 por ciento y 3,4 por ciento, respectivamente.

CUADRO N° 2
VALOR BRUTO DE LA PRODUCCIÓN AGROPECUARIA ^{1/}
(Variación real ^{2/})

	MAYO		ENERO - MAYO	
	2012	2013	2012	2013
Subsector agrícola	7,8	-4,7	5,0	4,2
Subsector pecuario	-8,2	4,4	0,1	3,4
Sector Agropecuario	1,6	-1,5	3,0	3,9

^{1/} Cifras preliminares

^{2/} Respecto al mismo mes o periodo del año anterior.

FUENTE: MINAG

ELABORACIÓN: BCRP, Sucursal Trujillo, Dpto. de Estudios Económicos.

Subsector agrícola

El descenso agrícola se sustentó en los cultivos con destino al mercado interno, cuya producción en conjunto decreció 8,2 por ciento, principalmente, arroz (-24,3 por ciento), papa (-9,3 por ciento) y frijol grano seco (-8,3 por ciento). Por su parte, los

cultivos con destino a la agroindustria y exportación, aumentaron su producción en 5,8 por ciento, básicamente, palta (39,7 por ciento), maíz amarillo duro (20 por ciento) y caña de azúcar (12,1 por ciento).

CUADRO N° 3
PRODUCCIÓN PRINCIPALES PRODUCTOS AGRÍCOLAS 1/
(T.m.)

CULTIVOS	MAYO			ENERO - MAYO		
	2012	2013	Var%	2012	2013	Var%
EXPORTACION y AGROINDUSTRIA			5,8			-3,2
Caña de azúcar	70 232	78 740	12,1	322 491	367 731	14,0
Maíz amarillo duro	2 536	3 043	20,0	19 632	22 239	13,3
Espárrago	1 555	1 189	-23,5	6 957	5 915	-15,0
Palta	775	1 082	39,7	3 957	4 609	16,5
Algodón rama	52	0	-100,0	9 218	6 029	-34,6
MERCADO INTERNO			-8,2			8,5
Papa	20 009	18 140	-9,3	88 339	91 093	3,1
Alfalfa	19 202	20 210	5,3	95 544	99 114	3,7
Maíz choclo	8 723	9 643	10,5	28 488	36 601	28,5
Arroz	9 380	7 100	-24,3	28 920	38 240	32,2
Trigo	0	0	-	0	0	-
Maíz amiláceo	1 475	2 370	60,6	2 576	4 155	61,3
Camote	1 019	1 200	17,8	5 632	6 855	21,7
Cebada	0	0	-	0	0	-
Mango	1 785	0	-100,0	9 701	8 008	-17,5
Zapallo	938	887	-5,4	4 226	4 106	-2,8
Frijol grano seco	204	187	-8,3	491	217	-55,9
Arveja grano seco	0	0	-	0	0	-
TOTAL			-4,7			4,2

1/ Cifras preliminares.

FUENTE: MINAG.

ELABORACIÓN: BCRP, Sucursal Tujillo. Departamento de Estudios Económicos.

GRÁFICO N° 3
PARTICIPACIÓN EN EL VBP AGRÍCOLA
(Enero - Mayo 2013)

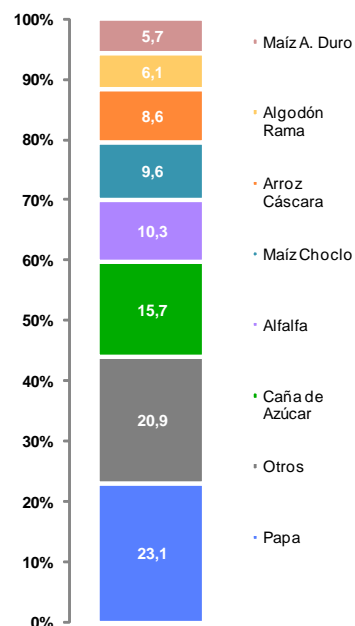

En lo que respecta a **precios en chacra** de los principales cultivos, aumentó en mayo, para la papa (115,3 por

ciento) y disminuyó para el maíz amarillo duro (-1,3 por ciento).

CUADRO N° 4
PRECIO CHACRA DE PRINCIPALES CULTIVOS^{1/}
(Nuevos soles por Kg.)

CULTIVOS	MAYO			ENERO - MAYO		
	2012	2013	Var. %	2012	2013	Var. %
Algodón	2,72	2/	-	2,74	2,70	-1,6
Maíz amarillo duro	0,90	0,89	-1,3	0,83	0,89	7,0
Papa	0,73	1,58	115,3	0,77	1,00	30,5

1/ Cifras preliminares.

2/ No se registró producción en el mes.

FUENTE: Dirección Regional de Agricultura - Ancash.

ELABORACIÓN: BCRP, Sucursal Tujillo.

En cuanto al avance de las siembras, correspondiente a la actual campaña agrícola (2012/2013), se ha sembrado hasta mayo un total de 88,1 mil hectáreas, 0,4 por ciento más de lo instalado

en igual periodo de la anterior campaña (87,7 mil has.). El aumento se ha generado, en los cultivos de arroz (33,5 por ciento), maíz amiláceo (7,2 por ciento), trigo (4,9 por ciento) y cebada (2,3 por ciento).

**CUADRO N° 5
SUPERFICIE SEMBRADA ^{1/}
(Has.)**

CULTIVOS	MAYO		CAMPAÑA AGRICOLA ^{2/}	
	2012	2013	2011/2012	2012/2013
CULTIVOS TRANSITORIOS	2 754	3 453	86 588	87 391
Algodón	30	0	95	0
Arroz	0	0	3 626	4 840
Cebada	0	0	10 703	10 948
Frijol G.S	40	88	1 381	1 254
Maíz amarillo duro	1 599	2 329	12 587	11 737
Maíz amiláceo	19	27	9 832	10 542
Papa	132	288	10 203	10 122
Trigo	0	0	18 260	19 161
Otros	934	721	19 901	18 787
CULTIVOS PERMANENTES	66	102	1 139	715
Caña de azúcar	66	102	1 139	715
Total	2 820	3 555	87 727	88 106

^{1/} Cifras preliminares.

^{2/} De agosto a mayo.

FUENTE: Gerencia Regional de Agricultura- Ancash.

ELABORACIÓN: BCRP, Sucursal Trujillo. Departamento de Estudios Económicos.

Subsector pecuario

La producción pecuaria creció en mayo 4,4 por ciento, respecto a similar mes del 2012, y se sustentó en la mayor producción de carne de ave (7,4 por ciento), carne de vacuno (3,3 por ciento), huevo (2,2

por ciento) y carne de ovino (0,5 por ciento).

Durante los cinco primeros meses del año, la producción pecuaria acumuló un crecimiento de 3,4 por ciento, comparado con igual periodo del año anterior.

**CUADRO N° 6
PRODUCCIÓN PECUARIA ^{1/}
(T.m.)**

	MAYO			ENERO - MAYO		
	2012	2013	Var. %	2012	2013	Var. %
			4,4			3,4
Carne de ave ^{2/}	2 207	2 370	7,4	12 363	13 241	7,1
Carne de ovino ^{2/}	101	102	0,5	511	508	-0,4
Carne de porcino ^{2/}	99	98	-1,1	493	488	-1,0
Carne de vacuno ^{2/}	669	691	3,3	3 360	3 396	1,1
Huevo	226	231	2,2	1 289	1 130	-12,4
Leche	1 512	1 417	-6,2	7 520	7 327	-2,6

^{1/} Cifras preliminares.

^{2/} Peso neto.

FUENTE: MINAG.

ELABORACIÓN: BCRP, Sucursal Trujillo. Departamento de Estudios Económicos.

**GRÁFICO N° 4
PARTICIPACIÓN EN EL VBP PECUARIO
(Enero - Mayo 2013)**

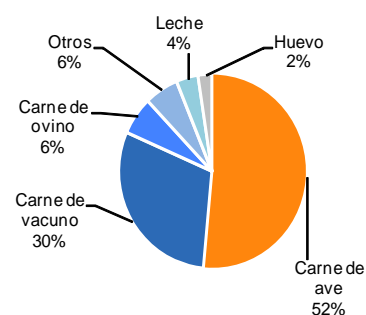

1.1.2. Producción Pesquera

La actividad pesquera creció en mayo 19,1 por ciento, en términos interanuales, luego de haber registrado, en el primer cuatrimestre, una caída de 41,3 por ciento. El avance se sustenta en el mayor desembarque para consumo humano directo,

particularmente, para la elaboración de conservas (180,3 por ciento) y congelados (58,1 por ciento), a diferencia de la pesca para la venta en estado fresco, que disminuyó 54,6 por ciento, siendo el cuarto mes consecutivo que registra menor

desembarque. Por su parte, la pesca industrial de anchoveta para la elaboración de harina y aceite aumentó 7,3 por ciento interanual, sumando dinamismo al sector.

No obstante el avance del mes, el sector acumuló, en los cinco primeros meses del año, una caída de 28,3 por ciento, frente a igual periodo del 2012 por el menor desembarque de especies para consumo humano directo (-40,2 por ciento). La pesca

industrial (anchoveta), por el contrario, aumentó 9,4 por ciento.

Con relación a la temperatura superficial del mar (TSM), frente al litoral del puerto de Chimbote, medida por IMARPE, registró en mayo un nivel promedio de 18,6 °C, inferior en 1,4 °C al nivel histórico normal (20°C).

**CUADRO N° 7
PRODUCCIÓN PESQUERA ^{1/}
(T.m.)**

	MAYO			ENERO - MAYO		
	2012	2013	Var. % ^{2/}	2012	2013	Var. % ^{2/}
Consumo Humano Directo	4 341	7 074	63,9	76 529	47 437	-40,2
. Desembarque Fresco	1 556	706	-54,6	6 259	3 826	-38,9
. Desembarque Congelado	1 178	1 863	58,1	24 809	17 577	-29,2
. Desembarque Conserva	1 607	4 505	180,3	45 461	26 034	-42,7
Consumo Humano Indirecto	261 936	281 066	7,3	367 474	401 896	9,4
. Anchoveta	261 936	281 066	7,3	367 474	401 896	9,4
. Otras Especies	0	0	-	0	0	-
TOTAL			19,1			-28,3

^{1/} Cifras preliminares.

^{2/} Variación en valores reales.

^{3/} Variación mayor a 1000 por ciento

FUENTE: Ministerio de la Producción, IMARPE - Chimbote

1.1.3 Producción minera

La actividad minera creció en mayo 12,5 por ciento, por la mayor producción de plomo (112,3 por ciento), zinc (51,4 por ciento) y plata (31,7 por ciento), principalmente. Atenuó la expansión, la caída en oro (-12,8 por ciento) y cobre (-1,2 por ciento), principalmente.

Entre enero y mayo, la producción minera se contrajo 1,5 por ciento, por el descenso en molibdeno (-32,4 por ciento) y cobre (-10,8 por ciento), en la empresa Antamina; y oro, en la empresa Barrick.

**CUADRO N° 8
PRODUCCIÓN MINERA ^{1/}**

	MAYO			ENERO - MAYO		
	2012	2013	Var. % ^{2/}	2012	2013	Var. % ^{2/}
MINERÍA METÁLICA			12,5			-1,5
Cobre (T.M.F.)	38 136	37 688	-1,2	170 557	152 070	-10,8
Molibdeno (T.M.F.)	578	304	-47,5	2 457	1 660	-32,4
Oro (Onzas troy)	10 276	8 957	-12,8	51 993	36 862	-29,1
Plata (Onzas troy)	1 399 005	1 841 976	31,7	7 349 225	7 866 944	7,0
Plomo (T.M.F.)	885	1 880	112,3	7 085	8 493	19,9
Zinc (T.M.F.)	26 336	39 862	51,4	142 667	174 234	22,1

^{1/} Cifras preliminares.

^{2/} Variación en términos reales.

FUENTE: MINEM.

ELABORACIÓN: BCRP, Sucursal Trujillo. Departamento de Estudios Económicos.

GRÁFICO N° 5
EVOLUCIÓN DE LA PRODUCCIÓN MINERA
(Variación porcentual interanual)

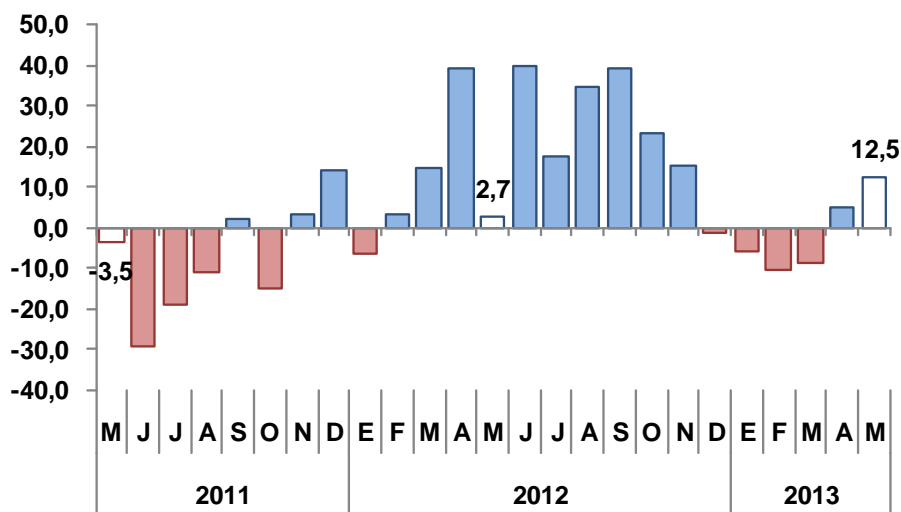

Fuente: MINEM.
Elaboración: BCRP, Sucursal Trujillo, Departamento de Estudios Económicos.

1.1.4 Producción Manufacturera

La manufactura mejoró su desempeño en mayo al crecer 8,4 por ciento, respecto a igual mes de 2012, después de haber registrado, en los dos meses previos, caídas de dos dígitos. El avance se sustenta en los subsectores no primario y primario, con expansiones de 15,3 por ciento y 4,2 por ciento, respectivamente.

Sin embargo, entre enero y mayo, el sector acumuló una caída de 11,1 por ciento, en términos interanuales, básicamente, por menor actividad de la industria procesadora de recursos primarios (-23,3 por ciento). La manufactura no primaria, por el contrario, se expandió 4,2 por ciento, atenuando el descenso del sector.

CUADRO N° 9
VALOR BRUTO PRODUCCIÓN MANUFACTURERA ^{1/}
(Variación real) ^{2/}

	MAYO		ENERO - MAYO	
	2012	2013	2012	2013
Manufactura Primaria	15,7	4,2	-19,6	-23,3
Manufactura no Primaria	2,5	15,3	15,9	4,2
Total Sector	10,4	8,4	-7,0	-11,1

^{1/} Cifras preliminares.

^{2/} Variación con respecto al mismo mes o período del año anterior.

FUENTE: Ministerio de la Producción y Empresas..

ELABORACIÓN: BCRP, Sucursal Trujillo. Departamento de Estudios Económicos.

Subsector manufactura primaria

La recuperación del subsector primario (4,2 por ciento) está ligada a las industrias pesquera (conservas y congelados) y de azúcar, cuyos niveles de

producción aumentaron en 111,8 por ciento y 3,4 por ciento, respectivamente. La industria de harina y aceite de pescado, por el contrario, se contrajo en 2,7 por ciento.

En todos los casos las variaciones se sustentan en factores de oferta, particularmente, materia prima.

Entre enero y mayo, la industria primaria acumuló una caída de 23,3 por

ciento, por la menor actividad de la industria pesquera que, en conjunto (harina, conservas y congelado), se redujo 29,5 por ciento. Por el contrario, la producción de azúcar atenuó la caída al expandirse 12,9 por ciento.

CUADRO N° 10
PRODUCCIÓN MANUFACTURA PRIMARIA ^{1/}
(Índice de volumen físico: 1994=100)

CIU - Ramas de Actividad	MAYO			ENERO - MAYO		
	2012	2013	Var. %	2012	2013	Var. %
Harina y aceite de pescado	68,5	66,7	-2,7	19,8	19,3	-2,7
Conservas y productos congelados de pescado	73,4	155,4	111,8	535,4	289,5	-45,9
Azúcar	785,4	812,3	3,4	735,9	830,8	12,9
TOTAL	77,0	80,2	4,2	57,2	43,8	-23,3

^{1/} Cifras preliminares.

FUENTE: Ministerio de la Producción y Empresas.

ELABORACIÓN: BCRP, Sucursal Trujillo. Departamento de Estudios Económicos.

Subsector manufactura no primaria

El avance interanual de la industria no primaria (15,3 por ciento), se sustenta en las ramas de: sustancias químicas básicas y siderúrgicas, con aumentos de 24,9 por ciento y 14,3 por ciento, respectivamente.

En el periodo de enero a mayo, la manufactura no primaria acumuló un

crecimiento de 4,2 por ciento, igualmente sustentada por la mayor producción de productos químicos (15,4 por ciento) y siderúrgicos (2,8 por ciento). La producción de alcohol etílico, por el contrario, disminuyó 47,8 por ciento.

CUADRO N° 11
PRODUCCIÓN MANUFACTURA NO PRIMARIA ^{1/}
(Índice de volumen físico: 1994=100)

CIU - Ramas de Actividad	MAYO			ENERO - MAYO		
	2012	2013	Var. %	19,8	19,3	Var. %
Alimentos y Bebidas	291,8	210,0	-28,0	191,8	100,1	-47,8
Alcohol etílico	291,8	210,0	-28,0	191,8	100,1	-47,8
Sustancias y Productos Químicos	3 484,6	4 350,7	24,9	3 695,6	4 264,0	15,4
Oxígeno	3 885,2	4 968,2	27,9	4 241,6	4 944,4	16,6
Nitrógeno	36 327,7	42 874,6	18,0	33 708,9	37 821,3	12,2
Acetileno	573,0	496,8	-13,3	500,1	483,2	-3,4
Fabricación Metales Básicos	137,6	157,2	14,3	136,4	140,1	2,8
Productos siderúrgicos	137,6	157,2	14,3	136,4	140,1	2,8
TOTAL	160,1	184,6	15,3	159,7	166,4	4,2

^{1/} Cifras preliminares.

FUENTE: Ministerio de la Producción y Empresas.

ELABORACIÓN: BCRP, Sucursal Trujillo. Departamento de Estudios Económicos.

1.1.5. Construcción

La construcción continúa en su senda expansiva por segundo mes consecutivo, con tasas de crecimiento de dos dígitos. En mayo, creció 13,4 por ciento, en términos interanuales, por el mayor ritmo en la ejecución de diversas obras, particularmente, del sector público como: construcción Coliseo Cerrado de Chimbote, habilitación Parque Industrial, infraestructura educativa (colegio República Argentina), mejoramiento del

ornato (pistas y veredas) en diversas localidades, entre otras obras.

En los cinco primeros meses de 2013, la construcción acumuló una tasa de crecimiento de 4,9 por ciento interanual. Los despachos locales de cemento, así como las ventas de concreto aumentaron 5,1 por ciento y 4,4 por ciento, respectivamente.

**CUADRO N° 12
PRINCIPALES INDICADORES DEL SECTOR CONSTRUCCIÓN**

	MAYO			ENERO - MAYO		
	2012	2013	Var. %	2012	2013	Var. %
Despacho de cemento (T.m)	9 662	11 350	17,5	54 728	57 529	5,1
Venta de concreto (m3)	4 276	4 206	-1,6	26 966	28 152	4,4
Variación del sector 1/			13,4			4,9

1/ Variación en términos reales.

FUENTE: Empresa Cementos Pacasmayo S.A.A.

ELABORACIÓN: BCRP, Sucursal Trujillo. Departamento de Estudios Económicos.

1.1.6 Electricidad y Agua

En mayo, el sector electricidad y agua decreció 26,3 por ciento, respecto a similar mes de 2012, siendo determinante la menor generación de energía eléctrica (-28,3 por ciento), particularmente, de la C.H. del Cañón del Pato ante el bajo nivel de lluvias. La producción de agua, por el contrario, subió ligeramente en 0,7 por ciento y provino de la empresa proveedora EPS Chavín (7,5 por ciento); en cambio, la

otra empresa Seda Chimbote redujo su producción en 1,9 por ciento.

En el transcurso de los cinco primeros meses de 2013, el sector acumuló un retroceso de 3,2 por ciento interanual. La producción de electricidad disminuyó 3,3 por ciento y la producción de agua en 0,8 por ciento.

**CUADRO N° 13
PRODUCCIÓN DE ELECTRICIDAD Y AGUA 1/**

	MAYO			ENERO - MAYO		
	2012	2013	Var. %	2012	2013	Var. %
Electricidad (mw h)	166 491	119 395	-28,3	828 088	800 576	-3,3
Agua (mmc)	3,2	3,2	0,7	15,8	15,7	-0,8
Variación del Sector 2/			-26,3			-3,2

1/ Cifras preliminares.

2/ Variación en términos reales

FUENTE: Osinergmin, Seda Chimbote y EPS Chavin.

ELABORACIÓN: BCRP, Sucursal Trujillo. Departamento de Estudios Económicos.

II. ASPECTOS LABORALES

2.1. Afiliaciones al Sistema Privado de Pensiones (SPP)

En mayo, se afiliaron al Sistema Privado de Pensiones (SPP) 449 personas, 40,1 por ciento menos, respecto a lo registrado en igual mes del pasado año.

El total de afiliados activos asciende 142,9 mil personas, 4,7 por ciento más del nivel acumulado en mayo de 2012.

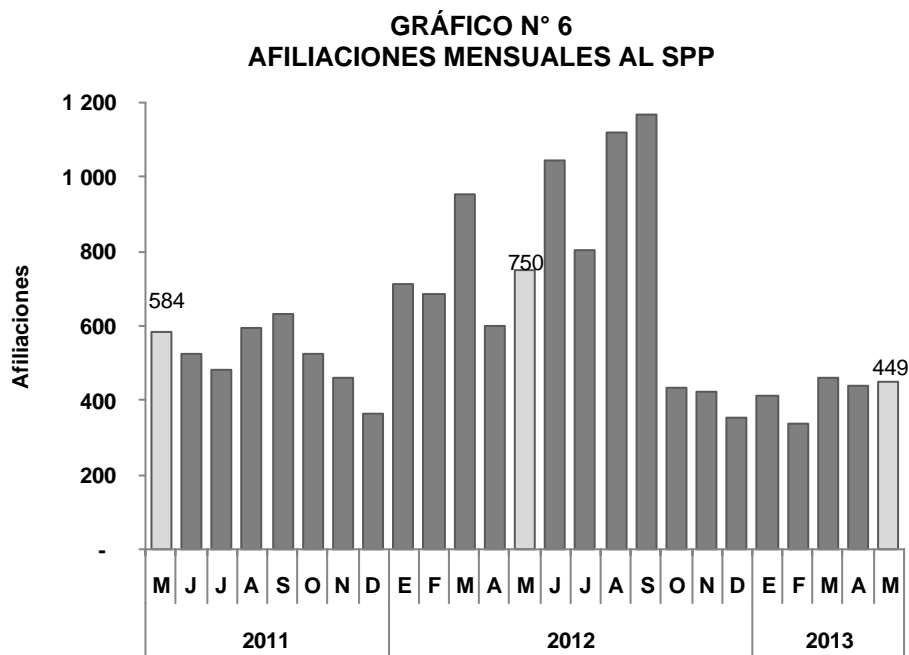

FUENTE: SBS.
ELABORACIÓN: BCRP, Sucursal Trujillo, Departamento de Estudios Económicos.

III. INFLACIÓN

3.1. Inflación

En mayo, el Índice de Precios al Consumidor, en la **ciudad de Chimbote**, disminuyó 0,04 por ciento, respecto al mes anterior y acumula una inflación anual de 2,36 por ciento.

Los grupos de consumo que incidieron en la caída de precios fueron *Alquiler de vivienda*, *combustibles* y *electricidad* (-2,16 por ciento), y *Cuidados y conservación de la salud* (-0,38 por

ciento). Por su parte, los grupos de consumo que, por el contrario, registraron alza de precios fueron: *vestido y calzado* (0,26 por ciento) y *alimentos y bebidas* (0,19 por ciento), principalmente.

Los alimentos que más subieron de precio fueron: *zanahoria* (34,8 por ciento), *mango* (27,4 por ciento), *maíz morado* (26,6 por ciento), *maracuyá* (20,4 por ciento) y *pejerrey* (20 por ciento).

CUADRO N° 14
CIUDAD DE CHIMBOTE: INFLACIÓN POR GRANDES GRUPOS DE CONSUMO
MAYO 2013

	Ponderación ^{1/}	Variación porcentual		
		Mensual	Acumulada ^{2/}	Anualizada ^{3/}
Índice General	100,0	-0,04	0,80	2,36
1. Alimentos y Bebidas	44,9	0,19	1,15	3,40
2. Vestido y Calzado	6,4	0,26	0,75	1,29
3. Alquiler de Vivienda, Comb. y Electricidad	6,9	-2,16	-0,52	-0,37
4. Muebles, Enseres y Mant. Viv.	5,6	0,03	0,64	2,14
5. Cuidados y Conservación de la Salud	3,1	-0,38	-0,12	1,55
6. Transportes y Comunicaciones	14,1	0,00	-0,31	1,28
7. Esparc, Divers, Serv. Cult. y Ens.	11,2	0,03	1,67	2,09
8. Otros Bienes y Servicios	7,9	0,06	1,05	2,00

^{1/} Año Base 2009=100

^{2/} A Mayo 2013.

^{3/} Últimos 12 meses.

Fuente: Instituto Nacional de Estadística e Informática

GRÁFICO N° 7
CIUDAD DE CHIMBOTE:
PRODUCTOS CON MAYOR AUMENTO DE PRECIO
(Variación porcentual mayo/abril 2013)

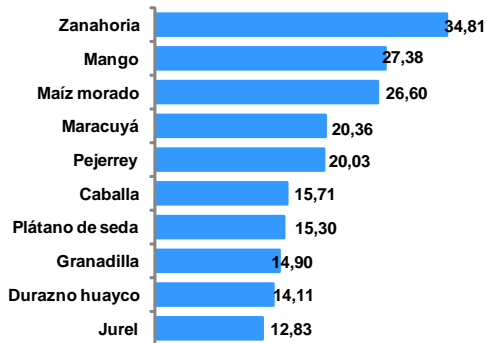

Fuente: Instituto Nacional de Estadística e Informática.

Por su parte, el Índice de Precios al Consumidor en la **ciudad de Huaraz**, aumentó 0,16 por ciento, respecto al mes anterior y acumula una inflación anual de 1,59 por ciento.

En la inflación mensual incidió el aumento de precios de los grupos de *Muebles, enseres y mantenimiento de la vivienda* (0,68 por ciento) y *Alimentos y bebidas* (0,65 por ciento).

GRÁFICO N° 8
CIUDAD DE CHIMBOTE:
PRODUCTOS CON MAYOR DISMINUCIÓN DE PRECIOS
(Variación porcentual mayo/abril 2013)

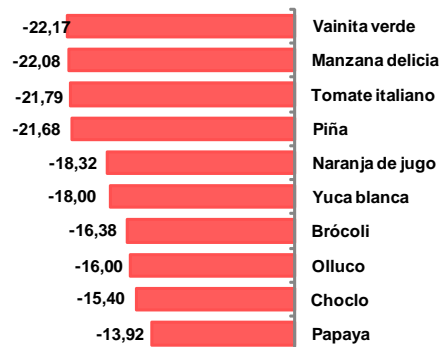

Los alimentos con mayor incremento de precios fueron: *zanahoria* (44,5 por ciento), *ajo entero* (43,6 por ciento), *espinaca* (25,3 por ciento), *cebolla china* (21,2 por ciento) y *ajo molido* (19,3 por ciento). Por otro lado, registraron mayor descenso de precios: *tomate italiano* (-28,6 por ciento), *lechuga* (-10,7 por ciento), *naranja de mesa* (-9,6 por ciento), *mandarina* (-6,4 por ciento) y *zapallo macre* (-5,8 por ciento).

CUADRO Nº 15
CIUDAD DE HUARAZ: INFLACIÓN POR GRANDES GRUPOS DE CONSUMO
MAYO 2013

	Ponderación ^{1/}	Variación porcentual		
		Mensual	Acumulada ^{2/}	Anualizada ^{3/}
Índice General	100,0	0,16	0,46	1,59
1. Alimentos y Bebidas	47,2	0,65	0,40	2,38
2. Vestido y Calzado	5,8	0,15	0,98	1,84
3. Alquiler de Vivienda, Comb. y Electricidad	8,0	-1,53	-0,53	0,77
4. Muebles, Enseres y Mant. Viv.	5,7	0,68	0,73	1,01
5. Cuidados y Conservación de la Salud	3,4	-0,14	0,11	0,32
6. Transportes y Comunicaciones	12,3	-0,13	-0,71	-0,53
7. Esparc, Divers, Serv. Cult. y Ens.	11,5	-0,43	2,14	1,62
8. Otros Bienes y Servicios	6,2	-0,10	1,09	1,96

1/ Año Base 2009=100

2/ A Mayo 2013.

3/ Ultimos 12 meses.

Fuente: Instituto Nacional de Estadística e Informática

GRÁFICO Nº 9
CIUDAD DE HUARAZ:
PRODUCTOS CON MAYOR AUMENTO DE PRECIOS
(Variación porcentual mayo/abril 2013)



GRÁFICO Nº 10
CIUDAD DE HUARAZ:
PRODUCTOS CON MAYOR DISMINUCIÓN DE PRECIOS
(Variación porcentual mayo/abril 2013)



Fuente: Instituto Nacional de Estadística e Informática.

GRÁFICO Nº 11
CHIMBOTE Y HUARAZ: INFLACIÓN DE LOS ÚLTIMOS DOCE MESES
(Variación Porcentual)

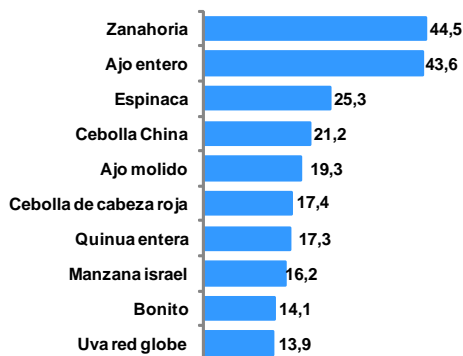
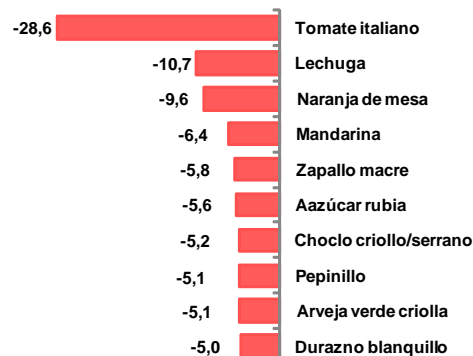
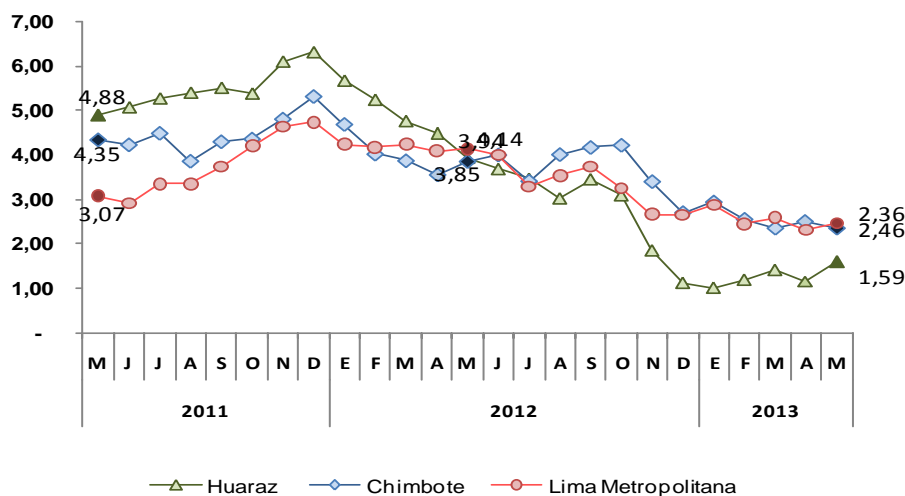

Fuente: Instituto Nacional de Estadística e Informática
Elaboración: BCRP, Sucursal Trujillo, Departamento de Estudios Económicos.

IV. SECTOR EXTERNO

4.1. Exportaciones

Las exportaciones de Ancash, realizadas por diferentes puntos de embarque del país, alcanzaron en mayo un valor FOB de US\$ 322,8 millones, 23,1 por ciento menos de lo registrado en igual mes de 2012. Las exportaciones no tradicionales y tradicionales disminuyeron 43,9 por ciento y 22,3 por ciento, respectivamente.

La caída de las **exportaciones tradicionales** se sustenta en los productos pesqueros y mineros, con descensos de 53,8 por ciento y 21,4 por ciento, respectivamente.

En los productos pesqueros, se contrajo el valor exportado de harina de pescado (-54,9 por ciento) y aceite de pescado (-42 por ciento), en ambos casos, por el menor volumen embarcado.

En los productos mineros, con excepción del zinc, disminuyó el valor exportado de molibdeno (-73,9 por ciento), cobre (-29,2 por ciento) y oro (-13,2 por ciento, tanto por el menor volumen embarcado como por caída en sus precios.

En las **exportaciones no tradicionales** (US\$ 8,7 millones), disminuyeron, principalmente, los productos siderometalúrgicos (97,4 por ciento) y pesqueros (63,9 por ciento).

Durante los cinco primeros meses del año, las exportaciones acumularon un valor de US\$ 1 388 millones, 30,9 por ciento menos de lo efectuado en igual periodo 2012. Las exportaciones no tradicionales y tradicionales disminuyeron en 31,2 por ciento y 30,9 por ciento, respectivamente.

CUADRO N° 16
EXPORTACIONES POR GRUPO DE PRODUCTOS ^{1/}
(Valor FOB en miles de US\$)

TIPO	MAYO			ENERO - MAYO		
	2012	2013	Var. %	2012	2013	Var. %
PRODUCTOS TRADICIONALES	404 566	314 146	-22,3	1 934 747	1 337 068	-30,9
Agrícolas	0	0	-	0	0	-
Mineros	392 881	308 753	-21,4	1 654 461	1 265 727	-23,5
Pesqueros	11 685	5 393	-53,8	280 286	71 341	-74,5
PRODUCTOS NO TRADICIONALES	15 455	8 672	-43,9	74 292	51 102	-31,2
Agropecuario	2 054	4 760	131,8	12 844	18 683	45,5
Maderas y papeles	261	140	-46,3	822	500	-39,2
Metal - mecánico	0	386	-	111	630	469,5
Minería no metálica	4	1	-61,7	17	9	-46,4
Pesqueros	8 034	2 900	-63,9	36 841	20 817	-43,5
Químicos	111	332	198,5	614	869	41,6
Sidero - metalúrgico y joyería	4 958	129	-97,4	22 971	9 512	-58,6
Textiles	25	23	-7,7	55	79	42,9
Otros	9	0	-100,0	17	4	-79,8
OTROS ^{2/}	0	0	-	27	102	280,5
TOTAL EXPORTACIONES	420 021	322 818	-23,1	2 009 065	1 388 272	-30,9

^{1/} Cifras preliminares.

^{2/} Incluye petróleo y derivados.

FUENTE: SUNAT.

ELABORACIÓN: BCRP. Sucursal Trujillo. Departamento de Estudios Económicos.

GRÁFICO N° 12
ESTRUCTURA DE LAS EXPORTACIONES POR GRUPO DE PRODUCTO:
ENERO- MAYO 2013

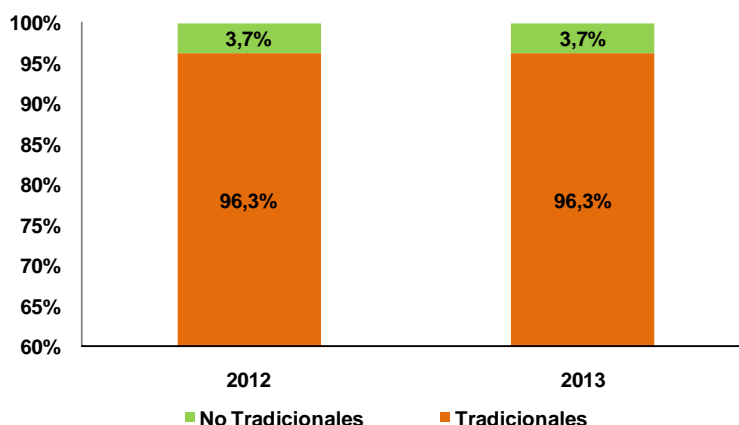

ELABORACIÓN: BCRP, Sucursal Trujillo. Departamento de Estudios Económicos

El destino de las exportaciones se concentra en cuatro países que, en conjunto, adquieren el 74,6 por ciento del valor total exportado. El principal mercado es China,

que compra el 35 por ciento. Le siguen, Alemania (18,2 por ciento), Chile (11,3 por ciento) y Japón (10,1 por ciento), en todos ellos destaca el cobre.

CUADRO N° 17
PRINCIPALES PAÍSES DE DESTINO Y PRINCIPAL PRODUCTO EXPORTADO ^{1/}
ENERO - MAYO 2013

País	%	Principal producto
China	35,0	Cobre
Alemania	18,2	Cobre
Chile	11,3	Cobre
Japón	10,1	Cobre
Corea del Sur	6,7	Cobre
India	5,5	Oro
España	2,3	Cinc
Estados Unidos	2,2	Oro
Bélgica - Luxemburgo	2,2	Cinc
Finlandia	1,6	Cobre
Otros países	4,9	Otros productos
Total	100,0	

^{1/} Cifras preliminares.

FUENTE: SUNAT.

ELABORACIÓN: BCRP, Sucursal Trujillo. Departamento de Estudios Económicos.

En cuanto a los puntos de embarque, del volumen total exportado (849,7 mil Tm), en los cinco primeros meses del año, el 88,5 por ciento (751,9 mil Tm) se embarcaron por los puertos de Lobitos y Chimbote, principalmente, cobre (475,6 mil Tm) y zinc (225,1 mil Tm). Por el puerto del Callao, se ha embarcado 91,9

mil Tm, en donde destaca zinc (48,5 mil Tm) y harina de pescado (21,5 mil Tm); y lo restante, se ha efectuado, por el Aeropuerto Internacional Jorge Chávez (3,9 mil Tm), el puerto de Desaguadero (1,4 mil Tm), la frontera de Tumbes (591 Tm) y el puerto de Paita (51 Tm).

4.2. Importaciones

En mayo, las importaciones por el puerto de Chimbote totalizaron US\$ 35,3 millones, 93,8 por ciento más de lo importado en igual mes del pasado año, principalmente, por las mayores compras de materias primas para la industria (37,5 por ciento) y materiales de construcción (US\$ 10,3 millones).

Entre enero y mayo de 2013, las importaciones sumaron US\$ 130,8 millones, 17,6 por ciento más de las compras externas realizadas en igual periodo del año previo, básicamente, por el mayor ingreso de materiales de construcción (91,1 por ciento). La importación de materias primas para la industria, por el contrario, disminuyeron en 5,8 por ciento.

CUADRO N° 18
IMPORTACIONES SEGÚN USO O DESTINO ^{1/}
(Valor FOB en miles de US\$)

	MAYO			ENERO - MAYO		
	2012	2013	Var. %	2012	2013	Var. %
I. Bienes de consumo	0	0	-	0	0	-
II. Insumos	18 238	25 071	37,5	84 371	79 460	-5,8
Combustibles, lubricantes y conexos	0	0	-	0	0	-
Materias primas para la agricultura	0	0	-	0	0	-
Materias primas para la industria	18 238	25 071	37,5	84 371	79 460	-5,8
Otros	0	0	-	0	0	-
III. Bienes de capital y materiales de construcción	0	10 266	-	26 843	51 342	91,3
Materiales de construcción	0	10 266	-	26 843	51 292	91,1
Para la agricultura	0	0	-	0	0	-
Para la industria	0	0	-	0	0	-
Equipos de transporte	0	0	-	0	50	-
Diversos	0	0	-	0	0	-
TOTAL	18 238	35 337	93,8	111 214	130 802	17,6

^{1/} Importaciones realizadas por el puerto de Chimbote. Cifras preliminares.

FUENTE: SUNAT.

ELABORACIÓN: BCRP, Sucursal Trujillo. Departamento de Estudios Económicos.

V. FINANZAS PÚBLICAS

5.1. Gobierno Central

La recaudación de ingresos en Ancash, por parte del Gobierno Central, sumaron en mayo S/. 40,8 millones, 7,8 por ciento más, en términos reales, respecto a igual mes de 2012. Los ingresos tributarios aumentaron 8,7 por ciento, mientras que los ingresos no tributarios, por el contrario, disminuyeron 13,8 por ciento. En el primer

grupo, destaca los aumentos en el Impuesto a la Renta (10,2 por ciento) y el IGV (9,4 por ciento).

En los primeros cinco meses del año, los ingresos recaudados totalizaron S/. 192,1 millones, 5,6 por ciento más de lo obtenido en igual periodo de 2012.

CUADRO N° 19
INGRESOS RECAUDADOS EN ANCASH
(Miles de nuevos soles)

	MAYO			ENERO - MAYO		
	2012	2013	Var.% ^{1/}	2012	2013	Var.% ^{1/}
I. INGRESOS TRIBUTARIOS	35 515	39 544	8,7	168 598	179 908	4,1
1. Impuestos a los Ingresos	8 325	9 398	10,2	55 134	56 736	0,4
- Personas Naturales	2 552	3 548	35,7	16 588	18 313	7,7
- Personas Jurídicas	4 505	5 061	9,6	31 792	29 910	-8,2
- Regularización	1 268	789	-39,2	6 754	8 513	22,9
2. Impuestos a la Importación	2	2	-35,1	14	10	-33,5
3. Impuestos General a las Ventas	23 935	26 839	9,4	100 860	109 836	6,2
- Operaciones Internas	8 108	8 726	5,0	43 122	44 373	0,4
- Operaciones Externas	15 827	18 113	11,7	57 738	65 462	10,6
4. Impuestos Selectivo al Consumo	3	4	34,7	5	14	198,7
5. Otros Ingresos Tributarios	3 250	3 301	-0,9	12 586	13 312	3,2
II. INGRESOS NO TRIBUTARIOS	1 459	1 288	-13,8	8 789	12 146	34,8
TOTAL	36 973	40 832	7,8	177 387	192 054	5,6

^{1/} Variación en términos reales.

FUENTE: SUNAT.

ELABORACIÓN: BCRP, Sucursal Trujillo. Departamento de Estudios Económicos.

5.2. Gobierno Regional

En mayo, el Gobierno Regional de Ancash efectuó gastos por S/. 100,1 millones, 1,1 por ciento más, en términos reales, respecto a similar mes de 2012. Sin embargo, el gasto acumulado en los cinco

primeros meses del año (S/. 414,8 millones) disminuyó 3,4 por ciento, con relación a igual periodo del pasado año, explicado por la caída en el gasto de capital (-30,6 por ciento).

CUADRO N° 20
GASTOS NO FINANCIEROS DEL GOBIERNO REGIONAL DE ANCASH ^{1/}
(Miles de nuevos soles)

	MAYO			ENERO-MAYO		
	2012	2013	Var % ^{2/}	2012	2013	Var % ^{2/}
GASTOS NO FINANCIEROS	96 605	100 052	1,1	418 831	414 794	-3,4
a. GASTOS CORRIENTES	62 804	66 413	3,2	284 211	318 943	9,4
1. Personal y obligaciones sociales	39 657	45 169	11,2	202 990	236 271	13,5
2. Pensiones y otras prestaciones sociales	6 550	6 815	1,5	35 971	36 720	-0,4
3. Bienes y servicios	16 158	13 689	-17,3	43 674	43 436	-3,0
4. Donaciones y transferencias	0	0	-	0	0	-
5. Otros gastos	438	739	64,8	1 577	2 516	55,6
b. GASTOS DE CAPITAL	33 802	33 639	-2,9	134 620	95 851	-30,6
1. Adquisición de activos no financieros	33 802	33 639	-2,9	134 620	95 851	-30,6
2. Otros gastos de capital	0	0	-	0	0	-

^{1/} Información actualizada al 30 de junio de 2013.

^{2/} Variación en términos reales.

FUENTE: Ministerio de Economía y Finanzas.

ELABORACIÓN: BCRP, Sucursal Trujillo. Departamento de Estudios Económicos.

5.3. Gobiernos Locales

En mayo, el gasto de los gobiernos locales (S/. 100,4 millones) aumentó 9,1 por ciento, en términos reales, básicamente, por el mayor gasto de capital (18,4 por

ciento). El gasto corriente, por su parte, disminuyó en 3,3 por ciento.

Para los cinco primeros meses del año el gasto acumuló un total de S/. 416,8 millones, 6,7 por ciento más respecto a

igual periodo del año anterior. El gasto de capital aumentó 12,4 por ciento, pero el

gasto corriente disminuyó 1,4 por ciento.

CUADRO N° 21
GASTOS NO FINANCIEROS DE LOS GOBIERNOS LOCALES DE ANCASH ^{1/}
(Miles de nuevos soles)

	MAYO			ENERO-MAYO		
	2012	2013	Var % ^{2/}	2012	2013	Var % ^{2/}
GASTOS NO FINANCIEROS	89 819	100 416	9,1	380 857	416 809	6,7
a. GASTOS CORRIENTES	38 422	38 083	-3,3	157 123	158 897	-1,4
1. Personal y obligaciones sociales	6 811	7 221	3,5	36 779	39 589	5,0
2. Pensiones y otras prestaciones sociales	2 111	1 827	-15,5	7 209	7 310	-1,1
3. Bienes y servicios	27 802	26 741	-6,1	108 463	105 669	-5,0
4. Donaciones y transferencias	1 282	1 995	51,8	3 641	4 411	18,2
5. Otros gastos	416	299	-30,0	1 032	1 918	81,3
b. GASTOS DE CAPITAL	51 397	62 333	18,4	223 734	257 913	12,4
1. Adquisición de activos no financieros	51 330	62 285	18,4	223 482	257 507	12,4
2. Otros gastos de capital	66	48	-29,5	252	405	57,2

^{1/} Información actualizada al 30 de junio de 2013.

^{2/} Variación en términos reales.

FUENTE: Ministerio de Economía y Finanzas.

ELABORACIÓN: BCRP, Sucursal Trujillo. Departamento de Estudios Económicos.

5.4. Inversión Pública

La inversión pública en Ancash, correspondiente a los tres niveles de gobierno, totalizó S/. 105,2 millones, registrando un crecimiento de 7,9 por ciento, en términos reales, respecto a lo ejecutado en igual mes del año previo. La expansión se sustenta en la mayor inversión de los Gobiernos Locales (18,4 por ciento), a diferencia del Gobierno Nacional y Regional, que disminuyó en 9,7 y 2,9 por ciento, respectivamente.

La inversión acumulada para los cinco primeros meses decreció 4,3 por ciento, en términos interanuales, totalizando S/. 388,7 millones. Disminuyó la inversión del Gobierno Regional (-30,6 por ciento) y el Gobierno Nacional (-9 por ciento), mientras que lo ejecutado por los gobiernos locales aumentó 12,4 por ciento.

CUADRO N° 22
ANCASH: INVERSIÓN PÚBLICA POR NIVELES DE GOBIERNO ^{1/}
(Miles de nuevos soles)

	MAYO			ENERO-MAYO		
	2012	2013	Var % ^{3/}	2012	2013	Var % ^{3/}
Inversión Pública ^{2/}	95 120	105 164	7,9	395 912	388 650	-4,3
Gobierno Nacional	9 988	9 240	-9,7	37 809	35 292	-9,0
Gobierno Regional	33 802	33 639	-2,9	134 620	95 851	-30,6
Gobiernos Locales	51 330	62 285	18,4	223 482	257 507	12,4

^{1/} Información actualizada al 30 de junio de 2013.

^{2/} Adquisición de activos no financieros.

^{3/} Variación en términos reales.

FUENTE: Ministerio de Economía y Finanzas.

ELABORACIÓN: BCRP, Sucursal Trujillo. Departamento de Estudios Económicos.

La inversión pública departamental ejecutada en el periodo de enero a mayo del presente año, tiene un avance de 20,3 por

ciento, respecto al Presupuesto Institucional Modificado (PIM). El Gobierno Regional, registra un avance de 30,1 por ciento; los

Gobiernos Locales, 20,7 por ciento; y el Gobierno Nacional, 9,9 por ciento.

En cuanto a los Gobiernos Locales, los ubicados en la provincia de Santa registran el mayor avance en la ejecución del presupuesto de inversión, con 37,9 por ciento, seguidos por aquellos municipios

ubicados en las provincias de Carhuaz y Antonio Raimondi, con un avance de 33,9 y 28,6 por ciento, respectivamente. Por su parte, los gobiernos locales de la provincia de Recuay registran el menor gasto, equivalente al 13 por ciento del Presupuesto Institucional Modificado.

CUADRO N° 23
ANCASH: AVANCE DE LA INVERSIÓN PÚBLICA ^{1/}
(Miles de nuevos soles)

	PIM	ENERO-MAYO	
		EJECUTADO	AVANCE %
TOTAL INVERSIÓN PÚBLICA^{2/}	1 915 577	388 650	20,3
Gobierno Nacional	354 698	35 292	9,9
Gobierno Regional	317 958	95 851	30,1
Gobiernos Locales	1 242 921	257 507	20,7
Aija	8 411	1 812	21,5
Antonio Raimondi	15 613	4 460	28,6
Asunción	7 718	2 393	31,0
Bolognesi	30 411	6 917	22,7
Carhuaz	53 104	17 998	33,9
Carlos Fermín Fitzcarrald	26 131	7 359	28,2
Casma	28 968	3 720	12,8
Corongo	5 600	912	16,3
Huaraz	143 854	22 007	15,3
Huari	497 905	75 630	15,2
Huarmey	17 893	4 141	23,1
Huaylas	38 431	9 209	24,0
Mariscal Luzuriaga	27 266	4 972	18,2
Ocros	10 908	1 677	15,4
Pallasca	32 243	6 166	19,1
Pomabamba	31 081	5 336	17,2
Recuay	23 155	3 000	13,0
Santa	171 242	64 944	37,9
Sihuas	24 154	3 867	16,0
Yungay	48 833	10 987	22,5

^{1/} Información actualizada al 30 de junio de 2013.

^{2/} Comprende la ejecución de la adquisición de activos no financieros.

FUENTE: Ministerio de Economía y Finanzas.

ELABORACIÓN: BCRP, Sucursal Trujillo. Departamento de Estudios Económicos.

Los principales proyectos de inversión ejecutados por los gobiernos locales, en los cinco primeros meses del año, están referidos a transporte (S/. 68,9 millones), saneamiento (S/. 49 millones) y educación (S/. 25,2 millones). En el Gobierno

Nacional, destaca el proyecto Erradicación de las moscas de la fruta en las regiones de Lima, Ancash y La Libertad (S/. 7,2 millones); y para el Gobierno Regional, Rehabilitación, mejoramiento y construcción de la carretera Callejón de

Huaylas - Chacas - San Luis (S/. 3,6 millones), siguiéndole el proyecto Mejoramiento y Ampliación del sistema de

alcantarillado sanitario de la localidad Cátac, provincia de Recuay (S/. 3,2 millones).

CUADRO N° 24
PRINCIPALES PROYECTOS DE INVERSIÓN PÚBLICA POR NIVELES DE GOBIERNO^{1/}
(Miles de nuevos soles)

	ENERO-MAYO	
	2012	2013
TOTAL INVERSIÓN PÚBLICA^{2/}	395 912	388 650
GOBIERNO NACIONAL	37 809	35 292
Erradicación de las moscas de la fruta en las regiones de Lima, Ancash y La Libertad.	2 755	7 284
Rehabilitación y Remodelación de la Infraestructura Educativa y Equipamiento de la Institución Educativa República Argentina ubicada en la región Ancash, provincia de Santa y distrito de Nuevo Chimbote.	0	4 050
Rehabilitación y Remodelación de la Infraestructura Educativa y Equipamiento de la Institución Educativa La Libertad ubicada en la región Ancash, provincia de Huaraz y distrito de Huaraz.	0	3 635
Otros	35 054	20 324
GOBIERNO REGIONAL	134 620	95 851
Rehabilitación, mejoramiento y construcción de la carretera: Callejón de Huaylas - Chacas - San Luis.	28 685	3 595
Mejoramiento y Ampliación del Sistema de Alcantarillado Sanitario de la Localidad Cátac, Distrito de Cátac - Recuay - Ancash.	0	3 210
Gestión de Proyectos	2 434 613	2 646
Otros	105 935	86 400
GOBIERNOS LOCALES	223 482	257 507
Transporte ^{3/}	52 978	68 876
Saneamiento ^{4/}	52 689	49 016
Educación ^{5/}	25 060	25 197
Otros	92 756	114 418

^{1/} Información actualizada al 30 de junio de 2013.

^{2/} Adquisición de activos no financieros.

^{3/} Corresponde al nivel máximo de agregación de las acciones para la consecución de los objetivos vinculados al desarrollo de la infraestructura aérea, terrestre y acuática, así como al empleo de los diversos medios de transporte.

^{4/} Corresponde al nivel máximo de agregación de las acciones orientadas a garantizar el abastecimiento de agua potable, la implementación y mantenimiento del alcantarillado sanitario y pluvial.

^{5/} Corresponde al nivel máximo de agregación para la consecución de las acciones y servicios, en materia de educación a nivel nacional, asegurando la formación intelectual, moral, cívica y profesional de la persona, para su participación eficaz en el proceso de desarrollo socio-económico.

Fuente: Ministerio de Economía y Finanzas.

Elaboración: BCRP, Sucursal Trujillo. Departamento de Estudios Económicos.

VI. MONEDA Y CRÉDITO

6.1. Depósitos del Sistema Financiero

En mayo, los depósitos del sistema financiero disminuyeron 12,4 por ciento en términos reales, frente al mismo mes del pasado año. En los depósitos en moneda extranjera el descenso fue 15,1 por ciento, y en moneda nacional, 11,7 por ciento.

Los depósitos en moneda extranjera disminuyeron en las instituciones no bancarias (-15,4 por ciento) y empresas bancarias (-15 por ciento) y se registró en todas las modalidades. En las empresas bancarias, la mayor caída se registró en los

depósitos a la vista (-24,7 por ciento); en las instituciones no bancarias, en los depósitos a plazo (-17,9 por ciento).

En cuanto a los depósitos en moneda nacional, disminuyeron 14 por ciento en las empresas bancarias, aunque aumentaron 2,9 por ciento, en las instituciones no bancarias.

Al finalizar mayo, los depósitos totales suman S/. 1 761,2 millones, de los cuales el 80,4 por ciento, se encuentra en moneda nacional.

**CUADRO N° 25
DEPÓSITOS EN EL SISTEMA FINANCIERO ^{1/}
(Saldo en miles de nuevos soles)**

	MAYO		
	2012	2013	Var. % 2/
Banco de la Nación	713 491	473 822	-35,2
Empresas Bancarias	1 016 991	1 046 873	0,5
Instituciones No Bancarias	231 427	240 464	1,4
Cajas Municipales	184 562	194 328	2,8
Cajas Rurales	31 631	32 423	0,0
Financieras	15 235	13 713	-12,2
TOTAL	1 961 909	1 761 159	-12,4
Vista	697 704	452 547	-36,7
Ahorros	619 180	680 947	7,3
A plazos	645 026	627 665	-5,0
En MN	1 565 557	1 416 208	-11,7
En ME	396 352	344 951	-15,1

^{1/} Cifras preliminares.

^{2/} Variación en términos reales.

FUENTE: Superintendencia de Banca, Seguros y AFP (SBS).

ELABORACION: BCRP - Sucursal Trujillo. Departamento de Estudios Económicos.

En la participación institucional, en la captación de depósitos, tres instituciones reciben el 67,5 por ciento de los recursos. El Banco de la Nación, 26,9 por ciento; el Banco de Crédito, 26,2 por ciento; y el

Banco Continental, 14,4 por ciento. Por su parte, el conjunto de entidades no bancarias, registran una participación de 13,7 por ciento.

**CUADRO N° 26
PARTICIPACIÓN EN LOS DEPÓSITOS ^{1/}
(%)**

INSTITUCIÓN	MAYO		
	Miles de S/.	Mes	Acumulado
Banco de la nación	473 822	26,9	26,9
Banco de Crédito	460 981	26,2	53,1
Banco Continental	254 111	14,4	67,5
Caja Municipal del Santa	151 128	8,6	76,1
Banco Scotiabank	139 909	7,9	84,0
Banco Interbank	86 226	4,9	88,9
Banco Financiero	42 408	2,4	91,3
Caja Rural Chavin	31 216	1,8	93,1
Mibanco	28 972	1,6	94,8
Caja Municipal de Trujillo	20 103	1,1	95,9
Caja Municipal de Sullana	18 833	1,1	97,0
BanBif	18 303	1,0	98,0
Azteca del Perú	13 349	0,8	98,8
Crediscotia Financiera	9 814	0,6	99,3
Financiera Confianza ^{2/}	3 432	0,2	99,5
Caja Municipal de Plura	3 018	0,2	99,7
Banco Falabella	2 581	0,1	99,8
CMCP Lima	1 247	0,1	99,9
Caja Rural CREDINKA	1 207	0,1	100,0
Financiera Edyficar	467	0,0	100,0
Banco Ripley	31	0,0	100,0
TOTAL	1 761 159	100,0	

^{1/} Cifras preliminares.

^{2/} Caja Rural Nuestra Gente es ahora Financiera Confianza S.A.A. según resolución SBS N°2445-2013

FUENTE: Superintendencia de Banca, Seguros y AFP (SBS).

ELABORACIÓN: BCRP - Sucursal Trujillo. Departamento de Estudios Económicos.

6.2. Crédito del Sistema Financiero

El crédito al sector privado aumentó en mayo 9 por ciento, en términos reales, respecto a similar mes del pasado año, acumulando un saldo de S/. 2 349,9 millones, de los cuales el 75,6 por ciento, se encuentra en moneda nacional.

El crédito de las empresas bancarias aumentó 12,1 por ciento; 14,1 por ciento, en

moneda nacional y 8,3 por ciento, en moneda extranjera. Por su parte, el financiamiento de las instituciones no bancarias aumentó 0,7 por ciento; incidió, de un lado, la caída de 37,9 por ciento en el crédito en moneda extranjera y, de otro lado, la expansión en moneda nacional (2,4 por ciento).

CUADRO N° 27
CRÉDITO DEL SISTEMA FINANCIERO ^{1/}
(Saldos en miles de nuevos soles)

INSTITUCIONES	MAYO		Var. % 2/
	2012	2013	May 13 / May 12
Banco de la Nación	91 791	103 568	10,1
Empresas Bancarias	1 454 006	1 670 111	12,1
Instituciones No Bancarias	558 170	576 172	0,7
Cajas Municipales	259 391	258 536	-2,7
Cajas Rurales	56 318	50 268	-12,9
Edpymes	6 263	5 568	-13,2
Empresas Financieras	236 197	261 800	8,2
TOTAL	2 103 967	2 349 851	9,0
En MN	1 577 940	1 777 003	9,9
En ME	526 028	572 848	6,3

1/ Cifras preliminares.

2/ Variación en términos reales.

FUENTE: Superintendencia de Banca, Seguros y AFP (SBS).

ELABORACION: BCRP - Sucursal Trujillo. Departamento de Estudios Económicos.

En el crédito por tipo, el 34 por ciento se destina a financiar el consumo; el 24,8 por ciento, a corporaciones, grandes y medianas empresas; el 22,6 por ciento, a pequeñas empresas; el 10 por ciento, a

micro empresas; y el 8,6 por ciento, son créditos hipotecarios; sin embargo, estos últimos son los más dinámicos, con una expansión de 15,8 por ciento.

CUADRO N° 28
CRÉDITO DEL SISTEMA FINANCIERO POR TIPO ^{1/}
(Saldos en miles de nuevos soles)

Tipo de crédito 2/	MAYO		Var. % 3/
	2012	2013	May 13 / May 12
Corporativos, grandes y medianas empresas	526 864	582 098	7,8
Consumo	681 967	798 498	14,3
Hipotecario	170 704	202 481	15,8
Pequeña empresa	482 311	531 915	7,6
Microempresa	245 278	234 859	-6,6
Total	2 107 124	2 349 851	8,8

1/ Cifras preliminares. Incluyen otorgados por Banco de la Nación.

2/ A partir de julio 2010 entró en vigencia la nueva clasificación - Resolución SBS N° 1445-2010.

3/ Variación en términos reales.

FUENTE: Superintendencia de Banca, Seguros y AFP (SBS).

ELABORACIÓN: BCRP - Sucursal Trujillo. Departamento de Estudios Económicos.

Con relación a la participación de las instituciones financieras en el crédito total, el 51,7 por ciento es otorgado por tres instituciones: el Banco de Crédito (26,8 por ciento), Banco Continental (15 por ciento)

y Banco Scotiabank (10 por ciento). El conjunto de instituciones no bancarias, por su parte, canalizan el 24,5 por ciento del crédito total.

CUADRO Nº 29
PARTICIPACIÓN EN EL CRÉDITO ^{1/}
(%)

INSTITUCIÓN	MAYO		
	Miles de S/.	Mes	Acumulado
Banco de Crédito	629 206	26,8	26,8
Banco Continental	351 865	15,0	41,8
Banco Scotiabank	234 145	10,0	51,7
Banco Interbank	184 672	7,9	59,6
Financiera Edyficar	162 178	6,9	66,5
Mibanco	124 303	5,3	71,8
Banco Financiero	111 900	4,8	76,5
Caja Municipal del Santa	105 211	4,5	81,0
Banco de la Nación	103 568	4,4	85,4
Caja Municipal de Trujillo	89 991	3,8	89,2
Crediscotia Financiera	66 634	2,8	92,1
Caja Municipal de Sullana	34 775	1,5	93,6
Caja Rural Chavin	29 510	1,3	94,8
Caja Municipal de Piura	20 513	0,9	95,7
Financiera Confianza ^{2/}	20 240	0,9	96,5
Azteca del Perú	18 915	0,8	97,4
Caja Señor de Luren	17 402	0,7	98,1
Banco Falabella	11 266	0,5	98,6
Financiera Efectiva	10 587	0,5	99,1
CMCP Lima	8 045	0,3	99,4
Inversiones La Cruz	3 430	0,1	99,5
CREDINKA	3 356	0,1	99,6
Agrobanco	2 439	0,1	99,7
Edpyme MARCIMEX S.A.	1 519	0,1	99,8
Financiera UNO	1 290	0,1	99,9
Banco Cencosud	876	0,0	99,9
Compartamos Financiera	870	0,0	100,0
Edpyme Credivisión	619	0,0	100,0
BanBif	524	0,0	100,0
TOTAL	2 349 851	100,0	

1/ Cifras preliminares.

2/ Caja Rural Nuestra Gente es ahora Financiera Confianza S.A.A. según resolución SBS N°2445-2013

FUENTE: Superintendencia de Banca, Seguros y AFP (SBS).

ELABORACION: BCRP - Sucursal Trujillo. Departamento de Estudios Económicos.

En cuanto a la morosidad en el crédito, alcanzó en mayo un nivel de 4,9 por ciento, 1,8 puntos porcentuales por encima del nivel de igual mes del pasado año. La mayor morosidad se registra en las instituciones no bancarias (9,4 por ciento),

mientras que en las empresas bancarias, alcanza un 3,5 por ciento. En el primer grupo, destacan las cajas municipales y rurales con una mora de 13,2 por ciento y 9,2 por ciento, respectivamente.

CUADRO N° 30
MOROSIDAD EN EL SISTEMA FINANCIERO ^{1/}
(En % de las colocaciones brutas)

INSTITUCIONES	MAYO 2/		
	2012	2013	Var.3/
1. Banco de la Nación	0,6	0,8	0,2
2. Empresas Bancarias	2,4	3,5	1,1
Agrobanco	-	0,0	-8,6
3. Instituciones No Bancarias	4,3	9,4	5,1
Cajas Municipales	4,7	13,2	8,5
Cajas Rurales	5,2	9,2	4,0
Edpymes	12,5	8,4	-4,1
Financieras	2,4	5,7	3,3
TOTAL	3,1	4,9	1,8

^{1/} Cartera pesada = créditos vencidos + créditos en cobranza judicial/colocaciones brutas.

^{2/} Cifras preliminares.

^{3/} Variación en puntos porcentuales.

FUENTE: Superintendencia de Banca, Seguros y AFP (SBS).

ELABORACIÓN: BCRP, Sucursal Trujillo. Departamento de Estudios Económicos.

6.3. Crédito a la Microempresa

El crédito otorgado a la microempresa registró en mayo una caída de 6,5 por ciento, acumulando en el mes un saldo de S/.235, 3 millones. El descenso se registró en casi todas las instituciones,

destacando la caída en las edpymes (-16,3 por ciento). La caída registrada en las cajas rurales (-42,5 por ciento) se debe a que Caja Nuestra Gente fue absorbida por Financiera Confianza.

CUADRO N° 31
CRÉDITO A LA MICROEMPRESA ^{1/}
(Saldos en miles de nuevos soles)

INSTITUCIONES	MAYO		Var. % 2/
	2012	2013	May 13 / May 12
Instituciones financieras	245 278	234 859	-6,6
Bancos	54 806	49 577	-11,7
Cajas municipales	60 862	58 872	-5,6
Cajas rurales	35 305	20 790	-42,5
Edpymes	1 887	1 619	-16,3
Financieras	92 417	104 000	9,8
Instituciones no financieras	408	425	1,7
IDER César Vallejo	408	425	1,7
TOTAL	245 685	235 283	-6,5

^{1/} Cifras preliminares.

^{2/} Variación en términos reales.

FUENTE: Superintendencia de Banca, Seguros y AFP (SBS) - Instituciones Financieras.

ELABORACIÓN: BCRP - Sucursal Trujillo. Departamento de Estudios Económicos.

VII. INFORMACIÓN ESTADÍSTICA

ANEXO 1

ANCASH: PRODUCCIÓN AGROPECUARIA 1/
(T.m.)

PRODUCTOS	2012												2013					PRODUCTOS
	ENE	FEB	MAR	ABR	MAY	JUN	JUL	AGO	SET	OCT	NOV	DIC	ENE	FEB	MAR	ABR	MAY	
AGRÍCOLA																		AGRÍCOLA
Alfalfa	18 146	18 923	19 446	19 827	19 202	18 638	18 247	17 452	16 608	16 686	17 271	18 294	18 582	19 109	20 611	20 602	20 210	Alfalfa
Algodón rama	1 870	3 035	1 131	3 130	52	0	0	0	0	0	0	68	758	3 755	1 435	81	0	Algodón rama
Arroz	0	1 140	8 200	10 200	9 380	790	0	0	0	0	0	0	0	4 240	11 800	15 100	7 100	Arroz
Arveja grano seco	0	0	0	0	0	242	1 066	772	206	27	0	3	0	0	0	0	0	Arveja grano seco
Camote	1 176	1 177	1 380	880	1 019	810	951	2 882	2 107	3 302	4 045	2 087	1 680	1 415	520	2 040	1 200	Camote
Caña de azúcar	65 337	62 082	68 574	56 267	70 232	15 772	0	75 482	79 565	73 353	81 182	74 157	66 705	74 344	73 105	74 836	78 740	Caña de azúcar
Cebada	0	0	0	0	0	1 615	4 500	3 790	754	2	0	0	0	0	0	0	0	Cebada
Espárrago	1 207	1 255	1 440	1 500	1 555	1 825	1 830	1 915	1 505	1 497	1 435	1 535	1 110	1 185	1 181	1 250	1 189	Espárrago
Frijol grano seco	26	8	63	191	204	380	256	368	107	70	28	78	8	14	4	5	187	Frijol grano seco
Maíz amarillo duro	6 235	3 227	5 188	2 446	2 536	4 600	7 721	14 798	9 025	8 910	6 154	5 952	7 187	5 905	862	5 241	3 043	Maíz amarillo duro
Maiz amiláceo	63	326	344	369	1 475	5 311	3 552	209	0	24	12	50	5	105	639	1 037	2 370	Maiz amiláceo
Maíz choclo	7 340	4 208	3 775	4 442	8 723	7 635	5 355	619	1 257	748	327	2 668	10 902	7 756	3 955	4 345	9 643	Maíz choclo
Mango	1 084	1 715	2 280	2 837	1 785	0	0	0	0	0	0	615	1 058	1 615	2 265	3 070	0	Mango
Palta	672	702	926	883	775	620	475	362	244	211	213	422	674	817	989	1 047	1 082	Palta
Papa	3 733	13 736	23 812	27 050	20 009	7 757	4 325	759	401	1 003	1 417	2 273	4 512	8 226	26 371	33 845	18 140	Papa
Trigo	0	0	0	0	0	2 590	8 251	6 365	1 061	7	0	0	0	0	0	0	0	Trigo
Zapallo	363	556	1 251	1 118	938	632	687	312	260	285	415	472	418	645	1 114	1 042	887	Zapallo
Otros agrícolas																		Otros agrícolas
Cebolla	650	613	466	167	2 077	1 660	1 025	1 220	765	1 563	1 401	1 295	467	480	354	293	507	Cebolla
Lechuga	125	130	135	120	140	162	145	185	210	230	135	140	250	240	78	210	260	Lechuga
Manzana	437	438	422	369	337	200	126	99	40	75	153	498	495	520	522	501	415	Manzana
Maracuyá	665	712	760	784	854	985	598	565	210	70	0	855	639	600	600	518	446	Maracuyá
Melocotón	354	363	349	245	236	225	223	237	199	225	216	376	411	413	368	308	282	Melocotón
Olluco	24	70	135	517	2 214	1 795	371	63	45	21	65	48	79	35	29	601	1 371	Olluco
Sandía	655	1 000	1 605	1 305	420	1 135	1 060	700	0	0	0	1 650	0	1 070	1 810	992	980	Sandía
Yuca	293	280	567	343	730	518	284	432	505	736	670	701	485	290	610	365	576	Yuca
Zanahoria	236	309	353	357	279	341	407	777	202	800	535	905	305	432	666	687	196	Zanahoria
PECUARIO																		PECUARIO
Carne de ave ^{2/}	2 395	2 512	2 408	2 842	2 207	2 921	2 043	3 192	1 833	3 227	2 088	3 120	2 682	2 700	2 568	2 921	2 370	Carne de ave ^{2/}
Carne de ovino ^{2/}	102	102	102	103	101	99	100	100	101	101	101	98	102	102	101	101	102	Carne de ovino ^{2/}
Carne de porcino ^{2/}	97	97	100	100	99	100	95	96	96	98	94	96	97	98	98	98	98	Carne de porcino ^{2/}
Carne de vacuno ^{2/}	670	673	673	675	669	635	634	648	650	652	633	635	670	674	672	689	691	Carne de vacuno ^{2/}
Huevo	318	276	236	234	226	217	187	200	190	189	164	378	189	221	254	235	231	Huevo
Leche	1 495	1 501	1 501	1 512	1 512	1 453	1 365	1 417	1 421	1 469	1 336	1 376	1 494	1 500	1 493	1 422	1 417	Leche

^{1/} Cifras preliminares.

^{2/} Peso neto.

FUENTE: MINAG.

ELABORACION: BCRP . Sucursal Trujillo . Departamento de Estudios Económicos.

ANEXO 2

ANCASH: PRODUCCIÓN PESQUERA 1/
(T.m.)

PRODUCTOS	2012												2013				
	ENE	FEB	MAR	ABR	MAY	JUN	JUL	AGO	SET	OCT	NOV	DIC	ENE	FEB	MAR	ABR	MAY
PARA CONSUMO HUMANO																	
DIRECTO	21 539	10 236	13 584	26 829	4 341	4 428	7 475	7 723	11 130	9 130	11 579	11 506	8 226	15 774	10 217	6 146	7 074
Fresco	881	848	1 541	1 433	1 556	915	2 347	2 316	3 911	3 457	4 225	2 864	1 285	559	655	621	706
Congelado	7 358	3 718	3 121	9 434	1 178	1 715	1 089	974	1 459	1 716	2 838	3 048	4 620	6 036	3 063	1 995	1 863
Conservas	13 300	5 670	8 922	15 962	1 607	1 798	4 039	4 433	5 760	3 957	4 516	5 594	2 321	9 179	6 499	3 530	4 505
PARA HARINA DE																	
PESCADO	105 538	0	0	0	261 936	316 878	234 956	0	0	0	141	5 977	120 620	210	0	0	281 066
Anchoveta	105 538	0	0	0	261 936	316 878	234 956	0	0	0	141	5 977	120 620	210	0	0	281 066

1/ Cifras preliminares.

FUENTE: Ministerio de la Producción, IMARPE - Chimbote

ELABORACIÓN: BCRP. Sucursal Trujillo. Departamento de Estudios Económicos.

ANEXO 3

ANCASH: PRODUCCIÓN MINERA 1/

PRODUCTOS	2012												2013				
	ENE	FEB	MAR	ABR	MAY	JUN	JUL	AGO	SET	OCT	NOV	DIC	ENE	FEB	MAR	ABR	MAY
MINERÍA METÁLICA																	
Cobre (TMF)	30 072	32 117	37 900	32 332	38 136	43 441	40 620	42 814	45 548	46 253	39 955	40 956	24 479	27 563	31 697	30 643	37 688
Molibdeno (TMF)	304	466	774	334	578	462	611	341	394	546	279	391	81	417	453	405	304
Oro (Onzas troy)	12 571	10 340	9 322	9 484	10 276	10 102	9 938	9 189	8 448	8 298	7 875	7 500	6 588	5 776	7 550	7 991	8 957
Plata (Onzas troy)	1 477 371	1 347 057	1 670 826	1 454 966	1 399 005	1 383 623	1 146 334	1 216 858	1 690 018	1 330 085	1 681 004	1 267 563	1 277 864	1 310 326	1 742 773	1 694 004	1 841 976
Plomo (TMF)	1 632	1 371	1 531	1 665	885	2 180	1 625	1 605	2 181	1 961	2 062	1 660	1 602	1 728	1 474	1 810	1 880
Zinc (TMF)	26 338	28 096	29 996	31 901	26 336	31 894	23 631	26 578	30 805	22 812	26 582	25 739	34 836	27 564	32 972	39 001	39 862

1/ Cifras preliminares.

FUENTE: MINEM.

ELABORACION: BCRP, Sucursal Trujillo. Departamento de Estudios Económicos.

ANEXO 4

**ANCASH: PRODUCCIÓN MANUFACTURERA 1/
(índice 1994 = 100)**

PRODUCTOS	2012												2013					PRODUCTOS
	ENE	FEB	MAR	ABR	MAY	JUN	JUL	AGO	SET	OCT	NOV	DIC	ENE	FEB	MAR	ABR	MAY	
MANUFACTURA PRIMARIA	81,6	27,0	31,1	69,1	77,0	89,4	64,6	18,5	23,8	18,7	24,2	22,8	61,3	38,4	20,4	18,8	80,2	MANUFACTURA PRIMARIA
1512-15 HARINA Y ACEITE DE PESCADO	28,0	0,5	0,8	1,2	68,5	86,0	61,2	0,0	0,0	0,0	0,0	1,6	29,4	0,2	0,0	0,0	66,7	1512-15 HARINA Y ACEITE DE PESCADO
Harina de Pescado	27,7	0,2	0,2	1,0	64,8	78,7	60,1	0,0	0,0	0,0	0,0	1,7	30,9	0,2	0,0	0,0	66,3	Harina de Pescado
Aceite de Pescado	30,4	2,5	4,4	2,0	92,6	133,0	68,6	0,0	0,0	0,0	0,0	0,7	19,9	0,2	0,0	0,0	69,1	Aceite de Pescado
1512 CONSERVAS Y PRODUCTOS CONGELADOS DE PESCADO	821,3	314,1	388,1	1 080,2	73,4	125,0	134,3	149,4	229,1	159,6	232,4	206,8	432,2	508,4	193,4	158,2	155,4	1512 CONSERVAS Y PRODUCTOS CONGELADOS DE PESCADO
Conservas de Pescado	449,5	201,6	304,7	573,7	60,2	75,0	130,5	154,7	198,1	155,4	182,7	162,2	56,1	257,6	114,4	104,1	147,0	Conservas de Pescado
Pescado Congelado	2 238,9	743,2	706,1	3 010,9	123,7	315,6	149,0	129,1	347,6	175,6	422,1	376,9	1 865,9	1 464,9	494,3	364,4	187,3	Pescado Congelado
1542 AZÚCAR	785,2	766,2	740,4	602,3	785,4	196,8	0,0	875,6	950,1	845,6	966,0	843,2	826,7	827,1	830,7	856,9	812,3	1542 AZÚCAR
MANUFACTURA NO PRIMARIA	178,7	140,8	167,9	151,0	160,1	133,8	55,7	136,8	156,6	153,8	159,7	178,5	177,9	162,2	148,8	158,7	184,6	MANUFACTURA NO PRIMARIA
1551 BEBIDAS ALCOHÓLICAS	122,2	63,5	219,0	262,5	291,8	76,0	0,0	219,7	184,6	200,4	227,6	57,4	0,0	106,8	0,0	183,9	210,0	1551 BEBIDAS ALCOHÓLICAS
Alcohol Etilico	122,2	63,5	219,0	262,5	291,8	76,0	0,0	219,7	184,6	200,4	227,6	57,4	0,0	106,8	0,0	183,9	210,0	Alcohol Etilico
2411 SUSTANCIAS QUÍMICAS BÁSICAS	3 642,4	3 523,5	4 350,1	3 477,5	3 484,6	3 095,7	3 743,9	3 582,2	3 515,2	3 761,3	4 491,5	4 504,9	4 437,3	4 050,8	4 281,5	4 199,8	4 350,7	2411 SUSTANCIAS QUÍMICAS BÁSICAS
Oxígeno	4 252,8	4 062,9	5 113,2	3 893,9	3 885,2	3 407,4	4 143,7	3 904,5	3 937,4	4 242,6	5 012,6	5 331,5	5 170,2	4 838,2	4 905,7	4 839,6	4 350,7	Oxígeno
Nitrógeno	29 752,7	31 770,1	35 001,5	35 692,6	36 327,7	32 597,5	40 592,0	41 415,9	36 242,8	38 018,9	50 096,6	34 961,7	37 743,8	28 427,6	41 547,1	38 513,4	496,8	Nitrógeno
Acetileno	460,0	440,2	475,6	551,8	573,0	623,5	624,7	641,9	545,4	535,6	553,2	451,9	513,4	432,6	473,4	499,9	157,2	Acetileno
2710 INDUSTRIA DE HIERRO Y ACERO	156,4	119,2	140,2	128,5	137,6	114,8	32,0	113,8	134,5	129,9	131,0	151,0	151,3	137,2	122,8	132,2	157,2	2710 INDUSTRIA DE HIERRO Y ACERO
Productos Siderúrgicos	156,4	119,2	140,2	128,5	137,6	114,8	32,0	113,8	134,5	129,9	131,0	151,0	151,3	137,2	122,8	132,2	157,2	Productos Siderúrgicos
TOTAL	103,2	52,3	61,6	87,3	95,5	99,3	62,7	44,8	53,4	48,8	54,4	57,5	87,3	66,0	49,0	49,9	103,5	TOTAL

1 Cifras preliminares.

FUENTE: Ministerio de la Producción y Empresas.

ELABORACIÓN: BCRP. Sucursal Trujillo. Departamento de Estudios Económicos.

ANEXO 5

**ANCASH: PRODUCCIÓN MANUFACTURERA 1/
(Variaciones porcentuales)**

PRODUCTOS	2012												2013					PRODUCTOS
	ENE	FEB	MAR	ABR	MAY	JUN	JUL	AGO	SET	OCT	NOV	DIC	ENE	FEB	MAR	ABR	MAY	
MANUFACTURA PRIMARIA	39,8	-13,0	-55,0	-47,0	15,7	34,1	57,4	-49,9	-13,3	-34,0	-58,3	-86,1	-24,8	42,2	-34,3	-72,9	4,2	MANUFACTURA PRIMARIA
1512-15 HARINA Y ACEITE DE PESCADO	-9,8	-15,1	-21,0	-98,7	116,4	118,6	531,3	-100,0	-	-	-99,9	-99,0	4,9	-64,3	-100,0	-100,0	-2,7	1512-15 HARINA Y ACEITE DE PESCADO
Harina de Pescado	-10,4	-67,3	-79,5	-98,8	107,3	102,0	489,1	-100,0	-	-	-99,9	-98,8	11,6	-4,9	-100,0	-100,0	2,3	Harina de Pescado
Aceite de Pescado	-6,3	214,6	356,5	-97,8	170,3	219,5	966,3	-100,0	-	-	-99,9	-99,6	-34,5	-91,5	-100,0	-100,0	-25,4	Aceite de Pescado
1512 CONSERVAS Y PRODUCTOS CONGELADOS DE PESCADO	135,7	-29,9	-63,0	56,4	-85,5	-67,2	-67,2	-70,0	-52,9	-60,0	-32,9	-16,3	-47,4	61,9	-50,2	-85,4	111,8	1512 CONSERVAS Y PRODUCTOS CONGELADOS DE PESCADO
Conservas de Pescado	39,6	-54,1	-60,7	5,0	-89,2	-77,9	-62,0	-54,2	-37,3	-58,3	-50,0	-25,9	-87,5	27,8	-62,4	-81,9	144,3	Conservas de Pescado
Pescado Congelado	398,2	53,5	-66,3	142,8	-58,6	-41,2	-77,5	-88,4	-69,4	-65,0	55,0	6,4	-16,7	97,1	-30,0	-87,9	51,5	Pescado Congelado
1542 AZÚCAR	-7,0	70,3	-5,5	-24,7	6,2	-73,6	-100,0	15,8	-	69,1	25,1	0,9	5,3	8,0	12,2	42,3	3,4	1542 AZÚCAR
MANUFACTURA NO PRIMARIA	45,7	7,3	13,2	15,5	2,5	-16,6	-66,7	0,8	9,6	-6,5	-5,8	17,1	-0,4	15,2	-11,3	5,1	15,3	MANUFACTURA NO PRIMARIA
1551 BEBIDAS ALCOHÓLICAS	-56,3	-57,0	-21,3	-2,8	1,7	-17,2	-100,0	-12,3	-	-	-	50,7	-100,0	68,1	-100,0	-29,9	-28,0	1551 BEBIDAS ALCOHÓLICAS
Alcohol Etilico	-56,3	-57,0	-21,3	-2,8	1,7	-17,2	-100,0	-12,3	-	-	-	50,7	-100,0	68,1	-100,0	-29,9	-28,0	Alcohol Etilico
2411 SUSTANCIAS QUÍMICAS BÁSICAS	-11,1	-5,8	8,0	10,8	-13,9	-20,2	-1,1	8,3	-0,8	0,0	44,8	61,3	21,8	15,0	-1,6	20,8	24,9	2411 SUSTANCIAS QUÍMICAS BÁSICAS
Oxígeno	-11,4	-7,1	8,6	6,5	-19,4	-25,0	-5,9	3,5	-3,1	-3,1	48,2	70,3	21,6	19,1	-4,1	24,3	12,0	Oxígeno
Nitrógeno	-13,7	2,6	8,3	44,6	34,7	12,7	30,7	44,2	21,0	28,4	39,6	23,8	26,9	-10,5	18,7	7,9	-98,6	Nitrógeno
Acetileno	8,9	2,0	-8,2	16,1	7,6	5,3	17,8	8,2	-11,4	-5,3	0,8	-0,3	11,6	-1,7	-0,5	-9,4	-72,6	Acetileno
2710 INDUSTRIA DE HIERRO Y ACERO	63,5	10,9	14,8	16,7	5,8	-16,0	-77,8	-0,5	10,6	-8,5	-13,5	11,1	-3,3	15,1	-12,4	2,8	14,3	2710 INDUSTRIA DE HIERRO Y ACERO
Productos Siderúrgicos	63,5	10,9	14,8	16,7	5,8	-16,0	-77,8	-0,5	10,6	-8,5	-13,5	11,1	-3,3	15,1	-12,4	2,8	14,3	Productos Siderúrgicos
TOTAL	42,0	-1,9	-29,1	-33,1	10,4	13,4	-9,5	-23,9	0,4	-16,8	-34,4	-64,5	-15,4	26,1	-20,4	-42,8	8,4	TOTAL

1/ Cifras preliminares.

FUENTE: Ministerio de la Producción y Empresas.

ELABORACIÓN: BCRP. Sucursal Trujillo. Departamento de Estudios Económicos.

ANEXO 6

ANCASH: EXPORTACIONES POR TIPO DE PRODUCTO 1/ (Miles de US\$ FOB)

TIPO	2012												2013					TIPO
	ENE	FEB	MAR	ABR	MAY	JUN	JUL	AGO	SET	OCT	NOV	DIC	ENE	FEB	MAR	ABR	MAY	
Productos Tradicionales	405 967	379 185	438 298	306 730	404 566	359 982	304 202	397 228	374 210	543 435	435 377	339 510	238 864	238 391	316 771	228 896	314 146	Productos Tradicionales
Agrícolas	0	0	0	0	0	0	0	0	0	0	0	0	0	0	0	0	0	Agrícolas
Mineros	286 802	309 632	393 448	271 698	392 881	268 394	208 322	294 972	319 583	491 151	390 751	335 982	236 911	219 015	291 174	209 874	308 753	Mineros
Pesqueros	119 166	69 553	44 850	35 032	11 685	91 589	95 881	102 256	54 627	52 284	44 626	3 528	1 953	19 376	25 597	19 022	5 393	Pesqueros
Productos no tradicionales	13 885	16 370	16 792	11 789	15 455	30 779	13 967	14 118	13 065	12 200	8 911	9 287	8 415	8 887	10 055	15 073	8 672	Productos no tradicionales
Agropecuario	2 615	2 173	3 170	2 833	2 054	2 974	2 915	3 931	3 617	3 304	2 876	2 950	3 304	1 958	4 534	4 127	4 760	Agropecuario
Maderas y papeles	127	148	153	133	261	125	146	280	0	0	267	60	49	137	0	173	140	Maderas y papeles
Metal - mecánico	0	53	58	0	0	215	209	61	14	276	53	733	45	32	84	82	386	Metal - mecánico
Minería no metálica	2	1	9	1	4	12 900	2	2	0	0	25	1	6	0	1	1	1	Minería no metálica
Pesqueros	6 809	9 354	7 844	4 799	8 034	8 316	4 499	3 886	3 465	5 158	5 377	5 021	4 485	4 498	5 170	3 763	2 900	Pesqueros
Químicos	88	54	235	125	111	42	18	36	0	31	0	106	151	175	28	183	332	Químicos
Sidero - metalúrgico y joyería	4 241	4 583	5 303	3 886	4 958	6 194	6 102	5 730	5 922	3 406	268	289	358	2 075	225	6 726	129	Sidero - metalúrgico y joyería
Textiles	0	4	14	12	25	9	77	138	33	13	37	119	16	12	9	0	23	Textiles
Otros	4	0	5	0	9	4	0	54	13	11	8	7	0	0	4	19	0	Otros
Otros 2/	0	0	27	0	0	0	19	16	33	0	0	0	0	0	51	51	0	Otros 2/
TOTAL EXPORTACIONES	419 853	395 555	455 117	318 519	420 021	390 762	318 189	411 362	387 308	555 635	444 288	348 797	247 279	247 278	326 877	244 020	322 818	TOTAL EXPORTACIONES

1/ Cifras preliminares.

2/ Comprende al sector agropecuario y petróleo y derivados.

FUENTE: SUNAT.

ELABORACIÓN: BCRP. Sucursal Trujillo. Departamento de Estudios Económicos.

ANEXO 7

**ANCASH: EXPORTACIONES DE PRODUCTOS TRADICIONALES 1/
(Miles de US\$ FOB)**

TIPO	2012												2013					TIPO
	ENE	FEB	MAR	ABR	MAY	JUN	JUL	AGO	SET	OCT	NOV	DIC	ENE	FEB	MAR	ABR	MAY	
PESQUEROS	119 166	69 553	44 850	35 032	11 685	91 589	95 881	102 256	54 627	52 284	44 626	3 528	1 953	19 376	25 597	19 022	5 393	PESQUEROS
Harina de pescado																		Harina de pescado
Volumen (TM)	66 489	45 822	29 252	17 614	8 151	27 770	56 027	28 017	23 786	34 533	18 530	2 297	1 210	5 093	8 970	9 372	2 485	Volumen (TM)
Valor (Miles US\$)	78 320	54 858	34 243	20 826	10 686	35 919	77 697	42 585	36 234	51 811	26 543	3 528	1 953	8 955	16 907	18 102	4 817	Valor (Miles US\$)
Aceite de pescado																		Aceite de pescado
Volumen (TM)	31 099	9 646	8 170	10 478	803	36 114	11 027	33 569	9 902	506	9 741	0	0	4 227	3 646	352	213	Volumen (TM)
Valor (Miles US\$)	40 846	14 695	10 607	14 206	999	55 670	18 184	59 671	18 393	473	18 084	0	0	10 421	8 689	919	577	Valor (Miles US\$)
MINEROS	286 802	309 632	393 448	271 698	392 881	268 394	208 322	294 972	319 583	491 151	390 751	335 982	236 911	219 015	291 174	209 874	308 753	MINEROS
Cobre																		Cobre
Volumen (TM)	94 406	109 860	133 997	92 319	152 575	106 168	88 757	132 224	136 160	194 963	139 825	130 718	86 244	91 084	98 771	79 713	123 624	Volumen (TM)
Valor (Miles US\$)	213 539	256 814	319 835	217 068	333 258	203 960	171 980	259 298	275 824	428 979	303 260	282 919	189 380	184 258	212 020	164 976	235 942	Valor (Miles US\$)
Molibdeno																		Molibdeno
Volumen (TM)	1 317	1 586	926	931	945	944	991	1 069	1 001	981	922	266	913	215	1 009	644	323	Volumen (TM)
Valor (Miles US\$)	17 178	21 888	13 119	12 599	12 889	12 643	12 681	12 749	11 009	11 144	9 763	2 841	10 059	2 407	10 947	6 950	3 368	Valor (Miles US\$)
Oro																		Oro
Volumen (TM)	1	1	2	1	2	1	0	0	0	2	4	1	1	1	1	1	1	Volumen (TM)
Valor (Miles US\$)	19 102	12 026	26 399	9 170	22 081	17 739	453	421	221	26 766	53 360	13 811	8 779	12 764	15 836	15 757	19 175	Valor (Miles US\$)
Plomo																		Plomo
Volumen (TM)	2 641	418	1 566	0	0	1 069	2 669	120	764	265	18	2 562	0	752	540	406	1 511	Volumen (TM)
Valor (Miles US\$)	10 543	1 457	5 758	0	0	3 353	7 077	130	2 187	948	151	9 644	0	1 662	1 383	546	3 063	Valor (Miles US\$)
Zinc																		Zinc
Volumen (TM)	42 646	26 044	46 161	53 393	41 578	50 631	26 006	38 074	47 712	38 713	40 286	41 464	42 292	26 355	81 780	36 959	86 194	Volumen (TM)
Valor (Miles US\$)	25 220	16 236	27 787	30 782	23 444	28 891	14 455	20 973	29 034	22 460	23 288	26 767	28 693	17 925	50 987	21 645	47 206	Valor (Miles US\$)
Plata																		Plata
Volumen (TM)	0	0	257	260	139	83	586	515	293	405	701	0	0	0	0	0	0	Volumen (TM)
Valor (Miles US\$)	0	0	146	195	66	394	743	314	662	426	930	0	0	0	0	0	0	Valor (Miles US\$)
Tungsteno																		Tungsteno
Volumen (TM)	53	53	18	82	53	69	53	53	33	23	0	0	0	0	0	0	0	Volumen (TM)
Valor (Miles US\$)	1 221	1 211	404	1 883	1 143	1 414	934	1 087	647	428	0	0	0	0	0	0	0	Valor (Miles US\$)
OTROS 2/	0	0	0	0	0	0	0	0	0	0	0	0	0	0	51	51	0	OTROS 2/
TOTAL	405 967	379 185	438 298	306 730	404 566	359 982	304 202	397 228	374 210	543 435	435 377	339 510	238 864	238 391	316 821	228 947	314 146	TOTAL

1/ Cifras preliminares.

2/ Comprende algodón, lana y petróleo y derivados.

FUENTE: SUNAT.

ELABORACIÓN: BCRP. Sucursal Trujillo. Departamento de Estudios Económicos.

ANEXO 10

**ANCASH: IMPORTACIONES FOB POR EL PUERTO DE CHIMBOTE 1/
(Miles de US\$)**

	2012												2013					
	ENE	FEB	MAR	ABR	MAY	JUN	JUL	AGO	SET	OCT	NOV	DIC	ENE	FEB	MAR	ABR	MAY	
I. Bienes de consumo	0	0	0	0	0	26	0	0	0	0	0	0	0	0	0	0	0	I. Bienes de consumo
II. Insumos	17 044	7 651	30 346	11 091	18 238	49 505	29 551	21 786	5 367	19 887	4 483	3 453	6 386	18 880	18 883	10 116	25 071	II. Insumos
Combustibles, lubricantes y conexos	0	0	0	0	0	0	0	0	0	0	0	0	0	0	0	0	0	Combustibles, lubricantes y conexos
Materias primas para la industria	17 044	7 651	30 346	11 091	18 238	49 505	29 551	21 786	5 367	19 887	4 483	3 453	6 386	18 880	18 883	10 116	25 071	Materias primas para la industria
III. Bienes de capital y materiales de construcción	0	0	14 211	12 632	0	15 087	750	302	0	0	10 484	3	12 373	14 843	13 861	0	10 266	III. Bienes de capital y materiales de construcción
Materiales de construcción	0	0	14 211	12 632	0	15 087	0	302	0	0	10 484	0	12 323	14 843	13 861	0	10 266	Materiales de construcción
Para la industria	0	0	0	0	0	0	0	0	0	0	0	3	0	0	0	0	0	Para la industria
Equipos de transporte	0	0	0	0	0	0	750	0	0	0	0	0	50	0	0	0	0	Equipos de transporte
TOTAL	17 044	7 651	44 557	23 723	18 238	64 618	30 301	22 088	5 367	19 887	14 967	3 456	18 759	33 723	32 744	10 116	35 337	TOTAL

1/ Cifras preliminares.

FUENTE: SUNAT.

ELABORACION: BCRP. Sucursal de Trujillo. Departamento de Estudios Económicos.

ANEXO 11

ANCASH: INGRESOS CORRIENTES DEL GOBIERNO CENTRAL
(Miles de nuevos soles)

	2012												2013					
	ENE	FEB	MAR	ABR	MAY	JUN	JUL	AGO	SET	OCT	NOV	DIC	ENE	FEB	MAR	ABR	MAY	
I. INGRESOS TRIBUTARIOS	36 351	23 896	39 854	32 983	35 515	46 218	49 270	35 189	22 401	35 485	24 368	44 957	36 734	36 612	35 142	31 875	39 544	I. INGRESOS TRIBUTARIOS
1. Impuestos a los Ingresos	12 955	10 236	12 447	11 171	8 325	9 354	10 258	9 865	9 547	10 200	9 538	18 813	13 733	9 015	12 720	11 871	9 398	1. Impuestos a los Ingresos
- Personas Naturales	4 748	2 843	2 804	3 641	2 552	2 705	3 141	3 890	3 360	3 306	3 172	2 955	4 274	3 035	3 780	3 676	3 548	- Personas Naturales
- Personas Jurídicas	8 023	7 231	7 348	4 687	4 505	5 495	6 133	5 680	5 719	6 248	6 053	5 998	9 261	5 765	5 408	4 415	5 061	- Personas Jurídicas
- Regularización	185	163	2 295	2 843	1 268	1 154	984	295	468	646	313	9 860	199	214	3 532	3 779	789	- Regularización
2. Impuestos a la Importación	4	2	3	3	2	3	2	2	1	1	1	2	3	1	2	2	2	2. Impuestos a la Importación
3. Impuestos General a las Ventas	21 372	11 865	25 456	18 232	23 935	33 748	35 679	22 294	9 851	22 096	11 778	22 017	21 027	25 784	19 875	16 310	26 839	3. Impuestos General a las Ventas
- Operaciones Internas	12 409	7 792	7 580	7 232	8 108	8 947	11 875	12 208	7 944	10 165	10 749	13 783	12 878	8 106	7 082	7 581	8 726	- Operaciones Internas
- Operaciones Externas	8 963	4 073	17 876	11 000	15 827	24 801	23 804	10 086	1 907	11 930	1 029	8 234	8 149	17 677	12 793	8 730	18 113	- Operaciones Externas
4. Impuestos Selectivo al Consumo	0	1	0	1	3	2	1	3	2	2	3	3	2	3	2	4	4	4. Impuestos Selectivo al Consumo
5. Otros Ingresos Tributarios	2 020	1 792	1 948	3 576	3 250	3 112	3 331	3 025	2 999	3 186	3 048	4 123	1 968	1 810	2 543	3 689	3 301	5. Otros Ingresos Tributarios
II. INGRESOS NO TRIBUTARIOS	1 765	1 587	1 702	2 276	1 459	2 183	2 780	2 807	2 609	2 677	3 074	5 353	2 141	2 208	4 035	2 474	1 288	II. INGRESOS NO TRIBUTARIOS
INGRESOS CORRIENTES (I+II)	38 116	25 484	41 555	35 259	36 973	48 401	52 050	37 996	25 009	38 162	27 442	50 311	38 875	38 821	39 177	34 349	40 832	INGRESOS CORRIENTES (I+II)

FUENTE: SUNAT.

ELABORACIÓN: BCRP. Sucursal Trujillo. Departamento de Estudios Económicos.

ANEXO 12

**ANCASH: DEPÓSITOS Y OBLIGACIONES DEL SISTEMA FINANCIERO 1/
(Saldos en miles de nuevos soles)**

ENTIDADES FINANCIERAS	2012								2013					ENTIDADES FINANCIERAS
	MAY	JUN	JUL	AGO	SET	OCT	NOV	DIC	ENE	FEB	MAR	ABR	MAY	
I. BANCO DE LA NACIÓN	713 491	332 219	674 398	647 252	626 589	651 063	641 409	572 011	553 517	547 278	499 801	484 837	473 822	I. BANCO DE LA NACIÓN
II. EMPRESAS BANCARIAS	1 016 991	1 018 981	1 027 355	1 018 783	1 032 562	999 242	1 045 754	1 084 689	1 052 594	1 021 062	1 033 664	1 023 226	1 046 873	II. EMPRESAS BANCARIAS
Interbank	96 426	96 070	97 182	92 805	89 927	89 079	85 923	83 265	81 898	78 188	79 843	82 872	86 226	Interbank
Continental	228 426	240 733	239 647	234 807	238 771	241 507	253 810	267 295	265 528	257 312	254 989	237 374	254 111	Continental
Crédito	485 209	474 674	479 889	479 601	498 878	459 388	491 198	472 019	461 846	446 600	453 684	457 461	460 981	Crédito
Scotiabank	135 512	136 917	131 118	132 786	128 076	126 137	127 296	165 049	145 701	140 325	143 174	146 147	139 909	Scotiabank
BanBif	660	2 387	1 229	3 972	2 889	8 873	5 413	7 001	12 379	13 491	14 104	12 874	18 303	BanBif
Banco Falabella	230	512	793	1 353	1 523	1 726	1 861	1 937	1 979	1 953	2 200	2 359	2 581	Banco Falabella
Mibanco	24 375	24 342	25 522	25 666	25 182	24 760	26 235	26 665	27 680	27 829	28 413	27 803	28 972	Mibanco
Azteca del Perú	12 165	9 481	11 039	11 085	11 278	11 505	12 066	12 692	13 193	13 495	13 745	13 916	13 349	Azteca del Perú
Banco Financiero	33 986	33 863	40 936	36 690	36 034	36 256	41 942	48 762	42 388	41 856	43 493	42 399	42 408	Banco Financiero
Banco Ripley				19	4	10	10	6	2	13	18	20	31	Banco Ripley
III. INSTITUCIONES NO BANCARIAS	231 427	229 083	233 035	234 562	235 083	237 557	239 811	233 899	235 325	237 877	237 030	233 733	240 464	III. INSTITUCIONES NO BANCARIAS
Caja Municipal del Santa	148 668	146 885	149 479	149 675	149 292	148 228	149 394	147 316	149 512	150 010	149 592	148 039	151 128	Caja Municipal del Santa
Caja Municipal de Trujillo	16 789	17 451	18 179	18 544	18 595	19 153	19 509	20 263	19 670	20 154	19 593	19 272	20 103	Caja Municipal de Trujillo
Caja Municipal de Ptura	2 160	1 972	2 226	2 231	2 284	2 328	2 633	2 490	2 646	2 829	2 803	2 855	3 018	Caja Municipal de Ptura
Caja Municipal de Sullana	14 907	15 161	16 249	17 032	19 005	22 224	22 242	17 036	15 616	16 389	16 371	17 477	18 833	Caja Municipal de Sullana
CMCP Lima	2 037	1 919	1 875	1 723	1 672	1 426	1 307	1 496	1 482	1 420	1 267	1 321	1 247	CMCP Lima
Caja Rural Chavín	29 500	28 493	28 211	28 694	28 877	29 429	30 218	30 912	32 029	32 318	32 991	30 628	31 216	Caja Rural Chavín
Financiera Confianza 2/	4 927	4 960	4 401	4 338	4 163	3 833	3 316	3 409	3 499	3 372	3 142	3 150	3 432	Financiera Confianza 2/
CREDINKA	2 131	2 098	2 069	2 006	672	705	786	735	611	872	983	903	1 207	CREDINKA
Financiera Edyficar	348	409	534	441	440	348	350	298	308	309	433	414	467	Financiera Edyficar
Crediscotia Financiera	9 959	9 735	9 812	9 878	10 085	9 883	10 055	9 946	9 952	10 204	9 855	9 674	9 814	Crediscotia Financiera
TOTAL	1 961 909	1 580 283	1 934 789	1 900 598	1 894 235	1 887 862	1 926 973	1 890 599	1 841 436	1 806 217	1 770 495	1 741 796	1 761 159	TOTAL
En M/N	1 565 557	1 191 120	1 543 965	1 520 773	1 523 516	1 512 691	1 572 612	1 518 372	1 491 667	1 464 405	1 439 584	1 409 892	1 416 208	En M/N
En M/E	396 352	389 163	390 823	379 824	370 718	375 171	354 361	372 227	349 769	341 813	330 911	331 903	344 951	En M/E

1/ Cifras Preliminares.

2/ Caja Rural Nuestra Gente es ahora Financiera Confianza S.A.A. según resolución SBS N°2445-2013

FUENTE: Superintendencia de Banca, Seguros y AFP (SBS).

ELABORACION: BCRP - Sucursal Trujillo. Departamento de Estudios Económicos .

ANEXO 13

ANCASH: CRÉDITO DEL SISTEMA FINANCIERO AL SECTOR PRIVADO 1/
(En miles de nuevos Soles)

ENTIDADES FINANCIERAS	2012								2013					ENTIDADES FINANCIERAS
	MAY	JUN	JUL	AGO	SET	OCT	NOV	DIC	ENE	FEB	MAR	ABR	MAY	
I. BANCO DE LA NACIÓN	91 791	91 914	92 582	93 775	94 369	95 141	95 529	95 456	96 227	97 311	98 518	101 576	103 568	I. BANCO DE LA NACIÓN
II. EMPRESAS BANCARIAS	1 454 006	1 488 426	1 525 089	1 457 193	1 488 967	1 490 105	1 510 594	1 516 424	1 508 426	1 522 072	1 561 269	1 608 550	1 670 111	II. EMPRESAS BANCARIAS
Interbank	150 805	153 774	155 633	158 970	174 596	164 714	167 191	167 397	168 783	169 915	170 938	182 454	184 672	Interbank
Continental	320 909	323 956	306 079	318 102	323 779	327 828	324 701	329 226	315 991	311 571	317 010	330 184	351 865	Continental
Crédito	537 072	555 362	608 523	572 448	572 857	572 610	580 127	572 690	573 093	569 310	594 219	604 981	629 206	Crédito
Scotiabank	211 371	219 403	215 556	163 715	169 645	172 159	181 808	186 972	192 113	208 009	214 716	222 989	234 145	Scotiabank
Agrobanco										758	1 167	2 176	2 439	Agrobanco
Banbif		80	79	79	130	116	177	237	244	340	289	566	524	Banbif
Banco Falabella	1 842	3 112	4 216	5 623	6 641	7 674	8 480	9 923	10 059	10 333	10 681	10 900	11 266	Banco Falabella
Mibanco	118 324	118 216	119 104	119 954	121 390	122 884	126 084	126 349	123 441	125 899	125 323	124 729	124 303	Mibanco
Azteca del Perú	14 803	15 184	15 320	15 729	16 144	16 618	17 020	17 799	17 839	17 975	18 193	18 522	18 915	Azteca del Perú
Banco Financiero	98 880	99 339	100 579	102 574	103 741	105 372	104 744	105 421	106 376	107 398	108 092	110 306	111 900	Banco Financiero
Banco Cencosud 2/					44	130	262	410	485	564	641	742	876	Banco Cencosud 2/
Ripley									1	-	-	1	-	Ripley
III. INSTITUCIONES NO BANCARIAS	558 170	556 419	558 455	560 969	568 705	573 578	585 315	584 030	580 373	581 397	574 735	572 949	576 172	III. INSTITUCIONES NO BANCARIAS
Caja Municipal del Santa	112 655	110 497	110 132	109 748	110 986	110 378	112 026	110 294	107 328	107 878	106 072	102 893	105 211	Caja Municipal del Santa
Caja Municipal de Trujillo	87 436	87 948	88 540	88 898	89 581	89 735	90 918	91 043	93 083	94 803	93 420	92 265	89 991	Caja Municipal de Trujillo
Caja Municipal de Piura	21 130	20 163	20 400	20 663	20 959	20 730	20 586	20 083	19 791	20 369	20 629	20 469	20 513	Caja Municipal de Piura
Caja Municipal Sullana	30 555	31 813	32 731	33 430	34 136	35 329	36 668	35 996	36 242	36 344	35 683	36 186	34 775	Caja Municipal Sullana
CMCP Lima	7 615	7 279	7 229	6 950	6 907	7 235	7 358	7 344	7 533	7 849	7 623	7 785	8 045	CMCP Lima
Caja Rural Chavín	35 872	35 641	34 931	34 840	35 162	34 753	34 392	32 959	32 316	31 774	31 063	30 183	29 510	Caja Rural Chavín
Financiera Confianza 5/	17 459	17 907	18 227	18 359	18 613	18 135	18 529	18 579	18 640	19 459	19 581	20 064	20 240	Financiera Confianza 5/
Caja Señor de Luren	16 594	16 327	16 510	16 685	17 216	18 320	19 041	19 640	18 851	18 173	17 194	16 894	17 402	Caja Señor de Luren
CREDINKA	3 853	3 516	3 193	2 876	2 761	2 629	2 698	2 737	2 773	2 912	3 062	3 384	3 356	CREDINKA
Edpyme Marcimex S.A. 3/	2 221	2 323	2 451	2 467	1 684	1 769	2 096	2 490	2 580	2 693	1 859	1 630	1 519	Edpyme Marcimex S.A. 3/
Edpyme Credivision	885	842	830	862	771	747	724	787	773	738	751	653	619	Edpyme Credivision
Inversiones La Cruz 4/	3 157	3 178	2 825	2 855	2 806	2 934	3 155	3 151	3 134	3 282	3 380	3 476	3 430	Inversiones La Cruz 4/
Financiera Edyficar	119 913	122 260	125 206	127 540	131 848	135 836	141 473	144 373	146 853	150 794	153 385	157 896	162 178	Financiera Edyficar
Financiera TFC S.A.	2 718	2 676	2 755	2 777	2 777	2 772	2 768	2 793	2 684	-	-	-	-	Financiera TFC S.A.
Compartamos Financiera													870	Compartamos Financiera
Crediscotia Financiera	89 017	87 034	85 421	85 044	85 521	85 208	85 587	83 654	79 645	75 980	72 060	68 668	66 634	Crediscotia Financiera
Financiera Uno											274	704	1 290	Financiera Uno
Financiera Efectiva	7 091	7 015	7 075	6 975	6 976	7 066	7 299	8 107	8 146	8 349	8 701	9 324	10 587	Financiera Efectiva
TOTAL	2 103 967	2 136 759	2 176 126	2 111 936	2 152 041	2 158 824	2 191 438	2 195 910	2 185 026	2 200 780	2 234 521	2 283 075	2 349 851	TOTAL
En MN	1 577 940	1 594 877	1 607 967	1 577 285	1 607 984	1 623 599	1 658 351	1 667 431	1 674 073	1 692 826	1 722 636	1 748 713	1 777 003	En MN
En ME	526 028	541 882	568 159	534 651	544 057	535 225	533 087	528 479	510 953	507 953	511 885	534 362	572 848	En ME

1/ Cifras Preliminares.

2/ Inició operaciones en Setiembre 2012.

3/ Cambio de denominación social de la EDPYME Pronegocios S.A. por EDPYME Marcimex S.A.

4/ Ingresó la Edpyme Inversiones La Cruz (Mayo 2012)

5/ Caja Rural Nuestra Gente es ahora Financiera Confianza S.A.A. según resolución SBS N°2445-2013

FUENTE: Superintendencia de Banca, Seguros y AFP (SBS).

ELABORACION: BCRP, Sucursal Trujillo. Departamento de Estudios Económicos.

ANEXO 14

CARTERA PESADA DEL SISTEMA FINANCIERO DE ANCASH 1/
(En porcentajes)

ENTIDADES FINANCIERAS	2012								2013					ENTIDADES FINANCIERAS
	MAY	JUN	JUL	AGO	SET	OCT	NOV	DIC	ENE	FEB	MAR	ABR	MAY	
A. BANCO DE LA NACIÓN	0,7	0,7	0,8	0,7	0,8	0,8	0,9	0,9	0,9	0,9	0,9	0,9	0,8	A. BANCO DE LA NACIÓN
B. EMPRESAS BANCARIAS	2,0	2,2	2,3	2,3	2,6	2,5	2,5	2,7	2,7	2,8	3,1	3,3	3,5	B. EMPRESAS BANCARIAS
Agrobanco	-	-	-	-	-	-	-	-	-	-	7,2	0,0	0,0	Agrobanco
C. INSTITUCIONES NO BANCARIAS	7,5	7,6	8,0	8,1	8,3	8,3	8,4	8,3	8,0	8,7	8,8	9,4	9,4	C. INSTITUCIONES NO BANCARIAS
Cajas municipales	10,6	10,5	11,1	11,3	11,4	11,5	11,5	11,3	11,0	11,8	12,1	13,0	13,2	Cajas municipales
Cajas rurales de ahorro y crédito	8,2	8,6	8,8	8,9	9,4	9,4	8,8	8,5	7,6	8,1	8,6	8,9	9,2	Cajas rurales de ahorro y crédito
Edpymes	10,7	11,2	9,3	10,8	10,8	8,0	8,1	8,2	7,1	6,1	7,3	9,8	8,4	Edpymes
Financieras	3,6	3,9	4,0	4,1	4,4	4,2	4,9	4,8	4,8	5,4	5,3	5,7	5,7	Financieras
TOTAL	3,3	3,4	3,6	3,7	4,0	3,9	4,0	4,0	4,0	4,2	4,5	4,8	4,9	TOTAL

1/ Cifras Preliminares.

FUENTE: Superintendencia de Banca, Seguros y AFP (SBS).

ELABORACION: BCRP, Sucursal Trujillo. Departamento de Estudios Económicos .

VIII. FICHA TÉCNICA:

Metodología del Cálculo del Indicador de Actividad Económica Regional de Ancash

El Indicador de Actividad Económica Regional es un indicador parcial de corto plazo, que busca medir el desenvolvimiento de la economía regional, a partir de la evolución de la actividad de los principales sectores. Los sectores considerados representan el 69,6 por ciento del Valor Agregado Bruto del departamento, publicado por el INEI.

La variación interanual del Indicador Regional se obtiene mediante la agregación ponderada de la variación de los índices sectoriales, utilizando como factor de ponderación la estructura porcentual anual del año 2007, elaborado por el INEI.

$$\text{Indicador Regional} = \sum_{i=1}^n I_{\text{sector } i(t)} * w_i$$

I_i = Índice del sector i en el período (mes) t
 n = Número de sectores que componen el índice
 w_i = Peso relativo ponderado del sector i en base a su contribución al PBI departamental 2007.

Los sectores que incluye el Indicador Regional son: agropecuario, pesca, minería, manufactura, electricidad y agua, construcción, servicios gubernamentales y servicios financieros.

El índice de los sectores agropecuario, pesca, minería, manufactura, electricidad y agua, se calcula en base al Valor Bruto de Producción, de la siguiente manera:

$$\text{Índice sector } i = \left[\frac{VBP_{it}}{VBP_i \text{ prom. 2007}} \right] \times 100$$

en donde:

i = Sector analizado

VBP_{it} = Valor Bruto de la Producción del sector i del mes t a precios de 1994.

$VBP_{i \text{ prom } 2007}$ = Valor Bruto de Producción promedio 2007 del sector i a precios de 1994.

Características del procedimiento:

- a) La clasificación de los sectores productivos se basa en la Clasificación Industrial Internacional Uniforme (CIIU-Revisión 3).
- b) Las fuentes de la información sectorial son:
 - Para los sectores agropecuarios, pesca, minería, los respectivos ministerios sectoriales.
 - Para el sector manufactura, son dos las fuentes: el Ministerio de la Producción (Oficina General de Tecnología de la Información y Estadística) que elabora estadísticas de producción industrial de productos pesqueros (harina, aceite, conservas, etc.); y encuestas directas aplicadas a empresas representativas de las principales ramas industriales.
 - Para el sector electricidad y agua, las fuentes son el Ministerio de Energía y Minas (MINEM), la empresa de Servicio de Agua Potable y Alcantarillado de Chimbote (SEDACHIMBOTE S.A.) y la EPS Chavín S.A.
 - Para el sector construcción, la fuente es la empresa Cementos Pacasmayo S.A.A.
 - Para los sectores servicios gubernamentales y servicios financieros, las fuentes son el Ministerio de Economía y Finanzas (Sistema Integrado de Administración Financiera del Sector Público SIAF-SP) y la Superintendencia de Banca, Seguros y AFP, respectivamente.

- c) El valor bruto de producción (VBP) de los sectores agropecuarios, pesca, minería, electricidad y agua, se obtiene de la aplicación de los precios del año base (1994), a los volúmenes de producción de los sectores respectivos. Los precios del año base, son los utilizados por la Dirección Nacional de Cuentas Nacionales del INEI.
- d) El VBP del sector construcción se estima de manera indirecta y se utiliza como información básica los despachos de cemento y la venta de concreto.
- e) El VBP del sector servicios gubernamentales se calcula a partir del gasto en *Remuneraciones* y la adquisición de *Bienes y Servicios* del Gobierno Regional, que se deflactan a precios del año 1994 utilizando el IPC e IPM, respectivamente.
- f) El VBP del sector Servicios Financieros se calcula a partir de la sumatoria de los saldos de intermediación (créditos directos y depósitos) de las instituciones financieras que operan en el departamento, deflactados a precios de 1994, utilizando el IPC.

Estructura del Indicador de Actividad Económica Regional

Sector	Pond. (%) 2007
Agropecuario	5.9
Pesca	1.8
Minería	30.2
Manufactura	14.7
Electricidad y Agua	3.4
Construcción	5.7
Servicios Gubernamentales	6.1
Servicios Financieros	1.8
TOTAL	69.6

Nota: Para el sector Servicios Financieros, se considera el peso del sector en el VAB nacional (1,8 por ciento).