



BANCO CENTRAL DE RESERVA DEL PERÚ

La Libertad: Síntesis de Actividad Económica - Octubre 2013 -

**Departamento de Estudios Económicos
Sucursal Trujillo**

Jueves, 26 de diciembre de 2013

Entre enero y octubre de 2013, el desempeño de la economía de La Libertad, medido a través del Indicador de Actividad Económica Regional, aumentó 0,6% interanual principalmente por la expansión que registraron los sectores construcción, servicios gubernamentales y agropecuario.

Indicador de Actividad Económica ^{1/2/} - Crecimiento acumulado Enero – Octubre 2013/2012

Actividades	Part.% 2007 3/	Var.% Ene-Oct. 2013/2012	Contribución al crecimiento 4/	Principales razones
Agropecuario	19,8	1,5	0,3	▲ Crecimiento de la producción de huevo, arroz, caña de azúcar, papa, carne de vacuno y palta fueron los que más contribuyeron al resultado. Por el contrario, se redujo la producción de maíz amarillo duro, alcachofa, espárrago, carne de ave y uva.
Pesca	0,4	-30,8	-0,1	▼ Menor captura de anchoveta destinada a la elaboración de harina y aceite de pescado.
Minería	12,0	-10,3	-1,2	▼ Disminución de la extracción de oro y zinc.
Manufactura	19,3	-0,2	0,0	▼ Caída de la producción de harina y aceite de pescado, alimentos para animales, productos lácteos, productos de plástico, harina de trigo y vehículos automotores.
Construcción	7,8	10,4	0,8	▲ Se sustenta en la mayor inversión del sector privado y público. En el sector privado, la construcción de proyectos inmobiliarios, infraestructura educativa, hotelera, salud y ampliación de centros comerciales, etc. En el sector público, la edificación de hospitales, infraestructura vial y deportiva, etc.
Electricidad y agua	0,7	4,4	0,0	▲ Mayor generación de electricidad (8,4%), que contrarrestó la caída de la producción de agua (-2%).
Servicios gubernamentales	4,9	13,3	0,7	▲ Mayor gasto del Gobierno Regional en remuneraciones y adquisición de bienes y servicios.
Servicios financieros	1,8	10,3	0,2	▲ Dinamismo del crédito corporativo, grande y mediana empresa, consumo e hipotecario. Asimismo crecieron los depósitos vista, ahorro y a plazos. Por el contrario se redujo el crédito a la microempresa.
Indicador Global	66,7	0,6	0,6	▲

- (1) Es un indicador parcial de la actividad económica de la región que alcanza una cobertura de 66,7 por ciento del valor agregado bruto de la producción regional según cifras del Instituto Nacional de Estadística e Informática (INEI).
- (2) Actualizado con información al 23 de diciembre de 2013.
- (3) Considera la estructura productiva de la región para el año 2007 según cifras del INEI. En el caso de los servicios financieros se considera como ponderación el promedio nacional para dicho año (1,8 por ciento).
- (4) En puntos porcentuales.

Fuentes: MINAGRI, MINEM, Gerencia Regional de la Producción, PRODUCE, SEDALIB, MEF, SBS y Empresas.
Elaboración: Sucursal Trujillo. Departamento de Estudios Económicos.

La confianza empresarial en octubre se situó en el tramo optimista.

La Libertad: Índice de Confianza Empresarial (Índice de difusión neutral = 50 puntos)

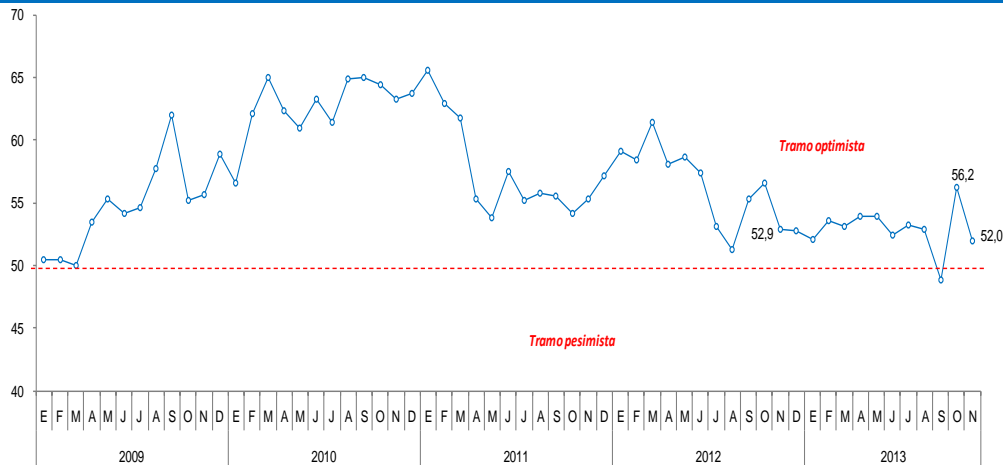

Fuente: BCRP – Sucursal Trujillo. Encuesta de Confianza Empresarial.

- En lo referente a las expectativas empresariales, medido por el **Índice de Confianza Empresarial Regional (ICER)**, se ubicó en octubre nuevamente en el tramo optimista (superior a la barrera neutral de 50 puntos), alcanzando un valor de 52 puntos, 4,2 puntos menos respecto al mes previo. En términos interanuales, el índice descendió 0,9 puntos.

- En cuanto al promedio móvil del **Índice de Avisos de Empleo (INDAE)** de los últimos tres meses, registró en octubre un nivel de 84,4 puntos, 0,3 puntos por encima de lo registrado el mes anterior, en términos desestacionalizados. El aumento se explica por los mayores anuncios de empresas vinculadas a los sectores comercio y servicios. Con relación a octubre de 2012, el INDAE cae 21,1 puntos.

Índice de Avisos de Empleo (INDAE) (Índice base Promedio Ene.2000- Nov. 2013=100, promedio móvil últimos 3 meses de la serie desestacionalizada)

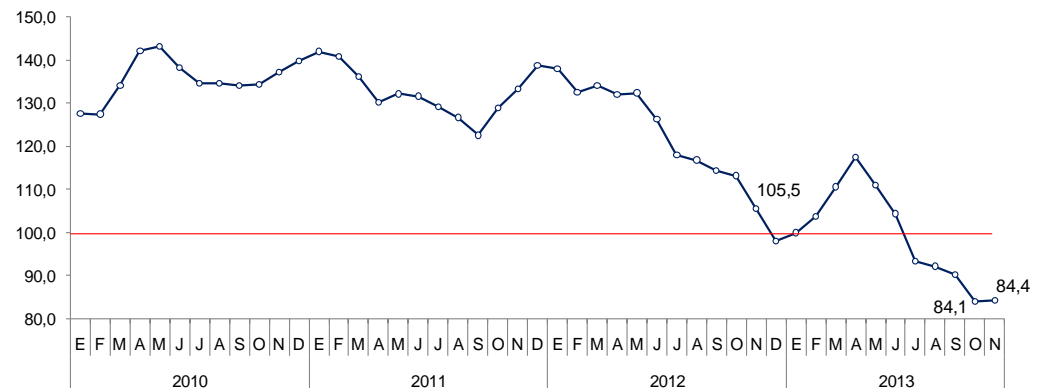

La actividad agropecuaria creció en octubre 1,6% interanual, por la mayor producción pecuaria (6,8%). En el acumulado de enero a octubre, el sector creció 1,5%.

Producción de principales productos agropecuarios ^{1/}

(En miles de toneladas)

	Estructura Porcentual 2012 ^{2/}	OCTUBRE		ENERO - OCTUBRE			
		Var.% anual	Contribución al crecimiento ^{3/}	2012	2013	Var.% anual	Contribución al crecimiento ^{3/}
PRODUCCIÓN AGRÍCOLA	52,8	-3,2	-1,7			0,9	0,5
Orientada al mercado externo y agroindustria ^{2/}	32,7	-5,4	-2,3			-1,6	-0,5
Caña de azúcar	14,2	7,2	1,2	4 262,6	4 364,0	2,4	0,3
Espárrago	8,9	-8,6	-1,1	146,4	142,7	-2,5	-0,2
Maíz amarillo duro	5,0	-4,7	-0,3	213,8	199,6	-6,6	-0,3
Uva	1,7	-7,5	-0,1	36,9	34,4	-6,7	-0,1
Palta	1,9	-0,4	0,0	64,1	66,1	3,2	0,1
Algodón	0,4	-	-	5,9	5,4	-8,9	0,0
Alcachofa	0,6	-57,9	-2,0	28,2	14,4	-49,0	-0,3
Páprika	0,0	119,6	0,0	1,5	4,5	192,9	0,0
Orientada al mercado interno ^{2/}	20,1	6,1	0,6			4,6	1,0
Papa	6,1	45,8	1,4	315,8	332,8	5,4	0,3
Arroz	4,8	-	-	335,4	365,2	8,9	0,5
Alfalfa	1,4	-0,9	0,0	164,4	165,9	0,9	0,0
Trigo	1,2	-89,3	-0,2	60,7	63,6	4,8	0,1
Cebada	0,8	2,6	0,0	53,8	54,8	1,9	0,0
Maíz amiláceo	0,5	-100,0	0,0	18,6	18,9	1,7	0,0
Piña	0,5	-3,2	0,0	22,6	22,1	-2,5	0,0
Cebolla	0,4	-22,9	-0,2	33,9	31,7	-6,4	0,0
PRODUCCIÓN PECUARIA	47,2	6,8	3,3			2,0	1,0
Carne de ave ^{4/}	33,7	5,5	1,9	185,1	183,8	-0,7	-0,2
Huevo	4,3	20,9	0,9	41,6	50,6	21,6	0,9
Carne de vacuno ^{4/}	2,2	7,2	0,2	5,3	5,6	6,2	0,1
Leche	2,4	2,2	0,1	97,1	98,8	1,8	0,0
SECTOR AGROPECUARIO	100,0	1,6	1,6			1,5	1,5

1/ Cifras preliminares.

2/ VBP en nuevos soles a precios de 1994.

3/ Puntos porcentuales.

4/ Peso neto.

FUENTE: Ministerio de Agricultura y Riego - Minagri.

ELABORACIÓN: BCRP, Sucursal Trujillo. Departamento de Estudios Económicos.

El **subsector agrícola** se contrajo 3,2% por la menor producción de cultivos con destino al mercado externo y agroindustria (-5,4%) que fue atenuada por la expansión de los productos para el mercado interno (6,1%). En el primer grupo disminuyó, principalmente, la producción de alcachofa (-57,9%), espárrago (-8,6 por ciento) y maíz amarillo duro (-4,7%). Por su parte, en el segundo grupo aumentó la producción de papa (45,8%) y cebada (2,6%).

La **producción pecuaria** creció en octubre 6,8%, básicamente, por el aumento de la producción de huevo (20,9%), carne de vacuno (7,2%), carne de ave (5,5%), y leche (2,2%).

La actividad pesquera se contrajo 28,7% interanual en octubre, por la menor captura de especies destinadas al consumo humano directo. Entre enero y octubre de 2013, el sector se contrajo 30,8%.

Producción pesquera 1/

(En TM)

	OCTUBRE			ENERO - OCTUBRE		
	2012	2013	Var.%2/	2012	2013	Var.%2/
Consumo Humano Directo	492	351	-28,7	8 405	11 447	36,2
Fresco 3/	492	351	-28,7	8 405	11 447	36,2
Consumo Humano Directo	0	0	-	565 267	284 834	-49,6
Anchoveta	0	0	-	565 267	284 834	-49,6
Otras Especies	0	0	-	0	0	-
SECTOR PESCA			-28,7			-30,8

1/ Cifras preliminares.

2/ A precios de 1994.

3/ Información proporcionada por la Gerencia Regional de la Producción – La Libertad.

Fuente: Ministerio de la Producción.

- La actividad pesquera continuó en descenso por quinto mes consecutivo. En octubre decreció 28,7% interanual, por el menor desembarque de diversas especies para consumo humano directo en estado fresco (-28,7%), principalmente, pota cuyo desembarque se redujo de 197,1 Tm. a 23,6 Tm., igualmente lisa (pasó de 24,8 a 16,6 Tm.), cachema (de 2,4 a 0,2 Tm.), perico (de 22,9 a 0,4 Tm.), suco (de 33,3 a 12,4 Tm.), entre otras. Atenuó la caída el mayor desembarque de lorna (pasó de 57,1 a 96,1 Tm.), raya (de 61,1 a 73,1 Tm.), tollo (de 19,5 a 48,8 Tm.) y machete (de 1,3 a 16,1 Tm.).

Cotización de la harina de pescado

(US\$/tonelada - Hamburgo)

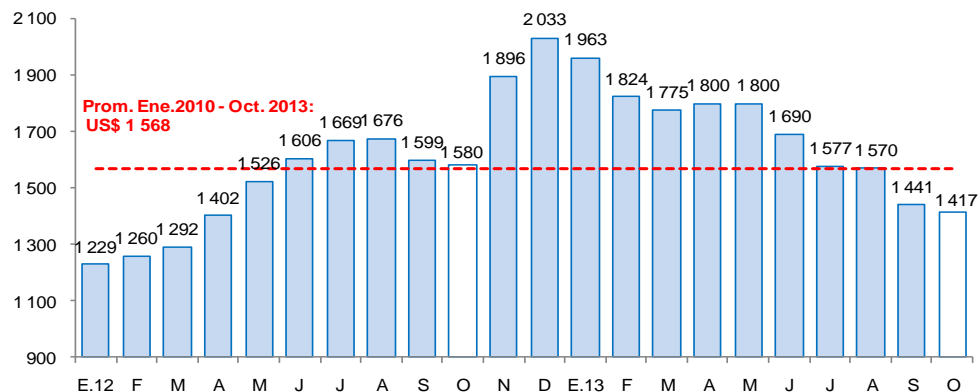

- En cuanto a la **pesca de anchoveta** para la elaboración de harina y aceite, se encuentra suspendida, por tercer mes consecutivo, por razones de veda, al encontrarse la especie en proceso reproductivo. Cabe señalar que para la segunda quincena de noviembre está previsto el inicio de la segunda temporada de pesca en la zona norte-centro (Tumbes, Piura, Lambayeque, La Libertad y Ancash), habiéndose determinado como límite máximo de extracción permisible 2,3 millones de Tm., volumen significativamente mayor a la cuota asignada para igual temporada de pesca de 2012 (810 mil Tm.).

Fuente: Reuters y Bloomberg.

La producción minera disminuyó 8,9% interanual en octubre, principalmente, por la caída de la producción de oro. Entre enero y octubre de 2013, el sector acumuló una caída de 10,3% interanual.

Producción Minera 1/

(Var. % real respecto al mismo periodo del año anterior)

Mineral	Estructura Porcentual 2012 ^{2/}	OCTUBRE			ENERO - OCTUBRE		
		2013	Var.% anual	Contribución al crecimiento ^{3/}	2013	Var.% anual	Contribución al crecimiento ^{3/}
Oro (Onzas troy)	96,5	132 370	-8,8	-8,4	1 218 142	-11,0	-10,6
Plata (Onzas troy)	1,8	203 301	-12,2	-0,3	1 960 990	7,7	0,1
Zinc (TMF)	1,1	490	-18,9	-0,2	5 567	-4,2	0,0
Plomo (TMF)	0,2	172	-6,8	0,0	1 839	5,8	0,0
Cobre (TMF)	0,4	149	-3,3	0,0	1 513	55,3	0,2
SECTOR MINERÍA^{2/}	100,0		-8,9	-8,9		-10,3	-10,3

1/ Cifras preliminares.

2/ A precios de 1994.

3/ En puntos porcentuales.

Fuente: Ministerio de Energía y Minas - MINEM.

En octubre, la **actividad minera** disminuyó 8,9% interanual, principalmente, por la menor producción de plata (-12,2%) y oro (-8,8%).

El **precio promedio del oro** en octubre fue US\$/oz.tr. 1 316, menor en 2,4% respecto del mes anterior. En el precio incidió la liquidación de posiciones no comerciales de oro y la débil demanda física, a pesar del periodo de mayor demanda estacional en la India por festivales. Sin embargo, el carácter temporal del acuerdo sobre el tema fiscal en EUA limitó la caída del precio.

Producción minera 1/

(Var.% real respecto a similar mes del año anterior)

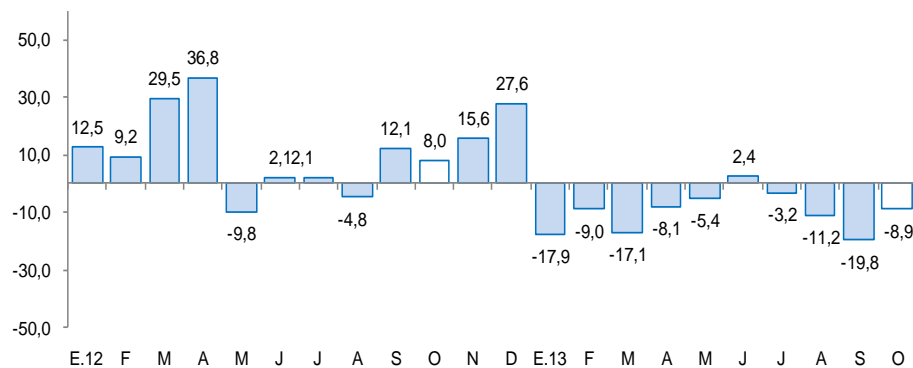

1/ A precios de 1994

Fuente: MINEM

Cotización internacional de oro

(US\$/oz.tr. promedio mensual – London Metal Exchange)

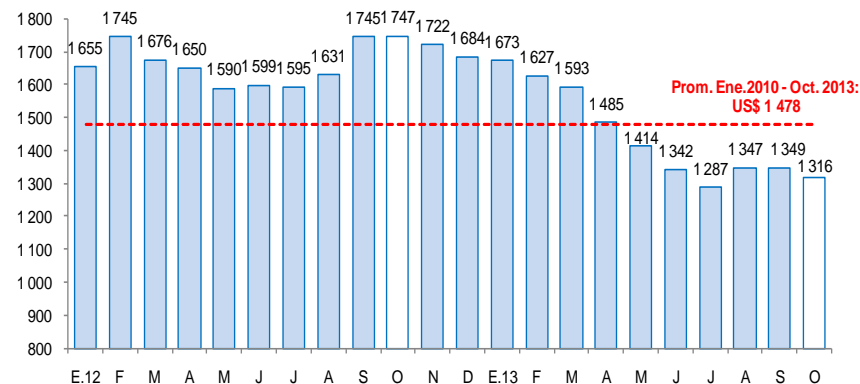

Fuente: Bloomberg.

La actividad industrial se contrajo 1,1% interanual en octubre, por la menor producción de la industria no primaria (-3,9%). En los primeros diez meses del año, el sector acumuló una caída de 0,2%

Producción manufacturera 1/

(Variación % real respecto al mismo periodo del año anterior)

CIU - Ramas de actividad	Estructura porcentual 2012 ^{2/}	Octubre		Enero - Octubre	
		Var.% anual	Contribución al crecimiento ^{3/}	Var.% anual	Contribución al crecimiento ^{3/}
Manufactura primaria	30,2	8,1	1,9	-10,3	-2,9
Productos cárnicos	1,1	2,0	0,0	1,3	0,0
Harina y aceite de pescado	8,3	-	-	-53,8	-3,1
Azúcar	20,7	8,4	1,9	0,7	0,1
Manufactura no primaria	69,8	-3,9	-3,0	3,7	2,7
Conservas de frutas y hortalizas	13,3	-9,4	-2,0	4,5	0,6
Productos lácteos	0,9	-56,2	-0,5	-25,8	-0,3
Harina de trigo	3,5	7,2	0,2	-8,2	-0,3
Alimentos para animales	13,9	-9,8	-1,3	-5,4	-0,8
Galletas	3,2	6,5	0,2	1,0	0,0
Chocolate	0,0	-77,3	-0,1	-43,4	0,0
Alcohol etílico	2,5	6,0	0,2	22,9	0,6
Ron y otras bebidas	0,7	9,3	0,1	1,3	0,0
Bebidas gaseosas	7,7	7,0	0,6	22,7	1,7
Hilados de algodón	1,3	16,8	0,2	29,4	0,4
Curtido y adobo de cueros, calzado	0,9	7,9	0,1	10,4	0,1
Tableros aglomerados	2,7	-26,8	-0,8	8,7	0,2
Papel y cartón	2,9	19,9	0,5	10,6	0,3
Actividades de edición e impresión	0,3	4,2	0,0	2,0	0,0
Productos de plástico	1,9	11,8	0,2	-15,0	-0,3
Cemento	12,7	-0,8	-0,1	4,8	0,6
Vehículos automotores	1,3	-23,3	-0,4	-15,4	-0,2
SECTOR MANUFACTURA	100,0	-1,1	-1,1	-0,2	-0,2

1/ Cifras preliminares.

2/ A precios de 1994.

3/ En puntos porcentuales.

Fuente: Gerencia Regional de Agricultura, Ministerio de la Producción y Empresas.

Elaboración: BCRP, Sucursal Trujillo. Departamento de Estudios Económicos.

- El avance en octubre de la **industria primaria** (8,1%), obedece a los mayores niveles de producción registrados tanto en la industria azucarera como de productos cárnicos; la primera creció 8,4%, por mayor disponibilidad de materia prima (caña de azúcar); y en el segundo caso, aumentó 2%, atribuido a factores de mercado. Por su parte, la industria de harina y aceite de pescado se encuentra paralizada por segundo mes consecutivo, por veda a su principal insumo (anchoveta).
- El **subsector no primario** decreció en octubre -3,9% interanual y obedeció principalmente a la menor producción de conservas de frutas y hortalizas (-9,4%), alimentos para animales (-9,8%), tableros aglomerados (-26,8%), productos lácteos (-56,2%), entre otros.

Manufactura no primaria

(Variación % real respecto al mismo mes del año anterior)

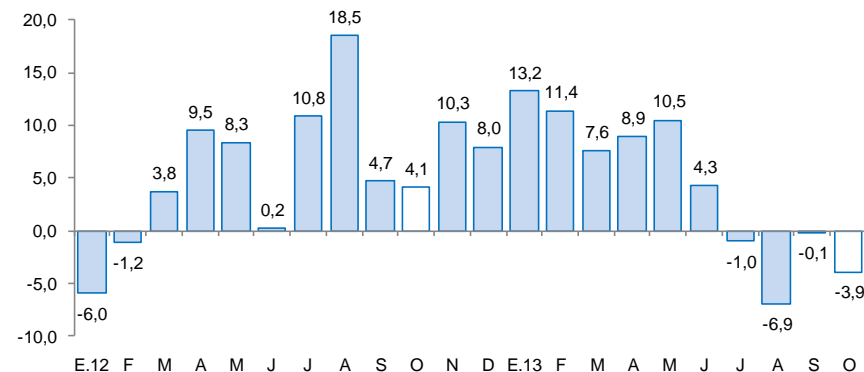

La construcción registró en octubre una expansión de 4,7%. Entre enero y octubre, el sector acumuló un crecimiento de 10,4% interanual.

Principales indicadores del sector construcción

	OCTUBRE			ENERO - OCTUBRE		
	2012	2013	Var. %	2012	2013	Var. %
Despachos de cemento (T.m.)	49 764	47 272	-5,0	486 226	506 571	4,2
Venta de concreto (m ³)	12 116	20 474	69,0	108 108	168 456	55,8
SECTOR CONSTRUCCIÓN 1/			4,7			10,4

1/ A precios de 1994

Fuente: Cementos Pacasmayo S.A.

Sector construcción 1/

(Var.% real con respecto a similar mes del año anterior)

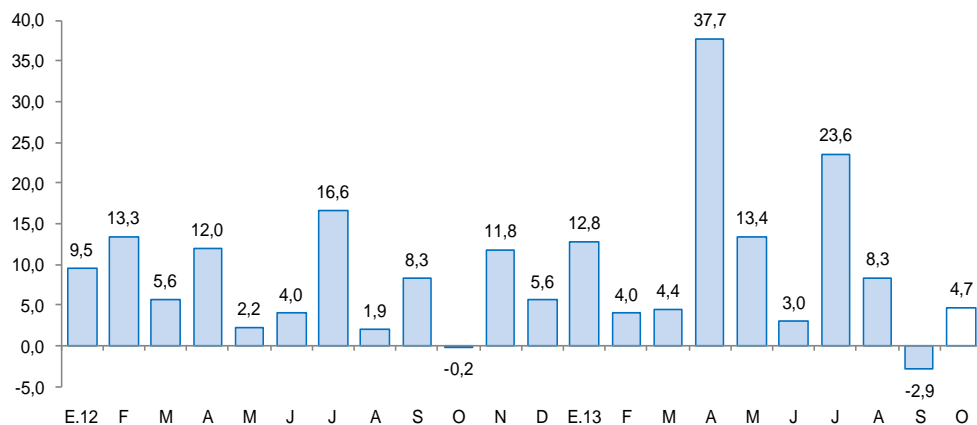

1/ A precios de 1994. Comprende los despachos de cemento y de concreto.

Fuente: Cementos Pacasmayo S.A.A.

- En octubre, la construcción recuperó su dinamismo al crecer 4,7%, frente a similar mes de 2012, tras la caída que registró en setiembre pasado (-2,9%). El avance se atribuye al mayor ritmo de ejecución en algunas obras tanto del sector público como privado. En el sector público, se continuó con la construcción del Hospital de Alta Complejidad de Trujillo, diversa infraestructura educativa (G.U.E. José Faustino Sánchez Carrión, pabellones Universidad Nacional de Trujillo) y la construcción de la carretera Huamachuco-El Pallar, entre otras.

- En el sector privado, prosigue la ejecución de diversos proyectos inmobiliarios (Residencial Sol de Chan Chan, Conjunto Habitacional Alto Salaverry, Residencial Torres de Quevedo, Conjunto Residencial Derrama Magisterial, entre otros), infraestructura educativa privada (Auditorio Universidad Antenor Orrego), diversa infraestructura comercial (Tienda "Paris", C.C. Topytop, galería comercial Plaza Toros, nuevo boulevard Mall Aventura Plaza y tienda Tottus en Pacasmayo), ejecución de diversas obras civiles (Consortio Minero Horizonte, Cia. Minera Aurífera Retamas, minera Barrick, plataforma local de Transpesa, planta Repsol) y la construcción del parque eólico Cupisnique.

El Índice de Precios al Consumidor, en la ciudad de Trujillo, aumentó en octubre 0,18%, frente al mes anterior y acumula una inflación de 2,53% en los últimos doce meses.

Ciudad de Trujillo: Inflación por grandes grupos de consumo, Octubre 2013

	Ponderación ^{1/}	Variación porcentual		
		Mensual	Acumulada ^{2/}	Anualizada ^{3/}
Índice General	100,0	0,18	2,65	2,53
1. Alimentos y Bebidas	40,5	0,38	3,91	3,38
2. Vestido y Calzado	6,9	-0,18	0,32	0,31
3. Alquiler de Vivienda, Comb. y Electricidad	7,8	0,14	2,57	2,92
4. Muebles, Enseres y Mant. Viv.	5,3	0,07	2,75	3,64
5. Cuidados y Conservación de la Salud	3,8	0,35	0,99	1,39
6. Transportes y Comunicaciones	16,2	-0,11	1,13	1,17
7. Esparc, Divers, Serv. Cult. y Ens.	12,6	0,11	2,15	2,15
8. Otros Bienes y Servicios	6,9	0,07	2,16	2,30

1/ Año base 2009 =100.

2/ Con respecto a diciembre 2012.

3/ Últimos 12 meses.

Fuente: Instituto Nacional de Estadística e Informática – INEI.

Productos alimenticios que más subieron de precios, Octubre 2013

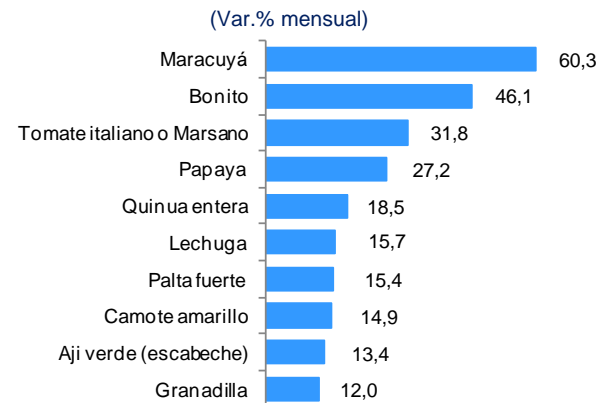

Ciudad de Trujillo: Inflación últimos doce meses

(Variación % respecto a similar mes del año anterior)

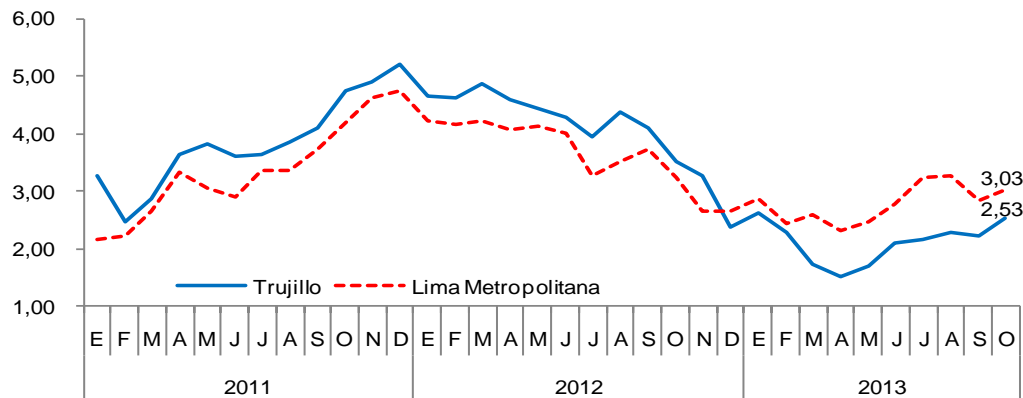

Productos alimenticios que más bajaron de precios, Octubre 2013

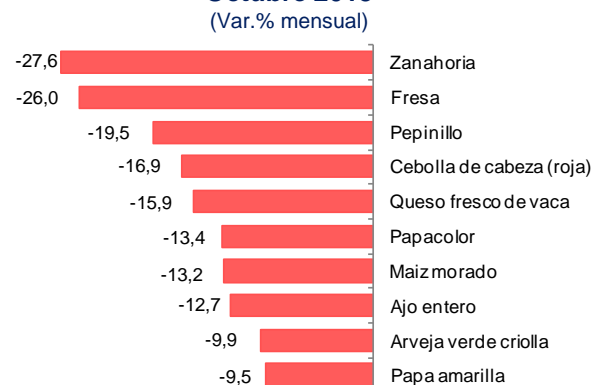

El crédito al sector privado afianzó su tasa de crecimiento interanual en octubre al crecer 12,4%, en términos reales. El crecimiento del crédito en moneda nacional repuntó a 15% interanual.

Crédito Directo del Sistema Financiero

	Estructura % Octubre 2013	Octubre 2013 (Millones de S/.)	Var.% real anual	Contribución al crecimiento ^{1/}
Banco de la Nación	2,4	153	4,1	0,1
Agrobanco	0,4	24	31,9	0,1
Banca múltiple	79,3	5 136	14,7	11,4
Instituciones no bancarias	17,9	1 160	3,7	0,7
Cajas municipales	9,1	588	1,3	0,1
Cajas rurales	0,3	19	-15,6	-0,1
Edpymes	0,4	26	11,6	0,1
Financieras	8,2	528	7,1	0,6
TOTAL	100,0	6 473	12,4	12,4
En moneda nacional	71,3	4 617	15,0	10,4
En moneda extranjera	28,7	1 856	6,4	1,9

1/ En puntos porcentuales.
Fuente: SBS.

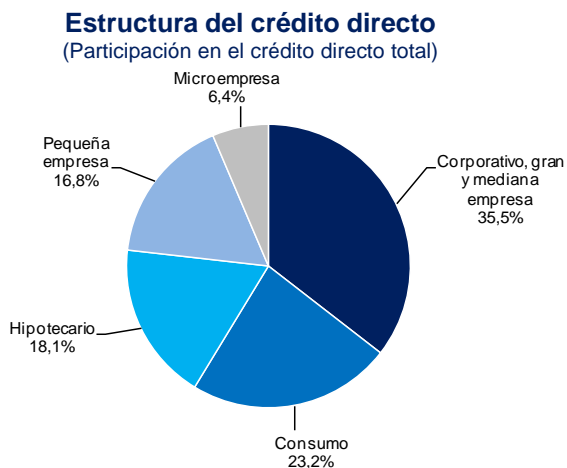

- En octubre, el crédito corporativo, gran y mediana empresa fue el más dinámico al crecer 20,2% interanual, seguido del crédito hipotecario (14,3%), crédito de consumo (11,2%) y pequeña empresa (6%). Por el contrario, el crédito a la microempresa se contrajo en 7,3%.
- El 60,4% del crédito es otorgado por tres instituciones: el Banco de Crédito (26,4%), el BBVA Banco Continental (23%) y el Scotiabank (11%). Por su parte, las instituciones no bancarias, canalizan en su conjunto, el 17,9% ciento del crédito total.
- Por su parte, la **morosidad** en octubre fue de 3,2%, 0,2 puntos porcentuales más, respecto al mismo mes del pasado año. En las instituciones no bancarias, la morosidad fue de 5,9%, mientras que en las empresas bancarias, 2,6%.

Evolución del crédito en las instituciones financieras^{1/} (Var.% real con respecto a similar mes del año anterior)

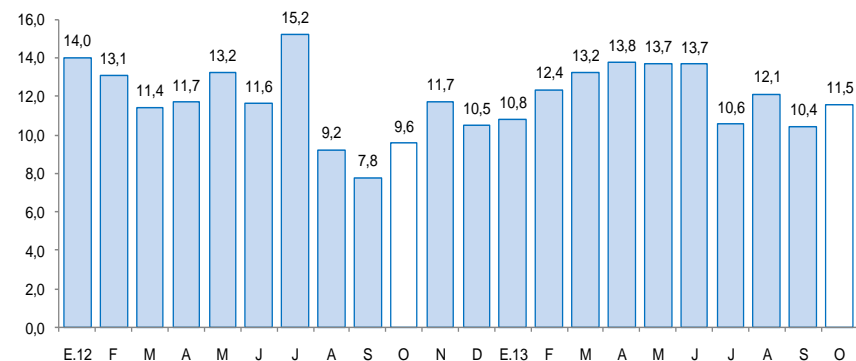

1/ Comprende los créditos otorgados por la banca múltiple e instituciones no bancarias.
Fuente: SBS.

Los depósitos en el sistema financiero (S/. 4 406 millones) aumentaron 9,5%, respecto a octubre del pasado año. La expansión se registró tanto en los depósitos en moneda extranjera (13,6%) como en los depósitos en moneda nacional (8,3%).

Depósitos en el Sistema Financiero

	Estructura % Octubre 2013	Octubre 2013 (Millones de S/.)	Var.% real anual	Contribución al crecimiento ^{1/}
Banco de la Nación	18,0	793	1,1	0,2
Instituciones bancarias	56,2	2 474	14,5	7,8
Instituciones no bancarias	25,8	1 138	5,8	1,5
Cajas municipales	19,3	849	7,9	1,5
Cajas rurales	0,5	21	14,9	0,1
Financieras	6,1	268	-1,0	-0,1
TOTAL	100,0	4 406	9,5	9,5
Vista	27,1	1 195	7,6	2,1
Ahorro	34,8	1 532	8,7	3,1
A plazos	38,1	1 679	11,8	4,4
En moneda nacional	76,4	3 366	8,3	6,4
En moneda extranjera	23,6	1 040	13,6	3,1

^{1/} En puntos porcentuales.

Fuente: SBS.

- El 72,2% por ciento de los depósitos totales se concentran en cuatro instituciones: el Banco de Crédito (22,1%), el Banco de la Nación (18%), la Caja Municipal de Trujillo (17,1%) y el BBVA Banco Continental (15%). Las instituciones no bancarias, por su parte, captan en conjunto, el 25,8% de los depósitos totales.

Evolución de los depósitos en el sistema financiero ^{1/}

(Var.% real con respecto a similar mes del año anterior)

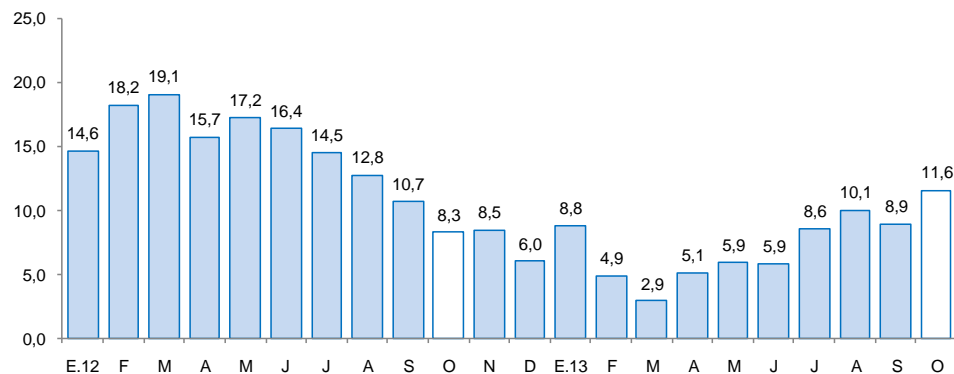

^{1/} Comprende los depósitos en la banca múltiple e instituciones no bancarias. Excluye banco de la Nación.

Fuente: SBS.



Algunos hechos de importancia ^{1/}

- La compañía **Energía Renovable del Norte** obtuvo una concesión temporal para desarrollar estudios de factibilidad de generación de energía eléctrica en la futura central eólica La Pampa (La Libertad), para una capacidad instalada estimada de 100 MW.
- **Minera Poderosa** prevé producir 140 mil onzas de oro en el 2014, lo cual significa un incremento de 12 por ciento, respecto al estimado de este año. En el 2013, la empresa estima cerrar el año con una inversión de **US\$ 5 millones** en su unidad de Pataz.
- La cadena de gimnasios **Bodytech** tiene previsto abrir su segundo local en la ciudad de Trujillo con una inversión de **US\$ 1,6 millones** y se estima que inicie operaciones en diciembre del presente año.
- La exploradora canadiense **Darwin Resources** señaló que los resultados encontrados en su estudio geofísicos en el proyecto de oro y plata Suriloma, fueron bastantes positivos. Así, anunció una colocación de US\$ 1 millón para avanzar en los trabajos de su proyecto, entre lo que se incluyen una perforación de 1 000 metros para dar seguimiento a las metas establecidas en su estudio. El estudio ha confirmado la presencia de objetivos de gran escala, incrementando significativamente la prospectividad de la zona.
- **Hard Rock Café** tiene previsto instalarse en la ciudad de Trujillo y Arequipa para la cual se requerirá de una inversión aproximada de **US\$ 2 millones** en cada una. El proyecto de Trujillo se tiene previsto para el 2014 y el de Arequipa para el 2016.
- **Rio Alto Mining** redujo el cálculo del costo ajustado de producción para La Arena en 2013 a unos US\$ 650 la onza (el calculado inicialmente fluctuaba entre US\$ 675 y US\$ 725 la onza. La gerencia mantuvo el estimado de producción entre 190 y 210 mil onzas de oro para el año en curso. Al cierre del tercer trimestre realizó gastos de capital por un monto de **US\$ 19,4 millones** y en exploración US\$ 2 millones.
- **Condor Resources** anunció resultados de ensayos en dos perforaciones localizadas en la franja Cóndor de Oro. En uno de los hoyos se tiene mineralizaciones de 0,18 a 0,85 gramos de oro por tonelada, mientras que en el otro agujero hay registros de oro y molibdeno. La empresa está desarrollando un programa de 1500 metros de perforación en un área de 4 Km², el cual posee potencialmente sistemas de oro y cobre.

1/ En base a información anunciada en medios de prensa.