



BANCO CENTRAL DE RESERVA DEL PERÚ

Cajamarca: Síntesis de la Actividad Económica - Mayo 2013-

**Departamento de Estudios Económicos
Sucursal Trujillo**

Viernes, 26 de julio de 2013

En los cinco primeros meses del año, el Indicador de Actividad Económica Regional creció 2,7%, respecto a igual periodo de 2012, por la expansión que registraron casi todos los sectores, con excepción de minería (-14,4%) y manufactura (-0,5%).

Indicador de Actividad Económica ^{1/2/} - Crecimiento acumulado Enero – Mayo 2013/2012

Actividades	Part.% 2007 3/	Var.% Ene-May. 2013/2012	Contribución al crecimiento 4/	Principales razones
Agropecuario	21,5	2,6	0,6	▲ Incremento de la producción de papa (19%), maíz choclo (19,4%), arveja grano verde (17,5%) y carne de ovino (18,2%). principalmente. Atenuó la expansión la menor producción de café (-9%) debido a problemas fitosanitarios (plaga de la roya) aunado a la alternancia natural del cultivo.
Minería	20,2	-14,4	-2,9	▼ Menor producción de todos los minerales. La caída en oro se explica por la menor producción de Yanacocha ante menores leyes del mineral extraído. En tanto, menor extracción de cobre, se explica por el descenso de la producción de Gold Fields La Cima.
Manufactura	13,7	-0,5	-0,1	▼ Disminución de la producción de arroz pilado y oxígeno. Atenuó el resultado la mayor producción de productos lácteos y agua de mesa.
Construcción	5,7	48,2	2,7	▲ Dinamismo en la ejecución de obras privadas y públicas. Construcción del centro comercial Real Plaza Cajamarca, reservorio Chailhuagón (Yanacocha), rehabilitación y mejoramiento de carreteras (Cajamarca - Celendín Tramo I y II), infraestructura educativa, mercado de abastos Baños del Inca, entre otros.
Electricidad y agua	1,8	0,8	0,0	▲ Aumento de la producción de agua (de las empresas Marañón y Seda Cajamarca) y en menor medida, de la generación de electricidad.
Servicios gubernamentales	8,9	23,6	2,1	▲ Mayor gasto del Gobierno Regional en adquisición de bienes y servicios.
Servicios financieros	1,8	13,1	0,2	▲ Debido al aumento del crédito otorgado a empresas y personas naturales (consumo e hipotecario) aunado al incremento de los depósitos.
Indicador Global	73,6	2,7	2,7	▲

- (1) Es un indicador parcial de la actividad económica de la región que alcanza una cobertura de 73,6 por ciento del valor agregado bruto de la producción regional según cifras del Instituto Nacional de Estadística e Informática (INEI).
- (2) Actualizado con información al 22 de julio de 2013.
- (3) Considera la estructura productiva de la región para el año 2007 según cifras del INEI. En el caso de los servicios financieros se considera como ponderación el promedio nacional para dicho año (1,8 por ciento).
- (4) En puntos porcentuales.

Fuentes: MINAG, MINEM, EPS Sedacaj, EPS Marañón, MEF, SBS y Empresas.
Elaboración: Sucursal Trujillo. Departamento de Estudios Económicos.



La actividad agropecuaria decreció 2,0% interanual, básicamente, por la menor producción agrícola (-3,9%). La producción pecuaria, por el contrario, aumentó 3,1%.

Producción de principales productos agropecuarios ^{1/}

(En miles de toneladas)

	Estructura Porcentual 2012 ^{2/}	Mayo		Enero - Mayo			
		Var.% anual	Contribución al crecimiento ^{3/}	2012	2013	Var.% anual	Contribución al crecimiento ^{3/}
PRODUCCIÓN AGRÍCOLA	65,5	-3,9	-2,9			2,7	1,8
Orientada al mercado externo y agroindustria	16,9	-8,3	-1,8			-6,9	-0,8
Café	14,9	-7,8	-1,5	17,3	15,7	-9,0	-0,9
Maíz amarillo duro	2,0	-11,6	-0,3	25,8	26,9	4,1	0,1
Orientada al mercado interno	48,6	-2,1	-1,0			4,8	2,6
Papa	9,0	10,2	0,8	159,3	189,6	19,0	2,2
Arroz cáscara	5,5	-24,1	-2,0	87,0	83,1	-4,5	-0,2
Yuca	2,1	-17,3	-0,2	34,7	29,1	-16,0	-0,3
Alfalfa	2,3	-0,6	0,0	79,8	82,9	3,9	0,1
Maíz amiláceo	1,6	-2,7	-0,1	9,8	10,3	5,9	0,1
Frijol grano seco	1,4	-13,0	-0,5	5,2	5,1	-2,8	0,0
Arveja grano verde	1,1	-23,0	-0,2	7,1	8,4	17,5	0,2
Maíz choclo	0,9	143,9	0,7	26,0	31,0	19,4	0,4
Trigo	1,2	27,4	0,0	1,2	1,6	38,7	0,0
Arveja grano seco	1,2	1,6	0,0	0,2	0,3	67,4	0,0
PRODUCCIÓN PECUARIA	34,5	3,1	0,8			2,3	0,8
Carne de vacuno ^{4/}	17,4	1,5	0,2	11,7	11,8	1,2	0,2
Leche	11,6	2,8	0,3	134,1	135,1	0,8	0,1
Carne de porcino ^{4/}	1,6	19,5	0,3	2,1	2,4	13,7	0,2
Carne de ovino ^{4/}	1,4	17,1	0,2	0,6	0,7	18,2	0,2
SECTOR AGROPECUARIO	100,0	-2,0	-2,0			2,6	2,6

1/ Cifras preliminares.

2/ A precios de 1994.

3/ En puntos porcentuales.

4/ Peso neto.

Fuente: Ministerio de Agricultura - OIA

Elaboración: BCRP, Sucursal Trujillo. Departamento de Estudios Económicos.

- En cuanto al **avance de las siembras** se ha instalado en lo que va de la presente campaña agrícola (2012/2013) un total de 237,5 mil hectáreas, 0,6% más, respecto a igual periodo de la anterior campaña. Los productos con mayores siembras son el frijol grano seco (8,6%), papa (7,2%), maíz amiláceo (3,4%), y maíz amarillo duro (1,8%), principalmente.

- La **actividad agrícola** se contrajo en mayo por la menor producción tanto para la exportación y agroindustria (-8,3%) como para el mercado interno (-2,1%). Sobresale la caída de arroz cáscara (-24,1%), arveja grano verde (-23,0%), yuca (-17,3%), frijol grano seco (-13,0%), maíz amarillo duro (-11,6%) y café (-7,8%).
- La **producción pecuaria** creció en mayo 3,1%, principalmente, por la expansión en carne de porcino (19,5%), carne de ovino (17,1%), leche (2,8%) y carne de vacuno (1,5%).

Campaña agrícola - Superficie sembrada ^{1/} (Hectáreas)

	Campaña agrícola ^{2/}		Variación	
	2011/2012	2012/2013	Absoluta	Porcentual
CULTIVOS TRANSITORIOS	234 875	236 838	1 963	0,8
Arroz	25 213	23 014	-2 199	-8,7
Cebada	12 468	12 487	19	0,2
Frijol grano seco	18 356	19 940	1 584	8,6
Maíz amarillo duro	19 947	20 308	361	1,8
Maíz amiláceo	41 700	43 137	1 437	3,4
Papa	20 910	22 417	1 507	7,2
Trigo	31 635	31 603	-32	-0,1
Otros	64 647	63 933	-714	-1,1
CULTIVOS PERMANENTES	1 362	710	-652	-47,9
Café	1 362	710	-652	-47,9
Total	236 237	237 548	1 311	0,6

1/ Cifras preliminares.

2/ De agosto a mayo.

Fuente: Gerencia Regional de Agricultura- Cajamarca.

Elaboración: BCRP, Sucursal Trujillo. Departamento de Estudios Económicos.

La actividad minera se contrajo 12,4% interanual en mayo, principalmente, por menor extracción de oro en Yanacocha por menores leyes del mineral extraído. Entre enero y mayo de 2013, el sector acumuló una caída interanual de 14,4%.

Producción minera 1/

(Var.% real respecto a similar mes del año anterior)

	Estructura Porcentual 2012 2/	Mayo			Enero - Mayo		
		2013	Var.% anual	Contribución al crecimiento 3/	2013	Var.% anual	Contribución al crecimiento 3/
Oro (Onzas troy)	88,9	147 483	-12,1	-11,0	669 889	-14,5	-13,1
Cobre (TMF)	9,5	2 551	-12,7	-1,0	12 583	-12,1	-1,0
Plata (Onzas troy)	1,6	165 625	-26,9	-0,5	774 561	-18,1	-0,3
SECTOR MINERÍA 2/	100,0		-12,4	-12,4		-14,4	-14,4

1/ Cifras preliminares.

2/ A precios de 1994.

3/ En puntos porcentuales.

Fuente: BCRP Sucursal Trujillo en base a información de Ministerio de Energía y Minas – MINEM.

- La **actividad minera** decreció en mayo, 12,4 por ciento, respecto a igual mes del pasado año, por la menor producción de oro, (-12,1%), cobre (-12,7%) y plata (-26,9%). En el caso del oro, la menor producción se sustenta en la menor extracción de la empresa Yanacocha ante menores leyes del mineral. En tanto, en cobre, la caída se explica por la menor producción de Gold Fields La Cima.
- En términos promedio, durante mayo el **precio del oro** registró una reducción de 4,8% alcanzando una cotización de US\$/oz.tr. 1 414. La caída del precio durante mayo estuvo explicada por la liquidación neta de sus saldos en oro por parte de las ETF, por la menor demanda física en India y por la incertidumbre inicial sobre la continuidad del estímulo monetario de la Fed.

Producción minera 1/

(Var.% real respecto a similar mes del año anterior)

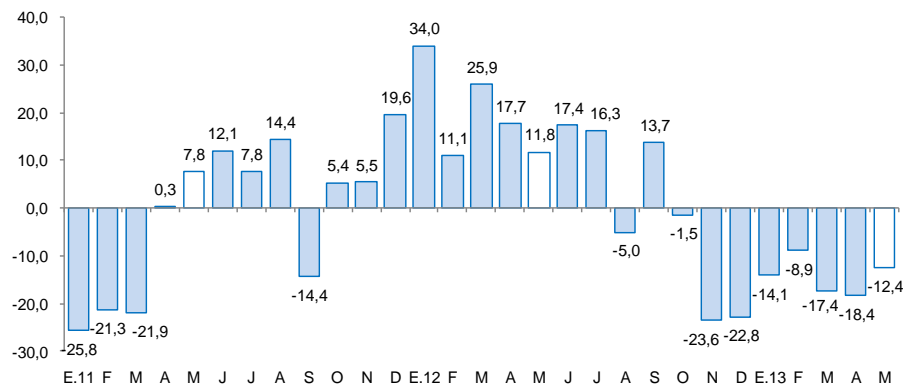

1/ A precios de 1994.

Fuente: BCRP-Sucursal Trujillo en base a información de MINEM.

Cotización internacional de oro

(US\$/oz.tr. promedio mensual – London Metal Exchange)

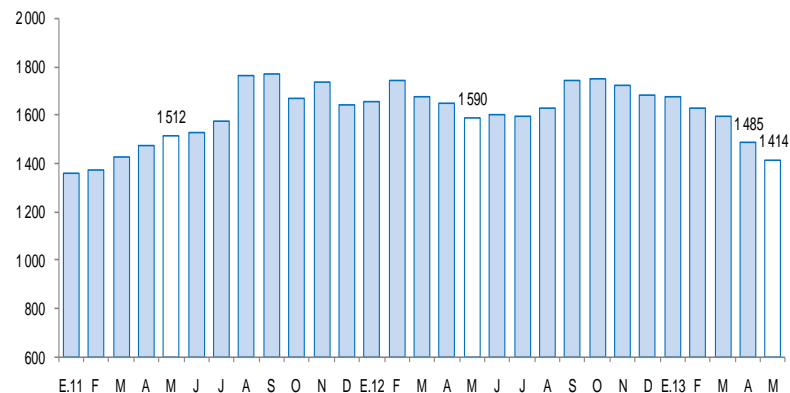

Fuente: Bloomberg.

La actividad manufacturera decreció en mayo 17,7% interanual, por menor producción de arroz pilado, oxígeno y productos lácteos. No obstante, en los primeros cinco meses del año, el sector acumuló una ligera caída de 0,5% interanual.

Principales indicadores del sector manufacturera ^{1/}

	Mayo			Enero - Mayo		
	2012	2013	Var. %	2012	2013	Var. %
Arroz pilado (Tm.)	24 266	18 425	-24,1	60 884	58 135	-4,5
Productos lácteos (S/.) ^{2/}	2 856 793	2 570 466	-10,0	13 263 573	13 482 416	1,6
Agua de mesa (Lts.)	101 600	116 080	14,3	422 060	541 138	28,2
Oxígeno (m ³)	2 944	2 215	-24,8	10 586	9 897	-6,5
SECTOR MANUFACTURERA ^{3/}			-17,7			-0,5

1/ Cifras preliminares.

2/ En valores a precios de 1994. Considera queso, mantequilla, yogurt y manjar blanco.

3/ A precios de 1994.

Fuente: Dirección Regional de Agricultura y Empresas.

Elaboración: BCRP, Sucursal Trujillo. Departamento de Estudios Económicos.

- En mayo, la manufactura decreció 17,7%, frente a similar mes de 2012, como resultado de los bajos niveles de producción registrados en todas las ramas industriales, excepto la industria de bebidas (agua de mesa), cuya producción subió 14,3%. Declinaron las ramas de: arroz pilado (-24,1%), productos lácteos (-10,0%) y oxígeno (-24,8%).

- Al quinto mes de 2013, la manufactura acumuló un ligero retroceso de 0,5% interanual y obedece a la menor actividad de la industria molinera de arroz (-4,5%) y de oxígeno (-6,5%). El resto de ramas industriales, por el contrario, mejoraron sus niveles de producción: la elaboración de agua de mesa, aumentó 28,2%; y 1,6%, la industria de lácteos.

Producción de derivados lácteos

(Var. % real respecto a similar mes del año anterior)

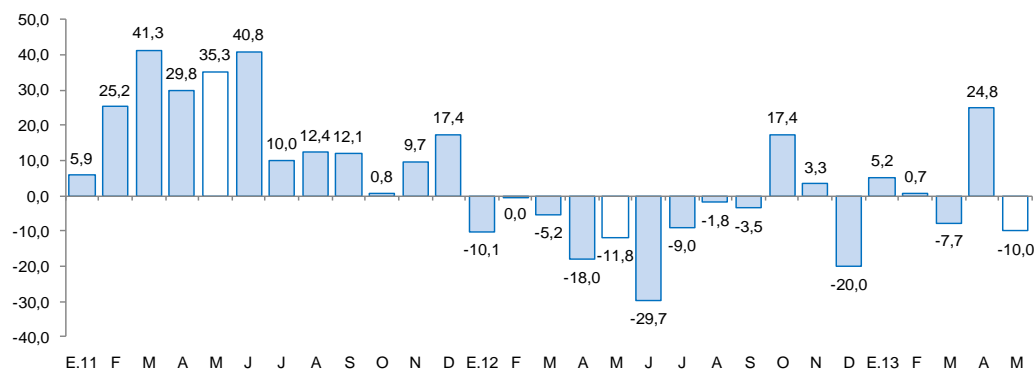

1/ En valores a precios de 1994. Considera queso, mantequilla, yogurt y manjar blanco.

Fuente: Dirección Regional de Agricultura.

La construcción creció en mayo 25,5% interanual, por las mayores inversiones privadas y públicas. En el periodo acumulado, enero-mayo, el sector creció 48,2 por ciento.

Principales indicadores del sector construcción

	Mayo			Enero - Mayo		
	2012	2013	Var. %	2012	2013	Var. %
Despacho de cemento (T.m.)	15 845	16 411	3,6	60 629	82 454	36,0
Venta de concreto (m ³)	1 680	7 724	359,8	10 340	27 332	164,3
SECTOR CONSTRUCCIÓN 1/			25,5			48,2

1/ A precios de 1994.

Fuente: Empresa Cementos Pacasmayo S.A.A.

Elaboración: BCRP, Sucursal Trujillo. Departamento de Estudios Económicos.

Sector construcción

(Var.% con respecto a similar mes del año anterior)

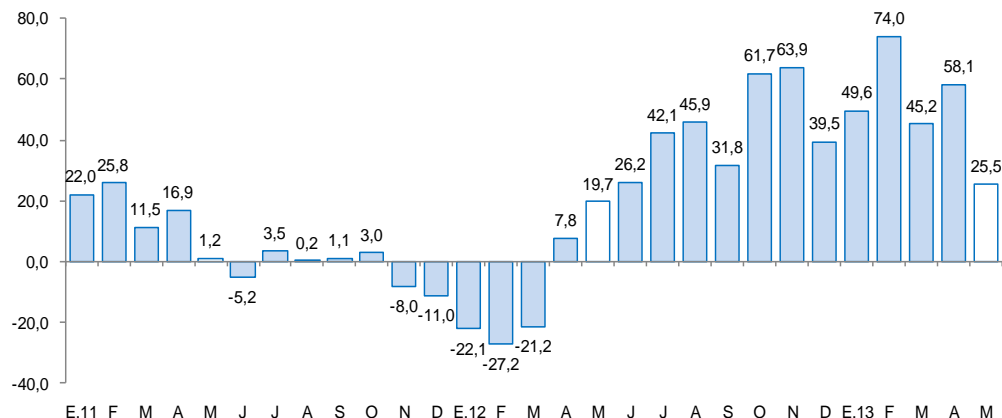

- La construcción mantiene su senda expansiva por quinto mes consecutivo. En mayo creció 25,5 por ciento, en términos interanuales, por la ejecución de principales proyectos tanto del sector público como privado. En el primero, destacan las obras de rehabilitación y mejoramiento de carreteras (Cajamarca-Celendín tramo I y tramo II), infraestructura educativa (colegios emblemáticos Santa Teresita, San Ramón), mercado de abastos Baños del Inca. En el sector privado, sobresale la construcción de la represa Chailhuagón-Conga (Yanacocha), obras civiles del centro comercial Real Plaza-Cajamarca y de la empresa Autonort, entre otras obras.
- En el transcurso de enero a mayo, la construcción acumuló un crecimiento de 48,2%, que se refleja en las mayores ventas de concreto (164,3%) y despachos locales de cemento (36,0%).

En mayo, el Índice de Precios al Consumidor, en la ciudad de Cajamarca, registró un caída de 0,20%, respecto al mes anterior y acumuló una inflación anual de 1,91%.

Ciudad de Cajamarca: Inflación Mayo 2013

	Ponderación ^{1/}	Variación porcentual		
		Mensual	Acumulada ^{2/}	Anualizada ^{3/}
Índice General	100,0	-0,20	0,39	1,91
1. Alimentos y Bebidas	40,4	-0,18	-0,86	1,46
2. Vestido y Calzado	7,3	0,00	0,18	2,00
3. Alquiler de Vivienda, Comb. y Electricidad	8,4	-1,43	-0,14	-0,37
4. Muebles, Enseres y Mant. Viv.	6,2	0,00	0,10	2,21
5. Cuidados y Conservación de la Salud	3,3	0,00	-0,04	2,15
6. Transportes y Comunicaciones	13,8	-0,08	1,91	3,54
7. Esparc, Divers, Serv. Cult. y Ens.	13,0	0,00	3,65	2,86
8. Otros Bienes y Servicios	7,8	0,00	0,61	1,68

1/Año base 2009=100.

2/ Con respecto a diciembre de 2012.

3/ Últimos 12 meses.

Fuente: Instituto Nacional de Estadística e Informática - INEI.

- El descenso mensual de precios se generó en los grupos de Alquiler de vivienda, combustible y electricidad (-1,43%) y Alimentos y Bebidas (-0,18%), básicamente.
- Los alimentos que más bajaron de precio fueron el brócoli (-26,2%), col o repollo (-25,0%), tomate (-22,7%), culantro (-19,8%) y apio (-15,6%).

Ciudad de Cajamarca: Inflación

(Variación porcentual con respecto a igual mes del año anterior)

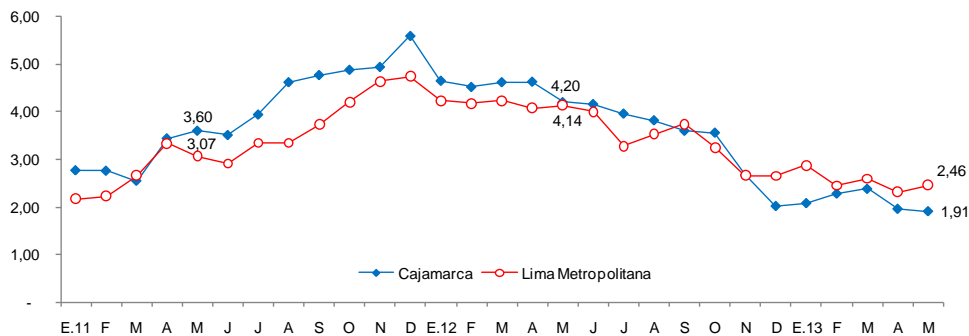

Fuente: Instituto Nacional de Estadística e Informática - INEI.

El crédito aumentó 16,7%, en términos reales, respecto a mayo del pasado año. Al finalizar del mes, el crédito acumula un saldo de S/. 2 257,7 millones, de los cuales el 89,3%, se encuentra en moneda nacional.

Crédito Directo del Sistema Financiero

	Estructura % Mayo 2013	Mayo 2013 (Millones de S/.)	Var.% real anual	Contribución al crecimiento 1/
Banco de la Nación	4,7	107	9,6	0,5
Agrobanco	1,5	33	282,3	1,3
Banca múltiple	56,3	1 270	16,9	9,5
Instituciones no bancarias	37,5	847	14,2	5,4
Cajas municipales	19,5	439	9,9	2,0
Cajas rurales	2,9	65	6,3	0,2
Edpymes	0,7	17	-8,4	-0,1
Financieras	14,5	326	24,0	3,3
TOTAL	100,0	2 258	16,7	16,7
En moneda nacional	89,3	2 015	18,8	16,5
En moneda extranjera	10,7	242	1,9	0,2

1/ En puntos porcentuales.

Fuente: SBS.

Evolución del crédito en las instituciones financieras^{1/}

(Var.% real con respecto a similar mes del año anterior)

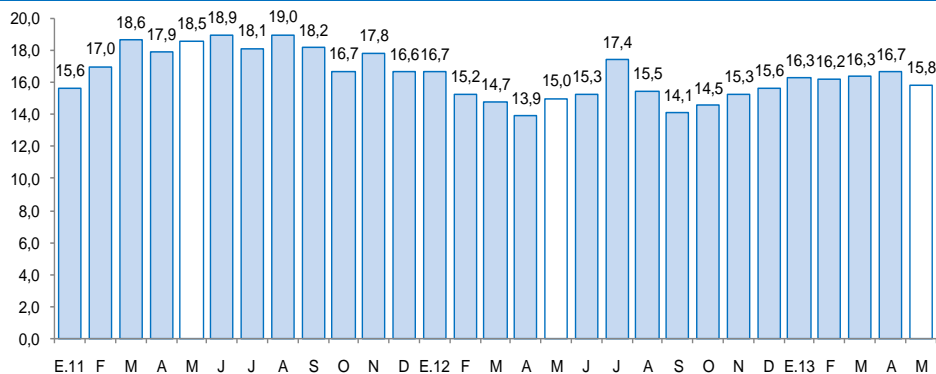

1/ Considera solo las colocaciones de la banca múltiple y de las instituciones no bancarias. Excluye Banco de La Nación y Agrobanco.

Fuente: SBS

- En cuanto al **crédito por tipo**, lo destinado a la pequeña empresa fue el más dinámico, con una expansión de 22,2%, seguido del crédito corporativo, a grandes y medianas empresas (21,2%), crédito hipotecario (17,1%), crédito para la microempresa (15,4%) y el crédito para consumo (11,5%). Este último, sin embargo, recibe el mayor financiamiento (33,0%).
- Respecto a la **participación** de las instituciones financieras en el crédito total, el 65,5% del financiamiento lo proporcionan seis instituciones: el BCP (21,4%), BBVA Banco Continental (13,8%), Caja Trujillo (8,3%), Caja Municipal de Piura (8,1%), Financiera Edyficar (7,6%) y Scotiabank (6,3%); mientras que el conjunto de instituciones no bancarias canalizan el 37,5% del crédito total.
- Por su parte, la **morosidad** en el crédito alcanzó un nivel de 3,6%, 0,6 puntos porcentuales más, respecto a mayo del pasado año. En las instituciones no bancarias, la morosidad es de 4,6%; mientras que en las instituciones bancarias, 3,2%; y en el Banco de la Nación, 0,7%.

Los depósitos del sistema financiero aumentaron, en términos reales, 10,5%, frente a mayo del pasado año. La expansión se registró en los depósitos en moneda nacional (15,7%), mientras que los depósitos en moneda extranjera, por el contrario, disminuyeron 6,7%.

Depósitos del Sistema Financiero

	Estructura %	Mayo 2013	Var.% real	Contribución al
	Mayo 2013	(Millones de S/.)	anual	crecimiento 1/
Banco de la Nación	30,0	522	15,8	4,5
Banca múltiple	53,5	929	7,5	4,1
Instituciones no bancarias	16,5	287	11,3	1,9
Cajas municipales	11,9	206	20,0	2,2
Cajas rurales	4,0	70	-4,3	-0,2
Financieras	0,6	11	-15,0	-0,1
TOTAL	100,0	1 737	10,5	10,5
Vista	41,8	727	21,3	8,1
Ahorro	34,7	603	4,7	1,7
A plazos	23,4	407	2,6	0,7
En moneda nacional	80,5	1 398	15,7	12,0
En moneda extranjera	19,5	339	-6,7	-1,5

1/ En puntos porcentuales.

Fuente: SBS.

- En los **depósitos en nuevos soles**, el aumento se registró tanto en las instituciones bancarias (16,0%) como no bancarias (15,2%). En el primer grupo, destaca los depósitos a la vista (27,1%) mientras que en las no bancarias, los depósitos a plazo (21,8%).
- Los **depósitos en moneda extranjera** disminuyeron en las instituciones bancarias (-6,2%) y en las no bancarias (-18,7%), en todas sus modalidades.
- En lo referente a la **participación** institucional en la captación de depósitos, tres instituciones reciben el 68,3% de los fondos. El Banco de la Nación (30,0%), BCP (27,2%) y Scotiabank (11,1%). Por su parte, el conjunto de entidades no bancarias, registran una participación de 16,5%, destacando la Caja Piura con 6,9%.

Evolución de los depósitos en el sistema financiero 1/

(Var.% real con respecto a similar mes del año anterior)

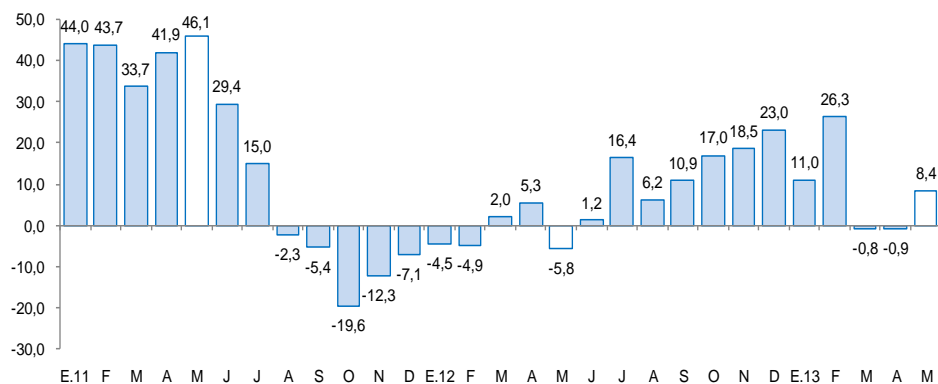

1/ Considera los depósitos de la banca múltiple e instituciones no bancarias. Excluye Banco de la Nación.

Fuente: SBS.

