



BANCO CENTRAL DE RESERVA DEL PERÚ

SUCURSAL TRUJILLO

**SÍNTESIS ECONÓMICA DE LA LIBERTAD
ENERO 2010¹**

DEPARTAMENTO ESTUDIOS ECONÓMICOS

¹ En la elaboración de este informe participaron: Alejandro Inga, Alfredo Miranda e Iván Cosavalente.

CONTENIDO

RESEÑA INTRODUCTORIA	2
I. ACTIVIDAD PRODUCTIVA.....	3
1.1. Producción.....	3
1.1.1. Producción Agropecuaria.....	4
1.1.2. Producción Pesquera.....	6
1.1.3. Producción Minera.....	7
1.1.4. Producción Manufacturera.....	8
1.1.5. Construcción.....	10
1.1.6. Electricidad y Agua	10
1.1.7. Comercio: Encuestas de Ventas	10
1.1.8. Expectativas Empresariales.....	11
II. TIPO DE CAMBIO.....	12
2.1. Tipo de Cambio.....	12
III. SECTOR EXTERNO.....	13
3.1. Exportaciones	13
3.2. Importaciones	15
IV. FINANZAS PÚBLICAS.....	16
4.1. Gobierno Central.....	16
4.2. Gobierno Regional.....	16
V. MONEDA Y CRÉDITO.....	17
5.1. Depósitos del Sistema Financiero.....	17
5.2. Crédito del Sistema Financiero.....	19
5.3. Crédito a la Pequeña y Microempresa	21
VI. INFORMACIÓN ESTADÍSTICA.....	22
Anexo 1. Producción Agropecuaria.....	23
Anexo 2. Producción Pesquera	24
Anexo 3. Producción Minera.....	25
Anexo 4. Producción Manufacturera (Índice 1994 = 100).....	26
Anexo 5. Producción Manufacturera (Variaciones Porcentuales).....	27
Anexo 6. Tipo de Cambio paralelo en la ciudad de Trujillo.....	28
Anexo 7. Exportaciones FOB por Tipo de Producto.....	29
Anexo 8. Exportaciones FOB de Productos Tradicionales.	30
Anexo 9. Exportaciones FOB de Productos No Tradicionales	31
Anexo 10. Exportaciones FOB por Bloque Económico.....	32
Anexo 11. Importaciones FOB por el Puerto de Salaverry.....	33
Anexo 12. Ingresos Corrientes del Gobierno Central.....	34
Anexo 13. Depósitos y Obligaciones del Sistema Financiero.....	35
Anexo 14. Crédito del Sistema Financiero al Sector Privado.....	36
Anexo 15. Cartera Pesada en el Sistema Financiero de La Libertad.....	37
VII. FICHA TÉCNICA	38

DIRECCIÓN EN INTERNET

<http://www.bcrp.gob.pe>

RESEÑA INTRODUCTORIA

En enero, el **Indicador de Actividad Económica Regional** registró una expansión de 15,3 por ciento, con relación a similar mes del pasado año.

Los **índices de expectativas empresariales**, respecto a la situación económica del país, como de la empresa, continúan mostrándose optimistas, al registrar niveles de 77,6 y 84,5 puntos, respectivamente, en un contexto de señales de recuperación de la economía mundial y nacional.

El **tipo de cambio** venta, en el mercado paralelo de la ciudad de Trujillo, registró, en enero, una cotización promedio diario de S/. 2,88 por dólar, 0,9 por ciento menos, con relación a la cotización promedio de similar mes de 2009.

Las **exportaciones** en enero, alcanzaron un valor FOB de US\$ 213,5 millones, 33,3 por ciento, más de lo exportado en análogo mes del 2009. Las exportaciones tradicionales y no

tradicionales, aumentaron 36,9 por ciento y 8,2 por ciento, respectivamente.

En cuanto a las **importaciones**, registradas por el Puerto de Salaverry, totalizaron en enero US\$ 26 millones, 22,2 por ciento más de lo importado en similar mes del año anterior.

En el aspecto fiscal, los **ingresos corrientes del** Gobierno Central, totalizaron en enero, S/. 105,9 millones, 14,2 por ciento más, en términos reales, respecto a lo recaudado en igual mes de 2009.

Referente al **sistema financiero**, los **depósitos y el crédito**, aumentaron, en términos reales, 4,0 por ciento y 5,1 por ciento, respectivamente, frente a similar mes del pasado año. En cuanto a la **morosidad**, registró, en el mes, un nivel de 2,1 por ciento, 0,6 puntos porcentuales por encima de similar mes del 2009.

I. ACTIVIDAD PRODUCTIVA

1.1 Producción²

En enero, el Indicador de Actividad Económica Regional se expandió 15,3 por ciento, respecto a igual mes del pasado año, como resultado del dinamismo habido en todos los sectores. La pesca creció 351,1 por ciento; electricidad y agua, 57,3 por

ciento; minería, 51,4 por ciento; servicios gubernamentales, 27,9 por ciento; manufactura, 14,4 por ciento; agropecuario, 11,7 por ciento; construcción, 9,7 por ciento; y servicios financieros, 4,7 por ciento.

CUADRO Nº 1
INDICADOR DE ACTIVIDAD ECONÓMICA REGIONAL 1/ 2/
(Variación porcentual respecto a similar periodo del año anterior)

SECTOR	Ponderación 3/	ENERO
		2010
Agropecuario	19,8	11,7
. Agrícola		11,8
. Pecuario		11,7
Pesca	0,4	351,1
Minería	12,0	51,4
Manufactura	19,3	14,4
Primaria		7,0
No primaria		17,1
Construcción	7,8	9,7
Electricidad y Agua	0,7	57,3
Servicios Gubernamentales	4,9	27,9
Servicios financieros	1,8	4,7
TOTAL	66,7	15,3

1/ Es un Indicador parcial de la actividad económica de la región que alcanza una cobertura de 66,7 por ciento del valor agregado bruto de la producción regional según cifras del INEI.

2/ Actualizado con información al 22 de marzo de 2010.

3/ Considera la estructura productiva de la región para el año 2007 según cifras del INEI. En el caso de los servicios financieros se considera como ponderación el promedio nacional para dicho año (1,8 por ciento).

FUENTE: MINAG, Gerencia Regional Ministerio de la Producción, MINEM, OSINERGMIN, Sedalib, MEF, SBS y Empresas.

ELABORACION: BCRP, Sucursal Trujillo. Departamento de Estudios Económicos.

GRAFICO Nº 1
La Libertad: Contribución al Crecimiento del IAE según Sector -
Ene. 2010

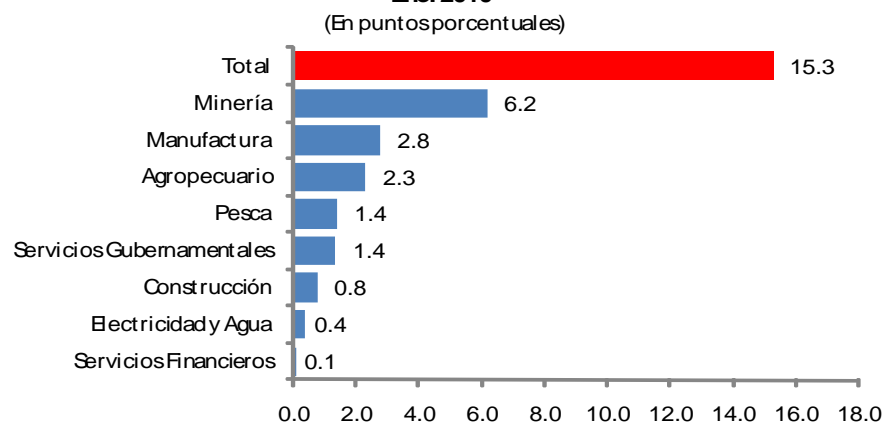

² Ver nota metodológica de la elaboración del Indicador de Actividad Económica Regional en la sección VII (pág.38).

1.1.1. Producción Agropecuaria

La actividad agropecuaria, en enero, registró una expansión de 11,7 por ciento, por la mayor producción, tanto

agrícola (11,8 por ciento) como pecuaria (11,7 por ciento).

CUADRO Nº 2
VALOR BRUTO PRODUCCIÓN AGROPECUARIA 1/
(Variación real 2/)

	ENERO	
	2009	2010
Subsector Agrícola	0,6	11,8
Subsector Pecuario	-0,4	11,7
Sector Agropecuario	0,0	11,7

1/ Cifras preliminares.

2/ Respecto al mismo mes o período del año anterior.

FUENTE: MINAG.

ELABORACIÓN: BCRP, Sucursal Trujillo. Departamento de Estudios Económicos.

La expansión agrícola se registró, tanto en los cultivos orientados al mercado interno (24,7 por ciento) como para la exportación y agroindustria (6,9 por ciento). En el primer grupo, creció la producción de

arroz (303,5 por ciento), papa (28,8 por ciento) y alfalfa (3,1 por ciento), mientras que en el segundo grupo, aumentó la producción de la mayoría de cultivos con excepción de la alcachofa.

CUADRO Nº 3
PRODUCCIÓN PRINCIPALES PRODUCTOS AGRÍCOLAS 1/
(T.m.)

CULTIVOS	ENERO		Var%
	2009	2010	
EXPORTACION y AGROINDUSTRIA			6,9
Caña de azúcar	377 933	395 191	4,6
Espárrago	12 018	12 816	6,6
Maíz amarillo duro	6 393	8 417	31,7
Palto	934	1 393	49,2
Uva	3 916	4 014	2,5
Alcachofa	208	9	-95,7
Páprika	205	216	5,4
MERCADO INTERNO			24,7
Alfalfa	14 609	15 063	3,1
Arroz	2 183	8 807	303,5
Cebada	0	0	-
Maíz amiláceo	12	12	0,0
Papa	14 883	19 171	28,8
Trigo	0	0	-
Total			11,8

1/ Cifras preliminares.

FUENTE: MINAG.

ELABORACIÓN: BCRP, Sucursal Trujillo. Departamento de Estudios Económicos.

GRÁFICO Nº 2
PARTICIPACIÓN EN EL VBP AGRÍCOLA
(Enero 2010)

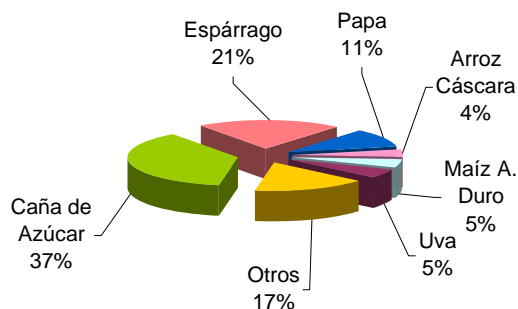

En cuanto a los precios en chacra de los principales cultivos, disminuyó en enero, para el arroz (-14 por ciento) y la

papa (-26,8 por ciento), mientras que aumentó, para el espárrago (84,2 por ciento) y el maíz amarillo duro (5,8 por ciento).

CUADRO Nº 4
PRECIOS EN CHACRA DE PRINCIPALES CULTIVOS
(Nuevos soles por Kg.)

CULTIVOS	ENERO		
	2009	2010	Var. %
Arroz	1,00	0,86	-14,0
Espárrago	1,20	2,21	84,2
Maíz amarillo duro	0,69	0,73	5,8
Papa	0,82	0,60	-26,8

FUENTE: Gerencia Regional de Agricultura - La Libertad.

ELABORACION: BCRP, Sucursal Trujillo. Departamento de Estudios Económicos.

Las siembras de la campaña agrícola 2009-2010, se encuentra en su sexto mes, habiéndose instalado un total de 137,2 mil has., 4,4 por ciento, menos de lo sembrado en similar lapso de la campaña anterior, principalmente, en los cultivos de espárragos, pimiento, maíz amarillo duro, páprika, caña de azúcar, cebada y trigo.

En maíz amarillo duro, las menores siembras son el resultado de la inestabilidad climática, así como incertidumbre por las variaciones del precio del maíz importado.

En páprika, la reducción de siembras se registra, principalmente, en las provincias de Virú y Chepén, debido a que las empresas agroexportadoras rotaron sus

cultivos como es el caso de la empresa Cerro Prieto en Chepén.

En trigo y cebada, las siembras se redujeron por ausencia de precipitaciones pluviales en la primera semana de enero, haciendo que los agricultores posterguen sus siembras para el mes de febrero.

Por su parte, las siembras de arroz aumentaron, no obstante, la caída de precios en la campaña anterior. Incidió favorablemente, la introducción de nuevas variedades, precio estable de fertilizantes y la amplia disponibilidad de recurso hídrico, proveniente de la presa Gallito Ciego, que al finalizar enero cuenta con un volumen de 274 mmc.

**CUADRO N° 5
SUPERFICIE SEMBRADA 1/
(Has)**

CULTIVOS	ENERO		CAMPAÑA AGRICOLA 2/	
	2009	2010	2008/2009	2009/2010
CULTIVOS TRANSITORIOS	44 790	35 775	141 216	135 665
Alcachofa		0		0
Arroz	5 180	6 630	32 316	33 067
Cebada	13 204	9 112	21 724	19 218
Frijol G.S.	164	216	2 068	2 176
Maíz amarillo duro	2 699	1 606	11 190	7 472
Maíz amiláceo	470	516	14 238	14 428
Papa	309	44	16 497	17 790
Paprika	199	5	384	234
Pimiento Piquillo	170	0	250	140
Trigo	17 091	13 188	20 872	18 663
Otros	5 305	4 458	21 679	22 478
CULTIVOS PERMANENTES	430	382	2 357	1 529
Caña de azúcar	278	329	1 912	1 377
Espárrago	150	50	344	116
Uva	2	3	101	37
Total	45 220	36 157	143 573	137 194

1/ Cifras preliminares.

2/ De agosto a enero

FUENTE: Gerencia Regional de Agricultura- La Libertad.

ELABORACIÓN: BCRP, Sucursal Trujillo. Departamento de Estudios Económicos.

En cuanto a la actividad pecuaria, la mayor producción mensual (11,7 por ciento) se registró en carne de ave (17,5 por ciento), carne de porcino (3 por ciento),

carne de ovino (1 por ciento), leche (0,2 por ciento) y carne de vacuno (0,1 por ciento). Por su parte declino la producción de huevos (3,5 por ciento).

**CUADRO N° 6
PRODUCCIÓN PECUARIA 1/
(T.m.)**

ESPECIES	ENERO		
	2009	2010	Var. %
Carne de ave 2/	16 266	19 116	17,5
Carne de ovino 2/	403	407	1,0
Carne de porcino 2/	1 055	1 090	3,3
Carne de vacuno 2/	937	938	0,1
Huevos	4 618	4 457	-3,5
Leche	7 726	7 738	0,2

1/Cifras preliminares.

2/ Peso de animales en pie.

FUENTE: MINAG.

ELABORACIÓN: BCRP, Sucursal Trujillo. Departamento de Estudios Económicos.

**GRAFICO N° 3
PARTICIPACIÓN VBP PECUARIO
(Enero 2010)**

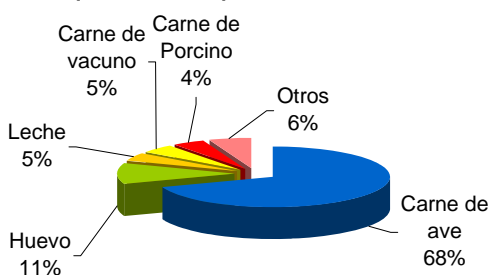

1.1.2. Producción Pesquera

En enero, la actividad pesquera creció 351,1 por ciento, respecto a similar mes del precedente año, por la mayor pesca para consumo humano directo, que aumentó

351,6 por ciento, destacando el mayor desembarque de pota, que aumentó de 2,3 Tm. a 1704,7 Tm..

**CUADRO Nº 7
PRODUCCIÓN PESQUERA 1/
(T.m.)**

	ENERO		
	2009	2009	Var.% 2/
PESCA MARITIMA	432	1 953	351,6
Para Consumo Humano Directo	432	1 953	351,6
Fresco	432	1 953	351,6
Para Consumo Industrial	0	0	-
Anchoveta	0	0	-
Otras Especies	0	0	-
PESCA CONTINENTAL	1	2	100,0
Fresco	1	2	100,0
TOTAL	433	1 954	351,1

1/ Cifras preliminares.

2/ Variación en valores reales.

FUENTE: Gerencia Regional de la Producción – La Libertad.

ELABORACION: BCRP, Sucursal Trujillo. Departamento de Estudios Económicos.

1.1.3 Producción Minera

La actividad minera, creció en enero 51,4 por ciento, respecto al mismo mes del año precedente, por la mayor producción de oro (53,6 por ciento), plata (39,3 por ciento) y zinc (2 por ciento). Por su parte, la producción de cobre y plomo disminuyeron 22,3 por ciento y 22 por ciento, respectivamente

El oro, que participa con más del 96,2 por ciento, en la producción del sector, aumentó su extracción, principalmente, en la empresa minera Barrick Misquichilca (80,1 por ciento).

**CUADRO Nº 8
PRODUCCION MINERA 1/**

	ENERO		
	2009	2010	Var. % 2/
MINERIA METÁLICA			51,4
Cobre (T.M.F.)	209	162	-22,3
Oro (KG.F.)	3 912	6 009	53,6
Plata (KG. F.)	6 094	8 489	39,3
Plomo (T.M.F.)	326	254	-22,0
Zinc (T.M.F.)	921	939	2,0

1/ Cifras preliminares.

2/ Variación en términos reales.

FUENTE: MEM.

ELABORACIÓN: BCRP, Sucursal Trujillo. Departamento de Estudios Económicos.

GRÁFICO Nº 4
PARTICIPACIÓN VBP MINERO
(Enero 2010)



GRÁFICO Nº 5
PRODUCCIÓN DE ORO POR EMPRESAS
(Participación Enero 2010)



ELABORACIÓN: BCRP, Sucursal Trujillo. Departamento de Estudios Económicos.

1.1.4 Producción Manufacturera

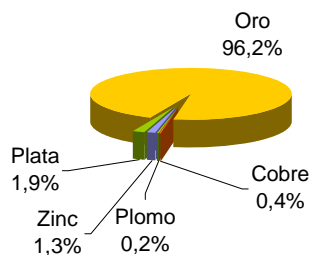
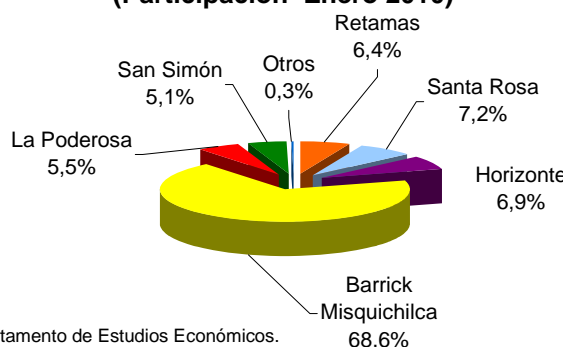
En enero, el sector manufacturero creció 14,4 por ciento, respecto a similar mes del pasado año, tanto por la expansión

que registró la industria no primaria (17,1 por ciento) como la industria procesadora de recursos primarios (7 por ciento).

CUADRO Nº 9
VALOR BRUTO PRODUCCIÓN MANUFACTURA 1/
(Variación real) 2/

	ENERO	
	2009	2010
Manufactura Primaria	-6,1	7,0
Manufactura no Primaria	-18,1	17,1
Total Sector	-15,2	14,4

1/ Cifras preliminares.

2/ Respecto al mismo mes o periodo del año anterior.

FUENTE: Gerencia Regional de Agricultura, Ministerio de la Producción y Empresas.

ELABORACION: BCRP, Sucursal Trujillo. Departamento de Estudios Económicos.

Subsector manufactura primaria

El aumento de la manufactura primaria (7 por ciento), se debe a la mayor producción de la industria azucarera, que incrementó su producción en 7,4 por ciento, favorecida por la disponibilidad de materia

prima, mientras que la industria de productos cárnicos, por el contrario, disminuyó 1 por ciento, por razones de mercado.

CUADRO N° 10
PRODUCCION MANUFACTURA PRIMARIA 1/
(Índice de volumen físico: 1994=100)

CIU - Ramas de Actividad	ENERO		
	2009	2010	Var. %
Productos cárnicos	168,7	167,0	-1,0
Harina y aceite de pescado	0,0	0,0	-
Azúcar	252,1	270,7	7,4
TOTAL	194,3	207,9	7,0

1/ Cifras preliminares.

FUENTE: Gerencia Regional de Agricultura, Ministerio de la Producción y Empresas.

ELABORACIÓN: BCRP, Sucursal Trujillo. Departamento de Estudios Económicos.

Subsector manufactura no primaria

En enero, la manufactura no primaria aumentó 17,1 por ciento, frente a igual mes del pasado año, principalmente por la mayor producción de la industria de de cuero y calzado (71,1 por ciento), productos de madera (66,3 por ciento), papel (28,1 por ciento), productos de caucho y plástico (26,6 por ciento), alimentos y bebidas (16,2 por ciento) y

minerales no metálicos (11,2 por ciento). En la rama de alimentos y bebidas, que genera el 73 por ciento del VBP de la industria no primaria, destacan el aumento de la producción de galletas (60,8 por ciento), conservas de hortalizas (27,5 por ciento) y alimentos para animales (18,2 por ciento).

CUADRO N° 11
PRODUCCIÓN MANUFACTURA NO PRIMARIA 1/
(Índice de volumen físico: 1994=100)

CIU - Ramas de Actividad	ENERO		
	2009	2010	Var. %
Alimentos y Bebidas	310,7	361,1	16,2
Conservas de hortalizas	550,7	702,3	27,5
Harina de trigo	133,3	105,9	-20,5
Alimentos para animales	456,9	540,1	18,2
Galletas	151,5	243,6	60,8
Cerveza	235,1	201,4	-14,3
Bebidas gaseosas	625,0	652,9	4,5
Fabricación de Productos Textiles	71,9	72,0	0,1
Hilados de algodón	71,9	72,0	0,1
Curtido y Adobo de Cueros, Calzado	51,3	87,7	71,1
Productos de Madera y Otros	294,6	489,8	66,3
Tableros aglomerados	294,6	489,8	66,3
Papel y Productos de Papel	162,0	207,5	28,1
Papel y cartón	162,0	207,5	28,1
Edición e Impresión	88,9	99,6	12,0
Productos de Caucho y Plástico	200,1	253,4	26,6
Sacos de polipropileno	210,0	260,9	24,2
Tela Arpillera	157,2	221,0	40,6
Minerales no Metálicos	191,9	213,3	11,2
Cemento	191,9	213,3	11,2
Vehículos Automotores	26,4	10,6	-60,0
TOTAL	240,8	282,0	17,1

1/ Cifras preliminares

FUENTE: Gerencia Regional de Agricultura, Ministerio de la Producción y Empresas

ELABORACIÓN: BCRP, Sucursal Trujillo. Departamento de Estudios Económicos

1.1.5 Construcción

La construcción, registró en enero un aumento de 9,7 por ciento, frente al mismo mes del pasado año, reflejado en el mayor consumo local de cemento (13,8 por

ciento) orientado, principalmente, a la autoconstrucción y la edificación de nuevos programas habitacionales.

**CUADRO N° 12
PRINCIPALES INDICADORES DEL SECTOR CONSTRUCCIÓN**

	ENERO		
	2009	2010	Var. %
Despacho de cemento (T.m.)	37 869	43 104	13,8
Venta de concreto (m3)	6 095	4 160	-31,7
Variación del sector 1/			9,7

1/ Variación en términos reales.

FUENTE: Empresa Cementos Pacasmayo S.A.A.

ELABORACIÓN: BCRP, Sucursal Trujillo. Departamento de Estudios Económicos.

1.1.6 Electricidad y Agua

El sector electricidad y agua creció 57,3 por ciento, en enero, respecto a similar mes del año anterior. La generación de electricidad aumentó en 358,3 por ciento,

principalmente, la que proviene de la Central Hidroeléctrica de Virú. Por su parte, la producción de agua, por parte de Sedalib, creció en el mes 6,4 por ciento.

**CUADRO N° 13
PRODUCCIÓN DE ELECTRICIDAD Y AGUA 1/**

	ENERO		
	2009	2010	Var. %
Electricidad (mwh)	2 643	12 111	358,3
Agua (mmc)	4,1	4,3	6,4
Variación del Sector 2/			57,3

1/ Cifras preliminares.

2/ Variación en términos reales.

FUENTE: Osinergmin y Sedalib.

ELABORACION: BCRP, Sucursal Trujillo. Departamento de Estudios Económicos.

1.1.7. Comercio: Encuesta de Ventas

Para evaluar el comportamiento de la actividad comercial, se aplicaron encuestas a 20 empresas representativas, con una tasa de respuesta de 67 por ciento.

el 60 por ciento de las empresas señalaron que sus ventas aumentaron, pero disminuyeron para el 27 por ciento, restante.

Las ventas en enero, respecto al mes anterior, aumentaron para el 27 por ciento de las empresas encuestadas; disminuyeron para el 33 por ciento y se mantuvieron estables, para otro 40 por ciento. Con relación a enero del pasado año,

En cuanto a las ventas esperadas para el mes de febrero, el 73 por ciento, de las empresas esperan que sus ventas se mantengan, mientras que el 20 por ciento espera vender más, y solo el 7 por ciento, vender menos.

CUADRO N° 14
PRINCIPALES VARIABLES DEL SECTOR COMERCIO

EMPRESAS	VENTAS						EXPECTATIVAS DE VENTAS FEBRERO 2010				TASA DE RESPUESTA %
	ENERO 10 / DICIEMBRE 09			ENERO 10 / ENERO 09			No Apl				
	+	-	=	+	-	=	+	-	=	No Apl	
VENTAS MINORISTAS	33	33	33	50	33	17	25	0	75	0	67
Grandes Almacenes	0	50	50	50	0	50	0	0	100	0	67
Productos Farmacéuticos	50	0	50	50	0	50	0	0	100	0	100
Autom., accesorios y repuestos	0	33	67	33	67	0	67	0	33	0	60
Art. De construcción y ferretería	60	40	0	60	40	0	20	0	80	0	100
VENTAS MAYORISTAS	0	33	67	100	0	0	0	33	67	0	100
Alimentos y otros bienes de consumo	0	33	67	100	0	0	0	33	67	0	100
TOTAL	27	33	40	60	27	13	20	7	73	0	71

Fuente: Empresas Comerciales

1.1.8. Expectativas Empresariales

Los resultados de la Encuesta de Confianza Empresarial Regional, aplicada en febrero, por el BCRP Sucursal Trujillo, muestran que las expectativas siguen optimistas, tanto para la situación económica del país, como de sus

respectivas empresas. El índice de confianza empresarial, respecto a la economía registró 77,6 puntos, mientras que el índice sobre la situación de sus respectivas empresas, alcanzó 84,5 puntos.

GRÁFICO N° 6
EXPECTATIVAS PARA LOS PRÓXIMOS TRES MESES
(Índice en puntos³)

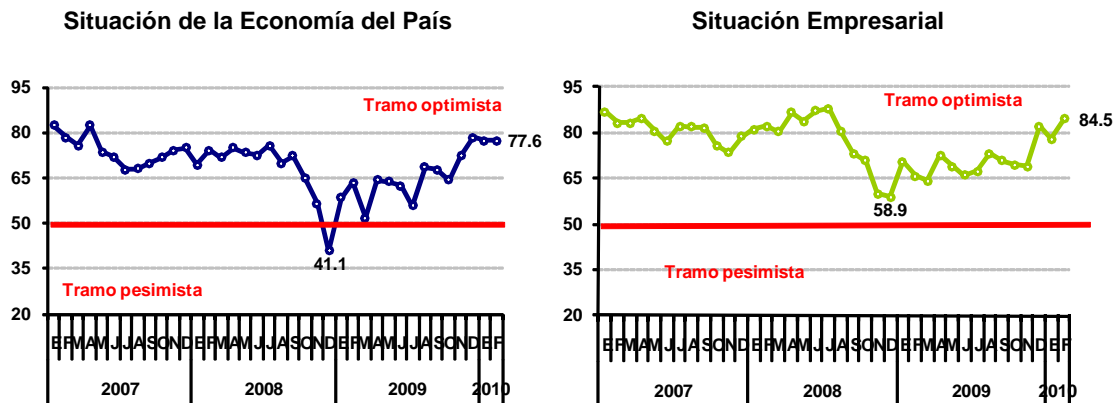

En el **sector industrial**, los índices de expectativas de producción y de cantidad de personal empleado, registró en febrero, niveles de 75 y 53,6 puntos, continuando en el tramo en donde prevalecen las expectativas de aumento de la producción e incremento de personal (mayor a 50 puntos)

apoyados en una mayor demanda por sus productos.

En el **sector comercio**, el índice de expectativas de ventas y de cantidad de personal empleado, en febrero, presentaron niveles de 73,3 y 50 puntos. El primero, no

³ Para estimar el indicador se considera la diferencia entre el porcentaje de aquellos que responden mejor y el de aquellos que responden peor, sumándole 1 y multiplicándolo por 50, a fin de que este último valor represente una postura neutra, uno mayor a una postura positiva y uno menor a una negativa.

registró variación alguna, con relación a enero pasado, pero continúa dentro del tramo de aumento del nivel de ventas,

apoyadas en una mayor demanda esperada; mientras que el segundo, se mantuvo en el nivel neutral.

GRÁFICO N° 7
EXPECTATIVAS PARA LOS PRÓXIMOS TRES MESES
(Índice en puntos)

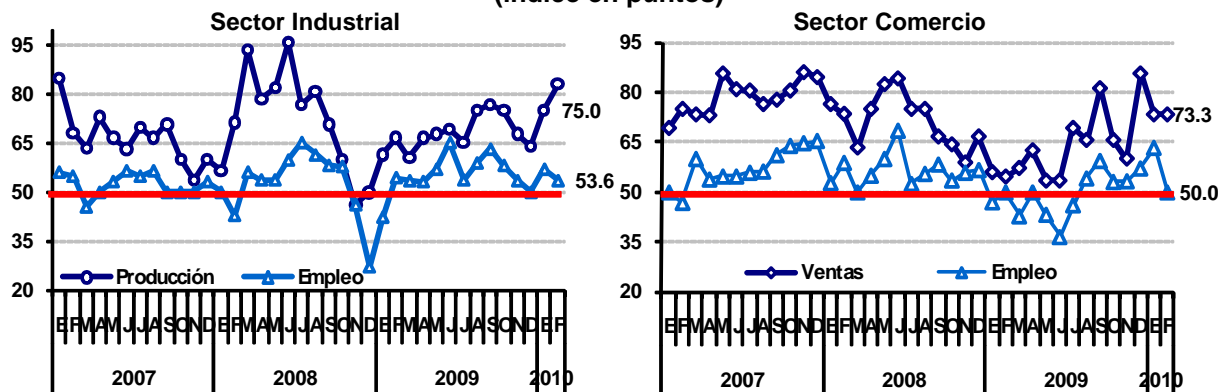

FUENTE: Encuesta de Confianza Empresarial . BCRP Sucursal Trujillo.

2 TIPO DE CAMBIO

2.1. Tipo de Cambio

En enero, el tipo de cambio promedio diario, en el mercado paralelo de la ciudad de Trujillo, fue de S/. 2,85 para la compra y S/. 2,88 para la venta.

La cotización venta disminuyó 0,2 por ciento, con relación al mes anterior, pero disminuyó 0,9 por ciento, respecto al mismo mes de 2009.

GRÁFICO N° 8
CIUDAD DE TRUJILLO: TIPO DE CAMBIO EN EL MERCADO PARALELO
(Promedio venta)

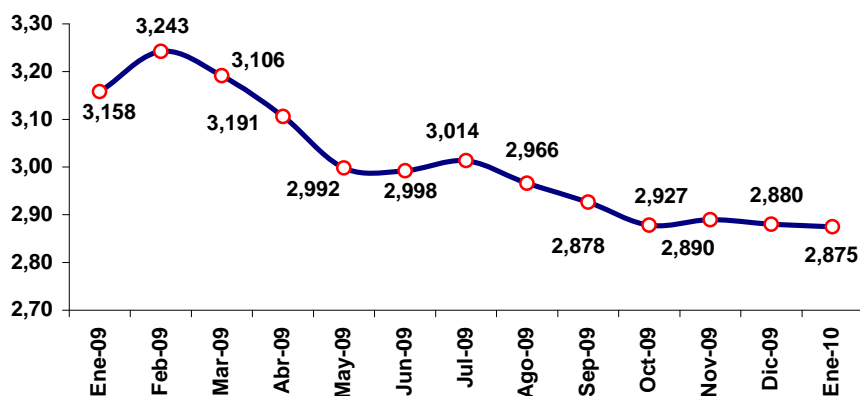

ELABORACIÓN: BCRP, Sucursal Trujillo. Departamento de Estudios Económicos.

III. SECTOR EXTERNO

3.1. Exportaciones

Las exportaciones de La Libertad sumaron en enero US\$ 213,5 millones, 33,3 por ciento por encima de lo exportado en igual mes del 2009. Las exportaciones

tradicionales aumentaron 38,6 por ciento, mientras que las no tradicionales lo hicieron en 8,2 por ciento.

CUADRO Nº 15
EXPORTACIONES POR GRUPO DE PRODUCTOS 1/
(Valor FOB en miles de US\$)

TIPO	ENERO		
	2009	2010	Var. %
PRODUCTOS TRADICIONALES	132 462	183 570	38,6
Pesqueros	7 588	9 572	26,1
Agrícolas	0	0	-
Mineros	124 873	173 998	39,3
Otros 2/	0	0	-
PRODUCTOS NO TRADICIONALES	27 678	29 943	8,2
Agropecuarios	20 131	20 803	3,3
Textiles	532	177	-66,6
Industriales	4 144	4 181	0,9
Otros 3/	2 871	4 782	66,6
TOTAL EXPORTACIONES	160 140	213 514	33,3

1/ Cifras preliminares.

2/ Las demás manufacturas de acero, aceites de petróleo o mineral bituminoso.

3/ Pescado congelado/conserva, cerámicos, carbón mineral antracita, juegos de sociedad y azar.

FUENTE: SUNAT.

ELABORACIÓN: BCRP, Sucursal Trujillo. Departamento de Estudios Económicos.

En la exportación tradicional (US\$ 183,6 millones), el aumento se generó, en los productos mineros y pesqueros. La exportación de oro aumentó 38,5 por ciento, mientras que la de harina de pescado, 26,1 por ciento.

En cuanto a la exportación no tradicional (US\$ 29,9 millones), su

expansión se sustentó en los productos agropecuarios (3,3 por ciento) e industriales (0,9 por ciento), principalmente. En el primer grupo, destaca el mayor embarque de pimientos en conserva (12,5 por ciento), y mango congelado (733,6 por ciento), mientras, que los espárragos en conserva, disminuyeron 4 por ciento.

GRÁFICO Nº 9
ESTRUCTURA DE LAS EXPORTACIONES POR GRUPO DE PRODUCTOS
(Enero - 2010)

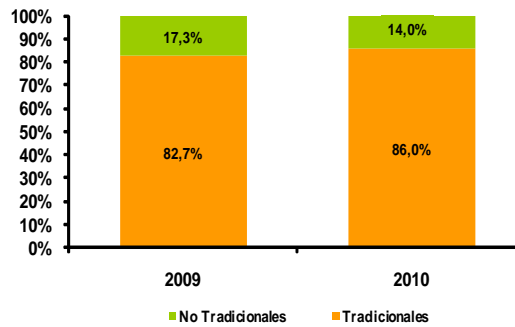

ELABORACIÓN: BCRP, Sucursal Trujillo. Departamento de Estudios Económicos

El destino de las exportaciones se concentra en seis países que, durante el primer mes del año, adquieren, en conjunto, el 91,9 por ciento del total exportado. El principal mercado es Suiza, que importó el 59,7 por ciento,

principalmente, oro. Le siguen: Estados Unidos (10 por ciento), con oro; Italia (7,8 por ciento), con oro; Canadá (7,4 por ciento), oro; Alemania (4,2 por ciento), con harina de pescado y España (2,8 por ciento), con espárragos en conserva.

CUADRO Nº 16
PRINCIPALES PAÍSES DE DESTINO Y PRINCIPALES PRODUCTOS EXPORTADOS 1/
(Enero - 2010)

País	% del Total	Principal Producto
Suiza	59,7	Oro
Estados Unidos	10,0	Oro
Italia	7,8	Oro
Canadá	7,4	Oro
Alemania	4,2	Harina de pescado
España	2,8	Espárragos en conserva
Países Bajos	2,4	Alcohol Etilico
Ecuador	1,3	Alimentos para animales
Francia	1,1	Espárragos En Conserva
Otros Países	3,23	Otros Productos
Total	100,00	

1/ Cifras preliminares.

FUENTE: SUNAT.

ELABORACIÓN: BCRP, Sucursal Trujillo. Departamento de Estudios Económicos.

En cuanto al uso de la infraestructura local de embarque, por el puerto de Salaverry se han embarcado 20,6 mil toneladas, el 51,5 por ciento del total, y destacan, carbón antracita (9,7 mil Tm), harina de pescado (6,6 mil Tm.), alcohol etílico (4,2 mil Tm.) y espárragos frescos (118,6 Tm). Por el puerto del Callao, se embarcó, espárragos en conserva (3,6 mil

Tm.), alimentos para animales (2,6 mil Tm.), harina de pescado (1,5 mil Tm.) y alcachofas en conserva (948,2 Tm.). El resto de productos exportados han salido por el puerto de Paita (1,2 mil Tm.), por la frontera terrestre de Tumbes (4,3 mil Tm.) y por el aeropuerto Jorge Chávez (622,3 Tm.), principalmente.

3.2. Importaciones

Las importaciones realizadas por el puerto de Salaverry, totalizaron en enero, US\$ 26 millones, 22,2 por ciento más, respecto al análogo mes del 2009, principalmente, por las mayores compras de materias primas para la agricultura (133,6 por ciento), entre las que destacan, torta de soya, fosfato diamonico y urea a granel.

Los principales países proveedores de los productos importados son: Estados Unidos (50 por ciento), con torta de soya; Bermudas (18,5 por ciento), con torta de soya; Ucrania (13,1 por ciento), con urea a granel; Chile (9,1 por ciento), con nitrato de amonio minero; Canadá (3,9 por ciento), con trigo; y Argentina (1,7 por ciento), con trigo.

CUADRO Nº 17
IMPORTACIONES SEGÚN USO O DESTINO 1/
(Valor FOB en miles de US\$)

	ENERO		
	2009	2010	Var. %
I. Bienes Consumo	0	0	-
II. Insumos	17 377	25 956	49,4
Combustibles, Lubricantes y Conexos	4 291	0	-100,0
Materias primas para la agricultura	7 810	18 240	133,6
Materias primas para la industria	5 276	7 716	46,2
Otros	0	0	-
III. Bienes Capital y Materiales Construc.	3 869	0	-100,0
Materiales Construcción	2914	0	-100,0
Para la Agricultura	0	0	-
Para la industria	955	0	-100,0
Equipo de Transporte	0	0	-
Diversos	0	0	-
TOTAL	21 246	25 956	22,2

1/ Importaciones por el Puerto de Salaverry. Cifras preliminares.

FUENTE: SUNAT.

ELABORACIÓN: BCRP, Sucursal Trujillo. Departamento de Estudios Económicos.

IV. FINANZAS PÚBLICAS

4.1. Gobierno Central

Los ingresos del Gobierno Central totalizaron, en enero, S/. 105,9 millones, 14,5 por ciento más, en términos reales, respecto a similar mes de 2009. El incremento se sustenta en la mayor recaudación por Impuesto a la Renta (2,1 por ciento) y el rubro otros ingresos

tributarios, que creció en 9,5 veces, principalmente, lo referido a pago por fraccionamiento tributario. Por su parte, los ingresos provenientes por IGV, disminuyeron 22,2 por ciento, principalmente, el proveniente de las operaciones internas.

CUADRO Nº 18
INGRESOS CORRIENTES DEL GOBIERNO CENTRAL
(Miles de nuevos soles)

	ENERO		
	2009	2010	Var.% 1/
I. INGRESOS TRIBUTARIOS	92 021	105 856	14,5
1. Impuestos a los Ingresos	29 644	30 389	2,1
- Personas Naturales	9 460	11 824	24
- Personas Jurídicas	19 955	18 325	- 9
- Regularización	230	240	4
2. Impuestos a la Importación	1 058	1 325	24,7
3. Impuestos General a las Ventas	57 347	44 812	-22,2
- Operaciones internas	45 784	32 809	- 29
- Operaciones Externas	11 563	12 003	3
4. Impuestos Selectivo al Consumo 2/	1 004	1 227	21,6
5. Otros Ingresos Tributarios	2 968	28103	842,9
II. INGRESOS NO TRIBUTARIOS	5	6	14,7
TOTAL	92 026	105 862	14,5

1/ Variación en términos reales.

2/ Incluye ISC por operaciones externas.

FUENTE: SUNAT.

ELABORACION: BCRP, Sucursal Trujillo. Departamento de Estudios Económicos.

4.2. Gobierno Regional

En enero, el resultado económico del Gobierno Regional fue positivo en S/. 22,6 millones. Los gastos del Gobierno Regional totalizaron S/. 60,8 millones,

umentando 32,5 por ciento, por el mayor gasto, tanto de capital (37 por ciento), como gasto corriente (32,4 por ciento)

CUADRO N° 19
RESULTADO ECONOMICO DEL GOBIERNO REGIONAL
(Miles de nuevos soles)

	ENERO		
	2009	2010	Var % 1/
A. INGRESOS TOTALES	49 585	83 418	67,5
1. Transferencia de Recursos Ordinarios	44 383	61 580	38,2
2. Transferencia Canon y Sobrecanon Renta de Aduanas, Regalias y Participación	407	17 325	2/
3. Ingresos por las fuentes de Recursos directamente Recaudado, Donaciones y transferencias	4 794	4 463	-7,3
4. Intereses Generados por los recursos transferidos	0	50	-
B. GASTOS NO FINANCIEROS	45 693	60 817	32,5
a. Gastos Corrientes	44 569	59 270	32,4
1. Remuneraciones	30 479	39 257	28,2
2. Bienes y Servicios	1 238	1 423	14,4
3. Transferencias	12 852	18 591	44,0
Pensiones	11 195	16 286	44,9
Cargas Sociales	1 527	2 180	42,2
Otros	130	125	-4,5
b. Gastos de Capital	1 124	1 547	37,0
1. Formación Bruta de Capital	1 124	1 547	37,0
2. Otros	0	0	59,3
III. RESULTADO ECONOMICO (A-B)	3 891	22 601	478,3

1/ variación en términos reales.

2/ Variación mayor al 1000 por ciento

FUENTE: MEF.

ELABORACIÓN: BCRP. Sucursal Trujillo. Departamento de Estudios Económicos.

V. MONEDA Y CRÉDITO

5.1. Depósitos del Sistema Financiero

Los depósitos en el sistema financiero (S/. 2 250,2 millones) aumentaron en enero, 4 por ciento, en términos reales, respecto a análogo mes del pasado año. La expansión se sustenta en el incremento del componente en moneda nacional (11 por ciento), dado que su similar, en moneda extranjera, disminuyó en 5,3 por ciento.

En los depósitos en moneda nacional, el incremento proviene de las instituciones bancarias (19,2 por ciento), considerando el descenso de 0,5 por ciento, en las instituciones no bancarias.

En cuanto a los depósitos en moneda extranjera, la contracción se generó tanto en las instituciones bancarias (6 por ciento), como no bancarias (0,8 por ciento). En las primeras, destaca la reducción de los depósitos a plazo (18,2 por ciento); mientras que en las no bancarias la modalidad de ahorro (9,1 por ciento).

Al finalizar enero, el 39 por ciento de los depósitos totales se encuentran en moneda extranjera, 4 puntos porcentuales menos del nivel registrado en igual mes del 2009.

CUADRO Nº 20
DEPÓSITOS EN EL SISTEMA FINANCIERO 1/
(saldo en miles de nuevos soles)

	ENERO		
	2009	2010	Var. % 2/
Instituciones Bancarias	1 521 669	1 619 293	6,0
Instituciones No Bancarias	631 775	630 861	-0,6
Cajas Municipales	450 415	413 590	-8,6
Cajas Rurales	160 647	201 913	25,1
Financieras	20 713	15 359	-26,2
TOTAL	2 153 444	2 250 154	4,0
Vista	298 255	373 595	24,7
Ahorro	784 687	902 467	14,5
A plazos	1 070 503	974 092	-9,4
En M/N	1 231 046	1 372 632	11,0
En M/E	922 398	877 522	-5,3

1/ Cifras preliminares

2/ Variación en términos reales

FUENTE: Superintendencia de Banca, Seguros y AFP (SBS)

ELABORACION: BCRP - Sucursal Trujillo. Departamento de Estudios Económicos

En cuanto a la participación institucional en los depósitos, el 75,1 por ciento del total se concentran en cuatro instituciones: el Banco de Crédito (26,4

por ciento), el Banco Continental (20,7 por ciento), la Caja Trujillo (17,7 por ciento) y el Banco Scotiabank (10,3 por ciento).

CUADRO Nº 21
PARTICIPACIÓN EN LOS DEPÓSITOS 1/
(en %)

	ENERO		
	Miles de S/.	Mes	Acumulado
Banco de Crédito	593 380	26,4	26,4
Banco Continental	464 818	20,7	47,0
Caja Municipal de Trujillo	398 386	17,7	64,7
Banco Scotiabank	232 597	10,3	75,1
Caja Rural Nuestra Gente	178 732	7,9	83,0
Banco Interbank	145 089	6,4	89,5
Banco Interamericano	86 085	3,8	93,3
Banco Financiero	46 639	2,1	95,4
Credi Chavin	22 980	1,0	96,4
Mi Banco	22 865	1,0	97,4
Crediscotia Financiera	15 144	0,7	98,1
HSBC Bank Perú	13 141	0,6	98,7
Caja Municipal Sullana	9 542	0,4	99,1
Azteca del Perú	5 753	0,3	99,3
Caja Municipal de Piura	5 285	0,2	99,6
Falabella Perú	4 631	0,2	99,8
Banco Citibank	2 829	0,1	99,9
Banco Ripley S.A.	1 466	0,1	100,0
Caja Municipal de Paita	359	0,0	100,0
Financiera Edyficar	215	0,0	100,0
Caja Rural Sipán	201	0,0	100,0
CMCP Lima	18	0,0	100,0
TOTAL	2 250 154	100,0	

1/ Cifras preliminares

FUENTE: Superintendencia de Banca, Seguros y AFP (SBS)

ELABORACION: BCRP, Sucursal Trujillo. Departamento de Estudios Económicos

5.2. Crédito del Sistema Financiero

El crédito al sector privado aumentó 5,1 por ciento, tanto por el mayor crédito no bancario (15,7 por ciento), como bancario (2,3 por ciento).

Al finalizar enero, el crédito asciende a S/. 3 625,7 millones, de los cuales, el 66,1 por ciento se encuentra colocado en moneda nacional.

CUADRO Nº 22
CRÉDITO DEL SISTEMA FINANCIERO 1/
(saldos en miles de nuevos soles)

	ENERO		Var.% 2/	
	2009	2010	Ene 10 / Dic 09	Ene 10 / Ene 09
Instituciones Bancarias	2 712 727	2 786 381	-1,1	2,3
Instituciones No Bancarias	722 179	839 318	-0,5	15,7
Cajas Municipales	472 200	508 176	-1,1	7,2
Cajas Rurales	121 124	156 611	0,5	28,7
Edpymes	35 365	44 873	0,6	26,3
Financieras	93 490	129 657	0,4	38,1
TOTAL	3 434 907	3 625 699	-1,0	5,1
En M/N	2 049 259	2 396 354	0,2	16,4
En M/E	1 385 647	1 229 345	-3,2	-11,7

1/ Cifras preliminares

2/ Variación en términos reales

FUENTE: Superintendencia de Banca, Seguros y AFP (SBS)

ELABORACION: BCRP - Sucursal Trujillo. Departamento de Estudios Económicos

El crédito por tipo muestra que el 46 por ciento se orienta a las empresas corporativas; el 20,8 por ciento, al consumo; el 17,9 por ciento, a la micro y pequeña empresa; y el 15,2 por ciento

restante, al financiamiento hipotecario; sin embargo el crédito a la micro y pequeña empresa registra la mayor expansión del crédito (34,6 por ciento).

CUADRO Nº 23
CRÉDITO DEL SISTEMA FINANCIERO POR TIPOS 1/

Tipo de Crédito	Part %	Var. % 2/	
	(Ene 10)	Ene 10/Dic 09	Ene 10/Ene 09
Comercial	46,0	2,9	-3,2
Consumo	20,8	-7,6	3,8
Hipotecario	15,2	-4,0	7,0
MES	17,9	0,6	34,6
La Libertad	100,0	-1,0	5,1

1/ Cifras preliminares

2/ Variación en términos reales

FUENTE: Superintendencia de Banca, Seguros y AFP (SBS)

ELABORACIÓN: BCRP - Sucursal Trujillo. Departamento de Estudios Económicos

El 61 por ciento del crédito es proporcionado por tres instituciones: El Banco de Crédito (24,8 por ciento), el Banco Continental (24,4 por ciento) y la Caja Trujillo (11,9 por ciento). Las

instituciones no bancarias canalizan, en su conjunto, el 23,1 por ciento del crédito total, y destacan la Caja Trujillo y la Caja Nuestra Gente, con participaciones de 11,9 y 3,9 por ciento, respectivamente.

CUADRO N° 24
PARTICIPACIÓN EN EL CRÉDITO 1/
(en %)

	ENERO		
	Miles de S./	Mes	Acumulado
Banco de Crédito	898 105	24,8	24,8
Banco Continental	884 210	24,4	49,2
Caja Municipal de Trujillo	429 964	11,9	61,0
Banco Scotiabank	307 895	8,5	69,5
Banco Interbank	276 859	7,6	77,1
Mi Banco	143 941	4,0	81,1
Caja Rural Nuestra Gente	142 969	3,9	85,1
Banco Interamericano	99 004	2,7	87,8
Crediscotia Financiera	87 630	2,4	90,2
Banco Falabella	67 168	1,9	92,1
Banco Financiero	58 128	1,6	93,7
Caja Municipal de Piura	47 342	1,3	95,0
Financiera Edyficar	37 461	1,0	96,0
Caja Municipal de Sullana	27 084	0,7	96,7
Banco Ripley S.A.	22 774	0,6	97,4
Azteca del Perú	18 867	0,5	97,9
Edpyme Acceso Crediticio	14 222	0,4	98,3
Edpyme Alternativa	10 473	0,3	98,6
Edpyme Efectiva	9 148	0,3	98,8
Credi Chavin	8 448	0,2	99,1
CitiBank	5 737	0,2	99,2
Edpyme Pro Negocios	5 656	0,2	99,4
Financiera TFC S.A.	4 566	0,1	99,5
Caja Rural Sipán	4 507	0,1	99,6
HSBC Bank Perú	3 693	0,1	99,7
Edpyme ProEmpresa	3 351	0,1	99,8
Caja Municipal de Paita	3 161	0,1	99,9
Edpyme Raíz	1 975	0,1	100,0
Señor de Luren	688	0,0	100,0
CMCP Lima	625	0,0	100,0
Edpyme Credijet	49	0,0	100,0
TOTAL	3 625 699	100,0	

1/ Cifras preliminares

FUENTE: Superintendencia de Banca, Seguros y AFP (SBS)

ELABORACION: BCRP - Sucursal Trujillo. Departamento de Estudios Económicos

En cuanto a la cartera atrasada, alcanzó en enero un nivel de 2,1 por ciento, 0,6 puntos porcentuales por encima de similar mes del pasado año. El incremento

de la mora se registra, principalmente, en las instituciones no bancarias, particularmente, las Cajas Municipales, con un aumento de 1,5 puntos porcentuales.

CUADRO Nº 25
MOROSIDAD EN EL SISTEMA FINANCIERO 1/
(En % de las colocaciones brutas)

	ENERO 2/		
	209	2010	Var. 3/
1. Instituciones Bancarias	1,0	1,5	0,5
2. Instituciones No Bancarias	3,5	4,1	0,6
Cajas Municipales	3,5	5,0	1,5
Cajas Rurales	1,7	2,1	0,4
Edpymes	6,8	7,6	0,8
Financieras	4,2	2,1	-2,1
TOTAL	1,5	2,1	0,6

1/Cartera pesada = (créditos vencidos + créditos en cobranza judicial)/colocaciones brutas

2/ Cifras preliminares

3/ Variación en puntos porcentuales.

FUENTE: Superintendencia de Banca, Seguros y AFP (SBS)

ELABORACION: BCRP - Sucursal Trujillo. Departamento de Estudios Económicos

5.3. Crédito a la Pequeña y Microempresa

El crédito a la pequeña y microempresa, acumuló, en enero, un saldo de S/. 667,5 millones, 33,2 por ciento más, en términos reales, respecto al mismo mes del pasado año.

El crédito proviene principalmente, de los Bancos, que proporcionan el 36,2 por ciento del crédito total, seguidos de las

Cajas Municipales, con un 35,2 por ciento.

Las Edpymes son las instituciones más dinámicas en el crédito Pyme, con una expansión de 141,2 por ciento. Le siguen en dinamismo, los Bancos (87,3 por ciento), las Cajas Rurales (32,9 por ciento y las Cajas Municipales (9,7 por ciento).

CUADRO Nº 26
CRÉDITO A LA PEQUEÑA Y MICROEMPRESA 1/
(saldos en miles de nuevos soles)

Instituciones	ENERO		Var. % 2/	
	2009	2010	Ene 09/Dic 09	Ene 10/Ene 09
Instituciones Financieras	480 872	650 202	0,6	34,6
Bancos	128 460	241 665	3,1	87,3
Cajas Municipales	213 418	235 099	-2,4	9,7
Cajas Rurales	56 645	75 626	0,7	32,9
Edpymes	11 215	27 166 3/	0,5	141,2
Financieras	71 133	70 646	2,2	-1,1
Instituciones no Financieras	17 952	17 249	-0,5	-4,3
ONG AMA	8 584	6 657	0,0	-22,8
Micredit Perú	9 368	10 592	-0,8	12,6
TOTAL	498 824	667 450	0,5	33,2

1/ Cifras preliminares

2/ Variación en términos reales

3/ Apartir de marzo del 2008 Edpyme Edyficar se constituyó en Financiera Edyficar

FUENTE: Superintendencia de Banca, Seguros y AFP (SBS) - Instituciones Financieras

ELABORACIÓN: BCRP - Sucursal Trujillo. Departamento de Estudios Económicos

INFORMACIÓN ESTADÍSTICA

ANEXO 1

LA LIBERTAD: PRODUCCIÓN AGROPECUARIA 1/
(T.m.)

Productos	2008	2009												2010
	DIC	ENE	FEB	MAR	ABR	MAY	JUN	JUL	AGO	SET	OCT	NOV	DIC	ENE
AGRÍCOLA														
Arroz	50	2 183	18 056	31 331	132 595	112 840	40 501	861	135	-	-	-	76	8 807
Caña de azúcar	426 592	377 933	419 285	410 225	300 427	262 888	342 722	416 755	454 537	431 351	484 780	464 548	441 963	395 191
Cebada	-	-	-	-	-	3 896	6 966	20 445	16 194	3 772	281	-	-	-
Espárrago	14 276	12 018	14 263	12 617	12 719	13 147	13 933	16 181	13 238	10 721	14 199	16 745	16 426	12 816
Frijol grano seco	80	71	75	209	399	809	1 342	628	209	331	466	185	53	108
Maíz amarillo duro	64 923	6 393	7 148	7 060	8 482	22 768	44 363	14 623	14 419	18 864	13 797	27 313	15 080	8 417
Maíz amiláceo	-	12	69	46	212	2 357	7 504	8 015	1 912	356	-	-	-	12
Papa	23 991	14 883	28 005	45 985	55 034	49 152	42 019	15 670	2 115	5 354	11 550	29 115	23 166	19 171
Trigo	160	-	-	-	-	503	4 722	21 694	22 902	9 599	956	39	-	-
Uva	3 392	3 916	4 251	4 391	3 681	3 657	3 158	3 355	3 910	3 151	3 581	3 278	3 517	4 014
Otros agrícolas														
Algodón	-	-	-	-	-	-	22	79	7	-	284	-	-	-
Arveja grano seco	-	-	-	-	-	-	477	4 247	3 421	1 090	284	102	-	-
Camote	274	290	221	595	501	592	413	410	432	503	758	584	389	462
Cebolla de cabeza	1 724	816	1 024	1 349	2 231	4 581	6 338	4 272	3 839	4 683	2 121	1 518	2 353	3 273
Haba grano seco	-	-	-	-	-	332	1 671	2 184	1 502	568	14	-	-	-
Oca	-	-	65	59	-	2 690	4 135	1 709	145	40	-	-	-	-
Olluco	-	-	-	121	326	3 039	4 502	3 071	230	107	-	-	-	-
Quinua	-	-	-	-	-	7	203	157	45	3	-	-	-	-
Tomate	1 093	1 105	326	509	153	762	641	839	863	231	644	424	440	809
Yuca	3 447	2 810	2 711	1 866	1 954	1 656	1 603	1 940	2 426	2 794	1 922	1 975	2 749	1 704
PECUARIO														
Carne de ave 2/	17 729	16 265	18 032	17 345	17 389	17 264	19 008	17 544	20 108	18 897	18 720	18 814	19 302	19 116
Carne de ovino 2/	445	403	415	414	432	444	458	435	431	418	434	442	459	407
Carne de porcino 2/	980	1 055	982	981	978	1 026	1 075	1 102	1 073	1 048	1 013	977	1 013	1 090
Carne de vacuno 2/	935	937	930	932	936	933	946	1 028	1 035	993	957	957	950	938
Huevos	4 699	4 618	4 439	4 448	4 349	4 292	4 251	4 306	4 363	4 306	4 420	4 375	4 387	4 457
Leche	8 452	7 726	7 582	7 630	8 130	8 256	8 516	8 759	8 741	8 665	8 250	8 298	8 160	7 738

1/ Cifras preliminares.

2/ Peso de animales en pie.

FUENTE: MINAG.

ELABORACION: BCRP. Sucursal Trujillo. Departamento de Estudios Económicos.

ANEXO 2

**LA LIBERTAD: PRODUCCIÓN PESQUERA 1/
(T.m.)**

	2009												2010
	ENE	FEB	MAR	ABR	MAY	JUN	JUL	AGO	SET	OCT	NOV	DIC	ENE
I. PESCA MARÍTIMA	432	288	1 678	68 529	134 396	157 029	38 881	150	135	168	67 932	53 856	1 952
CHD 2/	432	288	1 678	1 026	253	163	178	150	135	168	205	39 911	1 952
1. Fresco	432	288	1 678	1 026	253	163	178	150	135	168	205	39 911	1 952
Caballa	0	0	0	0	0	0	0	0	0	0	0	0	0
Cachema	1	0	1	1	3	5	8	4	2	2	2	14	21
Chita	5	6	2	1	1	1	1	1	1	0	1	1	3
Jurel	0	0	0	0	0	0	0	0	0	0	0	0	0
Liza	38	52	22	3	27	7	24	8	14	5	11	61	16
Lorna	29	15	53	49	7	26	8	23	13	21	33	24	5
Mojarrilla	1	1	1	1	1	1	1	0	0	1	0	0	0
Perico	147	47	14	0	1	6	1	8	28	27	39	163	98
Raya	10	6	12	3	15	13	8	8	3	8	8	14 463	21
Suco	34	24	25	9	26	49	56	22	18	19	24	17 168	23
Tollo	3	2	1	9	15	18	29	20	14	13	11	7 870	0
Otras	165	135	1 548	951	157	40	42	56	43	71	74	146	1 766
2. Congelado	0	0	0	0	0	0	0	0	0	0	0	0	0
3. Conservas	0	0	0	0	0	0	0	0	0	0	0	0	0
CHI 3/	0	0	0	67 502	134 143	156 866	38 703	0	0	0	67 727	13 946	0
1,Anchoveta	0	0	0	67 502	134 142	156 866	38 703	0	0	0	67 727	13 946	0
2.Otras Especies	0	0	0	0	1	0	0	0	0	0	0	0	0
II. PESCA CONTINENTAL	1	1	1	1	1	1	0	1	2	1	1	2	2
1. Fresco	1	1	1	1	1	1	0	1	2	1	1	2	2
TOTAL	433	289	478	68 152	134 396	157 099	38 868	151	137	169	67 932	14 397	1 954

1/ Cifras preliminares.

2/ Consumo Humano Directo.

3/ Consumo Humano Indirecto.

FUENTE: Gerencia Regional de la Producción – La Libertad.

ELABORACION: BCRP. Sucursal Trujillo. Departamento de Estudios Económicos.

ANEXO 3

LA LIBERTAD: PRODUCCIÓN MINERA 1/

PRODUCTOS	2009												2010
	ENE	FEB	MAR	ABR	MAY	JUN	JUL	AGO	SET	OCT	NOV	DIC	ENE
MINERÍA METALICA													
Cobre (TMF)	209	157	169	170	178	180	165	175	190	184	163	153	162
Oro (KGF)	3 912	3 862	4 352	4 066	4 443	4 744	5 201	5 117	4 709	4 588	4 337	3 353	6 009
Plata (KGF)	6 094	5 410	6 344	6 211	6 526	6 631	7 095	7 584	7 665	7 678	7 271	6 467	8 489
Plomo (TMF)	326	342	306	317	307	313	288	321	302	287	288	279	254
Zinc (TMF)	921	982	1 004	1 015	1 027	992	913	972	955	990	973	1 010	939

1/ Cifras preliminares.

FUENTE: MEM.

ELABORACION: BCRP, Sucursal Trujillo. Departamento de Estudios Económicos.

ANEXO 4

LA LIBERTAD: PRODUCCIÓN MANUFACTURERA 1/
(Índice 1994 = 100)

DESCRIPCION	2009												2010
	ENE	FEB	MAR	ABR	MAY	JUN	JUL	AGO	SET	OCT	NOV	DIC	ENE
MANUFACTURA PRIMARIA	194,3	225,9	201,1	222,0	263,1	315,7	248,1	228,9	221,9	258,6	305,6	258,1	207,9
1511 PRODUCTOS CARNICOS	168,7	152,8	183,4	186,8	178,5	182,8	189,5	195,3	176,0	175,7	162,3	173,7	167,0
1512-15 HARINA Y ACEITE DE PESCADO	0,0	0,0	0,0	279,1	601,8	702,5	175,2	0,0	0,0	0,0	288,0	58,8	0,0,
1542 AZUCAR	252,1	296,4	260,2	208,4	172,6	215,3	273,6	297,2	289,1	339,3	322,5	321,9	270,7
MANUFACTURA NO PRIMARIA	240,7	235,5	229,9	217,6	250,0	248,8	248,7	274,3	295,1	309,8	297,9	296,1	282,0
1513 CONSERVACION FRUTAS/HORTALZAS	480,6	495,6	405,4	297,3	428,6	412,7	402,7	594,8	823,6	957,5	775,2	750,9	682,2
1520 PRODUCTOS LACTEOS	138,1	133,9	194,2	193,1	135,7	164,8	158,3	179,5	172,6	133,7	152,2	103,8	163,0
1531 PRODUCTOS DE MOLINERIA	134,0	106,1	128,5	135,5	139,1	162,3	160,0	154,8	154,4	159,8	149,5	130,9	106,3
1533 ALIMENTOS PARA ANIMALES	456,9	467,3	455,7	547,2	557,8	553,5	557,5	571,0	573,8	540,9	533,4	523,3	540,1
1541 PRODUCTOS DE PANADERIA	151,5	195,9	214,3	196,7	234,9	240,7	237,8	225,7	237,8	214,0	213,9	201,9	243,6
1543 ELABORACION DE CHOCOLATE	14,3	7,6	30,3	63,3	77,4	106,6	101,6	179,4	140,5	628,4	628,4	680,9	17,8
1551 BEBIDAS ALCOHOLICAS	191,5	212,1	196,1	142,7	159,6	245,3	241,7	235,3	179,3	239,1	250,4	263,0	176,6
1553 CERVEZA	235,1	165,6	183,9	146,5	164,4	160,5	145,8	168,8	205,5	226,8	267,5	232,3	201,4
1554 BEBIDAS GASEOSAS	625,0	543,8	530,5	503,5	492,6	378,0	438,5	437,5	504,4	485,7	485,9	583,4	652,9
1711 HILADOS DE ALGODÓN	71,9	55,7	68,2	90,3	84,3	85,8	87,2	78,5	76,8	93,7	78,5	81,5	72,0
1911 CUERO	11,3	11,7	14,2	14,7	38,1	34,4	22,7	30,6	13,0	14,4	13,0	6,7	20,1
1920 CALZADO	131,1	166,7	180,8	174,0	211,7	301,9	201,6	78,2	119,7	141,6	245,0	238,6	222,6
2021 TABLEROS AGLOMERADOS	294,6	222,9	221,7	119,1	315,2	302,8	272,7	321,0	324,9	309,5	310,9	422,1	489,8
2101 PAPEL Y CARTON	162,0	233,5	135,0	155,0	196,8	169,1	145,7	196,7	175,3	166,3	188,7	211,6	207,5
2212 EDICION DE PERIODICOS	88,9	81,6	81,9	86,4	89,2	91,0	90,7	90,0	86,1	88,2	95,6	86,7	99,6
2520 PRODUCTOS DE PLASTICO	200,1	285,6	384,0	455,8	523,4	469,5	565,7	437,9	335,6	354,0	290,6	202,5	253,4
2694 CEMENTO	191,9	179,0	185,4	165,3	198,1	198,1	199,2	232,3	219,8	225,7	245,4	251,5	213,3
3420 CARROCERIAS	26,4	31,7	31,7	15,9	15,9	21,1	26,4	15,9	26,4	26,4	21,1	26,4	10,6
TOTAL	226,1	232,5	220,8	219,0	254,1	269,9	248,5	260,0	272,1	293,7	300,3	284,1	258,7

1/ Cifras preliminares.

FUENTE: Gerencia Regional de Agricultura, Ministerio de la Producción y Empresas.

ELABORACION: BCRP, Sucursal Trujillo. Departamento de Estudios Económicos.

ANEXO 5

**LA LIBERTAD: PRODUCCIÓN MANUFACTURERA 1/
(Variación porcentual)**

DESCRIPCION	2009												2010
	ENE	FEB	MAR	ABR	MAY	JUN	JUL	AGO	SET	OCT	NOV	DIC	ENE
MANUFACTURA PRIMARIA	-6,1	51,5	35,4	-33,0	-0,3	-24,4	6,2	3,4	8,1	13,2	-11,3	-2,4	7,0
1511 PRODUCTOS CARNICOS	-8,6	-14,1	-6,0	-19,7	-19,8	-11,5	-15,3	-7,7	-21,3	-5,3	-11,4	-4,4	-1,0
1512-15 HARINA Y ACEITE DE PESCADO	-	-	-	-67,7	9,9	-26,4	-	-	-	-	-53,0	-66,2	-
1542 AZÚCAR	-5,9	56,3	38,8	11,9	-7,1	-23,1	-9,2	4,1	10,0	14,1	14,6	8,4	7,4
MANUFACTURA NO PRIMARIA	-18,1	-14,2	-13,2	-15,4	-3,5	0,7	-12,8	-11,8	-0,6	3,7	14,3	7,5	17,1
1513 CONSERVACION FRUTAS/HORTALZAS	-52,0	-38,9	-43,9	-44,1	-22,2	-15,6	-52,1	-40,5	2,7	29,4	29,1	-3,3	41,9
1520 PRODUCTOS LACTEOS	-28,5	-13,4	15,4	2,0	-31,7	2,1	-7,3	-5,0	-16,9	-37,0	-6,8	-36,8	18,0
1531 PRODUCTOS DE MOLINERIA	38,5	1,0	-4,6	1,2	3,2	29,2	17,3	1,6	19,6	6,5	2,1	13,1	-20,7
1533 ALIMENTOS PARA ANIMALES	-0,6	-5,5	-9,3	2,0	8,0	13,3	4,1	10,4	7,6	-7,4	9,3	3,2	18,2
1541 PRODUCTOS DE PANADERIA	-19,6	-15,7	2,9	-21,3	-6,2	-1,7	-9,3	-15,8	-12,3	-20,1	-12,5	10,5	60,8
1543 ELABORACION DE CHOCOLATE	-29,4	-63,0	-	-14,4	18,5	21,1	8,4	76,2	-55,9	32,9	13,2	1,6	23,8
1551 BEBIDAS ALCOHOLICAS	-2,3	121,7	62,1	-12,0	-16,5	-6,8	-5,7	-7,5	-25,5	-3,9	27,6	21,0	-8,2
1553 CERVEZA	-3,1	-30,5	16,8	-31,6	-32,9	-17,2	-27,5	-23,1	-8,8	-7,5	-21,3	-17,2	-14,3
1554 BEBIDAS GASEOSAS	33,3	25,5	8,8	22,8	34,7	8,5	25,1	-0,2	8,2	-5,3	-5,8	3,2	4,5
1711 HILADOS DE ALGODÓN	-28,7	-44,5	-33,9	-12,4	-9,3	-9,4	0,5	-4,0	9,0	23,4	-0,5	4,9	0,1
1911 CUERO	-39,1	-26,3	-0,1	-13,4	110,2	132,1	41,3	83,9	-1,9	3,9	26,3	-36,8	78,4
1920 CALZADO	107,7	-12,1	-10,9	-27,0	-15,9	41,2	1,2	-64,4	-56,1	-45,1	72,0	203,9	69,8
2021 TABLEROS AGLOMERADOS	-23,3	-37,9	-46,0	-60,3	7,3	20,5	13,2	14,9	23,8	5,4	44,2	57,3	66,3
2101 PAPEL Y CARTON	-22,9	14,5	-22,4	-42,5	-1,0	-10,3	53,7	77,3	-13,2	27,1	-	230,0	28,1
2212 EDICION DE PERIODICOS	4,1	-12,6	-10,1	-4,7	1,6	1,7	3,8	-1,6	-3,8	0,8	9,1	3,2	12,0
2520 PRODUCTOS DE PLASTICO	-45,0	-39,0	-14,4	3,6	7,9	2,3	17,5	-9,8	-32,2	-23,7	-11,9	39,4	26,6
2694 CEMENTO	-0,6	-0,4	5,6	-3,2	11,0	3,4	-0,6	8,3	5,5	7,1	14,1	18,1	11,2
3420 CARROCERIAS	-54,5	-45,5	-40,0	-62,5	-75,0	-66,7	-50,0	-62,5	-44,4	-28,6	-20,0	0,0	-60,0
TOTAL	-15,2	-1,1	-3,3	-21,9	-2,5	-10,2	-7,6	-8,1	1,5	6,1	4,6	4,5	14,4

1/ Cifras preliminares.

FUENTE: Gerencia Regional de Agricultura, Ministerio de la Producción y Empresas.

ELABORACION: BCRP, Sucursal Trujillo. Departamento de Estudios Económicos.

ANEXO 6

**TIPO DE CAMBIO PARALELO
CIUDAD DE TRUJILLO**

	2005		2006		2007		2008		2009		2010	
	COMPRA	VENTA	COMPRA	VENTA	COMPRA	VENTA	COMPRA	VENTA	COMPR.	VENTA	COMPR.	VENTA
ENERO	3,26	3,28	3,39	3,40	3,18	3,20	2,94	2,96	3,13	3,16	2,85	2,88
FEBRERO	3,24	3,26	3,29	3,29	3,18	3,20	2,89	2,91	3,21	3,24		
MARZO	3,24	3,26	3,34	3,34	3,17	3,19	2,79	2,82	3,17	3,19		
ABRIL	3,23	3,25	3,33	3,33	3,16	3,20	2,72	2,75	3,08	3,11		
MAYO	3,23	3,25	3,28	3,28	3,15	3,17	2,78	2,82	2,96	3,00		
JUNIO	3,23	3,25	3,26	3,27	3,15	3,17	2,87	2,90	2,96	2,99		
JULIO	3,23	3,25	3,24	3,24	3,15	3,17	2,84	2,87	2,99	3,01		
AGOSTO	3,23	3,25	3,23	3,24	3,14	3,16	2,86	2,89	2,94	2,97		
SETIEMBRE	3,28	3,30	3,24	3,25	3,12	3,14	2,95	2,98	2,90	2,93		
OCTUBRE	3,35	3,38	3,22	3,25	3,00	3,02	3,05	3,09	2,85	2,88		
NOVIEMBRE	3,34	3,37	3,20	3,22	2,98	3,00	3,08	3,10	2,87	2,89		
DICIEMBRE	3,39	3,42	3,19	3,21	2,96	2,99	3,09	3,11	2,85	2,88		

Elaboración: BCRP, Sucursal Trujillo. Departamento de Estudios Económicos.

ANEXO 7

**LA LIBERTAD: EXPORTACIONES POR TIPO DE PRODUCTO 1/
(Miles de US \$ FOB)**

TIPO	2009													2010
	ENE	FEB	MAR	ABR	MAY	JUN	JUL	AGO	SET	OCT	NOV	DIC	ENE-DIC	ENE
Productos Tradicionales	132 462	130 803	128 226	128 431	148 633	152 293	192 912	181 415	165 966	168 436	146 600	173 754	1849 932	183 570
Pesqueros	7 588	4 245	12 793	1 857	14 409	6 146	29 147	13 656	568	9 543	0	4 258	104 209	9 572
Agrícolas	0	5 726	0	0	4 684	0	0	138	1 957	0	10 666	8 166	31 337	0
Mineros	124 873	120 832	115 433	126 575	129 540	146 148	163 766	167 621	163 441	158 892	135 934	161 330	1714 385	173 998
Productos no tradicionales	27 678	26 728	32 378	25 760	22 724	31 196	27 308	28 120	30 128	34 679	39 544	41 337	367 580	29 943
Agropecuarios	20 131	20 475	23 694	15 305	16 100	25 259	17 316	21 088	21 130	25 909	34 169	30 943	271 521	20 803
Textiles	532	422	722	473	388	268	773	31	533	132	275	533	5 082	177
Industriales	6 999	5 721	7 703	9 845	6 077	5 440	9 028	6 420	8 338	8 546	4 976	8 499	87 592	7 617
Otros 2/	16	109	258	137	160	228	190	582	127	91	124	1 362	3 385	1 347
TOTAL EXPORTACIONES	160 140	157 530	160 604	154 192	171 357	183 489	220 220	209 535	196 094	203 115	186 144	215 091	2217 511	213 514

1/ Cifras preliminares

2/ Pescado congelado/ conserva, cerámicos, carbón mineral antracita, juegos de sociedad de suerte, azar y envite, entre otros..

FUENTE: SUNAT.

ELABORACIÓN: BCRP. Sucursal Trujillo. Departamento de Estudios Económicos

ANEXO 8

**LA LIBERTAD: EXPORTACIONES DE PRODUCTOS TRADICIONALES 1/
(Miles de US\$ FOB)**

TIPO	2009												2010	
	ENE	FEB	MAR	ABR	MAY	JUN	JUL	AGO	SET	OCT	NOV	DIC	ENE-DIC	ENE
AGRICOLAS	0	5 726	0	0	4 684	0	0	138	1 957	0	10 666	8 166	31 337	0
Azúcar														
Volumen (TM)	0	14 450	0	0	16 110	0	0	300	3 750	0	22 750	12 500	69 860	0
Valor (Miles US\$)	0	5 726	0	0	4 684	0	0	138	1 957	0	10 666	8 166	31 337	0
MINEROS	124 873	120 832	115 433	126 575	129 540	146 148	163 766	167 621	163 441	158 892	135 934	161 330	1714 385	173 998
Oro														
Volumen (miles de oz.tr.) 2/	8	6	6	7	7	8	10	10	9	9	7	8	96	9
Valor (Miles US\$)	124 567	119 060	114 843	121 697	128 891	143 071	160 391	167 525	160 779	155 097	132 672	158 836	1687 430	172 552
Precio (US\$ / oz.tr.)														
Plomo														
Volumen (TM)	0	970	382	831	117	0	1 573	0	1 363	413	456	993	7 098	0
Valor (Miles US\$)	0	1 239	587	1 168	275	0	3 067	0	2 330	654	912	1 980	12 211	0
Zinc														
Volumen (TM)	0	0	0	8 799	0	4 990	0	0	0	5 131	0	0	18 920	1 477
Valor (Miles US\$)	0	0	0	3 461	0	2 288	0	0	0	2 735	0	0	8 483	807
Cobre														
Volumen (TM)	523	199	0	174	287	268	170	60	174	174	1 103	175	3 307	232
Valor (Miles US\$)	305	245	0	249	374	584	308	91	332	394	2 350	483	5 716	640
Plata														
Volumen (TM)	0	0	0	0	0	0	0	0	0	0	0	0	0	0
Valor (Miles US\$)	0	0	0	0	0	0	0	0	0	0	0	0	0	0
Otros 3/														
Volumen (TM)	0	0	0	1	0	14	2	14	0	10	0	17	59	1
Valor (Miles US\$)	0	288	3	0	0	205	0	5	0	13	0	31	546	0
PESQUEROS	7 588	4 245	12 793	1 857	14 409	6 146	29 147	13 656	568	9 543	0	4 258	104 209	9 572
Harina de Pescado														
Volumen (TM)	9 989	5 159	15 136	2 083	16 339	6 806	31 907	14 871	621	8 841	0	3 670	115 422	8 023
Valor (Miles US\$)	7 588	4 029	12 793	1 857	14 409	6 146	29 147	13 646	568	9 135	0	4 258	103 576	9 572
Aceite de Pescado														
Volumen (TM)	0	269	0	0	0	0	0	22	0	474	0	0	766	0
Valor (Miles US\$)	0	216	0	0	0	0	0	9	0	408	0	0	633	0
TOTAL	132 462	130 803	128 226	128 431	148 633	152 293	192 912	181 415	165 966	168 436	146 600	173 754	1849 932	183 570

1/ Cifras preliminares

2/ Estimados

3/ Aluminio, hierro.

FUENTE: SUNAT.

ELABORACIÓN: BCRP. Sucursal Trujillo. Departamento de Estudios Económicos

ANEXO 9

LA LIBERTAD: EXPORTACIONES DE PRODUCTOS NO TRADICIONALES 1/
(Miles de US \$ FOB)

TIPO	2009												2010	
	ENE	FEB	MAR	ABR	MAY	JUN	JUL	AGO	SET	OCT	NOV	DIC	ENE-DIC	ENE
AGROPECUARIOS	20 131	20 475	23 694	15 305	16 100	25 259	17 316	21 088	21 130	25 909	34 169	30 943	271 521	20 803
Alcachofas en conserva	2 760	2 160	1 666	1 448	1 459	1 845	546	2 534	5 179	7 235	5 873	3 991	36 694	2 449
Espárragos en conserva	8 764	9 333	10 026	6 616	7 874	11 345	7 188	7 699	6 398	7 033	12 087	8 998	103 362	8 416
Espárragos frescos	4 545	4 956	5 806	2 604	1 540	4 107	4 549	3 851	3 130	4 480	8 134	7 625	55 329	3 751
Espárragos congelados	473	254	115	182	321	63	27	235	188	261	206	264	2 588	169
Paltas frescas	0	13	77	1 091	2 173	2 838	1 455	1 473	0	0	139	13	9 271	36
Paltas congeladas	57	0	0	0	0	1 151	405	613	885	158	268	174	3 712	52
Frutas frescas y en conserva 2/	0	0	0	0	0	11	0	0	0	0	0	0	11	1
Mango en conserva	0	35	44	45	35	22	5	0	18	4	19	70	296	0
Papayas preparadas o en conservas	0	0	3	0	0	1	7	0	3	0	0	35	49	0
Uvas	91	0	0	0	0	0	0	0	0	0	247	1 513	1 851	506
Huevos fértiles	273	277	358	309	191	246	328	316	360	484	356	483	3 982	318
Pimientos en conserva	1 894	1 864	3 230	1 071	816	2 391	1 297	2 451	2 424	2 776	4 614	5 172	29 999	2 130
Tara	0	0	0	0	0	0	0	0	0	0	0	0	0	0
Tara en polvo	0	0	0	0	0	0	0	0	0	0	0	0	0	0
Pimientos secos, triturados o pulverizados	326	168	484	262	551	587	488	442	291	412	390	98	4 500	127
Demás hortalizas en conserva	746	883	971	728	400	467	763	1 263	1 868	2 779	1 462	1 246	13 576	1 540
Demás hortalizas congeladas	0	0	23	50	57	0	74	0	0	0	0	211	414	0
Resto 3/	204	533	891	899	683	184	185	211	388	287	373	1 049	5 887	1 306
CUEROS, PIELS Y SUS MANUFACTURAS	108	164	269	343	711	269	444	316	468	324	565	299	4 279	343
Cueros y pieles	8	152	206	217	152	159	263	181	370	223	440	133	2 503	343
Calzado de seguridad	92	0	62	106	559	101	181	125	98	93	115	155	1 687	0
Calzado de vestir	8	12	0	20	0	9	0	10	0	8	10	12	89	0
OTRAS MANUFACTURAS	6 891	5 557	7 435	9 502	5 366	5 170	8 584	6 104	7 870	8 222	4 411	8 200	83 313	7 274
Alcohol Etílico	2 992	3 328	248	3 037	139	183	3 374	257	3 443	3 497	347	3 953	24 797	3 405
Alimentos para animales	2 855	1 936	3 824	3 748	4 855	4 880	4 503	5 417	4 239	4 358	3 654	3 936	48 206	3 436
Galletas	0	81	96	0	125	0	140	129	0	156	142	124	992	0
Papel y cartón	2	0	0	1	11	0	1	0	0	0	14	0	30	277
Otros Industriales	1 042	213	3 267	2 716	235	108	566	302	188	211	254	186	9 287	156
TEXTILES	532	422	722	473	388	268	773	31	533	132	275	533	5 082	177
Hilados de algodón	532	422	722	473	388	268	773	31	533	132	275	533	5 082	177
DIVERSOS 4/	16	109	258	137	160	228	190	582	127	91	124	1 362	3 385	1 347
TOTAL	27 678	26 728	32 378	25 760	22 724	31 196	27 308	28 120	30 128	34 679	39 544	41 337	367 580	29 943

1/ Cifras preliminares.

2/ Limón, fresas, demás frutos.

3/ Cebollas, tubérculos, legumbres, alcachofas frescas.

4/ Pescado congelado, o en conserva, antracita, adornos de madera, vidrio.

FUENTE: SUNAT.

ELABORACION: BCRP. Sucursal Trujillo. Departamento de Estudios Económicos .

ANEXO 10

**LA LIBERTAD: EXPORTACIONES POR BLOQUE ECONÓMICO 1/
(Miles de US\$ FOB)**

BLOQUE ECONOMICO	2009												2010	
	ENE	FEB	MAR	ABR	MAY	JUN	JUL	AGO	SET	OCT	NOV	DIC	ENE - DIC	ENE
I. AMERICA	28 918	31 294	30 707	30 369	25 536	35 251	43 484	37 667	42 059	50 338	50 786	67 837	474 246	43 915
A. TLCAN	24 171	27 997	22 392	19 144	18 617	26 842	37 043	30 010	34 291	41 407	43 369	59 799	385 080	37 170
Canadá	10 441	12 895	9 206	7 864	10 242	10 650	22 345	13 680	18 371	21 352	22 875	31 349	191 270	15 859
Estados Unidos	13 542	14 999	13 040	11 223	8 284	16 019	14 608	16 276	15 777	19 960	20 438	28 371	192 537	21 263
México	188	103	145	56	91	174	90	54	143	95	55	78	1 273	48
B. CAN	3 169	2 522	6 343	4 600	4 262	3 062	4 725	4 357	4 150	4 816	4 833	5 517	52 357	4 993
Bolivia	62	38	50	74	91	23	168	57	18	115	64	47	806	59
Colombia	2 479	1 000	4 394	2 547	2 217	1 836	1 891	2 863	1 847	2 342	2 112	2 210	27 737	2 056
Ecuador	628	1 484	1 900	1 979	1 954	1 202	2 667	1 437	2 285	2 360	2 657	3 261	23 814	2 879
C. MERCOSUR	162	196	48	3 554	91	2 341	126	189	141	2 960	87	233	10 129	138
Argentina	0	0	10	0	0	0	10	10	0	2	2	4	37	0
Brasil	162	194	36	3 552	89	2 341	114	178	141	2 955	84	229	10 075	138
Resto MERCOSUR	0	2	3	2	2	0	2	0	0	3	0	0	16	0
D. OTROS PAISES	1 417	579	1 924	3 071	2 566	3 007	1 590	3 111	3 477	1 154	2 497	2 287	20 249	1 613
Chile	1 226	97	100	1 506	633	363	341	599	336	252	406	554	6 413	149
Resto de América	190	482	1 824	1 565	1 933	2 644	1 249	2 512	3 141	902	2 091	1 734	13 836	1 464
II. EUROPA	123 425	120 778	126 413	120 469	126 340	141 982	163 371	159 848	150 635	150 893	123 175	140 510	1648 000	167 316
A. UNION EUROPEA	26 608	29 063	38 223	23 145	23 869	29 894	48 623	28 003	30 012	39 928	39 696	38 690	395 835	39 650
Alemania	1 048	478	11 209	722	493	817	19 303	1 622	569	9 959	886	981	48 087	8 901
Bélgica - Luxemburgo	479	388	637	280	0	26	27	93	51	25	172	164	2 342	201
España	5 318	7 606	8 564	3 104	5 801	7 837	5 551	8 222	6 847	8 024	13 898	10 174	90 945	5 979
Francia	2 872	1 044	1 106	2 361	2 806	3 338	2 266	1 973	2 663	1 386	3 031	3 141	27 988	2 368
Países Bajos	5 107	7 048	5 769	6 348	1 737	2 862	5 366	2 420	4 574	5 837	4 675	7 116	58 860	5 139
Resto Unión Europea	11 784	12 500	10 938	10 329	13 032	15 014	16 109	13 673	15 308	14 698	17 033	17 115	1 897	17 063
B. OTROS PAISES	96 817	91 715	88 190	97 324	102 471	112 088	114 748	131 845	120 623	110 965	83 479	101 820	1252 165	127 666
Suiza	96 776	91 715	88 186	97 324	102 408	112 088	114 748	131 845	120 623	110 926	83 411	101 550	1251 600	127 545
Resto de Europa	42	0	4	0	63	0	0	0	0	39	67	271	645	121
III. ASIA	7 633	5 315	3 046	3 159	19 135	6 025	13 262	11 774	3 122	1 590	9 994	6 515	90 570	1 982
China	7 386	4 570	1 717	2 592	14 502	4 620	11 411	10 948	2 367	1 086	912	5 526	67 635	1 475
Japón	179	107	19	554	287	74	706	433	592	475	129	962	4 517	113
Taiwan	0	357	0	0	0	489	591	392	56	0	0	0	1 884	0
Resto de Asia	69	281	724	0	4 347	584	539	1	107	28	8 908	3	15 591	386
IV. AFRICA	24	0	0	105	268	139	63	175	87	34	1 884	0	2 781	232
V. OCEANIA	135	144	400	52	77	91	40	70	190	260	305	229	1 994	69
TOTAL	160 140	157 530	160 604	154 192	171 357	183 489	220 220	209 535	196 094	203 115	186 144	215 091	2217 672	213 514

1/ Cifras preliminares.

FUENTE: SUNAT.

ELABORACION: BCRP. Sucursal Trujillo. Departamento de Estudios Económicos.

ANEXO 11

**LA LIBERTAD: IMPORTACIONES POR EL PUERTO DE SALAVERRY 1/
(Valor FOB en Miles de US\$)**

	2009													2010
	ENE	FEB	MAR	ABR	MAY	JUN	JUL	AGO	SET	OCT	NOV	DIC	ENE-DIC	ENE
I. Bienes Consumo	0	26	0	0	0	0	0	0	0	0	0	0	26	0
II. Insumos	17 377	14 990	26 120	20 703	20 597	25 549	19 938	19 763	19 841	34 085	27 240	22 587	268 791	22 587
Combustibles, Lubricantes y Conexos	4 291	0	0	2 684	0	0	0	2 065	0	2 085	0	2 218	13 344	2 218
Materias primas para la agricultura	7 810	7 622	18 405	11 085	13 600	10 190	17 273	12 836	12 895	19 947	19 606	12 685	163 953	12 685
Materias primas para la industria	5 276	7 368	7 716	6 934	6 997	15 359	2 665	4 862	6 946	12 053	7 634	7 684	91 494	7 684
Otros	0	0	0	0	0	0	0	0	0	0	0	0	0	0
III. Bienes Capital y Materiales Construcción	3 869	1 323	48	4 058	195	0	5	40	0	0	68	0	9 606	0
Materiales Construcción	2 914	391	48	0	0	0	0	0	0	0	0	0	3 353	0
Para la Agricultura	0	0	0	0	0	0	0	0	0	0	0	0	0	0
Para la industria	955	932	0	4 057	195	0	5	40	0	0	0	0	6 184	0
Equipo de Transporte	0	0	0	0	0	0	0	1	0	0	68	0	69	0
Diversos	0	0	0	0	0	0	0	0	0	0	0	0	0	0
TOTAL	21 246	16 340	26 168	24 761	20 792	25 549	19 942	19 804	19 841	34 085	27 307	22 587	278 423	22 587

1/ Cifras preliminares

FUENTE: SUNAT.

ELABORACION: BCRP. Sucursal Trujillo. Departamento de Estudios Económicos

ANEXO 12

LA LIBERTAD: INGRESOS CORRIENTES DEL GOBIERNO CENTRAL
(Miles de nuevos soles)

	2009												2010
	ENE	FEB	MAR	ABR	MAY	JUN	JUL	AGO	SET	OCT	NOV	DIC	ENE
I. INGRESOS TRIBUTARIOS	92 021	60 591	61 494	70 369	65 373	67 497	69 477	55 966	64 919	66 977	64 297	70 612	105 856
1. Impuestos a los Ingresos	29 644	23 196	27 280	31 564	17 300	24 015	21 405	18 227	18 947	19 226	21 826	22 034	30 389
- Personas Naturales	9 460	5 243	6 080	7 773	7 213	12 251	7 481	6 255	6 703	6 479	6 613	7 689	11 824
- Personas Jurídicas	19 955	17 798	15 406	9 899	9 129	10 899	13 245	11 426	11 899	12 512	14 832	13 957	18 325
- Regularización	230	155	5 793	13 893	957	866	679	546	345	234	381	388	240
2. Impuestos a la Importación	1 058	1 258	697	170	1 368	240	7	7	15	13	126	210	1 325
3. Impuestos General a las Ventas	57 347	30 186	29 855	30 892	38 895	36 032	39 379	30 337	38 422	40 464	30 073	39 986	44 812
- Operaciones Internas	45 784	21 911	17 096	20 727	26 841	25 128	29 651	21 926	26 349	24 630	25 611	27 443	32 809
- Operaciones Externas	11 563	8 275	12 759	10 165	12 055	10 904	9 729	8 411	12 073	15 833	4 462	12 543	12 003
4. Impuestos Selectivo al Consumo	1 004	264	505	546	692	895	1 415	1 068	1 052	1 003	1 066	1 103	1 227
5. Otros Ingresos Tributarios	2 968	5 687	3 158	7 196	7 119	6 315	7 271	6 327	6 483	6 272	11 206	7 278	28 103
II. INGRESOS NO TRIBUTARIOS	5	29	32	9	71	11	9	2	3	9	3	8	6
INGRESOS CORRIENTES (I+II)	92 026	60 620	61 526	70 378	65 445	67 508	69 486	55 968	64 922	66 987	64 300	70 619	105 862

FUENTE: SUNAT.

ELABORACION: BCRP. Sucursal Trujillo. Departamento de Estudios Económicos.

ANEXO 13

LA LIBERTAD: DEPÓSITOS Y OBLIGACIONES DEL SISTEMA FINANCIERO 1/
(Saldos en miles de nuevos soles)

	2009												2010
	ENE	FEB	MAR	ABR	MAY	JUN	JUL	AGO	SET	OCT	NOV	DIC	ENE
I.INSTITUCIONES BANCARIAS	1 521 669	1 526 336	1 539 947	1 485 840	1 526 249	1 513 074	1 529 505	1 548 474	1 542 822	1 561 353	1 553 508	1 618 682	1 619 293
Depósitos a la vista	298 255	291 259	308 511	285 730	299 592	287 281	279 626	304 706	317 147	339 904	346 173	356 427	373 595
En m/n	191 181	190 713	203 343	190 287	207 515	194 465	195 955	211 501	204 033	234 336	245 098	239 815	255 182
En m/e	107 074	100 546	105 169	95 443	92 078	92 817	83 671	93 205	113 114	105 567	101 075	116 612	118 413
Depósitos de ahorro	650 677	663 946	665 192	657 318	659 345	663 724	673 603	687 176	678 928	701 609	693 100	755 855	759 279
En m/n	345 290	341 278	347 540	352 100	330 525	338 422	360 238	382 871	368 146	381 300	381 702	402 858	439 967
En m/e	305 388	322 668	317 651	305 217	328 820	325 302	313 365	304 305	310 782	320 309	311 398	352 997	319 312
Depósitos a plazo	572 737	571 131	566 244	542 793	567 312	562 069	576 275	556 591	546 747	519 841	514 235	506 400	486 419
En m/n	182 776	165 860	176 549	171 841	184 589	174 013	179 251	174 607	178 626	168 606	170 112	179 555	166 189
En m/e	389 961	405 272	389 695	370 952	382 723	388 056	397 024	381 985	368 122	351 235	344 123	326 845	320 230
II.INSTITUCIONES NO BANCARIAS	631 775	657 495	673 960	667 568	679 777	651 551	648 362	626 694	615 758	617 493	611 404	622 565	630 861
Depósitos de ahorro	134 010	135 924	137 051	131 944	128 127	128 201	131 117	131 559	133 324	134 603	137 282	144 499	143 188
En m/n	106 220	106 128	108 420	104 892	101 831	101 789	104 561	105 274	107 137	108 070	110 625	116 377	117 834
En m/e	27 789	29 796	28 630	27 053	26 296	26 412	26 556	26 285	26 187	26 533	26 657	28 121	25 354
Depósitos a plazo	497 765	521 571	536 909	535 624	551 650	523 350	517 245	495 135	482 434	482 890	474 122	478 066	487 672
En m/n	405 579	424 021	439 298	438 988	457 828	428 502	422 412	400 020	388 284	388 518	381 120	383 539	393 459
En m/e	92 186	97 551	97 612	96 636	93 822	94 848	94 833	95 115	94 150	94 372	93 002	94 527	94 213
III.TOTAL SISTEMA FINANCIERO	2 153 444	2 183 831	2 213 907	2 153 409	2 206 026	2 164 625	2 177 866	2 175 168	2 158 581	2 178 847	2 164 912	2 241 246	2 250 154
Depósitos a la vista	298 255	291 259	308 511	285 730	299 592	287 281	279 626	304 706	317 147	339 904	346 173	356 427	373 595
En m/n	191 181	190 713	203 343	190 287	207 515	194 465	195 955	211 501	204 033	234 336	245 098	239 815	255 182
En m/e	107 074	100 546	105 169	95 443	92 078	92 817	83 671	93 205	113 114	105 567	101 075	116 612	118 413
Depósitos de ahorro	784 687	799 870	802 242	789 262	787 472	791 924	804 720	818 735	812 251	836 212	830 382	900 353	902 467
En m/n	451 510	447 406	455 961	456 992	432 356	440 211	464 800	488 146	475 283	489 370	492 327	519 236	557 801
En m/e	333 177	352 464	346 282	332 270	355 116	351 713	339 920	330 590	336 969	346 842	338 055	381 118	344 666
Depósitos a plazo	1 070 503	1 092 703	1 103 154	1 078 417	1 118 962	1 085 419	1 093 520	1 051 726	1 029 182	1 002 731	988 357	984 466	974 092
En m/n	588 355	589 880	615 847	610 829	642 416	602 516	601 663	574 627	566 910	557 124	551 232	563 094	559 648
En m/e	482 148	502 822	487 307	467 588	476 546	482 903	491 857	477 100	462 272	445 607	437 124	421 372	414 443

1/ Cifras Preliminares

FUENTE: Superintendencia de Banca, Seguros y AFP (SBS)

ELABORACION: BCRP. Sucursal Trujillo. Departamento de Estudios Económicos

ANEXO 14

**LA LIBERTAD: CRÉDITO DEL SISTEMA FINANCIERO AL SECTOR PRIVADO 1/
(Miles de Nuevos Soles)**

ENTIDADES FINANCIERAS	2009												2010
	ENE	FEB	MAR	ABR	MAY	JUN	JUL	AGO	SET	OCT	NOV	DIC	ENE
I. INSTITUCIONES BANCARIAS	2 712 727	2 774 161	2 746 709	2 672 709	2 763 805	2 768 017	2 805 684	2 796 162	2 824 459	2 848 128	2 841 156	2 809 144	2 786 381
Interbank	236 131	241 148	231 190	239 832	242 024	243 100	243 117	243 638	274 522	277 068	280 598	282 633	276 859
Continental	921 187	948 186	932 722	893 013	964 303	957 461	957 056	953 350	949 469	952 890	917 337	895 482	884 210
Crédito	833 047	834 517	824 200	825 136	837 822	830 201	863 465	873 360	878 234	895 068	897 595	901 114	898 105
Citibank	2 016	2 464	2 634	2 506	3 135	3 347	3 474	3 934	4 206	3 995	5 210	5 543	5 737
Scotiabank	366 276	381 394	379 799	337 657	335 296	342 661	352 958	333 231	324 151	329 889	336 402	311 373	307 895
Del Trabajo 2/	0	0	0	0	0	0	0	0	0	0	0	0	0
Financiero	49 829	52 310	57 153	58 223	58 511	58 772	58 523	58 226	56 259	58 200	58 617	58 772	58 128
Interamericano de Finanzas	110 449	113 971	114 017	106 589	107 432	111 362	103 553	103 954	103 510	103 968	100 213	101 051	99 004
HSBC Bank Perú	0	0	6	6	22	72	849	1 854	2 309	2 446	2 786	3 228	3 693
Mi Banco	77 467	83 888	89 463	93 966	99 281	105 007	108 675	114 534	122 683	128 910	135 073	139 244	143 941
Falabella Perú	73 296	72 921	72 126	71 976	71 621	71 361	69 983	66 969	66 829	53 933	65 716	68 045	67 168
Banco Ripley SA	28795	28187	27289	26604	26447	26196	24716	24043	23771	23405	23393	23870	22774
Azteca del Perú	14235	15174	16110	17201	17913	18478	19316	19070	18515	18356	18216	18789	18867
II. INSTITUCIONES NO BANCARIAS	722 179	735 139	736 636	775 326	781 896	785 440	796 696	801 206	808 224	825 780	838 970	840 965	839 318
Caja Rural Nuestra Gente	112 504	116 406	118 874	120 183	122 171	124 632	127 332	130 350	132 388	137 519	140 923	141 950	142 969
Caja Municipal de Trujillo	420 669	425 645	424 989	426 365	431 246	435 688	440 786	440 668	441 962	443 590	446 388	437 075	429 964
Caja Municipal de Piura	39 590	39 860	41 057	40 823	41 120	42 013	42 480	43 454	43 896	45 180	45 271	46 326	47 342
Caja Municipal de Paita	0	230	521	837	1 105	1 342	1 650	2 016	2 475	2 738	3 004	3 099	3 161
Caja Municipal de Sullana	11 941	13 014	14 801	16 117	16 755	16 184	15 967	16 390	17 714	20 047	23 306	25 385	27 084
CMCP Lima	0	0	0	0	0	0	0	0	0	27	198	382	625
Caja Rural Sipan	3 713	3 690	3 641	3 586	3 453	3 363	3 483	3 742	3 890	4 092	4 403	4 485	4 507
Caja Rural Credi Chavin	4 907	5 032	5 342	6 203	6 656	5 196	5 536	6 120	6 249	7 516	8 197	8 358	8 448
Señor de Luren	0	0	0	0	0	6	47	119	225	309	511	637	688
Edpyme Acceso	13220	12774	14115	15275	13979	12388	14774	13207	12536	14358	13381	14262	14222
Edpyme Pro Negocios	6 121	6 171	5 908	5 707	5 660	5 464	5 492	5 842	6 272	6 551	5 905	5 667	5 656
Edpyme Efectiva	9 035	9 115	8 875	8 727	9 372	9 536	9 355	9 314	8 697	8 972	9 152	9 177	9 148
Edpyme Alternativa	6 981	7 223	15	7 477	7 555	7 625	8 155	8 594	8 980	9 367	9 787	10 170	10 473
Edpyme Credijet	9	9	7 372	18	22	30	46	66	61	58	57	55	49
Edpyme ProEmpresa	0	0	57	416	730	1 063	1 462	1 877	2 234	2 405	2 950	3 260	3 351
Edpyme Raiz	0	0	0	0	0	0	0	0	0	0	0	1 903	1 975
Financiera Edyficar	31 430	32 096	32 017	31 962	31 946	32 333	32 143	32 837	33 524	34 837	35 889	36 937	37 461
Financiera TFC S.A.	5 470	5 371	5 231	5 236	5 428	5 190	5 087	4 859	4 871	4 778	4 658	4 739	4 566
Financiera Crediscotia	56 591	58 503	53 821	86 395	84 696	83 387	82 900	81 749	82 247	83 438	84 990	87 097	87 630
TOTAL	3 434 907	3 509 301	3 483 346	3 448 036	3 545 701	3 553 457	3 602 380	3 597 369	3 632 683	3 673 909	3 680 126	3 650 109	3 625 699
En M/N	2 049 259	2 080 396	2 112 825	2 123 570	2 156 773	2 187 313	2 248 996	2 276 397	2 312 152	2 352 487	2 411 556	2 384 150	2 396 354
En M/E	1 385 647	1 428 904	1 370 521	1 324 465	1 388 929	1 366 144	1 353 384	1 320 972	1 320 531	1 321 421	1 268 570	1 265 959	1 229 345

1/ Cifras Preliminares

2/ Financiera Crediscotia a partir de Enero del 2009

FUENTE: Superintendencia de Banca, Seguros y AFP (SBS)

ELABORACION: BCRP. Sucursal Trujillo. Departamento de Estudios Económicos

ANEXO 15

LA LIBERTAD: CARTERA PESADA DEL SISTEMA FINANCIERO 1/
(En porcentajes)

ENTIDADES FINANCIERAS	2009												2010
	Ene	Feb	Mar	Abr	May	Jun	Jul	Ago	Set	Oct	Nov	Dic	ENE
A. INSTITUCIONES BANCARIAS	1,0	1,0	0,9	1,1	1,2	1,2	1,3	1,4	1,5	1,5	1,6	1,7	1,5
B. INSTITUCIONES NO BANCARIAS	3,5	4,0	4,0	4,2	4,0	4,0	4,1	4,2	4,2	4,1	4,0	4,6	4,1
Cajas Municipales	3,5	4,1	4,4	4,1	4,2	4,5	4,7	4,9	5,0	4,9	4,8	6,0	5,0
Cajas Rurales de Ahorro y Crédito	1,7	1,9	1,9	2,0	2,0	2,1	2,1	2,1	2,1	2,1	2,2	2,2	2,1
EDPYMES	6,8	7,1	6,1	7,9	8,3	9,6	9,0	7,7	7,6	6,5	5,8	4,3	7,6
Financieras	4,2	5,1	4,4	5,9	3,8	2,6	2,3	2,1	2,1	1,9	2,0	1,8	2,1
TOTAL	1,5	1,7	1,7	1,7	1,8	1,9	2,0	2,1	2,1	2,2	2,2	2,3	2,1

1/ Cifras Preliminares

FUENTE: Superintendencia de Banca, Seguros y AFP (SBS)

ELABORACION: BCRP - Sucursal Trujillo. Departamento de Estudios Económicos

VII.- FICHA TÉCNICA:

Metodología del Cálculo del Indicador de Actividad Económica Regional de La Libertad

El Indicador de Actividad Económica Regional es un indicador parcial de corto plazo, que busca medir el desenvolvimiento de la economía regional, a partir de la evolución de la actividad de los principales sectores. Los sectores considerados representan el 66,7 por ciento del Valor Agregado Bruto del departamento, publicado por el INEI.

La variación interanual del Indicador Regional se obtiene mediante la agregación ponderada de la variación de los índices sectoriales, utilizando como factor de ponderación la estructura porcentual anual del año 2007, elaborado por el INEI.

$$\text{Indicador Regional} = \sum_{i=1}^n I_{\text{sector } i(t)} * w_i$$

I_i = Índice del sector i en el período (mes) t
 n = Número de sectores que componen el índice
 w_i = Peso relativo ponderado del sector i en base a su contribución al PBI departamental 2007.

Los sectores que incluye el Indicador Regional son: agropecuario, pesca, minería, manufactura, electricidad y agua, construcción, servicios gubernamentales y servicios financieros.

El índice de los sectores agropecuario, pesca, minería, manufactura, electricidad y agua, se calcula en base al Valor Bruto de Producción, de la siguiente manera:

$$\text{Indice sector}_i = \left[\frac{VBP_{it}}{VBP_i \text{ prom. 2007}} \right] x 100$$

en donde:

i = Sector analizado

VBP_{it} = Valor Bruto de la Producción del sector i del mes t a precios de 1994.

$VBP \text{ prom } i \text{ 2007}$ = Valor Bruto de Producción promedio 2007 del sector i a precios de 1994.

Características del procedimiento:

- a) La clasificación de los sectores productivos se basa en la Clasificación Industrial Internacional Uniforme (CIIU-Revisión 3).
- b) Las fuentes de la información sectorial son:
 - Para los sectores agropecuario, pesca, minería, los respectivos ministerios sectoriales.
 - Para el sector manufactura, son tres las fuentes: el Ministerio de la Producción (Oficina General de Tecnología de la Información y Estadística), que elabora estadísticas de producción industrial de productos pesqueros (harina, aceite, conservas, etc.); la Gerencia Regional de Agricultura, que elabora estadísticas de producción agroindustrial (azúcar y alimentos balanceados); y encuestas directas aplicadas a empresas representativas de las principales ramas industriales.
 - Para el sector electricidad y agua, las fuentes son: el Organismo Supervisor de la Inversión en Energía y Minería (Osinergmin) y la empresa de Servicio de Agua Potable y Alcantarillado de La Libertad S.A. (SEDALIB S.A.), respectivamente.
 - Para el sector construcción, la fuente es la empresa Cementos Pacasmayo S.A.A..
 - Para los sectores servicios gubernamentales y servicios financieros, las fuentes son el Ministerio de Economía y Finanzas (Sistema Integrado de Administración Financiera del Sector Público SIAF-SP) y la Superintendencia de Banca, Seguros y AFP, respectivamente.
- c) El valor bruto de producción (VBP) de los sectores agropecuario, pesca, minería, electricidad y agua, se obtiene de la aplicación de los precios del año base (1994), a los volúmenes de producción de los

sectores respectivos. Los precios del año base, son los utilizados por la Dirección Nacional de Cuentas Nacionales del INEI.

- d) El VBP del sector construcción se estima de manera indirecta y se utiliza como información básica los despachos de cemento y la venta de concreto.
- e) El VBP del sector servicios gubernamentales se calcula a partir del gasto en *Remuneraciones* y compra de *Bienes y Servicios* del Gobierno Regional, que se deflactan a precios del año 1994, utilizando el IPC e IPM, respectivamente. La fuente es el Ministerio de Economía y Finanzas.
- f) El VBP del sector Servicios Financieros se calcula a partir de la sumatoria de los saldos de intermediación (créditos directos y depósitos) de las instituciones financieras que operan en el departamento, deflactados a precios de 1994, utilizando el IPC.

Estructura del Indicador de Actividad económica Regional

Sector	Pond. (%) 2007
Agropecuario	19.8
Pesca	0.4
Minería	12
Manufactura	19.3
Electricidad y Agua	0.7
Construcción	7.8
Servicios Gubernamentales	4.9
Servicios Financieros	1.8
TOTAL	66.7

Nota: Para el caso del sector Servicios Financieros, se considera el peso del sector a nivel nacional (1,8 por ciento).

