



BANCO CENTRAL DE RESERVA DEL PERÚ

SUCURSAL TRUJILLO

**SÍNTESIS ECONÓMICA DE LA LIBERTAD
DICIEMBRE 2009¹**

DEPARTAMENTO ESTUDIOS ECONÓMICOS

¹ En la elaboración de este informe participaron: Alejandro Inga, Alfredo Miranda e Iván Cosavalente.

CONTENIDO

RESEÑA INTRODUCTORIA	2
I. ACTIVIDAD PRODUCTIVA.....	3
1.1. Producción.....	3
1.1.1. Producción Agropecuaria.....	4
1.1.2. Producción Pesquera.....	6
1.1.3. Producción Minera.....	7
1.1.4. Producción Manufacturera.....	8
1.1.5. Construcción.....	10
1.1.6. Electricidad y Agua	10
1.1.7. Comercio: Encuestas de Ventas	10
1.1.8. Expectativas Empresariales.....	11
II. TIPO DE CAMBIO.....	12
2.1. Tipo de Cambio.....	12
III. SECTOR EXTERNO.....	13
3.1. Exportaciones	13
3.2. Importaciones	15
IV. FINANZAS PÚBLICAS.....	16
4.1. Gobierno Central.....	16
4.2. Gobierno Regional.....	16
V. MONEDA Y CRÉDITO.....	17
5.1. Depósitos del Sistema Financiero.....	17
5.2. Crédito del Sistema Financiero.....	19
5.3. Crédito a la Pequeña y Microempresa	21
VI. INFORMACIÓN ESTADÍSTICA.....	22
Anexo 1. Producción Agropecuaria.....	23
Anexo 2. Producción Pesquera	24
Anexo 3. Producción Minera.....	25
Anexo 4. Producción Manufacturera (Índice 1994 = 100).....	26
Anexo 5. Producción Manufacturera (Variaciones Porcentuales).....	27
Anexo 6. Tipo de Cambio paralelo en la ciudad de Trujillo.....	28
Anexo 7. Exportaciones FOB por Tipo de Producto.....	29
Anexo 8. Exportaciones FOB de Productos Tradicionales.	30
Anexo 9. Exportaciones FOB de Productos No Tradicionales	31
Anexo 10. Exportaciones FOB por Bloque Económico.....	32
Anexo 11. Importaciones FOB por el Puerto de Salaverry.....	33
Anexo 12. Ingresos Corrientes del Gobierno Central.....	34
Anexo 13. Depósitos y Obligaciones del Sistema Financiero.....	35
Anexo 14. Crédito del Sistema Financiero al Sector Privado.....	36
Anexo 15. Cartera Pesada en el Sistema Financiero de La Libertad.....	37
VII. FICHA TÉCNICA	38

DIRECCIÓN EN INTERNET

<http://www.bcrp.gob.pe>

RESEÑA INTRODUCTORIA

En el 2009, el **Indicador de Actividad Económica Regional** registró una leve caída de 0,3 por ciento.

Las **expectativas empresariales**, para los próximos tres meses, retrocedieron, en enero, tanto para la situación económica del país, como para la empresa. En el primer caso, se alcanzó un índice de 77,6 puntos, 1 punto por debajo de lo logrado el mes anterior. En cuanto a las expectativas para la situación de la empresa, el retroceso fue de 4,1 puntos, cerrando el mes con un nivel de 78 puntos.

El **tipo de cambio** venta, en el mercado paralelo de la ciudad de Trujillo, registró, en diciembre, una cotización promedio diario de S/. 2,88 por dólar, 7,4 por ciento menos, con relación a la cotización promedio de similar mes de 2008.

Las **exportaciones** en diciembre, alcanzaron un valor FOB de US\$ 215,1 millones, 22,4 por ciento, más de lo exportado en análogo mes del 2008. Las exportaciones tradicionales y no tradicionales, aumentaron 23,8 por ciento y

16,7 por ciento, respectivamente. Durante el 2009, las exportaciones acumularon una expansión de 2,1 por ciento, respecto a 2008.

En cuanto a las **importaciones**, registradas por el Puerto de Salaverry, totalizaron en diciembre US\$ 22,6 millones, 43,8 por ciento más de lo importado en similar mes del año anterior; sin embargo, en el lapso anual, las importaciones disminuyeron 22,4 por ciento.

Los **gastos del Gobierno Central** sumaron, en diciembre, S/. 152,3 millones, 12,7 por ciento menos de lo gastado en igual mes del pasado año. En el año, los gastos acumularon una expansión de 0,7 por ciento.

Referente al **sistema financiero**, los **depósitos y el crédito**, aumentaron, en términos reales, 3,8 por ciento y 4,3 por ciento, respectivamente, frente a similar mes del pasado año. En cuanto a la **morosidad**, registró, en el mes, un nivel de 2,3 por ciento, 0,9 puntos porcentuales por encima de similar mes del 2008.

I. ACTIVIDAD PRODUCTIVA

1.1 Producción²

En el 2009, el **Indicador de Actividad Económica Regional** registró una leve caída de 0,3 por ciento, como resultado del descenso habido en los sectores, pesca (28,6 por ciento), minería (7,4 por ciento), manufactura (4,5 por

ciento) y construcción (3 por ciento). Atenuó la caída, la expansión en los sectores electricidad y agua (41,1 por ciento), servicios financieros (18,2 por ciento) y servicios gubernamentales (5,5 por ciento).

CUADRO Nº 1
INDICADOR DE ACTIVIDAD ECONÓMICA REGIONAL 1/ 2/
(Variación porcentual respecto a similar periodo del año anterior)

SECTOR	Ponderación 3/	2009
		ENERO - DICIEMBRE
Agropecuario	19,8	4,8
Agrícola		3,6
Pecuario		6,2
Pesca	0,4	-28,6
Minería	12,0	-7,2
Manufactura	19,3	-4,5
Primaria		-2,4
No primaria		-5,4
Construcción	7,8	-3,0
Electricidad y Agua	0,7	41,1
Servicios gubernamentales	4,9	5,5
Servicios financieros	1,8	18,2
TOTAL	66,7	-0,3

1/ Es un Indicador parcial de la actividad económica de la región que alcanza una cobertura de 66,7 por ciento del valor agregado bruto de la producción regional según cifras del INEI.

2/ Actualizado con información al 22 de febrero de 2010.

3/ Considera la estructura productiva de la región para el año 2007 según cifras del INEI. En el caso de los servicios financieros se considera como ponderación el promedio nacional para dicho año (1,8 por ciento).

FUENTE: MINAG, Gerencia Regional Ministerio de la Producción, MINEM, OSINERGMIN, Sedalib, MEF, SBS y Empresas.

ELABORACION: BCRP, Sucursal Trujillo. Departamento de Estudios Económicos.

GRAFICO Nº 1
La Libertad: Contribución al Crecimiento del IAE de la según
Sector - Ene-Dic. 2009/2008
(En puntos porcentuales)

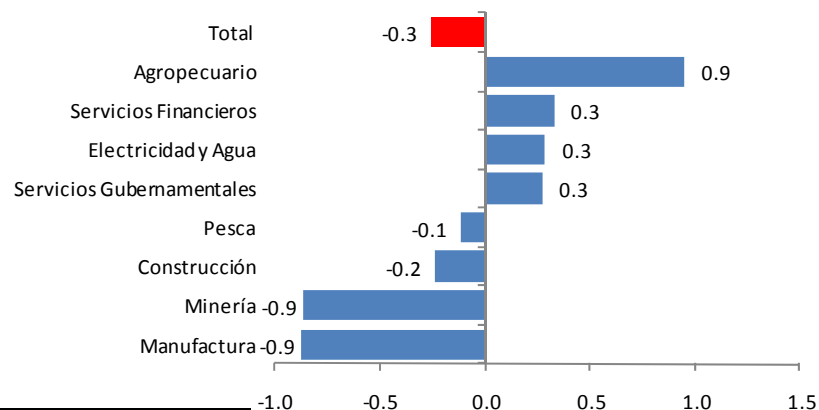

² Ver nota metodológica de la elaboración del Indicador de Actividad Económica Regional en la sección VII (Pág.38).

1.1.1. Producción Agropecuaria

La actividad agropecuaria, en diciembre, registró una contracción de 7,1 por ciento, básicamente, por la menor producción agrícola (17,9 por ciento). La producción pecuaria, por el contrario, creció 5,5 por ciento.

Durante el 2009, el sector acumuló una expansión de 4,8 por ciento, explicado, por el buen desempeño de las actividades pecuaria y agrícola, con crecimientos de 3,6 por ciento y 6,2 por ciento, respectivamente.

CUADRO Nº 2
VALOR BRUTO PRODUCCIÓN AGROPECUARIA 1/
(Variación real 2/)

	DICIEMBRE		ENERO - DICIEMBRE	
	2008	2009	2008	2009
Subsector Agrícola	9,1	-17,9	4,3	3,6
Subsector Pecuario	10,5	5,5	8,6	6,2
Sector Agropecuario	9,7	-7,1	6,2	4,8

1/ Cifras preliminares.

2/ Respecto al mismo mes o período del año anterior.

FUENTE: MINAG.

ELABORACIÓN: BCRP, Sucursal Trujillo. Departamento de Estudios Económicos.

La menor producción agrícola mensual, se registró, tanto en los cultivos orientados a la exportación y agroindustria (21,2 por ciento) como para el mercado interno (3,9 por ciento). En el primer grupo, disminuyó la producción de maíz amarillo duro (76,8 por ciento), paprika (20,5 por ciento) y alcachofa (2,4 por ciento), mientras que en el segundo grupo, destaca la caída de papa (3,4 por ciento).

En el lapso anual, de enero a diciembre, la producción agrícola aumentó 3,6 por ciento, por los cultivos orientados, tanto a la exportación y agroindustria (3 por ciento), como para el mercado interno (4,4 por ciento)

CUADRO Nº 3
PRODUCCIÓN PRINCIPALES PRODUCTOS AGRÍCOLAS 1/
(T.m.)

CULTIVOS	DICIEMBRE			ENERO - DICIEMBRE		
	2008	2009	Var%	2008	2009	Var%
EXPORTACION y AGROINDUSTRIA			-21,2			3,0
Caña de azúcar	426 592	441 963	3,6	4 345 865	4 807 415	10,6
Espárrago	14 276	16 426	15,1	164 587	166 431	1,1
Maíz amarillo duro	64 923	15 080	-76,8	253 354	211 319	-16,6
Palto	1 288	1 391	8,0	25 983	29 380	13,1
Uva	3 392	3 517	3,7	41 285	43 450	5,2
Alcachofa	3 124	3 050	-2,4	16 587	13 562	-18,2
Páprika	283	225	-20,5	3 081	4 880	58,4
MERCADO INTERNO			-3,9			4,4
Alfalfa	14 605	16 252	11,3	161 337	178 040	10,4
Arroz	50	76	50,0	293 356	338 578	15,4
Cebada	0	0	-	43 195	51 554	19,4
Maíz amiláceo	0	0	-	20 487	20 482	-0,02
Papa	23 991	23 166	-3,4	329 287	328 124	-0,4
Trigo	160	0	-100,0	51 916	60 589	16,7
Total			-17,9			3,6

1/ Cifras preliminares.

FUENTE: MINAG.

ELABORACIÓN: BCRP, Sucursal Trujillo. Departamento de Estudios Económicos.

GRÁFICO Nº 2
PARTICIPACIÓN EN EL VBP AGRÍCOLA
(Enero - Diciembre 2009)

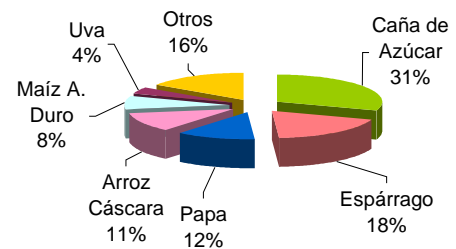

En cuanto a los precios en chacra de los principales cultivos, disminuyeron, en diciembre, para el arroz (33,3 por ciento) y la papa (12,2 por ciento), mientras que aumentaron para el espárrago (138,5 por ciento) y el maíz amarillo duro (16,4 por ciento).

A nivel anual, los precios del arroz y el maíz amarillo duro registraron una caída de 38,9 por ciento y 8,9 por ciento, respectivamente; en el primer caso, por un exceso de producción. Por el contrario, registraron alza en sus precios, el espárrago (13,1 por ciento) y la papa (12,2 por ciento).

CUADRO Nº 4
PRECIOS EN CHACRA DE PRINCIPALES CULTIVOS
(Nuevos soles por Kg.)

CULTIVOS	DICIEMBRE			ENERO - DICIEMBRE		
	2008	2009	Var. %	2008	2009	Var. %
Arroz	1,20	0,80	-33,3	0,97	0,59	-38,9
Espárrago	0,78	1,86	138,5	1,64	1,85	13,1
Maíz amarillo duro	0,61	0,71	16,4	0,80	0,73	-8,9
Papa	0,82	0,72	-12,2	0,67	0,75	12,2

FUENTE: Gerencia Regional de Agricultura - La Libertad.

ELABORACIÓN: BCRP, Sucursal Trujillo. Departamento de Estudios Económicos.

La fase de siembras de la campaña agrícola 2009-2010, se encuentra en su quinto mes, habiéndose instalado un total de 100,3 mil has., 2 por ciento, más de lo sembrado en similar lapso de la campaña anterior, principalmente, en los cultivos de cebada, papa, trigo, frijol y pimiento piquillo

En cebada, las mayores siembras son el resultado de la mayor disponibilidad de semillas, presencia de precipitaciones pluviales y mejores precios.

En papa, el incremento de siembras se registra en las provincias de Sánchez Carrión, Julcán, Bolívar y Gran Chimú, por la presencia de precipitaciones pluviales,

precio estable de fertilizantes y pesticidas y mejoras en los precios.

En trigo, las siembras se incrementaron en el ámbito de las provincias de Sánchez Carrión, Julcán y Pataz, por la presencia de precipitaciones pluviales, clima favorable, bajo costo de producción y favorables precios en el mercado.

En frijol, el incremento se registra en las provincias de Sánchez Carrión, Ascope, Trujillo, Pataz, Gran Chimú, Santiago de Chuco y Julcán, principalmente, por el buen precio que registra el producto en el mercado

**CUADRO N° 5
SUPERFICIE SEMBRADA 1/
(Has)**

CULTIVOS	DICIEMBRE		CAMPANA AGRICOLA 2/	
	2008	2009	2008/2009	2009/2010
CULTIVOS TRANSITORIOS	31 299	36 940	96 417	99 213
Alcachofa	0	0	0	0
Arroz	13636	16625	27 136	26 438
Cebada	5769	7344	8 520	10 106
Frijol G.S.	368	147	1 904	1 960
Maíz amarillo duro	1 197	1 254	8 490	5 866
Maíz amiláceo	1528	1457	13 768	13 912
Papa	1 328	1 463	16 188	17 746
Paprika	36	12	185	229
Pimiento Piquillo	0	0	80	140
Trigo	3 736	5210	3 782	5475
Otros	3 703	3 431	16 365	17 343
CULTIVOS PERMANENTES	571	427	1 927	1 093
Caña de azúcar	542	400	1 634	1 048
Espárrago		2	194	12
Uva	29	26	99	34
Total	31 870	37 367	98 344	100 306

1/ Cifras preliminares.

2/ De agosto a diciembre.

FUENTE: Gerencia Regional de Agricultura- La Libertad.

ELABORACIÓN: BCRP, Sucursal Trujillo. Departamento de Estudios Económicos.

En cuanto a la actividad pecuaria, la mayor producción mensual (5,5 por ciento) se registró en carne de ave (8,9 por ciento), carne de porcino (3,4 por ciento), carne de ovino (3,2 por ciento) y carne de vacuno (1,6 por ciento).

El crecimiento pecuario, durante el 2009 (6,2 por ciento), se registró en las especies cárnicas, destacando la mayor producción de carne de ave (9,4 por ciento).

**CUADRO N° 6
PRODUCCIÓN PECUARIA 1/
(T.m.)**

ESPECIES	DICIEMBRE			ENERO - DICIEMBRE		
	2008	2009	Var. %	2008	2009	Var. %
Carne de ave 2/	17 729	19 302	8,9	196 233	214 664	9,4
Carne de ovino 2/	445	459	3,2	5 057	5 188	2,6
Carne de porcino 2/	980	1 013	3,4	11 954	12 335	3,2
Carne de vacuno 2/	935	950	1,6	11 340	11 571	2,0
Huevo	4 699	4 387	-6,6	54 478	52 555	-3,5
Leche	8 452	8 160	-3,5	99 405	98 524	-0,9

1/Cifras preliminares.

2/ Peso de animales en pie.

FUENTE: MINAG.

ELABORACIÓN: BCRP, Sucursal Trujillo. Departamento de Estudios Económicos.

**GRAFICO N° 3
PARTICIPACIÓN VBP PECUARIO
(Enero - Diciembre 2009)**

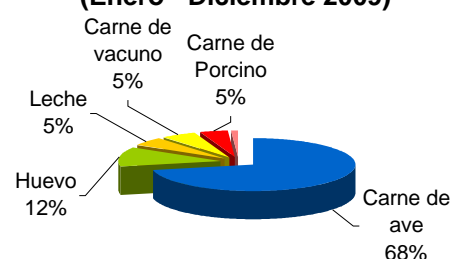

1.1.2. Producción Pesquera

En diciembre, la actividad pesquera disminuyó 47,1 por ciento, respecto a similar mes del precedente año, por el menor desembarque de especies para la elaboración

de harina y aceite (64,8 por ciento), básicamente, anchoveta, cuyo nivel de extracción disminuyó de 39,7 mil Tm. a 13,9 mil Tm. Por su parte, la pesca para consumo

humano directo, en su variedad fresco (pesca artesanal), aumentó 200,5 por ciento, destacando el mayor desembarque de perico (de 16,4 a 162,9 Tm.) y liza (de 8,8 a 61,1 Tm.).

acumuló una caída de 28,6 por ciento, frente a igual lapso del 2008, generada por el menor desembarque para la elaboración de harina y aceite (34,2 por ciento), mientras que aumentó para consumo humano directo (36,6 por ciento).

Entre enero y diciembre, el sector

**CUADRO Nº 7
PRODUCCIÓN PESQUERA 1/
(T.m.)**

	DICIEMBRE			ENERO - DICIEMBRE		
	2008	2009	Var.% 2/	2008	2009	Var.% 2/
PESCA MARITIMA	39 812	14 395	-47,2	731 253	483 432	-28,6
Para Consumo Humano Directo	149	449	200,5	3 328	4 546	36,6
Fresco	149	449	200,5	3 328	4 546	36,6
Para Consumo Industrial	39 663	13 946	-64,8	727 925	478 886	-34,2
Anchoveta	39 663	13 946	-64,8	727 925	478 886	-34,2
Otras Especies	0	0	-	0	0	-
PESCA CONTINENTAL	1	2	100,0	9	14	46,8
Fresco	1	2	100,0	9	14	46,8
TOTAL	39 813	14 397	-47,1	731 262	483 446	-28,6

1/ Cifras preliminares.

2/ Variación en valores reales.

FUENTE: Gerencia Regional de la Producción – La Libertad.

ELABORACION: BCRP, Sucursal Trujillo. Departamento de Estudios Económicos.

1.1.3 Producción Minera

La actividad minera, disminuyó en diciembre 25,2 por ciento, respecto al mismo mes del año precedente, y acumula, durante el 2009, una caída anual de 7,2 por ciento.

La contracción mensual se explica por el descenso en la producción de cobre (28,5 por ciento), oro (26,5 por ciento),

plomo (4,1 por ciento) y plata (1 por ciento).

El oro, que participa con más del 95 por ciento, en la producción del sector, disminuyó su extracción, principalmente, en la empresa minera Barrick Misquichilca (51,1 por ciento).

**CUADRO Nº 8
PRODUCCIÓN MINERA 1/**

	DICIEMBRE			ENERO - DICIEMBRE		
	2008	2009	Var. % 2/	2008	2009	Var. % 2/
MINERIA METÁLICA			-25,2			-7,2
Cobre (T.M.F.)	214	153	-28,5	2 599	2 091	-19,5
Oro (KG.F.)	4 562	3 353	-26,5	57 157	52 684	-7,8
Plata (KG. F.)	6 533	6 467	-1,0	80 510	80 976	0,6
Plomo (T.M.F.)	291	279	-4,1	3 193	3 676	15,1
Zinc (T.M.F.)	830	1 010	21,7	9 219	11 754	27,5

1/ Cifras preliminares.

2/ Variación en términos reales.

FUENTE: MEM.

ELABORACIÓN: BCRP, Sucursal Trujillo. Departamento de Estudios Económicos.

GRÁFICO Nº 4
PARTICIPACIÓN VBP MINERO
(Enero - Diciembre 2009)



GRÁFICO Nº 5
PRODUCCIÓN DE ORO POR EMPRESAS
(Participación Enero - Diciembre 2009)



ELABORACIÓN: BCRP, Sucursal Trujillo. Departamento de Estudios Económicos.

1.1.4 Producción Manufacturera

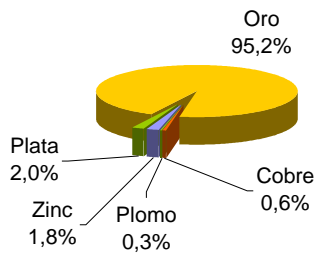
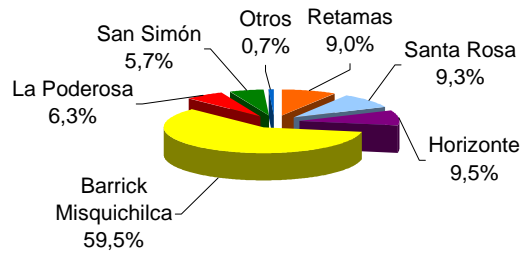
En diciembre, el sector manufacturero creció 4,5 por ciento, respecto a similar mes del pasado año, por la expansión que registró la industria no primaria (7,5 por ciento). La industria procesadora de recursos primarios, por su parte, contrajo su producción en 2,4 por ciento.

En el lapso anual, de enero a diciembre, la manufactura acumuló una caída de 4,5 por ciento, por el descenso habido, tanto en la industria no primaria (5,4 por ciento), como primaria (2,4 por ciento).

CUADRO Nº 9
VALOR BRUTO PRODUCCIÓN MANUFACTURA 1/
(Variación real) 2/

	DICIEMBRE		ENERO - DICIEMBRE	
	2008	2009	2008	2009
Manufactura Primaria	-33,6	-2,4	4,4	-2,4
Manufactura no Primaria	-8,5	7,5	9,1	-5,4
Total Sector	-18,0	4,5	7,7	-4,5

1/ Cifras preliminares.

2/ Respecto al mismo mes o periodo del año anterior.

FUENTE: Gerencia Regional de Agricultura, Ministerio de la Producción y Empresas.

ELABORACION: BCRP, Sucursal Trujillo. Departamento de Estudios Económicos.

Subsector manufactura primaria

El retroceso mensual de la manufactura primaria (2,4 por ciento), se debe a la menor producción de harina y aceite de pescado (66,2 por ciento) y productos cárnicos (4,4 por ciento), a diferencia de la industria azucarera, que incrementó su producción en 8,4 por ciento, favorecida por la disponibilidad de materia prima.

Durante el 2009, la industria primaria declinó 2,4 por ciento, respecto al 2008, por la menor producción de harina y aceite de pescado (33,2 por ciento) y productos cárnicos (12,5 por ciento). Atenuó la caída, la mayor producción de azúcar (7,5 por ciento).

CUADRO N° 10
PRODUCCION MANUFACTURA PRIMARIA 1/
(Índice de volumen físico: 1994=100)

CIIU - Ramas de Actividad	DICIEMBRE			ENERO - DICIEMBRE		
	2008	2009	Var. %	2008	2009	Var. %
Productos cárnicos	181,7	173,7	-4,4	202,4	177,1	-12,5
Harina y aceite de pescado	173,9	58,8	-66,2	262,5	175,3	-33,2
Azúcar	296,8	321,9	8,4	251,9	270,7	7,5
TOTAL	264,3	258,1	-2,4	251,2	245,3	-2,4

1/ Cifras preliminares.

FUENTE: Gerencia Regional de Agricultura, Ministerio de la Producción y Empresas.

ELABORACIÓN: BCRP, Sucursal Trujillo. Departamento de Estudios Económicos.

Subsector manufactura no primaria

En diciembre, la manufactura no primaria aumentó 7,5 por ciento, frente a igual mes del pasado año, principalmente por la mayor producción de papel (230 por ciento), de curtido y adobo de cueros, calzado (152,6 por ciento), productos de madera (57,3 por ciento), productos de caucho y plástico (39,4 por ciento) y

minerales no metálicos (18,1 por ciento). Atenuó el crecimiento, la contracción (0,5 por ciento) que registró la rama de alimentos y bebidas, que genera el 72 por ciento del VBP de la industria no primaria, particularmente, la producción de cerveza (21,3 por ciento) y conservas de hortalizas (0,5 por ciento).

CUADRO N° 11
PRODUCCION MANUFACTURA NO PRIMARIA 1/
(Índice de volumen físico: 1994=100)

CIIU - Ramas de Actividad	DICIEMBRE			ENERO - DICIEMBRE		
	2008	2009	Var. %	2008	2009	Var. %
Alimentos y Bebidas	376,6	374,7	-0,5	361,1	333,2	-7,7
Conservas de hortalizas	863,5	859,6	-0,5	779,2	650,3	-16,5
Harina de trigo	114,9	131,0	14,0	127,7	140,9	10,3
Alimentos para animales	507,1	523,3	3,2	513,6	528,2	2,8
Galletas	182,7	201,9	10,5	239,7	214,1	-10,7
Cerveza	295,0	232,3	-21,3	231,7	191,9	-17,2
Bebidas gaseosas	565,3	583,4	3,2	446,9	500,7	12,0
Fabricación de Productos Textiles	77,7	81,5	4,9	88,9	79,4	-10,7
Hilados de algodón	77,7	81,5	4,9	88,9	79,4	-10,7
Curtido y Adobo de Cueros de Calzado	33,3	84,1	152,6	74,8	73,4	-1,8
Productos de Madera y Otros	268,3	422,1	57,3	296,6	286,5	-3,4
Tableros aglomerados	268,3	422,1	57,3	296,6	286,5	-3,4
Papel y Productos de Papel	64,1	211,6	230,0	154,0	178,0	15,6
Papel y cartón	64,1	211,6	230,0	154,0	178,0	15,6
Edición e Impresión	84,1	86,7	3,2	88,8	88,0	-0,8
Productos de Caucho y Plástico	145,3	202,5	39,4	422,2	375,4	-11,1
Sacos de polipropileno	150,2	218,5	45,5	459,4	410,5	-10,6
Minerales no Metálicos	213,0	251,5	18,1	195,9	207,7	6,0
Cemento	213,0	251,5	18,1	195,9	207,7	6,0
Vehículos Automotores	26,4	26,4	0,0	47,6	23,8	-50,0
TOTAL	275,5	296,1	7,5	277,1	262,1	-5,4

1/ Cifras preliminares.

FUENTE: Gerencia Regional de Agricultura, Ministerio de la Producción y Empresas.

ELABORACIÓN: BCRP, Sucursal Trujillo. Departamento de Estudios Económicos.

En el transcurso de enero a diciembre, el subsector no primario acumuló una caída anual de 5,4 por ciento, ante la menor producción de carrocerías (50 por ciento), cerveza (17,2 por ciento), conservas de hortalizas (16,5 por ciento),

galletas (10,7 por ciento), hilados de algodón (10,7 por ciento), sacos de polipropileno (10,6 por ciento), tableros aglomerados (3,4 por ciento), curtido y adobo de cueros (1,8 por ciento).

1.1.5 Construcción

La construcción, registró en diciembre una disminución de 3,2 por ciento, frente al mismo mes del pasado año, reflejado en el menor consumo local de

cemento (5,2 por ciento). En el 2009, la actividad de la construcción cayó 3 por ciento, respecto a similar periodo del pasado año.

CUADRO Nº 12
PRINCIPALES INDICADORES DEL SECTOR CONSTRUCCIÓN

	DICIEMBRE			ENERO - DICIEMBRE		
	2008	2009	Var. %	2008	2009	Var. %
Despacho de cemento (T.m.)	40 145	38 063	-5,2	449 019	452 784	0,8
Venta de concreto (m3)	2 843	4 009	41,0	83 830	53 245	-36,5
Variación del sector 1/			-3,2			-3,0

1/ Variación en términos reales.

FUENTE: Empresa Cementos Pacasmayo S.A.A.

ELABORACIÓN: BCRP, Sucursal Trujillo. Departamento de Estudios Económicos.

1.1.6 Electricidad y Agua

El sector electricidad y agua creció 43,7 por ciento, en diciembre, respecto a similar mes del año anterior, por la mayor producción, tanto de electricidad (171,6 por ciento), como de agua (4,6 por ciento).

En el año, el sector registró una expansión de 41,1 por ciento, frente al año anterior, básicamente, por la mayor generación de electricidad (310,3 por ciento). La producción de agua, por el contrario, se contrajo en 1,6 por ciento.

CUADRO Nº 13
PRODUCCIÓN DE ELECTRICIDAD Y AGUA 1/

	DICIEMBRE			ENERO - DICIEMBRE		
	2008	2009	Var. %	2008	2009	Var. %
Electricidad (mwh)	4 755	12 916	171,6	29 076	119 297	310,3
Agua (mmc)	4,0	4,2	4,6	47,6	46,8	-1,6
Variación del Sector 2/			43,7			41,1

1/ Cifras preliminares.

2/ Variación en términos reales.

FUENTE: Osinergmin y Sedalib.

ELABORACION: BCRP, Sucursal Trujillo. Departamento de Estudios Económicos.

1.1.7. Comercio: Encuesta de Ventas

Para evaluar el comportamiento de la actividad comercial, se aplicaron encuestas a 20 empresas representativas, con una tasa de respuesta de 67 por ciento.

Las ventas en diciembre, respecto al mes anterior, aumentaron para el 64 por ciento de las empresas encuestadas; disminuyeron para el 29 por ciento y se mantuvieron estables, para otro 7 por ciento. Con relación a diciembre del pasado

año, el 93 por ciento de las empresas señalaron que sus ventas aumentaron, pero disminuyeron para el 7 por ciento, restante.

En cuanto a las ventas esperadas para el mes de enero, el 57 por ciento, de las empresas esperan que sus ventas se mantengan, mientras que el 36 por ciento espera vender más, y el 7 por ciento, vender menos.

CUADRO N° 14
PRINCIPALES VARIABLES DEL SECTOR COMERCIO

EMPRESAS	VENTAS						EXPECTATIVAS DE VENTAS ENERO 2010			TASA DE RESPUESTA %	
	DICIEMBRE 09 / NOVIEMBRE 09			DICIEMBRE 09 / DICIEMBRE 08			+	-	=		
	+	-	=	+	-	=					
VENTAS MINORISTAS	67	25	8	92	8	0	42	0	58	0	67
Grandes Almacenes	100	0	0	100	0	0	0	0	100	0	67
Productos Farmacéuticos	50	50	0	100	0	0	50	0	50	0	100
Autom., accesorios y repuestos	100	0	0	100	0	0	33	0	67	0	60
Art. De construcción y ferretería	25	50	25	75	25	0	75	0	25	0	80
Cueros y suelas	100	0	0	100	0	0	0	0	100	0	50
VENTAS MAYORISTAS	50	50	0	100	0	0	0	50	50	0	67
Alimentos y otros bienes de consumo	50	50	0	100	0	0	0	50	50	0	67
TOTAL	64	29	7	93	7	0	36	7	57	0	67

Fuente: Empresas Comerciales

1.1.8. Expectativas Empresariales

En base a la Encuesta de Confianza Empresarial Regional, aplicada en enero, por el BCRP Sucursal Trujillo, las expectativas de los empresarios locales, para los próximos tres meses, retrocedieron tanto para la situación económica del país

como para sus respectivas empresas, en 1 y 4,1 puntos, respectivamente; sin embargo, aún mantienen una tendencia ascendente desde sus respectivos niveles mínimos (diciembre 2008) y se encuentran en el tramo optimista.

GRÁFICO N° 6
EXPECTATIVAS PARA LOS PRÓXIMOS TRES MESES
(Índice en puntos³)

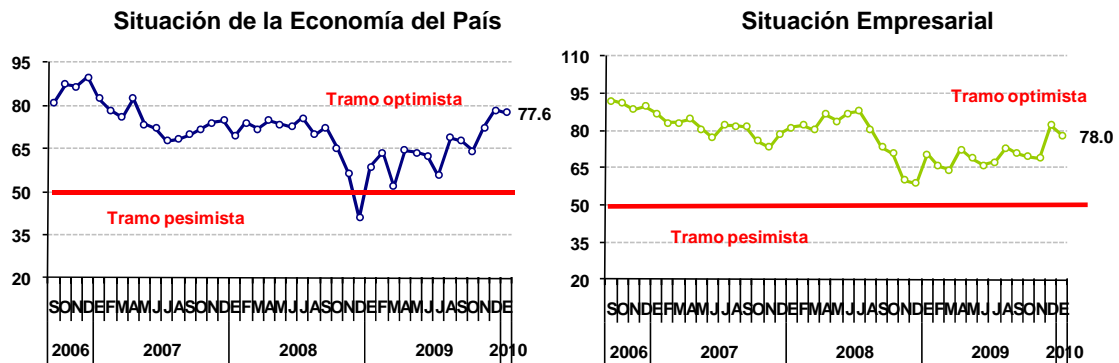

En lo que se refiere al nivel de producción y empleo del **sector industrial**, para los próximos tres meses, registraron índices de 75 y 57,1 puntos, respectivamente, superando en 10,7 y 7,1 puntos respecto a diciembre pasado, en cada caso, como consecuencia de una

mejora en la demanda esperada. Asimismo, ambos índices superan lo registrado en enero de 2009, en 13,5 y 14,8 puntos respectivamente.

En cuanto a las expectativas del **sector comercio**, con relación a ventas y

³ Para estimar el indicador se considera la diferencia entre el porcentaje de aquellos que responden mejor y el de aquellos que responden peor, sumándole 1 y multiplicándolo por 50, a fin de que este último valor represente una postura neutra, uno mayor una postura positiva y uno menor una negativa.

empleo, para los próximos tres meses, presentaron resultados diferenciados. Disminuyó, significativamente, para el caso de niveles de ventas esperadas (12,4 puntos); y aumentó 6,2 puntos, para la contratación de personal. Cabe destacar que ambos índices presentan niveles de 73,3 y

63,3 puntos, manteniendo así la tendencia favorable de meses previos. Con relación al nivel alcanzado, en enero de 2009, los índices de ventas futuras y contratación de personal, son mayores en 17,5 y 16,3 puntos, respectivamente.

**GRÁFICO N° 7
EXPECTATIVAS PARA LOS PRÓXIMOS TRES MESES
(Índice en punto)**

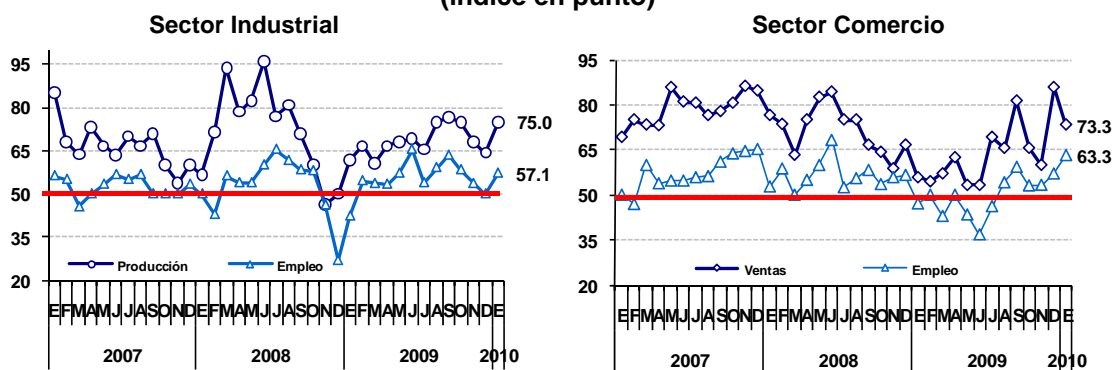

FUENTE: Encuesta de Confianza Empresarial . BCRP Sucursal Trujillo.

2 TIPO DE CAMBIO

2.1. Tipo de Cambio

En diciembre, el tipo de cambio promedio diario, en el mercado paralelo de la ciudad de Trujillo, fue de S/. 2,85 para la compra y S/. 2,88 para la venta.

La cotización venta disminuyó 0,3 por ciento, con relación al mes anterior, pero disminuyó 7,4 por ciento, respecto al mismo mes de 2008.

**GRÁFICO N° 8
CIUDAD DE TRUJILLO: TIPO DE CAMBIO EN EL MERCADO PARALELO
(Promedio venta)**

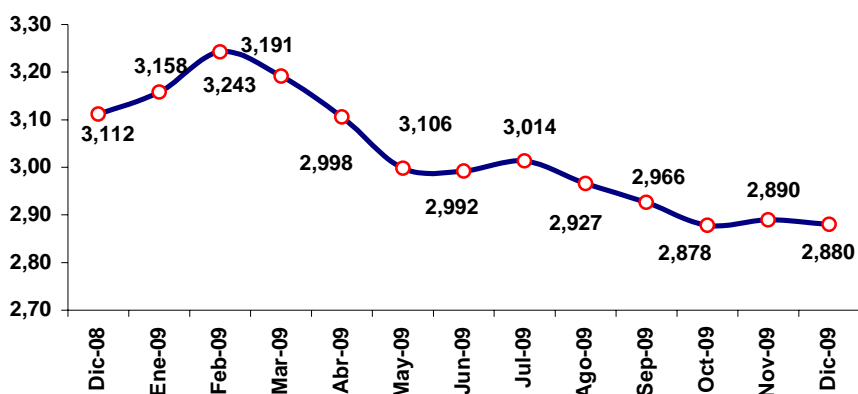

ELABORACIÓN: BCRP, Sucursal Trujillo. Departamento de Estudios Económicos.

III. SECTOR EXTERNO

3.1. Exportaciones

Las exportaciones de La Libertad sumaron en diciembre US\$ 215,1 millones, 22,4 por ciento por encima de lo exportado en igual mes del 2008. Las exportaciones tradicionales aumentaron 23,8 por ciento, mientras que las no tradicionales lo hicieron en 16,7 por ciento.

En el 2009, las exportaciones sumaron US\$ 2 217,5 millones, 2,1 por ciento, por encima del valor exportado en igual lapso del 2008, básicamente por aumento de la exportación de productos tradicionales (5,9 por ciento). Los productos no tradicionales, por el contrario, disminuyeron en 13,4 por ciento.

CUADRO Nº 15
EXPORTACIONES POR GRUPO DE PRODUCTOS 1/
(Valor FOB en miles de US\$)

TIPO	DICIEMBRE			ENERO-DICIEMBRE		
	2008	2009	Var .%	2008	2009	Var %
PRODUCTOS TRADICIONALES	140 357	173 754	23,8	1 747 123	1 849 932	5,9
Pesqueros	5 550	4 258	-23,3	162 075	104 209	-35,7
Agrícolas	2 014	8 166	305,5	15 782	31 337	98,6
Mineros	132 793	161 330	21,5	1 569 266	1 714 385	9,2
PRODUCTOS NO TRADICIONALES	35 428	41 337	16,7	424 598	367 580	-13,4
Agropecuarios	30 883	30 943	0,2	351 128	271 521	-22,7
Textiles	593	533	-10,1	4 714	5 082	7,8
Industriales	3 884	8 499	118,8	66 786	87 592	31,2
Otros 2/	68	1 362	2/	1 969	3 385	71,9
TOTAL EXPORTACIONES	175 785	215 091	22,4	2 171 722	2 217 511	2,1

1/ Cifras preliminares.

2/ Pescado congelado/conserva, cerámicos, carbón mineral antracita, juegos de sociedad y azar.

FUENTE: SUNAT.

ELABORACIÓN: BCRP, Sucursal Trujillo. Departamento de Estudios Económicos.

En la exportación tradicional mensual (US\$ 173,8 millones), el aumento se generó, en los productos agrícolas y mineros. La exportación de azúcar aumentó 305,5 por ciento, mientras que la de oro, en 21,6 por ciento.

En cuanto a la exportación no tradicional mensual (US\$ 41,3 millones), su expansión se sustentó en los productos

industriales (118,8 por ciento) y agropecuarios (0,2 por ciento), principalmente. En este último grupo, destaca el mayor embarque de espárragos frescos (44,5 por ciento), pimientos en conserva (72,3 por ciento) y mango congelado (330,5 por ciento), mientras que los espárragos en conserva, disminuyeron en 26,7 por ciento.

GRÁFICO N° 9
ESTRUCTURA DE LAS EXPORTACIONES POR GRUPO DE PRODUCTOS
(Enero -Diciembre)

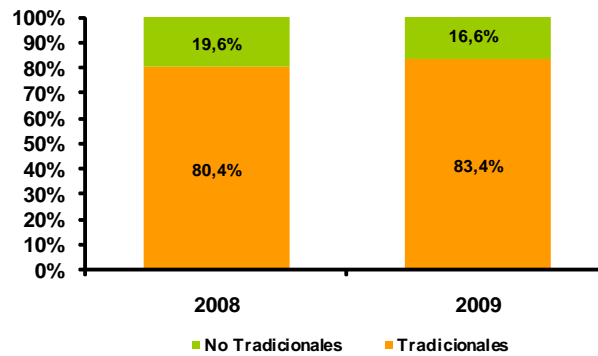

ELABORACIÓN: BCRP, Sucursal Trujillo. Departamento de Estudios Económicos

El destino de las exportaciones se concentra en seis países que, durante los doce primeros meses del año, adquieren, en conjunto, el 88,2 por ciento del total anual exportado. El principal mercado es Suiza, que importó el 56,4 por ciento,

principalmente, oro. Le siguen: Estados Unidos (8,7 por ciento), con oro; Canadá (8,6 por ciento), con oro; Italia (7,3 por ciento), oro; España (4,1 por ciento), con espárragos en conserva y China (3,1 por ciento), con harina de pescado.

CUADRO N° 16
PRINCIPALES PAÍSES DE DESTINO Y PRINCIPALES PRODUCTOS EXPORTADOS 1/
(Enero - Diciembre 2009)

País	% del Total	Principal Producto
Suiza	56,44	Oro
Estados Unidos	8,68	Oro
Canada	8,63	Oro
Italia	7,26	Oro
España	4,10	Espárragos En Conserva
China	3,05	Harina de Pescado
Países Bajos	2,65	Espárragos Frescos
Alemania	2,17	Harina de Pescado
Francia	1,26	Espárragos En Conserva
Otros Países	5,76	Otros Productos
Total	100,0	

1/ Cifras preliminares.

FUENTE: SUNAT.

ELABORACIÓN: BCRP, Sucursal Trujillo. Departamento de Estudios Económicos.

En cuanto al uso de la infraestructura local de embarque, el 48,2 por ciento del volumen total exportado (506 mil Tm.), durante el 2009, se ha efectuado por el Puerto de Salaverry. Los principales productos embarcados son: harina de pescado (85,3 mil Tm.), azúcar (68,2 mil Tm.), alcohol etílico (34,4 mil Tm.), zinc (18,9 mil Tm.), y espárragos en conserva (2,3 mil Tm). Por el puerto del

Callao, se embarcó, alimentos para animales (58 mil Tm.), espárragos en conserva (44,1 mil Tm.), harina de pescado (29,2 mil Tm.) y alcachofas en conserva (14,3 mil Tm.). El resto de productos exportados han salido por el puerto de Paita (16,8 mil Tm.), por la frontera terrestre de Tumbes (34,2 mil Tm.) y por el aeropuerto Jorge Chávez (9,7 mil Tm.).

3.2. Importaciones

Las importaciones realizadas por el puerto de Salaverry, totalizaron en diciembre US\$ 22,6 millones, 43,8 por ciento más, respecto al análogo mes del 2008, principalmente, por las mayores compras de materias primas para la agricultura (77,7 por ciento), entre las que destacan, torta de soya, fosfato diamonico y urea a granel.

Durante el 2009, las importaciones acumularon un valor de US\$ 278,4 millones, 22,4 por ciento menos de lo comprado en igual lapso del 2008. Disminuyó, las importaciones de insumos (18,6 por ciento) y bienes de capital y

materiales de construcción (66,2 por ciento).

Los principales países proveedores de los productos importados son: Estados Unidos (36,9 por ciento), con torta de soya; Bermudas (13,1 por ciento), con torta de soya; Chile (10 por ciento), con nitrato de amonio; Canadá (6,9 por ciento), con trigo; Colombia (5,2 por ciento), con urea a granel; Suiza (4,7 por ciento), con hulla bituminosa; Rusia (4 por ciento), con urea a granel; Paraguay (3,5 por ciento), con torta de soya; y Letonia (2,8 por ciento), con urea a granel.

CUADRO Nº 17
IMPORTACIONES SEGÚN USO O DESTINO 1/
(Valor FOB en miles de US\$)

	DICIEMBRE			ENERO - DICIEMBRE		
	2008	2009	Var. %	2008	2009	Var. %
I. Bienes Consumo	0	0	-	145	27	-81,6
II. Insumos	14 330	22 587	57,6	330 204	268 791	-18,6
Combustibles, Lubricantes y Conexos	0	2 218	-	9 733	13 344	37,1
Materias primas para la agricultura	7 139	12 685	77,7	208 215	163 953	-21,3
Materias primas para la industria		7 684	6,9	112 257	91 494	-18,5
Otros	0	0	-	0	0	-
III. Bienes Capital y Materiales Construc.	1 381	0	-100,0	28 402	9 606	-66,2
Materiales Construcción	565	0	-100,0	3 456	3 353	-3,0
Para la Agricultura	0	0	-	2 685	0	-100,0
Para la industria	816	0	-100,0	22 189	6 184	-72,1
Equipo de Transporte	0	0	-	72	69	-4,3
Diversos	0	0	-	0	0	-
TOTAL	15 711	22 587	43,8	358 751	278 423	-22,4

1/ Importaciones por el Puerto de Salaverry. Cifras preliminares.

FUENTE: SUNAT.

ELABORACIÓN: BCRP, Sucursal Trujillo. Departamento de Estudios Económicos.

IV. FINANZAS PÚBLICAS

4.1. Gobierno Central

Los ingresos del Gobierno Central totalizaron, en diciembre, S/. 70,6 millones, 1,8 por ciento más, en términos reales, respecto a similar mes de 2008, básicamente por la mayor recaudación, por IGV (2,3 por ciento).

En el 2009, los ingresos recaudados totalizaron S/. 809,8 millones, 0,2 por ciento, por debajo de lo recaudado en igual lapso del pasado año, en términos reales. Disminuyó la recaudación por Impuesto a la Renta (7,8 por ciento), pero aumentó lo proveniente por IGV (3,5 por ciento).

CUADRO Nº 18
INGRESOS CORRIENTES DEL GOBIERNO CENTRAL
(Miles de nuevos soles)

	DICIEMBRE			ENERO - DICIEMBRE		
	2008	2009	Var.% 1/	2008	2009	Var.% 1/
I. INGRESOS TRIBUTARIOS	69 158	70 612	1,9	785 245	809 594	0,2
1. Impuestos a los Ingresos	22 251	22 034	-1,2	289 319	274 664	-7,8
- Personas Naturales	6 337	7 689	21,0	80 688	89 241	7,4
- Personas Jurídicas	15 772	13 957	-11,8	174 335	160 958	-10,3
- Regularización	142	388	173,3	34 296	24 466	-30,7
2. Impuestos a la Importación	932	210	-77,5	3 442	5 169	45,9
3. Impuestos General a las Ventas	38 980	39 986	2,3	414 931	441 869	3,5
- Operaciones Internas	26 722	27 443	2,4	260 436	313 097	16,8
- Operaciones Externas	12 259	12 543	2,1	154 495	128 771	-19,0
4. Impuestos Selectivo al Consumo 2/	897	1 103	22,6	12 450	10 613	-17,2
5. Otros Ingresos Tributarios	6 097	7 278	19,1	65 103	77 279	15,3
II. INGRESOS NO TRIBUTARIOS	16	8	-51,0	3 061	191	-93,9
TOTAL	69 173	70 619	1,8	788 306	809 785	-0,2

1/ Variación en términos reales.

2/ Incluye ISC por operaciones externas.

FUENTE: SUNAT.

ELABORACIÓN: BCRP, Sucursal Trujillo. Departamento de Estudios Económicos.

4.2. Gobierno Regional

En diciembre, los gastos del Gobierno Regional, registraron una caída real de 12,7 por ciento, explicado, básicamente, por la contracción del gasto de capital, principalmente lo destinado a la formación bruta de capital (26,8 por ciento).

Durante el 2009, los gastos acumularon la cifra de S/. 903,8 millones, 0,7 por ciento más, en términos reales, respecto a lo ejecutado, en el 2008.

CUADRO Nº 19
RESULTADO ECONÓMICO DEL GOBIERNO REGIONAL
(Miles de nuevos soles)

	DICIEMBRE			ENERO - DICIEMBRE		
	2008	2009	Var % 1/	2008	2009	Var % 1/
A. INGRESOS TOTALES	105 616	86 765	-18,0	874 060	913 203	1,5
1. Transferencia de Recursos Ordinarios	98 896	80 845	-18,5	708 771	700 308	-4,0
2. Transferencia Canon y Sobrecanon Renta de Aduanas, Regalias y Participación	453	517	13,9	72 368	101 596	36,4
3. Ingresos por las fuentes de Recursos directamente Recaudado, Donaciones y transferencias	6 267	5 343	-14,9	92 921	108 129	13,0
4. Intereses Generados por los recursos transferidos	0	59	-	0	3 171	-
B. GASTOS NO FINANCIEROS	174 036	152 330	-12,7	871 919	903 782	0,7
a. Gastos Corrientes	76 631	84 135	9,5	655 460	697 564	3,4
1. Remuneraciones	39 202	46 310	17,8	399 729	429 839	4,5
2. Bienes y Servicios	18 768	16 444	-12,6	77 036	82 997	4,7
3. Transferencias	18 661	21 382	14,3	178 695	184 728	0,4
Pensiones	14 577	18 121	24,0	146 372	154 524	2,6
Cargas Sociales	2 423	2 133	-12,2	21 647	21 468	-3,7
Otros	1 660	1 129	-32,2	10 676	8 736	-20,5
b. Gastos de Capital	97 406	68 194	-30,2	216 459	206 218	-7,4
1. Formación Bruta de Capital	92 939	68 194	-26,8	203 219	185 414	-11,4
2. Otros	4 466	0	-100,0	13 240	20 803	52,6
III. RESULTADO ECONOMICO (A-B)	-68 421	-65 565	-4,4	2 141	9 421	327,5

1/ variación en términos reales.

FUENTE: MEF.

ELABORACIÓN: BCRP. Sucursal Trujillo. Departamento de Estudios Económicos.

V. MONEDA Y CRÉDITO

5.1. Depósitos del Sistema Financiero

Los depósitos en el sistema financiero (S/. 2 241,2 millones) aumentaron en diciembre, en términos reales, 3,2 por ciento, respecto al mes anterior, y 3,8 por ciento, frente a diciembre del pasado año. La expansión anual se sustenta tanto en el incremento del componente en moneda nacional (4,5 por ciento), como en el de moneda extranjera (2,7 por ciento).

En los depósitos en moneda nacional, el incremento interanual proviene de las instituciones bancarias (11 por ciento), dado que disminuyeron, 5 por ciento, en las instituciones no bancarias.

En los depósitos en moneda extranjera, el crecimiento interanual se generó tanto en las instituciones no bancarias (6,6 por ciento), como en la bancarias (2,1 por ciento). En las primeras, destaca el aumento de los depósitos de ahorro (7 por ciento) y a plazo (6,4 por ciento); mientras que en las bancarias sobresale las modalidades a la vista (20,5 por ciento) y de ahorro (16,4 por ciento).

Al finalizar diciembre, el 41 por ciento de los depósitos totales se encuentran en moneda extranjera, igual al nivel registrado en diciembre del 2008.

CUADRO Nº 20
DEPÓSITOS EN EL SISTEMA FINANCIERO 1/
(saldo en miles de nuevos soles)

	DICIEMBRE		
	2008	2009	Var. % 2/
Instituciones Bancarias	1 517 298	1 618 682	6,4
Instituciones No Bancarias	637 419	622 565	-2,6
Cajas Municipales	474 924	418 872	-12,0
Cajas Rurales	162 495	187 707	15,2
Financieras	0	15 985	-
TOTAL	2 154 717	2 241 246	3,8
Vista	281 491	356 427	26,3
Ahorro	799 052	900 353	12,4
A plazos	1 074 175	984 466	-8,6
En M/N	1 261 653	1 322 144	4,5
En M/E	893 064	919 102	2,7

1/ Cifras preliminares

2/ Variación en términos reales

FUENTE: Superintendencia de Banca, Seguros y AFP (SBS)

ELABORACION: BCRP - Sucursal Trujillo. Departamento de Estudios Económicos

En cuanto a la participación institucional en los depósitos, el 76,8 por ciento del total se concentran en cuatro instituciones: el Banco de Crédito (27,3

por ciento), el Banco Continental (20,5 por ciento), la Caja Trujillo (18 por ciento) y el Banco Scotiabank (10,9 por ciento).

CUADRO Nº 21
PARTICIPACIÓN EN LOS DEPÓSITOS 1/
(en %)

	DICIEMBRE		
	Miles de S/.	Mes	Acumulado
Banco de Crédito	612 122	27,3	27,3
Banco Continental	460 510	20,5	47,9
Caja Municipal de Trujillo	403 606	18,0	65,9
Banco Scotiabank	244 947	10,9	76,8
Banco Interbank	166 882	7,4	84,2
Caja Rural Nuestra Gente	165 272	7,4	91,6
Banco Interamericano	59 378	2,6	94,3
Mi Banco	26 500	1,2	95,4
Banco Financiero	25 555	1,1	96,6
Credi Chavin	22 186	1,0	97,6
Crediscotia Financiera	15 695	0,7	98,3
Caja Municipal Sullana	9 084	0,4	98,7
HSBC Bank Perú	8 226	0,4	99,1
Caja Municipal de Piura	5 952	0,3	99,3
Azteca del Perú	5 459	0,2	99,6
Falabella Perú	4 455	0,2	99,8
Banco Citibank	3 152	0,1	99,9
Banco Ripley S.A.	1 497	0,1	100,0
Financiera Edyficar	290	0,0	100,0
Caja Rural Sipán	249	0,0	100,0
Caja Municipal de Paita	229	0,0	100,0
CMCP Lima	1	0,0	100,0
TOTAL	2 241 246	100,0	

1/ Cifras preliminares

FUENTE: Superintendencia de Banca, Seguros y AFP (SBS)

ELABORACION: BCRP, Sucursal Trujillo. Departamento de Estudios Económicos

5.2. Crédito del Sistema Financiero

El crédito al sector privado disminuyó en diciembre, 1,1 por ciento, respecto al mes anterior, pero aumentó 4,3 por ciento, en los últimos doce meses, básicamente, por el mayor crédito de las instituciones no bancarias (27,7 por ciento).

Las empresas bancarias, por su parte, contrajeron su crédito en 1,1 por ciento.

Al finalizar diciembre, el crédito asciende a S/. 3 650,1 millones, de los cuales, el 65,3 por ciento se encuentra colocado en moneda nacional.

CUADRO Nº 22
CRÉDITO DEL SISTEMA FINANCIERO 1/
(saldos en miles de nuevos soles)

	DICIEMBRE		Var.% 2/	
	2008	2009	Dic 09 / Nov09	Dic 09 / Dic 08
Instituciones Bancarias	2 832 989	2 809 144	-1,4	-1,1
Instituciones No Bancarias	656 938	840 965	-0,1	27,7
Cajas Municipales	468 047	512 267	-1,5	9,2
Cajas Rurales	116 813	155 431	0,6	32,7
Edpymes	35 564	44 494	7,6	24,8
Financieras	36 514	128 773	2,3	251,8
TOTAL	3 489 927	3 650 109	-1,1	4,3
En M/N	2 048 870	2 384 150	-1,5	16,1
En M/E	1 441 058	1 265 959	-0,5	-12,4

1/ Cifras preliminares

2/ Variación en términos reales

FUENTE: Superintendencia de Banca, Seguros y AFP (SBS)

ELABORACION: BCRP - Sucursal Trujillo. Departamento de Estudios Económicos

El crédito por tipo muestra que el 44,3 por ciento se orienta a las empresas corporativas; el 22,3 por ciento, al consumo; el 17,7 por ciento, a la micro y pequeña empresa; y el 15,7 por ciento

restante, al financiamiento hipotecario; sin embargo el crédito a la micro y pequeña empresa registra la mayor expansión interanual del crédito (35,6 por ciento).

CUADRO Nº 23
CRÉDITO DEL SISTEMA FINANCIERO POR TIPOS 1/

Tipo de Crédito	Part %	Var. % 2/	
	(Dic 09)	Dic 09/Nov 09	Dic 09/Dic 08
Comercial	44,3	-3,4	-9,3
Consumo	22,3	0,8	11,5
Hipotecario	15,7	1,2	12,7
MES	17,7	0,3	35,6
La Libertad	100,0	-1,1	4,3

1/ Cifras preliminares

2/ Variación en términos reales

FUENTE: Superintendencia de Banca, Seguros y AFP (SBS)

ELABORACIÓN: BCRP - Sucursal Trujillo. Departamento de Estudios Económicos

El 61,2 por ciento del crédito es proporcionado por tres instituciones: El Banco de Crédito (24,7 por ciento), el Banco Continental (24,5 por ciento) y la

Caja Trujillo (12 por ciento). Las instituciones no bancarias canalizan, en su conjunto, el 23 por ciento del crédito total, y destacan la Caja Trujillo y la Caja Nuestra Gente, con una participación de 12 y 3,9 por ciento, respectivamente.

CUADRO N° 24
PARTICIPACIÓN EN EL CRÉDITO 1/
(en %)

	DICIEMBRE		
	Miles de S./	Mes	Acumulado
Banco de Crédito	901 114	24,7	24,7
Banco Continental	895 482	24,5	49,2
Caja Municipal de Trujillo	437 075	12,0	61,2
Banco Scotiabank	311 373	8,5	69,7
Banco Interbank	282 633	7,7	77,5
Caja Rural Nuestra Gente	141 950	3,9	81,4
Mi Banco	139 244	3,8	85,2
Banco Interamericano	101 051	2,8	87,9
Crediscotia Financiera	87 097	2,4	90,3
Banco Falabella	68 045	1,9	92,2
Banco Financiero	58 772	1,6	93,8
Caja Municipal de Piura	46 326	1,3	95,1
Financiera Edyficar	36 937	1,0	96,1
Caja Municipal de Sullana	25 385	0,7	96,8
Banco Ripley S.A.	23 870	0,7	97,4
Azteca del Perú	18 789	0,5	97,9
Edpyme Acceso Crediticio	14 262	0,4	98,3
Edpyme Alternativa	10 170	0,3	98,6
Edpyme Efectiva	9 177	0,3	98,9
Credi Chavin	8 358	0,2	99,1
Edpyme Pro Negocios	5 667	0,2	99,3
CitiBank	5 543	0,2	99,4
Financiera TFC S.A.	4 739	0,1	99,5
Caja Rural Sipán	4 485	0,1	99,7
Edpyme ProEmpresa	3 260	0,1	99,7
HSBC Bank Perú	3 228	0,1	99,8
Caja Municipal de Paita	3 099	0,1	99,9
Edpyme Raíz	1 903	0,1	100,0
Señor de Luren	637	0,0	100,0
CMCP Lima	382	0,0	100,0
Edpyme Credijet	55	0,0	100,0
TOTAL	3 650 109	100,0	

1/ Cifras preliminares

FUENTE: Superintendencia de Banca, Seguros y AFP (SBS)

ELABORACION: BCRP - Sucursal Trujillo. Departamento de Estudios Económicos

En cuanto a la cartera atrasada, alcanzó en diciembre un nivel de 2,3 por ciento, 0,9 puntos porcentuales por encima de similar mes del pasado año. El incremento de la mora se registra,

principalmente, en las instituciones no bancarias, particularmente, las Cajas Municipales, con un aumento de 2,6 puntos porcentuales.

CUADRO Nº 25
MOROSIDAD EN EL SISTEMA FINANCIERO 1/
(En % de las colocaciones brutas)

	DICIEMBRE 2/		
	2008	2009	Var. 3/
1. Instituciones Bancarias	1,0	1,7	0,7
2. Instituciones No Bancarias	3,4	4,6	1,1
Cajas Municipales	3,4	6,0	2,6
Cajas Rurales	2,1	2,2	0,1
Edpymes	7,0	4,3	-2,6
Financieras	4,2	1,8	-2,4
TOTAL	1,4	2,3	0,9

1/Cartera pesada = (créditos vencidos + créditos en cobranza judicial)/colocaciones brutas

2/ Cifras preliminares

3/ Variación en puntos porcentuales.

FUENTE: Superintendencia de Banca, Seguros y AFP (SBS)

ELABORACION: BCRP - Sucursal Trujillo. Departamento de Estudios Económicos

5.3. Crédito a la Pequeña y Microempresa

El crédito a la pequeña y microempresa, acumuló, en diciembre, un saldo de S/. 661,5 millones, 34,1 por ciento más, en términos reales, respecto al mismo mes del pasado año.

El crédito proviene principalmente, de las Cajas Municipales que proporcionan el 36,3 por ciento del crédito total, seguido de los bancos con un 35,3 por ciento.

Las empresas financieras son las instituciones más dinámicas en el crédito Pyme, con una expansión de 153,7 por ciento. Le siguen en dinamismo, las Edpymes (130,2 por ciento), las cajas rurales (38,8 por ciento), los bancos (36,8 por ciento) y las cajas municipales (13,4 por ciento).

CUADRO Nº 26
CRÉDITO A LA PEQUEÑA Y MICROEMPRESA 1/
(saldos en miles de nuevos soles)

Instituciones	DICIEMBRE		Var. % 2/	
	2008	2009	Dic 09/Nov 09	Dic 09/Dic 08
Instituciones Financieras	474 190	644 605	0,3	35,6
Bancos	170 410	233 720	0,0	36,8
Cajas Municipales	211 171	240 095	-1,0	13,4
Cajas Rurales	53 835	74 915	0,2	38,8
Edpymes	11 675	26 944 3/	8,9	130,2
Financieras	27 100	68 930	2,5	153,7
Instituciones no Financieras	17 952	16 933	-0,8	-5,9
ONG AMA	8 584	6 635	-1,5	-22,9
Micredit Perú	9 368	10 298	-0,3	9,7
TOTAL	492 143	661 538	0,2	34,1

1/ Cifras preliminares

2/ Variación en términos reales

3/ Apartir de marzo del 2008 Edpyme Edyficar se constituyó en Financiera Edyficar

FUENTE: Superintendencia de Banca, Seguros y AFP (SBS) - Instituciones Financieras

ELABORACIÓN: BCRP - Sucursal Trujillo. Departamento de Estudios Económicos

INFORMACIÓN ESTADÍSTICA

ANEXO 1

LA LIBERTAD: PRODUCCIÓN AGROPECUARIA 1/
(T.m.)

Productos	2008	2009											
	DIC	ENE	FEB	MAR	ABR	MAY	JUN	JUL	AGO	SET	OCT	NOV	DIC
AGRÍCOLA													
Arroz	50	2 183	18 056	31 331	132 595	112 840	40 501	861	135	-	-	-	76
Caña de azúcar	426 592	377 933	419 285	410 225	300 427	262 888	342 722	416 755	454 537	431 351	484 780	464 548	441 963
Cebada	-	-	-	-	-	3 896	6 966	20 445	16 194	3 772	281	-	-
Espárrago	14 276	12 018	14 263	12 617	12 719	13 147	13 933	16 181	13 238	10 721	14 199	16 745	16 426
Frijol grano seco	80	71	75	209	399	809	1 342	628	209	331	466	185	53
Maíz amarillo duro	64 923	6 393	7 148	7 060	8 482	22 768	44 363	14 623	14 419	18 864	13 797	27 313	15 080
Maíz amiláceo	-	12	69	46	212	2 357	7 504	8 015	1 912	356	-	-	-
Papa	23 991	14 883	28 005	45 985	55 034	49 152	42 019	15 670	2 115	5 354	11 550	29 115	23 166
Trigo	160	-	-	-	-	503	4 722	21 694	22 902	9 599	956	39	-
Uva	3 392	3 916	4 251	4 391	3 681	3 657	3 158	3 355	3 910	3 151	3 581	3 278	3 517
Otros agrícolas													
Algodón	-	-	-	-	-	-	22	79	7	-	284	-	-
Arveja grano seco	-	-	-	-	-	-	477	4 247	3 421	1 090	284	102	-
Camote	274	290	221	595	501	592	413	410	432	503	758	584	389
Cebolla de cabeza	1 724	816	1 024	1 349	2 231	4 581	6 338	4 272	3 839	4 683	2 121	1 518	2 353
Haba grano seco	-	-	-	-	-	332	1 671	2 184	1 502	568	14	-	-
Oca	-	-	65	59	-	2 690	4 135	1 709	145	40	-	-	-
Olluco	-	-	-	121	326	3 039	4 502	3 071	230	107	-	-	-
Quinua	-	-	-	-	-	7	203	157	45	3	-	-	-
Tomate	1 093	1 105	326	509	153	762	641	839	863	231	644	424	440
Yuca	3 447	2 810	2 711	1 866	1 954	1 656	1 603	1 940	2 426	2 794	1 922	1 975	2 749
PECUARIO													
Carne de ave 2/	17 729	16 568	18 032	17 345	17 389	17 264	19 008	17 544	20 108	18 897	18 720	18 814	19 302
Carne de ovino 2/	445	403	415	414	432	444	458	435	431	418	434	442	459
Carne de porcino 2/	980	1 055	982	981	978	1 026	1 075	1 102	1 073	1 048	1 013	977	1 013
Carne de vacuno 2/	935	937	930	932	936	933	946	1 028	1 035	993	957	957	950
Huevos	4 699	4 618	4 439	4 448	4 349	4 292	4 251	4 306	4 363	4 306	4 420	4 375	4 387
Leche	8 452	7 726	7 582	7 630	8 130	8 256	8 516	8 759	8 741	8 665	8 250	8 298	8 160

1/ Cifras preliminares.

2/ Peso de animales en pie.

FUENTE: MINAG.

ELABORACION: BCRP. Sucursal Trujillo. Departamento de Estudios Económicos.

ANEXO 2

LA LIBERTAD: PRODUCCIÓN PESQUERA 1/
(T.m.)

	2008	2009											
	DIC	ENE	FEB	MAR	ABR	MAY	JUN	JUL	AGO	SET	OCT	NOV	DIC
I. PESCA MARÍTIMA	149	432	288	1 678	68 529	134 396	157 029	38 881	150	135	168	67 932	53 856
CHD 2/	149	432	288	1 678	1 026	253	163	178	150	135	168	205	39 911
1. Fresco	149	432	288	1 678	1 026	253	163	178	150	135	168	205	39 911
Caballa	0	0	0	0	0	0	0	0	0	0	0	0	0
Cachema	3	1	0	1	1	3	5	8	4	2	2	2	14
Chita	1	5	6	2	1	1	1	1	1	1	0	1	1
Jurel	0	0	0	0	0	0	0	0	0	0	0	0	0
Liza	9	38	52	22	3	27	7	24	8	14	5	11	61
Lorna	29	29	15	53	49	7	26	8	23	13	21	33	24
Mojarrilla	1	1	1	1	1	1	1	1	0	0	1	0	0
Perico	16	147	47	14	0	1	6	1	8	28	27	39	163
Raya	2	10	6	12	3	15	13	8	8	3	8	8	14 463
Suco	14	34	24	25	9	26	49	56	22	18	19	24	17 168
Tollo	10	3	2	1	9	15	18	29	20	14	13	11	7 870
Otras	64	165	135	1 548	951	157	40	42	56	43	71	74	146
2. Congelado	0	0	0	0	0	0	0	0	0	0	0	0	0
3. Conservas	0	0	0	0	0	0	0	0	0	0	0	0	0
CHI 3/	0	0	0	0	67 502	134 143	156 866	38 703	0	0	0	67 727	13 946
1,Anchoveta	0	0	0	0	67 502	134 142	156 866	38 703	0	0	0	67 727	13 946
2.Otras Especies	0	0	0	0	0	1	0	0	0	0	0	0	0
II. PESCA CONTINENTAL	1	1	1	1	1	1	1	0	1	2	1	1	2
1. Fresco	1	1	1	1	1	1	1	0	1	2	1	1	2
TOTAL	39 813	433	289	478	68 152	134 396	157 099	38 868	151	137	169	67 932	14 397

1/ Cifras preliminares.

2/ Consumo Humano Directo.

3/ Consumo Humano Indirecto.

FUENTE: Gerencia Regional de la Producción – La Libertad.

ELABORACION: BCRP. Sucursal Trujillo. Departamento de Estudios Económicos.

ANEXO 3

LA LIBERTAD: PRODUCCIÓN MINERA 1/

PRODUCTOS	2008	2009											
	DIC	ENE	FEB	MAR	ABR	MAY	JUN	JUL	AGO	SET	OCT	NOV	DIC
MINERÍA METALICA													
Cobre (TMF)	214	209	157	169	170	178	180	165	175	190	184	163	153
Oro (KGF)	4 562	3 912	3 862	4 352	4 066	4 443	4 744	5 201	5 117	4 709	4 588	4 337	3 353
Plata (KGF)	6 533	6 094	5 410	6 344	6 211	6 526	6 631	7 095	7 584	7 665	7 678	7 271	6 467
Plomo (TMF)	291	326	342	306	317	307	313	288	321	302	287	288	279
Zinc (TMF)	830	921	982	1 004	1 015	1 027	992	913	972	955	990	973	1 010

1/ Cifras preliminares.

FUENTE: MEM.

ELABORACION: BCRP, Sucursal Trujillo. Departamento de Estudios Económicos.

ANEXO 4

**LA LIBERTAD: PRODUCCIÓN MANUFACTURERA 1/
(Índice 1994 = 100)**

DESCRIPCION	2008	2009											
	DIC	ENE	FEB	MAR	ABR	MAY	JUN	JUL	AGO	SET	OCT	NOV	DIC
MANUFACTURA PRIMARIA	264,3	194,3	225,9	201,1	222,0	263,1	315,7	248,1	228,9	221,9	258,6	305,6	258,1
1511 PRODUCTOS CARNICOS	181,7	168,7	152,8	183,4	186,8	178,5	182,8	189,5	195,3	176,0	175,7	162,3	173,7
1512-15 HARINA Y ACEITE DE PESCADO	173,9	0,0	0,0	0,0	279,1	601,8	702,5	175,2	0,0	0,0	0,0	288,0	58,8
1542 AZUCAR	296,8	252,1	296,4	260,2	208,4	172,6	215,3	273,6	297,2	289,1	339,3	322,5	321,9
MANUFACTURA NO PRIMARIA	265,8	240,7	235,5	229,9	217,6	250,0	248,8	248,7	274,3	295,1	309,8	297,9	296,1
1513 CONSERVACION FRUTAS/HORTALZAS	863,5	480,6	495,6	405,4	297,3	428,6	412,7	402,7	594,8	823,6	957,5	775,2	750,9
1520 PRODUCTOS LACTEOS	164,2	138,1	133,9	194,2	193,1	135,7	164,8	158,3	179,5	172,6	133,7	152,2	103,8
1531 PRODUCTOS DE MOLINERIA	115,7	134,0	106,1	128,5	135,5	139,1	162,3	160,0	154,8	154,4	159,8	149,5	130,9
1533 ALIMENTOS PARA ANIMALES	418,5	456,9	467,3	455,7	547,2	557,8	553,5	557,5	571,0	573,8	540,9	533,4	523,3
1541 PRODUCTOS DE PANADERIA	182,7	151,5	195,9	214,3	196,7	234,9	240,7	237,8	225,7	237,8	214,0	213,9	201,9
1543 ELABORACION DE CHOCOLATE	198,8	14,3	7,6	30,3	63,3	77,4	106,6	101,6	179,4	140,5	628,4	628,4	680,9
1551 BEBIDAS ALCOHOLICAS	200,2	191,5	212,1	196,1	142,7	159,6	245,3	241,7	235,3	179,3	239,1	250,4	263,0
1553 CERVEZA	295,0	235,1	165,6	183,9	146,5	164,4	160,5	145,8	168,8	205,5	226,8	267,5	232,3
1554 BEBIDAS GASEOSAS	565,3	625,0	543,8	530,5	503,5	492,6	378,0	438,5	437,5	504,4	485,7	485,9	583,4
1711 HILADOS DE ALGODÓN	77,7	71,9	55,7	68,2	90,3	84,3	85,8	87,2	78,5	76,8	93,7	78,5	81,5
1911 CUERO	10,7	11,3	11,7	14,2	14,7	38,1	34,4	22,7	30,6	13,0	14,4	13,0	6,7
1920 CALZADO	78,5	131,1	166,7	180,8	174,0	211,7	301,9	201,6	78,2	119,7	141,6	245,0	238,6
2021 TABLEROS AGLOMERADOS	268,3	294,6	222,9	221,7	119,1	315,2	302,8	272,7	321,0	324,9	309,5	310,9	422,1
2101 PAPEL Y CARTON	64,1	162,0	233,5	135,0	155,0	196,8	169,1	145,7	196,7	175,3	166,3	188,7	211,6
2212 EDICION DE PERIODICOS	84,1	88,9	81,6	81,9	86,4	89,2	91,0	90,7	90,0	86,1	88,2	95,6	86,7
2520 PRODUCTOS DE PLASTICO	145,3	200,1	285,6	384,0	455,8	523,4	469,5	565,7	437,9	335,6	354,0	290,6	202,5
2694 CEMENTO	213,0	191,9	179,0	185,4	165,3	198,1	198,1	199,2	232,3	219,8	225,7	245,4	251,5
3420 CARROCERIAS	26,4	26,4	31,7	31,7	15,9	15,9	21,1	26,4	15,9	26,4	26,4	21,1	26,4
TOTAL	265,3	226,1	232,5	220,8	219,0	254,1	269,9	248,5	260,0	272,1	293,7	300,3	284,1

1/ Cifras preliminares.

FUENTE: Gerencia Regional de Agricultura, Ministerio de la Producción y Empresas.

ELABORACION: BCRP, Sucursal Trujillo. Departamento de Estudios Económicos.

ANEXO 5

**LA LIBERTAD: PRODUCCIÓN MANUFACTURERA 1/
(Variación porcentual)**

DESCRIPCION	2008	2009											
	DIC	ENE	FEB	MAR	ABR	MAY	JUN	JUL	AGO	SET	OCT	NOV	DIC
MANUFACTURA PRIMARIA	-33,6	-6,1	51,5	35,4	-33,0	-0,3	-24,4	6,2	3,4	8,1	13,2	-11,3	-2,4
1511 PRODUCTOS CARNICOS	11,7	-8,6	-14,1	-6,0	-19,7	-19,8	-11,5	-15,3	-7,7	-21,3	-5,3	-11,4	-4,4
1512-15 HARINA Y ACEITE DE PESCADO	-80,0	-	-	-	-67,7	9,9	-26,4	-	-	-	-	-53,0	-66,2
1542 AZÚCAR	5,1	-5,9	56,3	38,8	11,9	-7,1	-23,1	-9,2	4,1	10,0	14,1	14,6	8,4
MANUFACTURA NO PRIMARIA	-11,7	-18,1	-14,2	-13,2	-15,4	-3,5	0,7	-12,8	-11,8	-0,6	3,7	14,3	7,5
1513 CONSERVACION FRUTAS/HORTALZAS	-29,4	-52,0	-38,9	-43,9	-44,1	-22,2	-15,6	-52,1	-40,5	2,7	29,4	29,1	-3,3
1520 PRODUCTOS LACTEOS	12,6	-28,5	-13,4	15,4	2,0	-31,7	2,1	-7,3	-5,0	-16,9	-37,0	-6,8	-36,8
1531 PRODUCTOS DE MOLINERIA	32,9	38,5	1,0	-4,6	1,2	3,2	29,2	17,3	1,6	19,6	6,5	2,1	13,1
1533 ALIMENTOS PARA ANIMALES	-16,9	-0,6	-5,5	-9,3	2,0	8,0	13,3	4,1	10,4	7,6	-7,4	9,3	3,2
1541 PRODUCTOS DE PANADERIA	-14,3	-19,6	-15,7	2,9	-21,3	-6,2	-1,7	-9,3	-15,8	-12,3	-20,1	-12,5	10,5
1543 ELABORACION DE CHOCOLATE	-67,4	-29,4	-63,0	-	-14,4	18,5	21,1	8,4	76,2	-55,9	32,9	13,2	1,6
1551 BEBIDAS ALCOHOLICAS	55,0	-2,3	121,7	62,1	-12,0	-16,5	-6,8	-5,7	-7,5	-25,5	-3,9	27,6	21,0
1553 CERVEZA	13,7	-3,1	-30,5	16,8	-31,6	-32,9	-17,2	-27,5	-23,1	-8,8	-7,5	-21,3	-17,2
1554 BEBIDAS GASEOSAS	49,0	33,3	25,5	8,8	22,8	34,7	8,5	25,1	-0,2	8,2	-5,3	-5,8	3,2
1711 HILADOS DE ALGODÓN	-28,6	-28,7	-44,5	-33,9	-12,4	-9,3	-9,4	0,5	-4,0	9,0	23,4	-0,5	4,9
1911 CUERO	-11,4	-39,1	-26,3	-0,1	-13,4	110,2	132,1	41,3	83,9	-1,9	3,9	26,3	-36,8
1920 CALZADO	-50,7	107,7	-12,1	-10,9	-27,0	-15,9	41,2	1,2	-64,4	-56,1	-45,1	72,0	203,9
2021 TABLEROS AGLOMERADOS	-29,5	-23,3	-37,9	-46,0	-60,3	7,3	20,5	13,2	14,9	23,8	5,4	44,2	57,3
2101 PAPEL Y CARTON	-71,3	-22,9	14,5	-22,4	-42,5	-1,0	-10,3	53,7	77,3	-13,2	27,1	-	230,0
2212 EDICION DE PERIODICOS	3,8	4,1	-12,6	-10,1	-4,7	1,6	1,7	3,8	-1,6	-3,8	0,8	9,1	3,2
2520 PRODUCTOS DE PLASTICO	-49,8	-45,0	-39,0	-14,4	3,6	7,9	2,3	17,5	-9,8	-32,2	-23,7	-11,9	39,4
2694 CEMENTO	10,2	-0,6	-0,4	5,6	-3,2	11,0	3,4	-0,6	8,3	5,5	7,1	14,1	18,1
3420 CARROCERIAS	-44,4	-54,5	-45,5	-40,0	-62,5	-75,0	-66,7	-50,0	-62,5	-44,4	-28,6	-20,0	0,0
TOTAL	-20,0	-15,2	-1,1	-3,3	-21,9	-2,5	-10,2	-7,6	-8,1	1,5	6,1	4,6	4,5

1/ Cifras preliminares.

FUENTE: Gerencia Regional de Agricultura, Ministerio de la Producción y Empresas.

ELABORACION: BCRP, Sucursal Trujillo. Departamento de Estudios Económicos.

ANEXO 6

**TIPO DE CAMBIO PARALELO
CIUDAD DE TRUJILLO**

	2005		2006		2007		2008		2009	
	COMPRA	VENTA	COMPRA	VENTA	COMPRA	VENTA	COMPRA	VENTA	COMPR.	VENTA
ENERO	3,26	3,28	3,39	3,40	3,18	3,20	2,94	2,96	3,13	3,16
FEBRERO	3,24	3,26	3,29	3,29	3,18	3,20	2,89	2,91	3,21	3,24
MARZO	3,24	3,26	3,34	3,34	3,17	3,19	2,79	2,82	3,17	3,19
ABRIL	3,23	3,25	3,33	3,33	3,16	3,20	2,72	2,75	3,08	3,11
MAYO	3,23	3,25	3,28	3,28	3,15	3,17	2,78	2,82	2,96	3,00
JUNIO	3,23	3,25	3,26	3,27	3,15	3,17	2,87	2,90	2,96	2,99
JULIO	3,23	3,25	3,24	3,24	3,15	3,17	2,84	2,87	2,99	3,01
AGOSTO	3,23	3,25	3,23	3,24	3,14	3,16	2,86	2,89	2,94	2,97
SETIEMBRE	3,28	3,30	3,24	3,25	3,12	3,14	2,95	2,98	2,90	2,93
OCTUBRE	3,35	3,38	3,22	3,25	3,00	3,02	3,05	3,09	2,85	2,88
NOVIEMBRE	3,34	3,37	3,20	3,22	2,98	3,00	3,08	3,10	2,87	2,89
DICIEMBRE	3,39	3,42	3,19	3,21	2,96	2,99	3,09	3,11	2,85	2,88

Elaboración: BCRP, Sucursal Trujillo. Departamento de Estudios Económicos.

ANEXO 7

**LA LIBERTAD: EXPORTACIONES POR TIPO DE PRODUCTO 1/
(Miles de US \$ FOB)**

TIPO	2008		2009											
	DIC	ENE-DIC	ENE	FEB	MAR	ABR	MAY	JUN	JUL	AGO	SET	OCT	NOV	DIC
Productos Tradicionales	140 357	1747 123	132 462	130 803	128 226	128 431	148 633	152 293	192 912	181 415	165 966	168 436	146 600	173 754
Pesqueros	5 550	162 075	7 588	4 245	12 793	1 857	14 409	6 146	29 147	13 656	568	9 543	0	4 258
Agrícolas	2 014	15 782	0	5 726	0	0	4 684	0	0	138	1 957	0	10 666	8 166
Mineros	132 793	1569 266	124 873	120 832	115 433	126 575	129 540	146 148	163 766	167 621	163 441	158 892	135 934	161 330
Productos no tradicionales	35 428	424 598	27 678	26 728	32 378	25 760	22 724	31 196	27 308	28 120	30 128	34 679	39 544	41 337
Agropecuarios	30 883	351 128	20 131	20 475	23 694	15 305	16 100	25 259	17 316	21 088	21 130	25 909	34 169	30 943
Textiles	593	4 714	532	422	722	473	388	268	773	31	533	132	275	533
Industriales	3 884	66 786	6 999	5 721	7 703	9 845	6 077	5 440	9 028	6 420	8 338	8 546	4 976	8 499
Otros 2/	68	1 969	16	109	258	137	160	228	190	582	127	91	124	1 362
TOTAL EXPORTACIONES	35 428	424 598	27 678	26 728	32 378	25 760	22 724	31 196	27 308	28 120	30 128	34 679	39 544	41 337

1/ Cifras preliminares

2/ Pescado congelado/ conserva, cerámicos, carbón mineral antracita, juegos de sociedad de suerte, azar y envite, entre otros..

FUENTE: SUNAT.

ELABORACIÓN: BCRP. Sucursal Trujillo. Departamento de Estudios Económicos

ANEXO 8

**LA LIBERTAD: EXPORTACIONES DE PRODUCTOS TRADICIONALES 1/
(Miles de US\$ FOB)**

TIPO	2008		2009											
	DIC	ENE-DIC	ENE	FEB	MAR	ABR	MAY	JUN	JUL	AGO	SET	OCT	NOV	DIC
AGRICOLAS	2 014	15 782	0	5 726	0	0	4 684	0	0	138	1 957	0	10 666	8 166
Azúcar														
Volumen (TM)	6 000	44 934	0	14 450	0	0	16 110	0	0	300	3 750	0	22 750	12 500
Valor (Miles US\$)	2 014	15 782	0	5 726	0	0	4 684	0	0	138	1 957	0	10 666	8 166
MINEROS	132 793	1569 266	124 873	120 832	115 433	126 575	129 540	146 148	163 766	167 621	163 441	158 892	135 934	161 330
Oro														
Volumen (miles de oz.tr.) 2/	8	94	8	6	6	7	7	8	10	10	9	9	7	8
Valor (Miles US\$)	130 577	1551 282	124 567	119 060	114 843	121 697	128 891	143 071	160 391	167 525	160 779	155 097	132 672	158 836
Precio (US\$ / oz.tr.)														
Plomo														
Volumen (TM)	934	2 367	0	970	382	831	117	0	1 573	0	1 363	413	456	993
Valor (Miles US\$)	1 965	4 123	0	1 239	587	1 168	275	0	3 067	0	2 330	654	912	1 980
Zinc														
Volumen (TM)	0	14 563	0	0	0	8 799	0	4 990	0	0	0	5 131	0	0
Valor (Miles US\$)	0	9 673	0	0	0	3 461	0	2 288	0	0	0	2 735	0	0
Cobre														
Volumen (TM)	0	1 301	523	199	0	174	287	268	170	60	174	174	1 103	175
Valor (Miles US\$)	0	2 798	305	245	0	249	374	584	308	91	332	394	2 350	483
Plata														
Volumen (TM)	0	0	0	0	0	0	0	0	0	0	0	0	0	0
Valor (Miles US\$)	0	0	0	0	0	0	0	0	0	0	0	0	0	0
Otros 3/														
Volumen (TM)	3	30	0	0	0	1	0	14	2	14	0	10	0	17
Valor (Miles US\$)	252	1 390	0	288	3	0	0	205	0	5	0	13	0	31
PESQUEROS	5 550	162 075	7 588	4 245	12 793	1 857	14 409	6 146	29 147	13 656	568	9 543	0	4 258
Harina de Pescado														
Volumen (TM)	4 539	176 723	9 989	5 159	15 136	2 083	16 339	6 806	31 907	14 871	621	8 841	0	3 670
Valor (Miles US\$)	3 716	157 556	7 588	4 029	12 793	1 857	14 409	6 146	29 147	13 646	568	9 135	0	4 258
Aceite de Pescado														
Volumen (TM)	1 807	4 504	0	269	0	0	0	0	0	22	0	474	0	0
Valor (Miles US\$)	1 834	4 519	0	216	0	0	0	0	0	9	0	408	0	0
TOTAL	140 357	1747 123	132 462	130 803	128 226	128 431	148 633	152 293	192 912	181 415	165 966	168 436	146 600	173 754

1/ Cifras preliminares

2/ Estimados

3/ Aluminio, hierro.

FUENTE: SUNAT.

ELABORACIÓN: BCRP . Sucursal Trujillo . Departamento de Estudios Económicos

ANEXO 9

LA LIBERTAD: EXPORTACIONES DE PRODUCTOS NO TRADICIONALES 1/
(Miles de US \$ FOB)

TIPO	2008		2009											
	DIC	ENE-DIC	ENE	FEB	MAR	ABR	MAY	JUN	JUL	AGO	SET	OCT	NOV	DIC
AGROPECUARIOS	30 883	351 128	20 131	20 475	23 694	15 305	16 100	25 259	17 316	21 088	21 130	25 909	34 169	30 943
Alcachofas en conserva	6 625	47 749	2 760	2 160	1 666	1 448	1 459	1 845	546	2 534	5 179	7 235	5 873	3 991
Espárragos en conserva	12 269	162 298	8 764	9 333	10 026	6 616	7 874	11 345	7 188	7 699	6 398	7 033	12 087	8 998
Espárragos frescos	5 279	47 506	4 545	4 956	5 806	2 604	1 540	4 107	4 549	3 851	3 130	4 480	8 134	7 625
Espárragos congelados	627	4 826	473	254	115	182	321	63	27	235	188	261	206	264
Paltas frescas	0	21 964	0	13	77	1 091	2 173	2 838	1 455	1 473	0	0	139	13
Paltas congeladas	0	2 997	57	0	0	0	0	1 151	405	613	885	158	268	174
Frutas frescas y en conserva 2/	0	21	0	0	0	0	0	11	0	0	0	0	0	0
Mango en conserva	0	389	0	35	44	45	35	22	5	0	18	4	19	70
Papayas preparadas o en conservas	0	138	0	0	3	0	0	1	7	0	3	0	0	35
Uvas	6	339	91	0	0	0	0	0	0	0	0	0	247	1 513
Huevos fértiles	338	3 521	273	277	358	309	191	246	328	316	360	484	356	483
Pimientos en conserva	3 002	27 575	1 894	1 864	3 230	1 071	816	2 391	1 297	2 451	2 424	2 776	4 614	5 172
Tara	0	843	0	0	0	0	0	0	0	0	0	0	0	0
Tara en polvo	0	991	0	0	0	0	0	0	0	0	0	0	0	0
Pimientos secos, triturados o pulverizados	459	6 068	326	168	484	262	551	587	488	442	291	412	390	98
Demás hortalizas en conserva	2 038	17 264	746	883	971	728	400	467	763	1 263	1 868	2 779	1 462	1 246
Demás hortalizas congeladas	112	670	0	0	23	50	57	0	74	0	0	0	0	211
Resto 3/	129	5 968	204	533	891	899	683	184	185	211	388	287	373	1 049
CUEROS, PIELS Y SUS MANUFATURAS	254	4 543	108	164	269	343	711	269	444	316	468	324	565	299
Cueros y pieles	176	2 765	8	152	206	217	152	159	263	181	370	223	440	133
Calzado de seguridad	60	1 467	92	0	62	106	559	101	181	125	98	93	115	155
Calzado de vestir	18	312	8	12	0	20	0	9	0	10	0	8	10	12
OTRAS MANUFACTURAS	3 629	62 244	6 891	5 557	7 435	9 502	5 366	5 170	8 584	6 104	7 870	8 222	4 411	8 200
Alcohol Etílico	0	14 289	2 992	3 328	248	3 037	139	183	3 374	257	3 443	3 497	347	3 953
Alimentos para animales	2 134	43 430	2 855	1 936	3 824	3 748	4 855	4 880	4 503	5 417	4 239	4 358	3 654	3 936
Galletas	295	1 649	0	81	96	0	125	0	140	129	0	156	142	124
Papel y cartón	0	140	2	0	0	1	11	0	1	0	0	0	14	0
Otros Industriales	1 200	2 735	1 042	213	3 267	2 716	235	108	566	302	188	211	254	186
TEXTILES	593	4 714	532	422	722	473	388	268	773	31	533	132	275	533
Hilados de algodón	593	4 714	532	422	722	473	388	268	773	31	533	132	275	533
DIVERSOS 4/	68	1 969	16	109	258	137	160	228	190	582	127	91	124	1 362
TOTAL	35 428	424 598	27 678	26 728	32 378	25 760	22 724	31 196	27 308	28 120	30 128	34 679	39 544	41 337

1/ Cifras preliminares.

2/ Limón, fresas, demás frutos.

3/ Cebollas, tubérculos, legumbres, alcachofas frescas.

4/ Pescado congelado, o en conserva, antracita, adornos de madera, vidrio.

FUENTE: SUNAT.

ELABORACION: BCRP. Sucursal Trujillo. Departamento de Estudios Económicos .

ANEXO 10

**LA LIBERTAD: EXPORTACIONES POR BLOQUE ECONÓMICO 1/
(Miles de US\$ FOB)**

BLOQUE ECONOMICO	2008		2009											
	DIC	ENE-DIC	ENE	FEB	MAR	ABR	MAY	JUN	JUL	AGO	SET	OCT	NOV	DIC
I. AMERICA	40 313	531 717	28 918	31 294	30 707	30 369	25 536	35 251	43 484	37 667	42 059	50 338	50 786	67 837
A. TLCAN	33 742	452 360	24 171	27 997	22 392	19 144	18 617	26 842	37 043	30 010	34 291	41 407	43 369	59 799
Canadá	10 584	133 345	10 441	12 895	9 206	7 864	10 242	10 650	22 345	13 680	18 371	21 352	22 875	31 349
Estados Unidos	23 117	280 756	13 542	14 999	13 040	11 223	8 284	16 019	14 608	16 276	15 777	19 960	20 438	28 371
México	41	38 259	188	103	145	56	91	174	90	54	143	95	55	78
B. CAN	2 790	37 426	3 169	2 522	6 343	4 600	4 262	3 062	4 725	4 357	4 150	4 816	4 833	5 517
Bolivia	48	543	62	38	50	74	91	23	168	57	18	115	64	47
Colombia	1 935	26 704	2 479	1 000	4 394	2 547	2 217	1 836	1 891	2 863	1 847	2 342	2 112	2 210
Ecuador	807	10 180	628	1 484	1 900	1 979	1 954	1 202	2 667	1 437	2 285	2 360	2 657	3 261
C. MERCOSUR	138	12 557	162	196	48	3 554	91	2 341	126	189	141	2 960	87	233
Argentina	0	303	0	0	10	0	0	0	10	10	0	2	2	4
Brasil	138	12 071	162	194	36	3 552	89	2 341	114	178	141	2 955	84	229
Resto MERCOSUR	0	182	0	2	3	2	2	0	2	2	0	3	0	0
D. OTROS PAISES	219	18 715	1 417	579	1 924	3 071	2 566	3 007	1 590	3 111	3 477	1 154	2 497	2 287
Chile	55	3 609	1 226	97	100	1 506	633	363	341	599	336	252	406	554
Resto de América	164	15 106	190	482	1 824	1 565	1 933	2 644	1 249	2 512	3 141	902	2 091	1 734
II. EUROPA	130 381	1527 270	123 425	120 778	126 413	120 469	126 340	141 982	163 371	159 848	150 635	150 893	123 175	140 510
A. UNION EUROPEA	21 716	302 179	26 608	29 063	38 223	23 145	23 869	29 894	48 623	28 003	30 012	39 928	39 696	38 690
Alemania	2 079	63 777	1 048	478	11 209	722	493	817	19 303	1 622	569	9 959	886	981
Bélgica - Luxemburgo	2 505	10 538	479	388	637	280	0	26	27	93	51	25	172	164
España	7 451	105 785	5 318	7 606	8 564	3 104	5 801	7 837	5 551	8 222	6 847	8 024	13 898	10 174
Francia	2 548	51 717	2 872	1 044	1 106	2 361	2 806	3 338	2 266	1 973	2 663	1 386	3 031	3 141
Países Bajos	1 162	51 680	5 107	7 048	5 769	6 348	1 737	2 862	5 366	2 420	4 574	5 837	4 675	7 116
Resto Unión Europea	146	2 048	11 784	12 500	10 938	10 329	13 032	15 014	16 109	13 673	15 308	14 698	17 033	17 115
B. OTROS PAISES	108 665	1 225 091	96 817	91 715	88 190	97 324	102 471	112 088	114 748	131 845	120 623	110 965	83 479	101 820
Suiza	108 659	1 221 775	96 776	91 715	88 186	97 324	102 408	112 088	114 748	131 845	120 623	110 926	83 411	101 550
Resto de Europa	6	3 396	42	0	4	0	63	0	0	0	0	39	67	271
III. ASIA	4 569	106 527	7 633	5 315	3 046	3 159	19 135	6 025	13 262	11 774	3 122	1 590	9 994	6 515
China	2 468	76 303	7 386	4 570	1 717	2 592	14 502	4 620	11 411	10 948	2 367	1 086	912	5 526
Japón	135	12 127	179	107	19	554	287	74	706	433	592	475	129	962
Taiwan	0	4 740	0	357	0	0	0	489	591	392	56	0	0	0
Resto de Asia	0	9 703	69	281	724	0	4 347	584	539	1	107	28	8 908	3
IV. AFRICA	0	636	24	0	0	105	268	139	63	175	87	34	1 884	0
V. OCEANIA	518	5 569	135	144	400	52	77	91	40	70	190	260	305	229
TOTAL	175 785	2 171 802	160 140	157 530	160 604	154 192	171 357	183 489	220 220	209 535	196 094	203 115	186 144	215 091

† Cifras preliminares.

FUENTE: SUNAT.

ELABORACION: BCRP. Sucursal Trujillo. Departamento de Estudios Económicos.

ANEXO 11

**LA LIBERTAD: IMPORTACIONES POR EL PUERTO DE SALAVERRY 1/
(Valor FOB en Miles de US\$)**

	2008		2009											
	DIC	ENE-DIC	ENE	FEB	MAR	ABR	MAY	JUN	JUL	AGO	SET	OCT	NOV	DIC
I. Bienes Consumo	0	145	0	26	0	0	0	0	0	0	0	0	0	0
II. Insumos	14 330	330 204	17 377	14 990	26 120	20 703	20 597	25 549	19 938	19 763	19 841	34 085	27 240	22 587
Combustibles, Lubricantes y Conexos	0	9 733	4 291	0	0	2 684	0	0	0	2 065	0	2 085	0	2 218
Materias primas para la agricultura	7 139	208 215	7 810	7 622	18 405	11 085	13 600	10 190	17 273	12 836	12 895	19 947	19 606	12 685
Materias primas para la industria	7 191	112 257	5 276	7 368	7 716	6 934	6 997	15 359	2 665	4 862	6 946	12 053	7 634	7 684
Otros	0	0	0	0	0	0	0	0	0	0	0	0	0	0
III. Bienes Capital y Materiales Construcción	1 381	28 402	3 869	1 323	48	4 058	195	0	5	40	0	0	68	0
Materiales Construcción	565	3 456	2 914	391	48	0	0	0	0	0	0	0	0	0
Para la Agricultura	0	2 685	0	0	0	0	0	0	0	0	0	0	0	0
Para la industria	816	22 189	955	932	0	4 057	195	0	5	40	0	0	0	0
Equipo de Transporte	0	72	0	0	0	0	0	0	0	1	0	0	68	0
Diversos	0	0	0	0	0	0	0	0	0	0	0	0	0	0
TOTAL	15 711	358 751	21 246	16 340	26 168	24 761	20 792	25 549	19 942	19 804	19 841	34 085	27 307	22 587

1/ Cifras preliminares

FUENTE: SUNAT.

ELABORACION: BCRP. Sucursal Trujillo. Departamento de Estudios Económicos

ANEXO 12

LA LIBERTAD: INGRESOS CORRIENTES DEL GOBIERNO CENTRAL
(Miles de nuevos soles)

	2008	2009											
	DIC	ENE	FEB	MAR	ABR	MAY	JUN	JUL	AGO	SET	OCT	NOV	DIC
I. INGRESOS TRIBUTARIOS	69 158	92 021	60 591	61 494	70 369	65 373	67 497	69 477	55 966	64 919	66 977	64 297	70 612
1. Impuestos a los Ingresos	22 251	29 644	23 196	27 280	31 564	17 300	24 015	21 405	18 227	18 947	19 226	21 826	22 034
- Personas Naturales	6 337	9 460	5 243	6 080	7 773	7 213	12 251	7 481	6 255	6 703	6 479	6 613	7 689
- Personas Jurídicas	15 772	19 955	17 798	15 406	9 899	9 129	10 899	13 245	11 426	11 899	12 512	14 832	13 957
- Regularización	142	230	155	5 793	13 893	957	866	679	546	345	234	381	388
2. Impuestos a la Importación	932	1 058	1 258	697	170	1 368	240	7	7	15	13	126	210
3. Impuestos General a las Ventas	38 980	57 347	30 186	29 855	30 892	38 895	36 032	39 379	30 337	38 422	40 464	30 073	39 986
- Operaciones Internas	26 722	45 784	21 911	17 096	20 727	26 841	25 128	29 651	21 926	26 349	24 630	25 611	27 443
- Operaciones Externas	12 259	11 563	8 275	12 759	10 165	12 055	10 904	9 729	8 411	12 073	15 833	4 462	12 543
4. Impuestos Selectivo al Consumo	897	1 004	264	505	546	692	895	1 415	1 068	1 052	1 003	1 066	1 103
5. Otros Ingresos Tributarios	6 097	2 968	5 687	3 158	7 196	7 119	6 315	7 271	6 327	6 483	6 272	11 206	7 278
II. INGRESOS NO TRIBUTARIOS	16	5	29	32	9	71	11	9	2	3	9	3	8
INGRESOS CORRIENTES (I+II)	69 173	92 026	60 620	61 526	70 378	65 445	67 508	69 486	55 968	64 922	66 987	64 300	70 619

FUENTE: SUNAT.

ELABORACION: BCRP. Sucursal Trujillo. Departamento de Estudios Económicos.

ANEXO 13

**LA LIBERTAD: DEPÓSITOS Y OBLIGACIONES DEL SISTEMA FINANCIERO 1/
(Saldos en miles de nuevos soles)**

	2008	2009											
	DIC	ENE	FEB	MAR	ABR	MAY	JUN	JUL	AGO	SET	OCT	NOV	DIC
I.INSTITUCIONES BANCARIAS	1 517 298	1 521 669	1 526 336	1 539 947	1 485 840	1 526 249	1 513 074	1 529 505	1 548 474	1 542 822	1 561 353	1 553 508	1 618 682
Depósitos a la vista	281 491	298 255	291 259	308 511	285 730	299 592	287 281	279 626	304 706	317 147	339 904	346 173	356 427
En m/n	184 981	191 181	190 713	203 343	190 287	207 515	194 465	195 955	211 501	204 033	234 336	245 098	239 815
En m/e	96 509	107 074	100 546	105 169	95 443	92 078	92 817	83 671	93 205	113 114	105 567	101 075	116 612
Depósitos de ahorro	659 492	650 677	663 946	665 192	657 318	659 345	663 724	673 603	687 176	678 928	701 609	693 100	755 855
En m/n	357 022	345 290	341 278	347 540	352 100	330 525	338 422	360 238	382 871	368 146	381 300	381 702	402 858
En m/e	302 470	305 388	322 668	317 651	305 217	328 820	325 302	313 365	304 305	310 782	320 309	311 398	352 997
Depósitos a plazo	576 315	572 737	571 131	566 244	542 793	567 312	562 069	576 275	556 591	546 747	519 841	514 235	506 400
En m/n	197 043	182 776	165 860	176 549	171 841	184 589	174 013	179 251	174 607	178 626	168 606	170 112	179 555
En m/e	379 273	389 961	405 272	389 695	370 952	382 723	388 056	397 024	381 985	368 122	351 235	344 123	326 845
II.INSTITUCIONES NO BANCARIAS	637 419	631 775	657 495	673 960	667 568	679 777	651 551	648 362	626 694	615 758	617 493	611 404	622 565
Depósitos de ahorro	139 560	134 010	135 924	137 051	131 944	128 127	128 201	131 117	131 559	133 324	134 603	137 282	144 499
En m/n	113 349	106 220	106 128	108 420	104 892	101 831	101 789	104 561	105 274	107 137	108 070	110 625	116 377
En m/e	26 211	27 789	29 796	28 630	27 053	26 296	26 412	26 556	26 285	26 187	26 533	26 657	28 121
Depósitos a plazo	497 859	497 765	521 571	536 909	535 624	551 650	523 350	517 245	495 135	482 434	482 890	474 122	478 066
En m/n	409 258	405 579	424 021	439 298	438 988	457 828	428 502	422 412	400 020	388 284	388 518	381 120	383 539
En m/e	88 601	92 186	97 551	97 612	96 636	93 822	94 848	94 833	95 115	94 150	94 372	93 002	94 527
III.TOTAL SISTEMA FINANCIERO	2 154 717	2 153 444	2 183 831	2 213 907	2 153 409	2 206 026	2 164 625	2 177 866	2 175 168	2 158 581	2 178 847	2 164 912	2 241 246
Depósitos a la vista	281 491	298 255	291 259	308 511	285 730	299 592	287 281	279 626	304 706	317 147	339 904	346 173	356 427
En m/n	184 981	191 181	190 713	203 343	190 287	207 515	194 465	195 955	211 501	204 033	234 336	245 098	239 815
En m/e	96 509	107 074	100 546	105 169	95 443	92 078	92 817	83 671	93 205	113 114	105 567	101 075	116 612
Depósitos de ahorro	799 052	784 687	799 870	802 242	789 262	787 472	791 924	804 720	818 735	812 251	836 212	830 382	900 353
En m/n	470 371	451 510	447 406	455 961	456 992	432 356	440 211	464 800	488 146	475 283	489 370	492 327	519 236
En m/e	328 681	333 177	352 464	346 282	332 270	355 116	351 713	339 920	330 590	336 969	346 842	338 055	381 118
Depósitos a plazo	1 074 175	1 070 503	1 092 703	1 103 154	1 078 417	1 118 962	1 085 419	1 093 520	1 051 726	1 029 182	1 002 731	988 357	984 466
En m/n	606 301	588 355	589 880	615 847	610 829	642 416	602 516	601 663	574 627	566 910	557 124	551 232	563 094
En m/e	467 874	482 148	502 822	487 307	467 588	476 546	482 903	491 857	477 100	462 272	445 607	437 124	421 372

1/ Cifras Preliminares

FUENTE: Superintendencia de Banca, Seguros y AFP (SBS)

ELABORACION: BCRP. Sucursal Trujillo. Departamento de Estudios Económicos

ANEXO 14

**LA LIBERTAD: CRÉDITO DEL SISTEMA FINANCIERO AL SECTOR PRIVADO 1/
(Miles de Nuevos Soles)**

ENTIDADES FINANCIERAS	2008	2009											
	DIC	ENE	FEB	MAR	ABR	MAY	JUN	JUL	AGO	SET	OCT	NOV	DIC
I. INSTITUCIONES BANCARIAS	2 832 989	2 712 727	2 774 161	2 746 709	2 672 709	2 763 805	2 768 017	2 805 684	2 796 162	2 824 459	2 848 128	2 841 156	2 809 144
Interbank	230 968	236 131	241 148	231 190	239 832	242 024	243 100	243 117	243 638	274 522	277 068	280 598	282 633
Continental	972 213	921 187	948 186	932 722	893 013	964 303	957 461	957 056	953 350	949 469	952 890	917 337	895 482
Crédito	855 515	833 047	834 517	824 200	825 136	837 822	830 201	863 465	873 360	878 234	895 068	897 595	901 114
Citibank	1 859	2 016	2 464	2 634	2 506	3 135	3 347	3 474	3 934	4 206	3 995	5 210	5 543
Scotiabank	363 975	366 276	381 394	379 799	337 657	335 296	342 661	352 958	333 231	324 151	329 889	336 402	311 373
Del Trabajo 2/	56 673	0	0	0	0	0	0	0	0	0	0	0	0
Financiero	48 295	49 829	52 310	57 153	58 223	58 511	58 772	58 523	58 226	56 259	58 200	58 617	58 772
Interamericano de Finanzas	111 620	110 449	113 971	114 017	106 589	107 432	111 362	103 553	103 954	103 510	103 968	100 213	101 051
HSBC Bank Perú	0	0	0	6	6	22	72	849	1 854	2 309	2 446	2 786	3 228
Mi Banco	73 881	77 467	83 888	89 463	93 966	99 281	105 007	108 675	114 534	122 683	128 910	135 073	139 244
Falabella Perú	74 905	73 296	72 921	72 126	71 976	71 621	71 361	69 983	66 969	66 829	53 933	65 716	68 045
Banco Ripley SA	29 698	28795	28187	27289	26604	26447	26196	24716	24043	23771	23405	23393	23870
Azteca del Perú	13 388	14235	15174	16110	17201	17913	18478	19316	19070	18515	18356	18216	18789
II. INSTITUCIONES NO BANCARIAS	656 938	722 179	735 139	736 636	775 326	781 896	785 440	796 696	801 206	808 224	825 780	838 970	840 965
Caja Rural Nuestra Gente	108 580	112 504	116 406	118 874	120 183	122 171	124 632	127 332	130 350	132 388	137 519	140 923	141 950
Caja Municipal de Trujillo	417 912	420 669	425 645	424 989	426 365	431 246	435 688	440 786	440 668	441 962	443 590	446 388	437 075
Caja Municipal de Piura	38 520	39 590	39 860	41 057	40 823	41 120	42 013	42 480	43 454	43 896	45 180	45 271	46 326
Caja Municipal de Paita	0	0	230	521	837	1 105	1 342	1 650	2 016	2 475	2 738	3 004	3 099
Caja Municipal de Sullana	11 615	11 941	13 014	14 801	16 117	16 755	16 184	15 967	16 390	17 714	20 047	23 306	25 385
CMCP Lima	0	0	0	0	0	0	0	0	0	0	27	198	382
Caja Rural Sipan	3 759	3 713	3 690	3 641	3 586	3 453	3 363	3 483	3 742	3 890	4 092	4 403	4 485
Caja Rural Credi Chavin	4 474	4 907	5 032	5 342	6 203	6 656	5 196	5 536	6 120	6 249	7 516	8 197	8 358
Señor de Luren	0	0	0	0	0	0	6	47	119	225	309	511	637
Edpyme Acceso	13 517	13220	12774	14115	15275	13979	12388	14774	13207	12536	14358	13381	14262
Edpyme Pro Negocios	6 362	6 121	6 171	5 908	5 707	5 660	5 464	5 492	5 842	6 272	6 551	5 905	5 667
Edpyme Efectiva	8 876	9 035	9 115	8 875	8 727	9 372	9 536	9 355	9 314	8 697	8 972	9 152	9 177
Edpyme Alternativa	6 810	6 981	7 223	15	7 477	7 555	7 625	8 155	8 594	8 980	9 367	9 787	10 170
Edpyme Credijet	0	9	9	7 372	18	22	30	46	66	61	58	57	55
Edpyme ProEmpresa	0	0	0	57	416	730	1 063	1 462	1 877	2 234	2 405	2 950	3 260
Edpyme Raiz	0	0	0	0	0	0	0	0	0	0	0	0	1 903
Financiera Edyficar	30 880	31 430	32 096	32 017	31 962	31 946	32 333	32 143	32 837	33 524	34 837	35 889	36 937
Financiera TFC S.A.	5 635	5 470	5 371	5 231	5 236	5 428	5 190	5 087	4 859	4 871	4 778	4 658	4 739
Financiera Crediscotia	0	56 591	58 503	53 821	86 395	84 696	83 387	82 900	81 749	82 247	83 438	84 990	87 097
TOTAL	3 489 927	3 434 907	3 509 301	3 483 346	3 448 036	3 545 701	3 553 457	3 602 380	3 597 369	3 632 683	3 673 909	3 680 126	3 650 109
En M/N	2 048 870	2 049 259	2 080 396	2 112 825	2 123 570	2 156 773	2 187 313	2 248 996	2 276 397	2 312 152	2 352 487	2 411 556	2 384 150
En M/E	1 441 058	1 385 647	1 428 904	1 370 521	1 324 465	1 388 929	1 366 144	1 353 384	1 320 972	1 320 531	1 321 421	1 268 570	1 265 959

1/ Cifras Preliminares

2/ Financiera Crediscotia a partir de Enero del 2009

FUENTE: Superintendencia de Banca, Seguros y AFP (SBS)

ELABORACION: BCRP. Sucursal Trujillo. Departamento de Estudios Económicos

ANEXO 15

**LA LIBERTAD: CARTERA PESADA DEL SISTEMA FINANCIERO 1/
(En porcentajes)**

ENTIDADES FINANCIERAS	2008	2009											
	Dic	Ene	Feb	Mar	Abr	May	Jun	Jul	Ago	Set	Oct	Nov	Dic
A. INSTITUCIONES BANCARIAS	1,0	1,0	1,0	0,9	1,1	1,2	1,2	1,3	1,4	1,5	1,5	1,6	1,7
B. INSTITUCIONES NO BANCARIAS	3,4	3,5	4,0	4,0	4,2	4,0	4,0	4,1	4,2	4,2	4,1	4,0	4,6
Cajas Municipales	3,4	3,5	4,1	4,4	4,1	4,2	4,5	4,7	4,9	5,0	4,9	4,8	6,0
Cajas Rurales de Ahorro y Crédito	2,1	1,7	1,9	1,9	2,0	2,0	2,1	2,1	2,1	2,1	2,1	2,2	2,2
EDPYMES	7,0	6,8	7,1	6,1	7,9	8,3	9,6	9,0	7,7	7,6	6,5	5,8	4,3
Financieras	4,2	4,2	5,1	4,4	5,9	3,8	2,6	2,3	2,1	2,1	1,9	2,0	1,8
TOTAL	1,4	1,5	1,7	1,7	1,7	1,8	1,9	2,0	2,1	2,1	2,2	2,2	2,3

1/ Cifras Preliminares

FUENTE: Superintendencia de Banca, Seguros y AFP (SBS)

ELABORACION: BCRP - Sucursal Trujillo. Departamento de Estudios Económicos

VII.- FICHA TÉCNICA:

Metodología del Cálculo del Indicador de Actividad Económica Regional de La Libertad

El Indicador de Actividad Económica Regional es un indicador parcial de corto plazo, que busca medir el desenvolvimiento de la economía regional, a partir de la evolución de la actividad de los principales sectores. Los sectores considerados representan el 66,7 por ciento del Valor Agregado Bruto del departamento, publicado por el INEI.

La variación interanual del Indicador Regional se obtiene mediante la agregación ponderada de la variación de los índices sectoriales, utilizando como factor de ponderación la estructura porcentual anual del año 2007, elaborado por el INEI.

$$\text{Indicador Regional} = \sum_{i=1}^n I_{\text{sector } i(t)} * w_i$$

I_i = Índice del sector i en el período (mes) t
 n = Número de sectores que componen el índice
 w_i = Peso relativo ponderado del sector i en base a su contribución al PBI departamental 2007.

Los sectores que incluye el Indicador Regional son: agropecuario, pesca, minería, manufactura, electricidad y agua, construcción, servicios gubernamentales y servicios financieros.

El índice de los sectores agropecuario, pesca, minería, manufactura, electricidad y agua, se calcula en base al Valor Bruto de Producción, de la siguiente manera:

$$\text{Indice sector}_i = \left[\frac{VBP_{it}}{VBP_i \text{ prom. 2007}} \right] x 100$$

en donde:

i = Sector analizado

VBP_{it} = Valor Bruto de la Producción del sector i del mes t a precios de 1994.

$VBP \text{ prom } i \text{ 2007}$ = Valor Bruto de Producción promedio 2007 del sector i a precios de 1994.

Características del procedimiento:

- a) La clasificación de los sectores productivos se basa en la Clasificación Industrial Internacional Uniforme (CIIU-Revisión 3).
- b) Las fuentes de la información sectorial son:
 - Para los sectores agropecuario, pesca, minería, los respectivos ministerios sectoriales.
 - Para el sector manufactura, son tres las fuentes: el Ministerio de la Producción (Oficina General de Tecnología de la Información y Estadística), que elabora estadísticas de producción industrial de productos pesqueros (harina, aceite, conservas, etc.); la Gerencia Regional de Agricultura, que elabora estadísticas de producción agroindustrial (azúcar y alimentos balanceados); y encuestas directas aplicadas a empresas representativas de las principales ramas industriales.
 - Para el sector electricidad y agua, las fuentes son: el Organismo Supervisor de la Inversión en Energía y Minería (Osinergmin) y la empresa de Servicio de Agua Potable y Alcantarillado de La Libertad S.A. (SEDALIB S.A.), respectivamente.
 - Para el sector construcción, la fuente es la empresa Cementos Pacasmayo S.A.A..
 - Para los sectores servicios gubernamentales y servicios financieros, las fuentes son el Ministerio de Economía y Finanzas (Sistema Integrado de Administración Financiera del Sector Público SIAF-SP) y la Superintendencia de Banca, Seguros y AFP, respectivamente.
- c) El valor bruto de producción (VBP) de los sectores agropecuario, pesca, minería, electricidad y agua, se obtiene de la aplicación de los precios del año base (1994), a los volúmenes de producción de los

sectores respectivos. Los precios del año base, son los utilizados por la Dirección Nacional de Cuentas Nacionales del INEI.

- d) El VBP del sector construcción se estima de manera indirecta y se utiliza como información básica los despachos de cemento y la venta de concreto.
- e) El VBP del sector servicios gubernamentales se calcula a partir del gasto en *Remuneraciones* y compra de *Bienes y Servicios* del Gobierno Regional, que se deflactan a precios del año 1994, utilizando el IPC e IPM, respectivamente. La fuente es el Ministerio de Economía y Finanzas.
- f) El VBP del sector Servicios Financieros se calcula a partir de la sumatoria de los saldos de intermediación (créditos directos y depósitos) de las instituciones financieras que operan en el departamento, deflactados a precios de 1994, utilizando el IPC.

Estructura del Indicador de Actividad económica Regional

Sector	Pond. (%) 2007
Agropecuario	19.8
Pesca	0.4
Minería	12
Manufactura	19.3
Electricidad y Agua	0.7
Construcción	7.8
Servicios Gubernamentales	4.9
Servicios Financieros	1.8
TOTAL	66.7

Nota: Para el caso del sector Servicios Financieros, se considera el peso del sector a nivel nacional (1,8 por ciento).

