



BANCO CENTRAL DE RESERVA DEL PERÚ

SUCURSAL TRUJILLO

**SÍNTESIS ECONÓMICA DE LA LIBERTAD
NOVIEMBRE 2009¹**

DEPARTAMENTO ESTUDIOS ECONÓMICOS

¹ En la elaboración de este informe participaron: Alejandro Inga, Alfredo Miranda e Iván Cosavalente.

CONTENIDO

	RESEÑA INTRODUCTORIA	2
I.	ACTIVIDAD PRODUCTIVA Y EMPLEO.....	3
	1.1. Producción.....	3
	1.1.1. Producción Agropecuaria.....	4
	1.1.2. Producción Pesquera.....	6
	1.1.3. Producción Minera.....	7
	1.1.4. Producción Manufacturera.....	8
	1.1.5. Construcción.....	10
	1.1.6. Electricidad y Agua	10
	1.1.7. Comercio: Encuestas de Ventas	10
	1.1.8. Expectativas Empresariales.....	11
	1.2 Aspectos Laborales.....	12
II.	TIPO DE CAMBIO.....	13
	2.1. Tipo de Cambio.....	13
III.	SECTOR EXTERNO.....	14
	3.1. Exportaciones	14
	3.2. Importaciones	16
IV.	FINANZAS PÚBLICAS.....	17
	4.1. Gobierno Central.....	17
	4.2. Gobierno Regional.....	17
V.	MONEDA Y CRÉDITO.....	18
	5.1. Depósitos del Sistema Financiero.....	18
	5.2. Crédito del Sistema Financiero.....	20
	5.3. Crédito a la Pequeña y Microempresa.....	23
VI.	INFORMACIÓN ESTADÍSTICA.....	24
	Anexo 1. Producción Agropecuaria.....	25
	Anexo 2. Producción Pesquera	26
	Anexo 3. Producción Minera.....	27
	Anexo 4. Producción Manufacturera (Índice 1994 = 100).....	28
	Anexo 5. Producción Manufacturera (Variaciones Porcentuales).....	29
	Anexo 6. Empleo Formal Urbano en Empresas de 10 y más Trabajadores en la ciudad de Trujillo, por Sector Económico	30
	Anexo 7. Tipo de Cambio paralelo en la ciudad de Trujillo.....	31
	Anexo 8. Exportaciones FOB por Tipo de Producto.....	32
	Anexo 9. Exportaciones FOB de Productos Tradicionales.	33
	Anexo 10. Exportaciones FOB de Productos No Tradicionales	34
	Anexo 11. Exportaciones FOB por Bloque Económico.....	35
	Anexo 12. Importaciones FOB por el Puerto de Salaverry.....	36
	Anexo 13. Ingresos Corrientes del Gobierno Central.....	37
	Anexo 14. Depósitos y Obligaciones del Sistema Financiero.....	38
	Anexo 15. Crédito del Sistema Financiero al Sector Privado.....	39
	Anexo 16. Cartera Pesada en el Sistema Financiero de La Libertad.....	40
VII	FICHA TÉCNICA	41

DIRECCIÓN EN INTERNET

<http://www.bcrp.gob.pe>

RESEÑA INTRODUCTORIA

En noviembre, el **Indicador de Actividad Económica Regional** no registró variación, para el lapso acumulado de los once primeros meses del año, debido a que el alza habida en algunos sectores fue compensada con la caída, en otros sectores.

Las **expectativas empresariales**, para los próximos tres meses, mejoraron, en diciembre, tanto para la situación económica del país, como para la empresa. En el primer caso, se alcanzó un índice de 78,6 puntos, 6,2 puntos por encima de lo logrado el mes anterior. En cuanto a las expectativas para la situación de la empresa, el aumento fue de 13,2 puntos, cerrando el mes con un nivel de 82,1 puntos.

El **empleo formal urbano**, en la ciudad de Trujillo, en empresas de diez a más trabajadores, aumentó, en noviembre, 3,1 por ciento, con relación a similar mes del pasado año.

El **tipo de cambio** venta, en el mercado paralelo de la ciudad de Trujillo, registró, en noviembre, una cotización promedio diario de S/. 2,89 por dólar, 6,8 por ciento menos, con relación a la cotización promedio de similar mes de 2008.

Las **exportaciones** en noviembre, alcanzaron un valor FOB de US\$ 173 millones, 3,5 por ciento, por debajo de lo exportado en análogo mes del 2008. Las exportaciones tradicionales disminuyeron 5,2 por ciento, mientras que las no tradicionales, aumentaron 2,8 por ciento.

En cuanto a las **importaciones**, registradas por el Puerto de Salaverry, totalizaron en noviembre US\$ 27,3 millones, 135,7 por ciento más de lo importado en similar mes del año anterior.

Los **ingresos del Gobierno Central** sumaron en noviembre S/. 64,3 millones, 1,1 por ciento menos, en términos reales, respecto a similar mes de 2008. Por su parte, **el resultado económico del Gobierno Regional**, fue negativo en S/. 21,9 millones. Los gastos ascendieron a S/. 85,2 millones, mientras que los ingresos S/. 63,3 millones.

Referente al **sistema financiero**, los **depósitos y el crédito**, aumentaron, en términos reales, 1,2 por ciento y 6,9 por ciento, respectivamente, frente a similar mes del pasado año. En cuanto a la **morosidad**, registró, en el mes, un nivel de 2,2 por ciento, 0,9 puntos porcentuales por encima de similar mes del 2008.

I. ACTIVIDAD PRODUCTIVA Y EMPLEO

1.1 Producción²

En lo que va del año, de enero a noviembre, el Indicador de Actividad Económica Regional, no registró variación, debido a que el crecimiento en los sectores electricidad y agua (36,1 por ciento), servicios financieros (19,6 por ciento),

agropecuario (6,3 por ciento) y servicios gubernamentales (5 por ciento), fue compensado con la menor producción en pesca (31,2 por ciento), minería (5,6 por ciento), manufactura (5,4 por ciento) y construcción (2,9 por ciento)

CUADRO Nº 1
INDICADOR DE ACTIVIDAD ECONÓMICA REGIONAL 1/ 2/
(Variación porcentual respecto a similar periodo del año anterior)

SECTOR	Ponderación 3/	2009
		ENERO - NOVIEMBRE
Agropecuario	19,8	6,3
Agrícola		4,9
Pecuario		7,9
Pesca	0,4	-31,2
Minería	12,0	-5,6
Manufactura	19,3	-5,4
Pimaria		-2,4
No primaria		-6,7
Construcción	7,8	-2,9
Electricidad y Agua	0,7	36,1
Servicios gubernamentales	4,9	5,0
Servicios financieros	1,8	19,6
TOTAL	66,7	0,0

1/ Es un Indicador parcial de la actividad económica de la región que alcanza una cobertura de 66,7 por ciento del valor agregado bruto de la producción regional según cifras del INEI.

2/ Actualizado con información al 22 de enero de 2010.

3/ Considera la estructura productiva de la región para el año 2007 según cifras del INEI. En el caso de los servicios financieros se considera como ponderación el promedio nacional para dicho año (1,8 por ciento).

FUENTE: MINAG, Gerencia Regional Ministerio de la Producción, MINEM, OSINERGMIN, Sedalib, MEF, SBS y Empresas.

ELABORACIÓN: BCRP, Sucursal Trujillo. Departamento de Estudios Económicos.

GRAFICO Nº1: Contribución al Crecimiento según Sector -

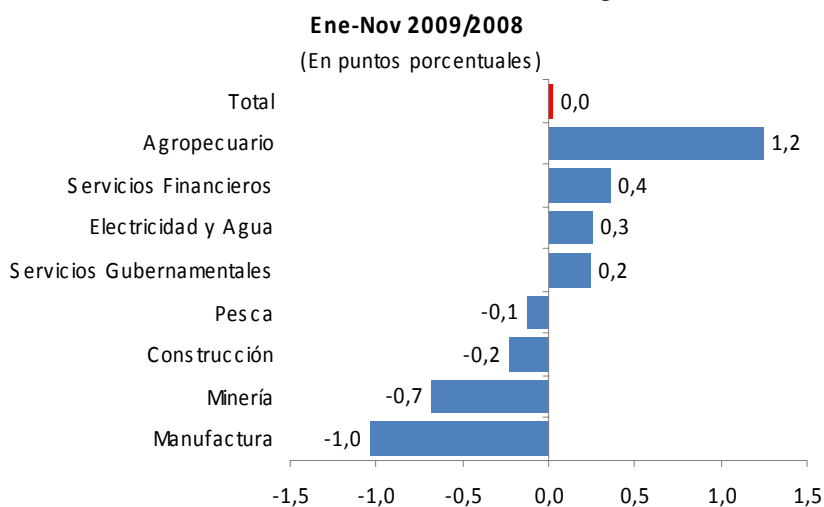

² Ver nota metodológica de la elaboración del Indicador de Actividad Económica Regional en la sección VII (pág.41).

1.1.1. Producción Agropecuaria

La producción agropecuaria, en noviembre, registró un avance de 5,8 por ciento, por la mayor actividad tanto agrícola (8 por ciento), como pecuaria (3,6 por ciento).

Entre enero y noviembre, el sector acumuló un crecimiento de 6,3 por ciento, explicado, también, por el buen desempeño de las actividades pecuaria y agrícola, con aumentos de 7,9 por ciento y 4,9 por ciento, respectivamente.

CUADRO Nº 2
VALOR BRUTO PRODUCCIÓN AGROPECUARIA 1/
(Variación real 2/)

	NOVIEMBRE		ENERO - NOVIEMBRE	
	2008	2009	2008	2009
Subsector Agrícola	-8,3	8,0	3,8	4,9
Subsector Pecuario	13,5	3,6	8,4	7,9
Sector Agropecuario	1,5	5,8	5,8	6,3

1/ Cifras preliminares.

2/ Respecto al mismo mes o período del año anterior.

FUENTE: MINAG.

ELABORACIÓN: BCRP, Sucursal Trujillo. Departamento de Estudios Económicos.

La expansión agrícola mensual, se sustentó, en los cultivos orientados a la exportación y agroindustria, que incrementaron su producción en 11,6 por ciento, a diferencia de los cultivos con destino al mercado interno, que en conjunto, disminuyeron 2,4 por ciento. En

el primer grupo, el aumento se registró, principalmente, en los cultivos de espárrago (19,9 por ciento), caña de azúcar (15,1 por ciento) y palto (5,1 por ciento). En el segundo grupo, la contracción, obedece a la caída en la producción de la mayoría de cultivos, a excepción de papa y alfalfa.

CUADRO Nº 3
PRODUCCIÓN PRINCIPALES PRODUCTOS AGRÍCOLAS 1/
(T.m.)

CULTIVOS	NOVIEMBRE			ENERO - NOVIEMBRE		
	2008	2009	Var%	2008	2009	Var%
EXPORTACION y AGROINDUSTRIA			11,6			5,5
Caña de azúcar	403 752	464 548	15,1	3 919 273	4 365 452	11,4
Espárrago	13 970	16 745	19,9	150 311	149 780	-0,4
Maíz amarillo duro	28 137	27 313	-2,9	188 430	185 229	-1,7
Palto	1 258	1 322	5,1	24 695	27 875	12,9
Uva	3 295	3 278	-0,5	37 893	40 330	6,4
Alcachofa	3 124	3 050	-2,4	16 587	13 562	-18,2
Páprika	283	225	-20,5	3 081	4 880	58,4
MERCADO INTERNO			-2,4			4,2
Alfalfa	14 691	16 044	9,2	146 732	160 456	9,4
Arroz	0	0	-	293 306	338 502	15,4
Cebada	38	0	-100,0	43 195	51 554	19,4
Maíz amiláceo	0	0	-	20 487	20 482	0,0
Papa	27 856	29 115	4,5	305 296	298 881	-2,1
Trigo	850	39	-95,4	51 756	60 414	16,7
Total			8,0			4,9

1/ Cifras preliminares.

FUENTE: MINAG.

ELABORACIÓN: BCRP, Sucursal Trujillo. Departamento de Estudios Económicos.

GRÁFICO Nº 2
PARTICIPACIÓN EN EL VBP AGRÍCOLA
(Enero - Noviembre 2009)

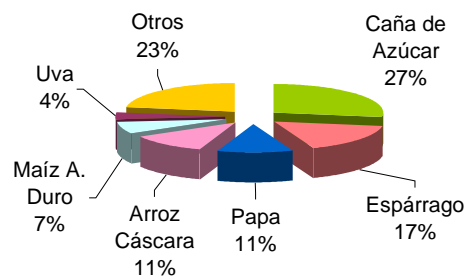

En cuanto a los precios en chacra de los principales cultivos, registraron resultados diversos. Aumentó para el espárrago y el maíz amarillo duro, mientras que disminuyó para la papa. En lo que va

del año, los precios promedio de la papa y el espárrago se han mantenido en alza, en tanto que, disminuyeron, para el arroz y el maíz amarillo duro.

CUADRO Nº 4
PRECIOS EN CHACRA DE PRINCIPALES CULTIVOS
(Nuevos soles por Kg.)

CULTIVOS	NOVIEMBRE			ENERO - NOVIEMBRE		
	2008	2009	Var. %	2008	2009	Var. %
Arroz	1/	1/	-	0,95	0,58	-39,5
Espárrago	1,35	2,09	54,8	1,71	1,85	8,0
Maíz amarillo duro	0,71	0,75	5,6	0,81	0,73	-10,5
Papa	0,80	0,76	-5,0	0,65	0,75	15,1

1/ No se registró producción.

FUENTE: Gerencia Regional de Agricultura - La Libertad.

ELABORACIÓN: BCRP, Sucursal Trujillo. Departamento de Estudios Económicos.

La fase de siembras de la campaña agrícola 2009-2010, se encuentra en su cuarto mes, habiéndose instalado un total de 55,7 mil has., 16,2 por ciento, menos de lo sembrado en similar lapso de la campaña anterior, principalmente, en cultivos de arroz, maíz amarillo duro, maíz amiláceo y cebada.

En arroz, las menores siembras obedecen, principalmente, a la incertidumbre de los agricultores por la caída del precio en el mercado.

En maíz amarillo duro, la disminución se relaciona con el alza del

costo de producción, bajos precios en el mercado, inestabilidad climática, que eleva el riesgo de obtener rendimientos mayores a 10 Tm/ha, que justificaría su instalación.

En maíz amiláceo, la menor siembra se registró en las provincias de Bolívar, Pataz, Sánchez Carrión y Otuzco, debido a que los agricultores optaron por rotar sus cultivos, orientándose hacia la papa.

En cebada, la reducción se registró, principalmente, en la provincia de Santiago de Chuco, al optar también los agricultores de rotar el cultivo hacia la papa.

**CUADRO Nº 5
SUPERFICIE SEMBRADA 1/
(Has)**

CULTIVOS	NOVIEMBRE		CAMPAÑA AGRICOLA 2/	
	2008	2009	2008/2009	2009/2010
CULTIVOS TRANSITORIOS	33 332	24 217	65 113	55 067
Alcachofa	0	0	0	0
Arroz	9373	5617	13 500	8 527
Cebada	1837	979	2 751	1 636
Frijol G.S.	865	597	1 536	1 567
Maíz amarillo duro	1 253	1 239	7 293	4 683
Maíz amiláceo	7646	5594	12 241	10 975
Papa	5 305	5 352	14 860	15 814
Paprika	15	151	149	217
Pimiento Piquillo	80	0	80	140
Trigo	6	15	46	15
Otros	6 953	4 673	12 658	11 494
CULTIVOS PERMANENTES	637	328	1 356	666
Caña de azúcar	598	328	1 093	648
Espárrago	19	0	194	10
Uva	20	0	70	8
Total	33 969	24 545	66 469	55 733

1/ Cifras preliminares.

2/ De agosto a noviembre.

FUENTE: Gerencia Regional de Agricultura- La Libertad.

ELABORACIÓN: BCRP, Sucursal Trujillo. Departamento de Estudios Económicos.

En cuanto a la actividad pecuaria, la mayor producción mensual (3,6 por ciento) se registró en carne de ave (6,2 por ciento), carne de porcino (3,6 por ciento), carne de vacuno (1,8 por ciento) y carne de ovino (1,7 por ciento).

Entre enero y noviembre, el crecimiento pecuario (7,9 por ciento), se registró en las especies cárnicas, destacando la mayor producción de carne de ave (11,9 por ciento).

**CUADRO Nº 6
PRODUCCIÓN PECUARIA 1/
(T.m.)**

ESPECIES	NOVIEMBRE			ENERO - NOVIEMBRE		
	2008	2009	Var. %	2008	2009	Var. %
Carne de ave 2/	17 710	18 814	6,2	178 504	199 688	11,9
Carne de ovino 2/	435	442	1,7	4 612	4 726	2,5
Carne de porcino 2/	943	977	3,6	10 974	11 309	3,1
Carne de vacuno 2/	940	957	1,8	10 404	10 586	1,7
Huevo	4 721	4 375	-7,3	49 779	48 169	-3,2
Leche	8 443	8 298	-1,7	90 953	90 552	-0,4

1/Cifras preliminares.

2/ Peso de animales en pie.

FUENTE: MINAG.

ELABORACIÓN: BCRP, Sucursal Trujillo. Departamento de Estudios Económicos.

**GRAFICO Nº 3
PARTICIPACIÓN VBP PECUARIO
(Enero - Noviembre 2009)**

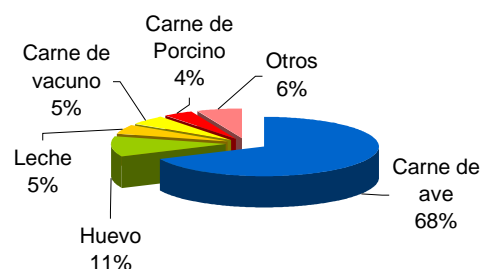

1.1.2. Producción Pesquera

En noviembre, la actividad pesquera disminuyó 49,2 por ciento, respecto a similar mes del precedente año, por el menor

desembarque de especies para la elaboración de harina y aceite (50,9 por ciento), básicamente, anchoveta, cuyo nivel de

extracción disminuyó de 138 mil Tm. a 67,7 mil Tm.

24,2 Tm.).

Por su parte, la pesca para consumo humano directo, en su variedad fresco (pesca artesanal), aumentó 18,7 por ciento, destacando el mayor desembarque de especies como perico (de 15,3 a 38,4 Tm.), lorna (de 16 a 33,4 Tm.) y suco (de 9,2 a

Entre enero y noviembre, el sector acumuló una caída de 31,2 por ciento, frente a igual lapso del 2008, generada por el menor desembarque, tanto para consumo humano directo (17,6 por ciento) como para la elaboración de harina y aceite (32,4 por ciento).

**CUADRO N° 7
PRODUCCIÓN PESQUERA 1/
(T.m.)**

	NOVIEMBRE			ENERO - NOVIEMBRE		
	2008	2009	Var.% 2/	2008	2009	Var.% 2/
PESCA MARITIMA	137 997	67 931	-49,3	691 441	467 559	-31,3
Para Consumo Humano Directo	172	204	18,7	3 179	2 619	-17,6
Fresco	172	204	18,7	3 179	2 619	-17,6
Para Consumo Industrial	137 825	67 727	-50,9	688 262	464 940	-32,4
Anchoveta	137 825	67 727	-50,9	688 262	464 940	-32,4
Otras Especies	0	0	-	0	0	-
PESCA CONTINENTAL	1	1	0,0	9	12	39,4
Fresco	1	1	0,0	9	12	39,4
TOTAL	137 997	67 932	-49,2	691 449	467 571	-31,2

1/ Cifras preliminares.

2/ Variación en valores reales.

FUENTE: Gerencia Regional de la Producción – La Libertad.

ELABORACION: BCRP, Sucursal Trujillo. Departamento de Estudios Económicos.

1.1.3 Producción Minera

La actividad minera, disminuyó por cuarto mes consecutivo, registrando una caída de 24,6 por ciento, en noviembre, y 5,6 por ciento, en lo que va del año. La contracción mensual se explica por el descenso en la producción de oro (25,8 por ciento), cobre (17,7 por ciento) y plomo (2,7 por ciento).

El oro, que participa con más del 95 por ciento, en la producción del sector, disminuyó su extracción, principalmente, en la empresa minera Barrick Misquichilca (43,1 por ciento).

**CUADRO N° 8
PRODUCCIÓN MINERA 1/**

	NOVIEMBRE			ENERO - NOVIEMBRE		
	2008	2009	Var. % 2/	2008	2009	Var. % 2/
MINERIA METÁLICA			-24,6			-5,6
Cobre (T.M.F.)	198	163	-17,7	2 384	1 938	-18,7
Oro (KG.F.)	5 846	4 337	-25,8	52 595	49 331	-6,2
Plata (KG. F.)	6 053	7 271	20,1	73 977	74 509	0,7
Plomo (T.M.F.)	296	288	-2,7	2 902	3 397	17,1
Zinc (T.M.F.)	861	973	13,0	8 389	10 744	28,1

1/ Cifras preliminares.

2/ Variación en términos reales.

FUENTE: MEM.

ELABORACIÓN: BCRP, Sucursal Trujillo. Departamento de Estudios Económicos.

GRÁFICO Nº 4
PARTICIPACIÓN VBP MINERO
(Enero - Noviembre 2009)



GRÁFICO Nº 5
PRODUCCIÓN DE ORO POR EMPRESAS
(Participación Enero - Noviembre 2009)



ELABORACIÓN: BCRP, Sucursal Trujillo. Departamento de Estudios Económicos.

1.1.4 Producción Manufacturera

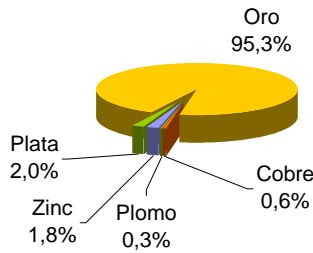
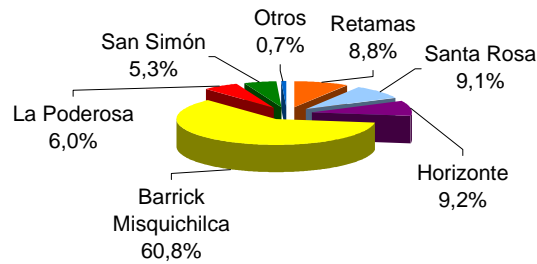
En noviembre, el sector manufacturero creció 4,6 por ciento, respecto a similar mes del pasado año, por la expansión que registró la industria no primaria (14,2 por ciento). La industria procesadora de recursos primarios, por su parte, decreció su producción en 11,3 por ciento.

En el lapso, de enero a noviembre, la manufactura acumuló una caída de 5,4 por ciento, respecto a similar período del pasado año, por descenso, tanto de la industria no primaria (6,7 por ciento), como de la industria primaria (2,4 por ciento).

CUADRO Nº 9
VALOR BRUTO PRODUCCIÓN MANUFACTURA 1/
(Variación real) 2/

	NOVIEMBRE		ENERO - NOVIEMBRE	
	2008	2009	2008	2009
Manufactura Primaria	-9,6	-11,3	10,5	-2,4
Manufactura no Primaria	-13,2	14,2	11,0	-6,7
Total Sector	-11,9	4,6	10,9	-5,4

1/ Cifras preliminares.

2/ Respecto al mismo mes o periodo del año anterior.

FUENTE: Gerencia Regional de Agricultura, Ministerio de la Producción y Empresas.

ELABORACION: BCRP, Sucursal Trujillo. Departamento de Estudios Económicos.

Subsector manufactura primaria

El retroceso de la manufactura primaria (11,3 por ciento), se debe a la menor producción de harina y aceite de pescado (53 por ciento) y productos cárnicos (11,4 por ciento). Por el contrario, se incrementó la actividad de la industria azucarera (14,6 por ciento), favorecida por la disponibilidad de materia prima.

En el periodo acumulado de enero a noviembre, el subsector declinó 2,4 por ciento, respecto a similar periodo del pasado año, por la menor producción de harina y aceite de pescado (31,3 por ciento) y productos cárnicos (13,2 por ciento). Atenuó la caída, la mayor producción de azúcar (7,4 por ciento).

CUADRO N° 10
PRODUCCION MANUFACTURA PRIMARIA 1/
(Índice de volumen físico: 1994=100)

CIIU - Ramas de Actividad	NOVIEMBRE			ENERO - NOVIEMBRE		
	2008	2009	Var. %	2008	2009	Var. %
Productos cárnicos	183,1	162,3	-11,4	204,3	177,5	-13,2
Harina y aceite de pescado	608,5	286,0	-53,0	270,5	185,9	-31,3
Azúcar	281,5	322,5	14,6	247,8	266,1	7,4
TOTAL	344,5	305,6	-11,3	250,1	244,1	-2,4

1/ Cifras preliminares.

FUENTE: Gerencia Regional de Agricultura, Ministerio de la Producción y Empresas.

ELABORACIÓN: BCRP, Sucursal Trujillo. Departamento de Estudios Económicos.

Subsector manufactura no primaria

En noviembre, la manufactura no primaria aumentó 14,2 por ciento, frente a igual mes del pasado año, por la mayor producción de la industria de curtido y adobo de cueros, calzado (65,9 por ciento), productos de madera y otros (44,2 por ciento), minerales no metálicos (14,1 por ciento), alimentos y bebidas (9,6 por

ciento), y edición e impresión (9,1 por ciento). Al interior de la rama de alimentos y bebidas, que genera el 76 por ciento del VBP de la industria no primaria, destaca el aumento de la producción de conservas de hortalizas (44,9 por ciento), principalmente, el envasado de pimienta piquillo y alcachofas.

CUADRO N° 11
PRODUCCION MANUFACTURA NO PRIMARIA 1/
(Índice de volumen físico: 1994=100)

CIIU - Ramas de Actividad	NOVIEMBRE			ENERO - NOVIEMBRE		
	2008	2009	Var. %	2008	2009	Var. %
Alimentos y Bebidas	349,3	382,8	9,6	359,7	328,8	-8,6
Conservas de hortalizas	641,7	929,8	44,9	771,6	631,3	-18,2
Harina de trigo	142,8	147,9	3,6	128,9	141,8	10,0
Alimentos para animales	488,0	533,4	9,3	514,1	528,6	2,8
Galletas	244,6	213,9	-12,6	244,9	215,2	-12,1
Cerveza	289,2	267,5	-7,5	225,9	188,2	-16,7
Bebidas gaseosas	515,8	485,9	-5,8	436,2	493,2	13,1
Fabricación de Productos Textiles	78,9	78,5	-0,5	89,9	79,2	-11,9
Hilados de algodón	78,9	78,5	-0,5	89,9	79,2	-11,9
Curtido y Adobo de Cueros de Calzado	54,5	90,4	65,9	78,6	72,5	-7,8
Productos de Madera y Otros	215,6	310,9	44,2	299,2	274,1	-8,4
Tableros aglomerados	215,6	310,9	44,2	299,2	274,1	-8,4
Papel y Productos de Papel	0,0	187,7	-	162,1	174,9	7,9
Papel y cartón	0,0	187,7	-	162,1	174,9	7,9
Edición e Impresión	87,6	95,6	9,1	89,2	88,1	-1,2
Productos de Caucho y Plástico	329,7	290,6	-11,9	447,4	391,1	-12,6
Sacos de polipropileno	367,2	320,8	-12,6	487,5	428,0	-12,2
Minerales no Metálicos	215,0	245,4	14,1	194,4	203,7	4,8
Cemento	215,0	245,4	14,1	194,4	203,7	4,8
Vehículos Automotores	26,4	21,1	-20,0	49,5	23,5	-52,4
TOTAL	260,8	297,7	14,2	277,2	258,6	-6,7

1/ Cifras preliminares.

FUENTE: Gerencia Regional de Agricultura, Ministerio de la Producción y Empresas.

ELABORACIÓN: BCRP, Sucursal Trujillo. Departamento de Estudios Económicos.

En el transcurso de enero a noviembre, el subsector no primario

acumuló una caída de 6,7 por ciento, ante la menor producción de carrocías (52,4 por

ciento), conservas de hortalizas (18,2 por ciento), cerveza (16,7 por ciento), sacos de polipropileno (12,2 por ciento), galletas (12,1 por ciento), hilados de algodón (11,9 por ciento), tableros aglomerados (8,4 por ciento), curtido y adobo de cueros (7,8 por

ciento). Atenuó la caída, la mayor producción de bebidas gaseosas (13,1 por ciento), harina de trigo (10 por ciento), cemento (4,8 por ciento) y alimentos para animales (2,8 por ciento).

1.1.5 Construcción

La construcción, registró en noviembre un aumento de 9,3 por ciento, frente al mismo mes del pasado año, reflejado en el incremento del consumo local de cemento (10,3 por ciento). En el

transcurso de enero a noviembre, la actividad de la construcción cayó 2,9 por ciento, respecto a similar periodo del pasado año.

CUADRO Nº 12
PRINCIPALES INDICADORES DEL SECTOR CONSTRUCCIÓN

	NOVIEMBRE			ENERO - NOVIEMBRE		
	2008	2009	Var. %	2008	2009	Var. %
Despacho de cemento (T.m.)	36 029	39 756	10,3	408 874	415 036	1,5
Venta de concreto (m3)	3 931	3 707	-5,7	80 987	49 236	-39,2
Variación del sector 1/			9,3			-2,9

1/ Variación en términos reales.

FUENTE: Empresa Cementos Pacasmayo S.A.A.

ELABORACIÓN: BCRP, Sucursal Trujillo. Departamento de Estudios Económicos.

1.1.6 Electricidad y Agua

El sector electricidad y agua creció 60,3 por ciento, en noviembre, respecto a similar mes del año anterior, por la mayor producción de electricidad (446,1 por ciento) y agua (1,7 por ciento).

En el transcurso de enero a noviembre, el sector registró una expansión de 36,1 por ciento, frente al lapso comparable de 2008, ante la mayor generación de electricidad (299,8 por ciento). La producción de agua, por el contrario, se contrajo en 2,2 por ciento.

CUADRO Nº 13
PRODUCCIÓN DE ELECTRICIDAD Y AGUA 1/

	NOVIEMBRE			ENERO - NOVIEMBRE		
	2008	2009	Var. %	2008	2009	Var. %
Electricidad (mwh)	2 243	12 249	446,1	24 321	97 246	299,8
Agua (mmc)	3,8	3,9	1,7	43,6	42,6	-2,2
Variación del Sector 2/			60,3			36,1

1/ Cifras preliminares.

2/ Variación en términos reales.

FUENTE: Osinergmin y Sedalib.

ELABORACION: BCRP, Sucursal Trujillo. Departamento de Estudios Económicos.

1.1.7. Comercio: Encuesta de Ventas

Para evaluar el comportamiento de la actividad comercial, se aplicaron

encuestas a 20 empresas representativas, con una tasa de respuesta de 76 por ciento.

Las ventas en noviembre, respecto al mes anterior, aumentaron para el 63 por ciento de las empresas encuestadas; disminuyeron para el 19 por ciento y se mantuvieron estables, para otro 19 por ciento. Con relación a noviembre del pasado año, el 56 por ciento de las empresas señalaron que sus ventas

aumentaron; disminuyeron para el 19 por ciento, y se mantuvieron igual, para el 25 por ciento.

En cuanto a las ventas esperadas para el mes de diciembre, el 50 por ciento espera vender más, mientras que el 50 por ciento, restante, espera que sus ventas sean iguales.

CUADRO N° 14
PRINCIPALES VARIABLES DEL SECTOR COMERCIO

EMPRESAS	VENTAS						EXPECTATIVAS DE VENTAS DE VENTAS			TASA DE RESPUESTA %	
	NOVIEMBRE 09 / OCTUBRE 09			NOVIEMBRE 09 / NOVIEMBRE 08			DICIEMBRE 2009				
	+	-	=	+	-	=	+	-	=		No Apl
VENTAS MINORISTAS	69	15	15	54	15	31	46	0	54	0	72
Grandes Almacenes	67	0	33	67	0	33	67	0	33	0	100
Productos Farmacéuticos	50	0	50	50	0	50	0	0	100	0	100
Autom., accesorios y repuestos	67	33	0	0	33	67	67	0	33	0	60
Art. De construcción y ferretería	75	25	0	75	25	0	25	0	75	0	80
Cueros y suelas	100	0	0	100	0	0	100	0	0	0	50
VENTAS MAYORISTAS	33	33	33	67	33	0	67	0	33	0	100
Alimentos y otros bienes de consumo	33	33	33	67	33	0	67	0	33	0	100
TOTAL	63	19	19	56	19	25	50	0	50	0	76

Fuente: Empresas Comerciales

1.1.8. Expectativas Empresariales

En base a la Encuesta de Confianza Empresarial Regional, aplicada en diciembre, por el BCRP Sucursal Trujillo, las expectativas de los empresarios locales, para los próximos tres meses, mejoraron tanto para la situación económica del país

como para sus respectivas empresas, en 6,2 y 13,2 puntos, respectivamente, continuando con la tendencia ascendente desde sus respectivos niveles mínimos (diciembre 2008).

GRÁFICO N° 6
EXPECTATIVAS PARA LOS PRÓXIMOS TRES MESES
(Índice en puntos³)

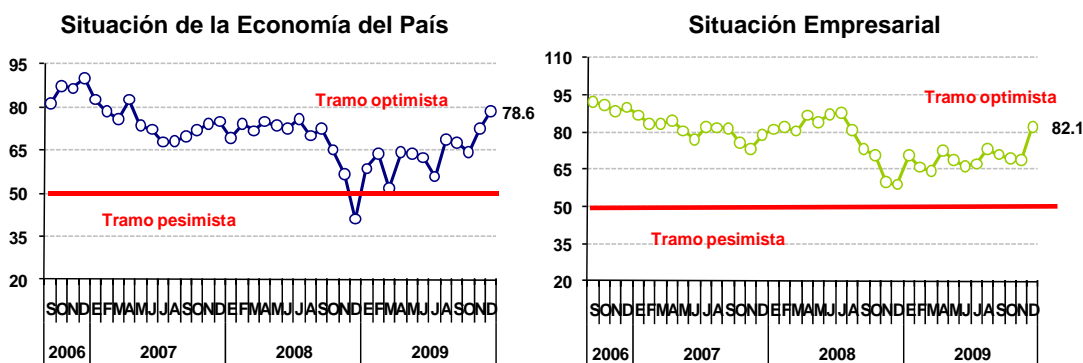

³ Para estimar el indicador se considera la diferencia entre el porcentaje de aquellos que responden mejor y el de aquellos que responden peor, sumándole 1 y multiplicándolo por 50, a fin de que este último valor represente una postura neutra, uno mayor una postura positiva y uno menor una negativa.

En lo que se refiere al nivel de producción y empleo del **sector industrial** para los próximos tres meses, registraron índices de 64,3 y 50 puntos, respectivamente, siendo inferiores en 3,6 puntos respecto a noviembre pasado, en cada caso, como consecuencia de una menor demanda esperada. Sin embargo, cabe destacar, que ambos índices superan lo registrado en diciembre de 2008, en 14,3 y 23,1 puntos respectivamente.

En cuanto a las expectativas del **sector comercio**, con relación a ventas y empleo, para los próximos tres meses, aumentaron significativamente para el caso de niveles de ventas esperadas, y en menor medida para la contratación de personal, presentando índices de 85,7 y 57,1 puntos, respectivamente, apoyados por la mayor demanda esperada y una mejor situación financiera de las empresas.

GRÁFICO N° 7
EXPECTATIVAS PARA LOS PRÓXIMOS TRES MESES
(Índice en punto)

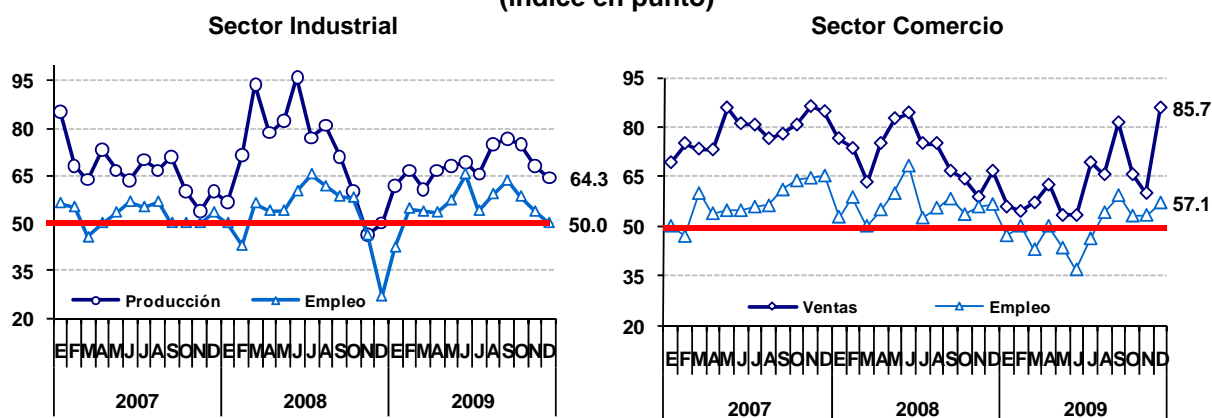

FUENTE: Encuesta de Confianza Empresarial . BCRP Sucursal Trujillo.

1.2. Aspectos Laborales

En noviembre, el empleo formal en la ciudad de Trujillo, en empresas de diez o más trabajadores, aumentó 3,1 por ciento, respecto al mismo mes del año anterior, por la mayor demanda que generaron los sectores: industria (12,1 por ciento),

servicios (4,1 por ciento) y transportes (0,7 por ciento). La expansión en dichos sectores fue atenuada con las caídas en la actividad extractiva (6,2 por ciento) y comercio (2 por ciento).

GRÁFICO Nº 8
TRUJILLO: EMPLEO URBANO EN
EMPRESAS DE 10 A MÁS
TRABAJADORES
(Variación % Anual)



GRÁFICO Nº 9
TRUJILLO: EMPLEO FORMAL URBANO,
SEGÚN SECTORES ECONÓMICOS
(Variación % Anual)



FUENTE: MTPE. Informe Estadístico Mensual.

CUADRO Nº 15
CIUDAD DE TRUJILLO: DISTRIBUCIÓN Y VARIACIÓN
DEL EMPLEO SEGÚN
SECTORES ECONÓMICOS – NOVIEMBRE 2009 1/

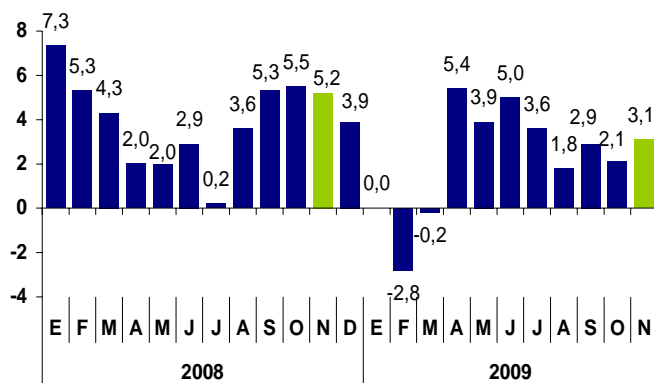
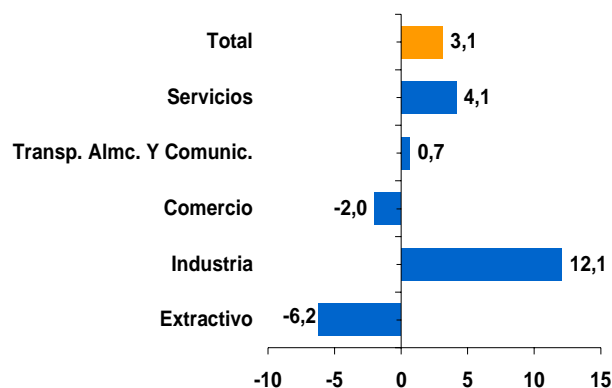
Sectores Económicos	Distribución porcentual al mes de Agosto 2008 2/	Variación Mensual 3/	Variación Anual 4/
Extractivo	14,7	5,4	-6,2
Industria	27,0	-2,9	12,1
Comercio	15,8	0,6	-2,0
Transporte, Almac. y Comunic.	9,7	2,2	0,7
Servicios	32,8	2,9	4,1
Total	100,0	1,3	3,1
Total absoluto	43 666		

1/ Cifras preliminares.

2/ Última actualización del marco muestral, la cual se actualiza anualmente.

3/ Variación del empleo del presente mes respecto al mes anterior.

4/ Variación del empleo del presente mes respecto al mismo mes del año anterior.

Nota: El sector Servicios incluye a la subrama Electricidad, Gas y Agua.

FUENTE: MTPE. Informe Estadístico Mensual.

2 TIPO DE CAMBIO

2.1. Tipo de Cambio

En noviembre, el tipo de cambio promedio diario, en el mercado paralelo de la ciudad de Trujillo, fue de S/. 2,87 para la compra y S/. 2,89 para la venta.

La cotización venta aumentó 0,4 por ciento, con relación al mes anterior, pero disminuyó 6,8 por ciento, respecto al mismo mes de 2008.

GRÁFICO Nº 10
CIUDAD DE TRUJILLO: TIPO DE CAMBIO EN EL MERCADO PARALELO
(Promedio venta)

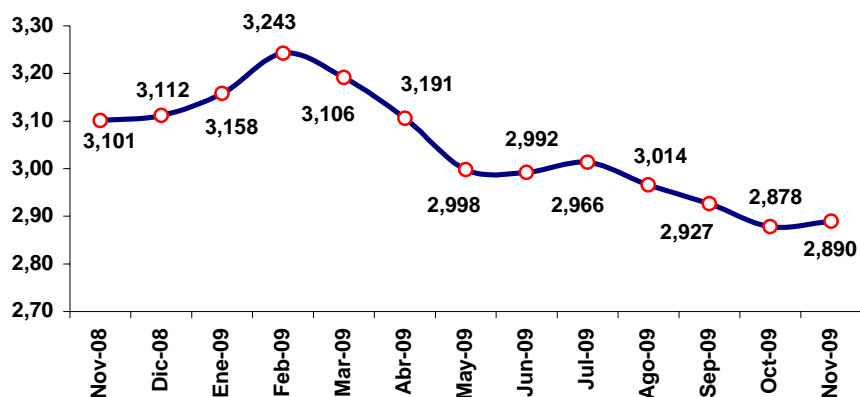

ELABORACIÓN: BCRP, Sucursal Trujillo. Departamento de Estudios Económicos.

III. SECTOR EXTERNO

3.1. Exportaciones

Las exportaciones de La Libertad sumaron en noviembre US\$ 173 millones, 3,5 por ciento por debajo de lo exportado en igual mes del 2008. Las exportaciones no tradicionales aumentaron 2,8 por ciento, mientras que las tradicionales disminuyeron 5,2 por ciento.

En lo que va del año, de enero a noviembre, las exportaciones acumulan un total de US\$ 1987,2 millones, 0,4 por ciento, por debajo del valor exportado en igual lapso del 2008. El descenso obedece a la menor exportación de productos no tradicionales (16,3 por ciento), principalmente, productos agropecuarios.

CUADRO Nº 16
EXPORTACIONES POR GRUPO DE PRODUCTOS 1/
(Valor FOB en miles de US\$)

TIPO	NOVIEMBRE			ENERO-NOVIEMBRE		
	2008	2009	Var. %	2008	2009	Var. %
PRODUCTOS TRADICIONALES	142 828	135 444	-5,2	1 606 766	1 661 651	3,4
Pesqueros	4 004	0	-100,0	156 525	99 952	-36,1
Agrícolas	0	10 666	0,0	13 768	23 171	68,3
Mineros	138 825	124 779	-10,1	1 436 473	1 538 529	7,1
PRODUCTOS NO TRADICIONALES	36 555	37 591	2,8	389 170	325 571	-16,3
Agropecuarios	31 784	32 456	2,1	320 245	240 503	-24,9
Textiles	289	275	-4,8	4 122	4 434	7,6
Industriales	4 368	4 736	8,4	62 903	78 608	25,0
Otros 2/	115	124	8,1	1 901	2 026	6,6
TOTAL EXPORTACIONES	179 383	173 036	-3,5	1 995 936	1 987 223	-0,4

1/ Cifras preliminares.

2/ Pescado congelado/conserva, cerámicos, carbón mineral antracita, juegos de sociedad y azar.

FUENTE: SUNAT.

ELABORACIÓN: BCRP, Sucursal Trujillo. Departamento de Estudios Económicos.

En la exportación tradicional mensual (US\$ 135 millones), la caída se generó, en los productos pesqueros y mineros. La exportación de harina de pescado disminuyó 100 por ciento, mientras que la de oro, 10,1 por ciento.

En cuanto a la exportación no tradicional mensual (US\$ 37,6 millones), su expansión se sustentó en los productos

industriales (8,4 por ciento) y agropecuarios (2,1 por ciento), principalmente. En este último grupo, destaca el mayor embarque de mangos congelados (218,5 por ciento), uvas (198,7 por ciento), pimientos en conserva (108 por ciento) y espárragos frescos (18,1 por ciento), mientras que los espárragos en conserva, disminuyeron en 65,3 por ciento.

GRÁFICO N° 11
ESTRUCTURA DE LAS EXPORTACIONES POR GRUPO DE PRODUCTOS
(Enero -Noviembre)

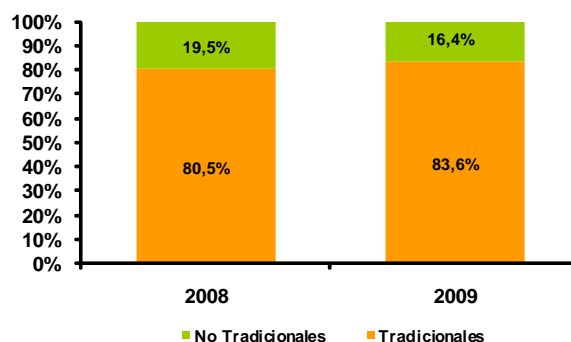

ELABORACIÓN: BCRP, Sucursal Trujillo. Departamento de Estudios Económicos

El destino de las exportaciones se concentra en seis países que, durante los once primeros meses del año, adquieren, en conjunto, el 89,2 por ciento del total exportado. El principal mercado es Suiza, que importó el 48,2 por ciento,

principalmente, oro. Le siguen: Estados Unidos (11,6 por ciento), con oro; Italia (9,7 por ciento), con oro; España (7,9 por ciento), con espárragos en conserva; Canadá (6,8 por ciento), con oro y Indonesia (5,1 por ciento), con azúcar.

CUADRO N° 17
PRINCIPALES PAÍSES DE DESTINO Y PRINCIPALES PRODUCTOS EXPORTADOS 1/
(Enero - Noviembre 2009)

País	% del Total	Principal Producto
Suiza	48,2	Oro
Estados Unidos	11,6	Oro
Italia	9,7	Oro
España	7,9	Espárragos En Conserva
Canadá	6,8	Oro
Indonesia	5,1	Azúcar
Países Bajos	2,7	Espárragos Frescos
Ecuador	1,4	Alimentos Para Animales 6/
Francia	1,3	Espárragos En Conserva
Otros Países	5,3	Otros Productos
Total	100,0	

1/ Cifras preliminares.

FUENTE: SUNAT.

ELABORACIÓN: BCRP, Sucursal Trujillo. Departamento de Estudios Económicos.

En cuanto al uso de la infraestructura local de embarque, el 48,3 por ciento del volumen total exportado (448,7 mil Tm.), durante los once primeros meses del año, se ha efectuado por el Puerto de Salaverry. Los principales productos embarcados son: harina de pescado (85,3 mil Tm.), azúcar (55,6 mil Tm.), alcohol etílico (29,6 mil Tm.), zinc (18,9 mil Tm.), y espárragos en conserva (2,3 mil Tm). Por

el puerto del Callao, se embarcó, alimentos para animales (54,9 mil Tm.), espárragos en conserva (39,3 mil Tm.), harina de pescado (26 mil Tm.) y alcachofas en conserva (11,7 mil Tm.). El resto de productos exportados han salido por el puerto de Paita (14,8 mil Tm.), por la frontera terrestre de Tumbes (29,6 mil Tm.) y por el aeropuerto Jorge Chávez (8,4 mil Tm.), principalmente.

3.2. Importaciones

Las importaciones realizadas por el puerto de Salaverry, totalizaron en noviembre US\$ 27,3 millones, 135,7 por ciento más, respecto al análogo mes del 2008, principalmente, por las mayores compras de materias primas para la agricultura (208,2 por ciento), entre las que destacan, urea a granel, torta de soya, sulfato de potasio y sulfato de amonio.

De enero a noviembre, las importaciones acumularon un valor de US\$ 255,8 millones, 25,4 por ciento menos de lo comprado en igual lapso del 2008. Disminuyó, las importaciones de insumos (22,1 por ciento) y bienes de capital y

materiales de construcción (64,4 por ciento).

Los principales países proveedores de los productos importados son: Estados Unidos (37,2 por ciento), con torta de soya; Bermudas (12,3 por ciento), con torta de soya; Chile (10,2 por ciento), con nitrato de amonio; Canadá (7,1 por ciento), con trigo; Suiza (5,1 por ciento), con urea a granel; Colombia (4,8 por ciento), con hulla bituminosa; Rusia (4,4 por ciento), con urea a granel; Paraguay (3,8 por ciento), con torta de soya; y Letonia (3 por ciento), con urea a granel.

CUADRO Nº 18
IMPORTACIONES SEGÚN USO O DESTINO 1/
(Valor FOB en miles de US\$)

	NOVIEMBRE			ENERO - NOVIEMBRE		
	2008	2009	Var. %	2008	2009	Var. %
I. Bienes Consumo	0	0	-	145	27	-81,6
II. Insumos	11 565	27 237	135,5	315 874	246 210	-22,1
Combustibles, Lubricantes y Conexos	0	0	-	9 733	11 121	14,3
Materias primas para la agricultura	6 361	19 605	208,2	201 075	151 281	-24,8
Materias primas para la industria	5 204	7 631	46,6	105 066	83 808	-20,2
Otros	0	0	-	0	0	-
III. Bienes Capital y Materiales Construc.	18	68	273,8	27 021	9 606	-64,4
Materiales Construcción	12	0	-100,0	2 890	3 353	16,0
Para la Agricultura	0	0	-	2 685	0	-100,0
Para la industria	6	0	-100,0	21 373	6 184	-71,1
Equipo de Transporte	0	68	-	72	69	-4,3
Diversos	0	0	-	0	0	-
TOTAL	11 584	27 304	135,7	343 040	255 843	-25,4

1/ Importaciones por el Puerto de Salaverry. Cifras preliminares.

FUENTE: SUNAT.

ELABORACIÓN: BCRP, Sucursal Trujillo. Departamento de Estudios Económicos.

IV. FINANZAS PÚBLICAS

4.1. Gobierno Central

Los ingresos del Gobierno Central totalizaron, en noviembre, S/. 64,3 millones, 1,1 por ciento menos, en términos reales, respecto a similar mes de 2008, por la menor recaudación, tanto por IGV (6,6 por ciento), como por Impuesto a la Renta (3,7 por ciento).

La menor recaudación por IGV, estuvo asociada a la caída en ingresos provenientes de operaciones externas (58,2

por ciento); mientras que en el Impuesto a la Renta, proviene de personas jurídicas (7,4 por ciento).

De enero a noviembre, los ingresos recaudados totalizaron S/. 739,2 millones, 0,4 por ciento, por debajo de lo recaudado en igual lapso del pasado año. Disminuyó la recaudación por Impuesto a la Renta (8,3 por ciento), pero aumentó lo proveniente por IGV (3,6 por ciento).

CUADRO Nº 19
INGRESOS CORRIENTES DEL GOBIERNO CENTRAL
(Miles de nuevos soles)

	NOVIEMBRE			ENERO - NOVIEMBRE		
	2008	2009	Var.% 1/	2008	2009	Var.% 1/
I. INGRESOS TRIBUTARIOS	63 791	64 297	0,5	716 087	738 982	0,0
1. Impuestos a los Ingresos	22 589	21 826	-3,7	267 068	252 630	-8,3
- Personas Naturales	6 351	6 613	3,8	74 351	81 552	6,3
- Personas Jurídicas	15 968	14 832	-7,4	158 562	147 000	-10,2
- Regularización	270	381	40,4	34 155	24 078	-31,7
2. Impuestos a la Importación	2 149	126	-94,1	2 510	4 959	91,4
3. Impuestos General a las Ventas	32 096	30 073	-6,6	375 950	401 883	3,6
- Operaciones Internas	21 460	25 611	19,0	233 714	285 654	18,4
- Operaciones Externas	10 636	4 462	-58,2	142 236	116 228	-20,8
4. Impuestos Selectivo al Consumo 2/	1 048	1 066	1,4	11 552	9 510	-20,2
5. Otros Ingresos Tributarios	5 910	11 206	89,1	59 006	70 001	15,0
II. INGRESOS NO TRIBUTARIOS	1 023	3	-99,7	3 045	183	-94,2
TOTAL	64 814	64 300	-1,1	719 133	739 165	-0,4

1/ Variación en términos reales.

2/ Incluye ISC por operaciones externas.

FUENTE: SUNAT.

ELABORACIÓN: BCRP, Sucursal Trujillo. Departamento de Estudios Económicos.

4.2. Gobierno Regional

En noviembre, el resultado económico del Gobierno Regional fue negativo en S/. 21,9 millones, al ser mayor el gasto (S/. 85,2 millones) frente a los ingresos (S/: 63,3 millones).

Los gastos del Gobierno Regional, registraron un aumento real de 42,1 por ciento, explicado, básicamente, por la expansión de la formación bruta de capital (5,2 veces más), y se sustenta en la ejecución de los siguientes proyectos:

- Mejoramiento de la infraestructura del Colegio José Antonio Encinas .
- Construcción de la Trocha Carrozable Uchus – Pataz.
- Mejoramiento de la carretera Pachanga - Empalme Carretera Guadalupe.
- Rehabilitación de la carretera Empalme Cartavio Santiago de Cao.
- Construcción de la carretera vecinal Laplap – Ucuncha.
- Mejoramiento de los servicios de salud.

De enero a noviembre, los gastos acumularon S/. 751,5 millones, es decir un

incremento de 4,3 por ciento, en términos reales, respecto a lo ejecutado en similar periodo de 2008.

CUADRO N° 20
RESULTADO ECONÓMICO DEL GOBIERNO REGIONAL
(Miles de nuevos soles)

	NOVIEMBRE			ENERO - NOVIEMBRE		
	2008	2009	Var % 1/	2008	2009	Var % 1/
A. INGRESOS TOTALES	59 821	63 333	5,6	768 444	826 157	4,2
1. Transferencia de Recursos Ordinarios	54 462	58 585	7,3	609 875	619 462	-1,6
2. Transferencia Canon y Sobrecanon Renta de Aduanas, Regalías y Participación	334	368	10,0	71 915	101 079	36,2
3. Ingresos por las fuentes de Recursos directamente Recaudado, Donaciones y transferencias	5 024	4 288	-14,9	86 654	102 505	14,6
4. Intereses Generados por los recursos transferidos	0	91	-	0	3 111	-
B. GASTOS NO FINANCIEROS	59 779	85 190	42,1	697 883	751 452	4,3
a. Gastos Corrientes	55 670	57 329	2,7	578 829	613 429	2,7
1. Remuneraciones	34 269	35 359	2,9	360 526	383 430	3,1
2. Bienes y Servicios	5 917	8 014	35,1	58 268	66 652	10,9
3. Transferencias	15 484	13 955	-10,1	160 034	163 346	-1,1
Pensiones	11 740	11 517	-2,2	131 796	136 404	0,3
Cargas Sociales	1 860	1 454	-22,1	19 223	19 335	-2,5
Otros	1 884	985	-47,9	9 015	7 608	-18,2
b. Gastos de Capital	4 109	27 862	576,1	119 054	138 023	12,4
1. Formación Bruta de Capital	4 109	25 562	520,3	110 280	117 220	3,0
2. Otros	0	2 300	-	8 774	20 803	129,8
III. RESULTADO ECONOMICO (A-B)	41	-21 858	2/	70 562	74 705	2,6

1/ variación en términos reales.

2/ Variación mayor al 1000 por ciento.

FUENTE: MEF.

ELABORACIÓN: BCRP. Sucursal Trujillo. Departamento de Estudios Económicos.

V. MONEDA Y CRÉDITO

5.1. Depósitos del Sistema Financiero

Los depósitos en el sistema financiero (S/. 2164,9 millones) disminuyeron en noviembre, en términos reales, 0,5 por ciento, respecto al mes anterior, aunque crecen 1,2 por ciento, frente a noviembre del pasado año. La expansión anual se sustenta en el incremento del componente en moneda nacional (3,8 por ciento), dado que los depósitos en moneda extranjera, declinaron en 2,4 por ciento.

En los depósitos en moneda nacional, el incremento anual proviene de las instituciones bancarias (8,4 por ciento),

dado que disminuyeron, 3 por ciento, en las instituciones no bancarias.

En los depósitos en moneda extranjera, el retroceso interanual se generó en las instituciones bancarias (3,8 por ciento), particularmente, en las modalidades a la vista (20,6 por ciento) y a plazo (8,9 por ciento). Atenuó la caída, el aumento que se registró en las instituciones no bancarias (7,8 por ciento), principalmente, por los depósitos a plazo, que crecieron 9,8 por ciento.

Al finalizar noviembre, el 40 por ciento de los depósitos totales se encuentran

en moneda extranjera, 2 puntos porcentuales, menor al nivel registrado en noviembre del 2008.

CUADRO N° 21
DEPÓSITOS EN EL SISTEMA FINANCIERO 1/
(saldos en miles de nuevos soles)

	NOVIEMBRE		
	2008	2009	Var. % 2/
Instituciones Bancarias	1 517 346	1 553 508	2,1
Instituciones No Bancarias	615 898	611 404	-1,0
Cajas Municipales	453 389	410 555	-9,7
Cajas Rurales	162 510	184 896	13,4
Financieras	0	15 954	-
TOTAL	2 133 244	2 164 912	1,2
Vista	355 907	346 173	-3,0
Ahorro	739 920	830 382	11,9
A plazos	1 037 417	988 357	-5,0
En M/N	1 238 285	1 288 657	3,8
En M/E	894 959	876 255	-2,4

1/ Cifras preliminares

2/ Variación en términos reales

FUENTE: Superintendencia de Banca, Seguros y AFP (SBS)

ELABORACION: BCRP - Sucursal Trujillo. Departamento de Estudios Económicos

En cuanto a la participación institucional en los depósitos, el 76,8 por ciento del total se concentran en cuatro instituciones: el Banco de Crédito (27,6

por ciento), el Banco Continental (19,9 por ciento), la Caja Trujillo (18,4 por ciento) y el Banco Scotiabank (10,9 por ciento).

CUADRO Nº 22
PARTICIPACIÓN EN LOS DEPÓSITOS 1/
(en %)

	NOVIEMBRE		
	Miles de S/.	Mes	Acumulado
Banco de Crédito	597 523	27,6	27,6
Banco Continental	430 207	19,9	47,5
Caja Municipal de Trujillo	399 353	18,4	65,9
Banco Scotiabank	236 135	10,9	76,8
Caja Rural Nuestra Gente	164 451	7,6	84,4
Banco Interbank	137 851	6,4	90,8
Banco Interamericano	81 253	3,8	94,5
Banco Financiero	24 300	1,1	95,7
Mi Banco	23 017	1,1	96,7
Credi Chavin	20 194	0,9	97,7
Crediscotia Financiera	15 741	0,7	98,4
HSBC Bank Perú	7 455	0,3	98,7
Caja Municipal Sullana	7 162	0,3	99,1
Azteca del Perú	5 166	0,2	99,3
Banco Citibank	4 904	0,2	99,5
Falabella Perú	4 152	0,2	99,7
Caja Municipal de Piura	3 675	0,2	99,9
Banco Ripley S.A.	1 545	0,1	100,0
Caja Municipal de Paita	364	0,0	100,0
Caja Rural Sipán	251	0,0	100,0
Financiera Edyficar	213	0,0	100,0
TOTAL	2 164 912	100,0	

1/ Cifras preliminares

FUENTE: Superintendencia de Banca, Seguros y AFP (SBS)

ELABORACION: BCRP, Sucursal Trujillo. Departamento de Estudios Económicos

5.2. Crédito del Sistema Financiero

El crédito al sector privado creció en noviembre, 0,3 por ciento, respecto al mes anterior y 6,9 por ciento, en los últimos doce meses.

Las instituciones no bancarias registran mayor dinamismo crediticio. En el periodo interanual, aumentaron su crédito

en 30,8 por ciento, frente a 1,5 por ciento de expansión, por parte de las instituciones bancarias.

Al finalizar noviembre, el crédito asciende a S/. 3 680,1 millones, de los cuales, el 65,5 por ciento se encuentra colocado en moneda nacional.

CUADRO Nº 23
CRÉDITO DEL SISTEMA FINANCIERO 1/
(saldos en miles de nuevos soles)

	NOVIEMBRE		Var.% 2/		
	2008	2009	Nov 09 / Oct 09	Nov 09 / Nov 08	Nov 09/ Dic 08
Instituciones Bancarias	2 792 432	2 841 156	-0,1	1,5	0,4
Instituciones No Bancarias	639 568	838 970	1,7	30,8	27,8
Cajas Municipales	457 346	518 168	1,4	13,0	10,8
Cajas Rurales	113 713	154 033	3,2	35,1	32,0
Edpymes	33 696	41 232	-1,0	22,0	16,0
Financieras	34 813	125 537	2,1	259,6	244,0
TOTAL	3 432 000	3 680 126	0,3	6,9	5,5
En M/N	2 002 465	2 411 556	2,6	20,1	17,7
En M/E	1 429 535	1 268 570	-3,9	-11,5	-11,9

1/ Cifras preliminares

2/ Variación en términos reales

FUENTE: Superintendencia de Banca, Seguros y AFP (SBS)

ELABORACIÓN: BCRP - Sucursal Trujillo. Departamento de Estudios Económicos

El crédito por tipo muestra que el 45,3 por ciento se orienta a las empresas corporativas; el 21,9 por ciento, al consumo; el 17,4 por ciento, a la micro y pequeña empresa; y el 15,4 por ciento

restante, al financiamiento hipotecario; sin embargo el crédito a la micro y pequeña empresa registra la mayor expansión interanual del crédito (36,5 por ciento).

CUADRO Nº 24
CRÉDITO DEL SISTEMA FINANCIERO POR TIPOS 1/

Tipo de Crédito	Part %	Var. % 2/	
	(Nov 09)	Nov 09/Oct 09	Nov 09/Nov 08
Comercial	45,3	-0,6	-3,1
Consumo	21,9	-0,7	8,6
Hipotecario	15,4	0,6	10,9
MES	17,4	3,7	36,5
La Libertad	100,0	0,3	6,9

1/ Cifras preliminares

2/ Variación en términos reales

FUENTE: Superintendencia de Banca, Seguros y AFP (SBS)

ELABORACIÓN: BCRP - Sucursal Trujillo. Departamento de Estudios Económicos

El 61,4 por ciento del crédito es proporcionado por tres instituciones: El Banco Continental (24,9 por ciento), el Banco de Crédito (24,4 por ciento) y la

Caja Trujillo (12,1 por ciento). Las instituciones no bancarias canalizan el 22,8 por ciento del crédito total, y destacan la Caja Trujillo y la Caja Nuestra Gente, con una participación de 12,1 y 3,8 por ciento, respectivamente.

CUADRO Nº 25
PARTICIPACIÓN EN EL CRÉDITO 1/
(en %)

	NOVIEMBRE		
	Miles de S./	Mes	Acumulado
Banco Continental	917 337	24,9	24,9
Banco de Crédito	897 595	24,4	49,3
Caja Municipal de Trujillo	446 388	12,1	61,4
Banco Scotiabank	336 402	9,1	70,6
Banco Interbank	280 598	7,6	78,2
Caja Rural Nuestra Gente	140 923	3,8	82,0
Mi Banco	135 073	3,7	85,7
Banco Interamericano	100 213	2,7	88,4
Crediscotia Financiera	84 990	2,3	90,7
Banco Falabella	65 716	1,8	92,5
Banco Financiero	58 617	1,6	94,1
Caja Municipal de Piura	45 271	1,2	95,4
Financiera Edyficar	35 889	1,0	96,3
Banco Ripley S.A.	23 393	0,6	97,0
Caja Municipal de Sullana	23 306	0,6	97,6
Azteca del Perú	18 216	0,5	98,1
Edpyme Acceso Crediticio	13 381	0,4	98,5
Edpyme Alternativa	9 787	0,3	98,7
Edpyme Efectiva	9 152	0,2	99,0
Credi Chavin	8 197	0,2	99,2
Edpyme Pro Negocios	5 905	0,2	99,4
CitiBank	5 210	0,1	99,5
Financiera TFC S.A.	4 658	0,1	99,6
Caja Rural Sipán	4 403	0,1	99,7
Caja Municipal de Paita	3 004	0,1	99,8
Edpyme ProEmpresa	2 950	0,1	99,9
HSBC Bank Perú	2 786	0,1	100,0
Señor de Luren	511	0,0	100,0
CMCP Lima	198	0,0	100,0
Edpyme Credijet	57	0,0	100,0
TOTAL	3 680 126	100,0	

1/ Cifras preliminares

FUENTE: Superintendencia de Banca, Seguros y AFP (SBS)

ELABORACION: BCRP - Sucursal Trujillo. Departamento de Estudios Económicos

En cuanto a la cartera atrasada, alcanzó en noviembre un nivel de 2,2 por ciento, 0,9 puntos porcentuales por encima de similar mes del pasado año. El incremento de la mora se registra,

principalmente, en las instituciones no bancarias, particularmente, las Cajas Municipales, con un aumento de 1,8 puntos porcentuales.

CUADRO Nº 26
MOROSIDAD EN EL SISTEMA FINANCIERO 1/
(En % de las colocaciones brutas)

	NOVIEMBRE 2/		
	2008	2009	Var. 3/
1. Sistema Bancario	0,9	1,6	0,7
2. Instituciones No Bancarias	3,1	4,0	0,8
Cajas Municipales	3,1	4,8	1,8
Cajas Rurales	1,9	2,2	0,3
Edpymes	7,0	5,8	-1,2
Financieras	4,4	2,0	-2,4
TOTAL	1,3	2,2	0,9

1/Cartera pesada = (créditos vencidos + créditos en cobranza judicial)/colocaciones brutas

2/ Cifras preliminares

3/ Variación en puntos porcentuales.

FUENTE: Superintendencia de Banca, Seguros y AFP (SBS)

ELABORACION: BCRP - Sucursal Trujillo. Departamento de Estudios Económicos

5.3. Crédito a la Pequeña y Microempresa

El crédito a la pequeña y microempresa, acumuló, en noviembre, un saldo de S/. 658 millones, 35,1 por ciento más, en términos reales, respecto al mismo mes del pasado año.

El crédito proviene principalmente, de las Cajas Municipales que proporcionan el 36,7 por ciento del crédito total, seguido

de los bancos con un 35,4 por ciento.

Las empresas financieras son las instituciones más dinámicas en el crédito Pyme, con una expansión de 154,6 por ciento. Le siguen en dinamismo, las Edpymes (122 por ciento), las cajas rurales (39,6 por ciento), los bancos (37,3 por ciento) y las cajas municipales (15,6 por ciento).

CUADRO Nº 27
CRÉDITO A LA PEQUEÑA Y MICROEMPRESA 1/
(saldos en miles de nuevos soles)

Instituciones	NOVIEMBRE		Var. % 2/	
	2008	2009	Nov 09/Oct 09	Nov 09/Nov 08
Instituciones Financieras	468 267	640 941	3,7	36,5
Bancos	169 299	233 050	3,4	37,3
Cajas Municipales	208 418	241 664	1,7	15,6
Cajas Rurales	53 210	74 501	2,5	39,6
Edpymes	11 078	24 663 3/	27,0	122,0
Financieras	26 263	67 063	6,0	154,6
Instituciones no Financieras	17 515	17 015	0,7	-3,1
ONG AMA	8 584	6 716	-0,9	-22,0
Microcredit Perú	8 931	10 298	1,8	15,0
TOTAL	485 782	657 956	3,6	35,1

1/ Cifras preliminares

2/ Variación en términos reales

3/ Apartir de marzo del 2008 Edpyme Edyficar se constituyó en Financiera Edyficar

FUENTE: Superintendencia de Banca, Seguros y AFP (SBS) - Instituciones Financieras

ELABORACIÓN: BCRP - Sucursal Trujillo. Departamento de Estudios Económicos

INFORMACIÓN ESTADÍSTICA

ANEXO 1

LA LIBERTAD: PRODUCCIÓN AGROPECUARIA 1/
(T.m.)

Productos	2008		2009										
	NOV	DIC	ENE	FEB	MAR	ABR	MAY	JUN	JUL	AGO	SET	OCT	NOV
AGRÍCOLA													
Arroz	-	50	2 183	18 056	31 331	132 595	112 840	40 501	861	135	-	-	-
Caña de azúcar	403 752	426 592	377 933	419 285	410 225	300 427	262 888	342 722	416 755	454 537	431 351	484 780	464 548
Cebada	38	-	-	-	-	-	3 896	6 966	20 445	16 194	3 772	281	-
Espárrago	13 970	14 276	12 018	14 263	12 617	12 719	13 147	13 933	16 181	13 238	10 721	14 199	16 745
Frijol grano seco	108	80	71	75	209	399	809	1 342	628	209	331	466	185
Maíz amarillo duro	28 137	64 923	6 393	7 148	7 060	8 482	22 768	44 363	14 623	14 419	18 864	13 797	27 313
Maíz amiláceo	-	-	12	69	46	212	2 357	7 504	8 015	1 912	356	-	-
Papa	27 856	23 991	14 883	28 005	45 985	55 034	49 152	42 019	15 670	2 115	5 354	11 550	29 115
Trigo	850	160	-	-	-	-	503	4 722	21 694	22 902	9 599	956	39
Uva	3 295	3 392	3 916	4 251	4 391	3 681	3 657	3 158	3 355	3 910	3 151	3 581	3 278
Otros agrícolas													
Algodón	-	-	-	-	-	-	-	22	79	7	-	284	-
Arveja grano seco	-	-	-	-	-	-	-	477	4 247	3 421	1 090	284	102
Camote	158	274	290	221	595	501	592	413	410	432	503	758	584
Cebolla de cabeza	3 095	1 724	816	1 024	1 349	2 231	4 581	6 338	4 272	3 839	4 683	2 121	1 518
Haba grano seco	-	-	-	-	-	-	332	1 671	2 184	1 502	568	14	-
Oca	-	-	-	65	59	-	2 690	4 135	1 709	145	40	-	-
Olluco	-	-	-	-	121	326	3 039	4 502	3 071	230	107	-	-
Quinua	-	-	-	-	-	-	7	203	157	45	3	-	-
Tomate	1 445	1 093	1 105	326	509	153	762	641	839	863	231	644	424
Yuca	2 970	3 447	2 810	2 711	1 866	1 954	1 656	1 603	1 940	2 426	2 794	1 922	1 975
PECUARIO													
Carne de ave 2/	17 710	17 729	16 568	18 032	17 345	17 389	17 264	19 008	17 544	20 108	18 897	18 720	18 814
Carne de ovino 2/	435	445	403	415	414	432	444	458	435	431	418	434	442
Carne de porcino 2/	943	980	1 055	982	981	978	1 026	1 075	1 102	1 073	1 048	1 013	977
Carne de vacuno 2/	940	935	937	930	932	936	933	946	1 028	1 035	993	957	957
Huevos	4 721	4 699	4 618	4 439	4 448	4 349	4 292	4 251	4 306	4 363	4 306	4 420	4 375
Leche	8 443	8 452	7 726	7 582	7 630	8 130	8 256	8 516	8 759	8 741	8 665	8 250	8 298

1/ Cifras preliminares.

2/ Peso de animales en pie.

FUENTE: MINAG.

ELABORACION: BCRP. Sucursal Trujillo. Departamento de Estudios Económicos.

ANEXO 2

**LA LIBERTAD: PRODUCCIÓN PESQUERA 1/
(T.m.)**

	2008		2009										
	NOV	DIC	ENE	FEB	MAR	ABR	MAY	JUN	JUL	AGO	SET	OCT	NOV
I. PESCA MARÍTIMA	137 997	149	169	255	256	68 529	134 319	157 008	38 807	89	122	160	67 932
CHD 2/	172	149	169	255	256	1 026	176	142	104	89	122	160	205
1. Fresco	172	149	169	255	256	1 026	176	142	104	89	122	160	205
Caballa	0	0	0	0	0	0	0	0	0	0	0	0	0
Cachema	0	3	1	0	1	1	2	7	4	2	1	2	2
Chita	0	1	3	3	1	1	0	0	1	0	0	0	1
Jurel	0	0	0	0	0	0	0	0	0	0	0	0	0
Liza	7	9	21	15	11	3	24	19	12	7	11	5	11
Lorna	16	29	20	10	45	49	14	9	0	14	39	21	33
Mojarrilla	1	1	1	6	0	1	0	1	0	0	1	1	0
Perico	15	16	16	10	0	0	1	4	7	2	8	27	39
Raya	1	2	2	2	2	3	5	5	6	3	4	8	8
Suco	9	14	23	115	9	9	20	35	19	11	9	19	24
Tollo	8	10	11	4	7	9	29	33	30	25	18	14	11
Otras	114	64	69	89	180	951	80	30	25	24	31	64	74
2. Congelado	0	0	0	0	0	0	0	0	0	0	0	0	0
3. Conservas	0	0	0	0	0	0	0	0	0	0	0	0	0
CHI 3/	137 825	0	0	0	0	67 502	134 143	156 866	38 703	0	0	0	67 727
1,Anchoveta	137 825	0	0	0	0	67 502	134 142	156 866	38 703	0	0	0	67 727
2.Otras Especies	0	0	0	0	0	0	1	0	0	0	0	0	0
II. PESCA CONTINENTAL	1	1	1	1	1	1	1	1	0	1	2	1	1
1. Fresco	1	1	1	1	1	1	1	1	0	1	2	1	1
TOTAL	137 997	39 813	169	152	256	68 529	134 319	157 099	38 828	90	124	161	67 932

1/ Cifras preliminares.

2/ Consumo Humano Directo.

3/ Consumo Humano Indirecto.

FUENTE: Gerencia Regional de la Producción – La Libertad.

ELABORACION: BCRP. Sucursal Trujillo. Departamento de Estudios Económicos.

ANEXO 3

LA LIBERTAD: PRODUCCIÓN MINERA 1/

PRODUCTOS	2008		2009										
	NOV	DIC	ENE	FEB	MAR	ABR	MAY	JUN	JUL	AGO	SET	OCT	NOV
MINERÍA METALICA													
Cobre (TMF)	198	214	209	157	169	170	178	180	165	175	190	184	163
Oro (KGF)	5 846	4 562	3 912	3 862	4 352	4 066	4 443	4 744	5 201	5 117	4 709	4 588	4 337
Plata (KGF)	6 053	6 533	6 094	5 410	6 344	6 211	6 526	6 631	7 095	7 584	7 665	7 678	7 271
Plomo (TMF)	296	291	326	342	306	317	307	313	288	321	302	287	288
Zinc (TMF)	861	830	921	982	1 004	1 015	1 027	992	913	972	955	990	973

1/ Cifras preliminares.

FUENTE: MEM.

ELABORACION: BCRP, Sucursal Trujillo. Departamento de Estudios Económicos.

ANEXO 4

LA LIBERTAD: PRODUCCIÓN MANUFACTURERA 1/
(Índice 1994 = 100)

DESCRIPCION	2008		2009										
	NOV	DIC	ENE	FEB	MAR	ABR	MAY	JUN	JUL	AGO	SET	OCT	NOV
MANUFACTURA PRIMARIA	344,5	264,3	194,3	225,9	201,1	222,0	263,1	315,7	248,1	228,9	221,9	258,6	305,6
1511 PRODUCTOS CARNICOS	183,1	181,7	168,7	152,8	183,4	186,8	178,5	182,8	189,5	195,3	176,0	175,7	162,3
1512-15 HARINA Y ACEITE DE PESCADO	608,5	173,9	0,0	0,0	0,0	279,1	601,8	702,5	175,2	0,0	0,0	0,0	288,0
1542 AZUCAR	281,5	296,8	252,1	296,4	260,2	208,4	172,6	215,3	273,6	297,2	289,1	339,3	322,5
MANUFACTURA NO PRIMARIA	260,8	265,8	240,7	235,5	229,9	217,6	249,5	248,5	247,9	273,6	294,6	309,0	297,7
1513 CONSERVACION FRUTAS/HORTALZAS	600,5	863,5	480,6	495,6	405,4	297,3	428,6	412,7	402,7	594,8	823,6	957,5	775,2
1520 PRODUCTOS LACTEOS	163,4	164,2	138,1	133,9	194,2	193,1	135,7	164,8	158,3	179,5	172,6	133,7	152,2
1531 PRODUCTOS DE MOLINERIA	146,4	115,7	134,0	106,1	128,5	135,5	139,1	162,3	160,0	154,8	154,4	159,8	149,5
1533 ALIMENTOS PARA ANIMALES	444,7	418,5	456,9	467,3	455,7	547,2	557,8	553,5	557,5	571,0	573,8	540,9	533,4
1541 PRODUCTOS DE PANADERIA	244,6	182,7	151,5	195,9	214,3	196,7	234,9	240,7	237,8	225,7	237,8	214,0	213,9
1543 ELABORACION DE CHOCOLATE	424,4	198,8	14,3	7,6	30,3	63,3	77,4	106,6	101,6	179,4	140,5	628,4	628,4
1551 BEBIDAS ALCOHOLICAS	200,9	200,2	191,5	212,1	196,1	142,7	159,6	245,3	241,7	235,3	179,3	239,1	250,4
1553 CERVEZA	289,2	295,0	235,1	165,6	183,9	146,5	164,4	160,5	145,8	168,8	205,5	226,8	267,5
1554 BEBIDAS GASEOSAS	463,3	565,3	625,0	543,8	530,5	503,5	492,6	378,0	438,5	437,5	504,4	485,7	485,9
1711 HILADOS DE ALGODÓN	78,9	77,7	71,9	55,7	68,2	90,3	84,3	85,8	87,2	78,5	76,8	93,7	78,5
1911 CUERO	10,3	10,7	11,3	11,7	14,2	14,7	38,1	34,4	22,7	30,6	13,0	14,4	13,0
1920 CALZADO	142,8	78,5	131,1	166,7	180,8	174,0	211,7	301,9	201,6	78,2	119,7	141,6	245,0
2021 TABLEROS AGLOMERADOS	215,6	268,3	294,6	222,9	221,7	119,1	315,2	302,8	272,7	321,0	324,9	309,5	310,9
2101 PAPEL Y CARTON	0,0	64,1	162,0	233,5	135,0	155,0	196,8	169,1	145,7	196,7	175,3	166,3	188,7
2212 EDICION DE PERIODICOS	87,6	84,1	88,9	81,6	81,9	86,4	89,2	91,0	90,7	90,0	86,1	88,2	95,6
2520 PRODUCTOS DE PLASTICO	329,7	145,3	200,1	285,6	384,0	455,8	523,4	469,5	565,7	437,9	335,6	354,0	290,6
2694 CEMENTO	215,0	213,0	191,9	179,0	185,4	165,3	198,1	198,1	199,2	232,3	219,8	225,7	245,4
3420 CARROCERIAS	26,4	26,4	26,4	31,7	31,7	15,9	15,9	21,1	26,4	15,9	26,4	26,4	21,1
TOTAL	287,1	265,3	226,1	232,5	220,8	219,0	253,8	269,7	248,0	259,5	271,7	293,2	300,2

1/ Cifras preliminares.

FUENTE: Gerencia Regional de Agricultura, Ministerio de la Producción y Empresas.

ELABORACION: BCRP, Sucursal Trujillo. Departamento de Estudios Económicos.

ANEXO 5

**LA LIBERTAD: PRODUCCIÓN MANUFACTURERA 1/
(Variación porcentual)**

DESCRIPCION	2008		2009										
	NOV	DIC	ENE	FEB	MAR	ABR	MAY	JUN	JUL	AGO	SET	OCT	NOV
MANUFACTURA PRIMARIA	-9,6	-33,6	-6,1	51,5	35,4	-33,0	-0,3	-24,4	6,2	3,4	8,1	13,2	-11,3
1511 PRODUCTOS CARNICOS	-3,9	11,7	-8,6	-14,1	-6,0	-19,7	-19,8	-11,5	-15,3	-7,7	-21,3	-5,3	-11,4
1512-15 HARINA Y ACEITE DE PESCADO	-20,6	-80,0	-	-	-	-67,7	9,9	-26,4	-	-	-	-	-53,0
1542 AZÚCAR	-1,4	5,1	-5,9	56,3	38,8	11,9	-7,1	-23,1	-9,2	4,1	10,0	14,1	14,6
MANUFACTURA NO PRIMARIA	-13,2	-11,7	-18,1	-14,2	-13,2	-15,4	-3,7	0,6	-13,0	-12,0	-0,8	3,4	14,2
1513 CONSERVACION FRUTAS/HORTALZAS	-43,8	-29,4	-52,0	-38,9	-43,9	-44,1	-22,2	-15,6	-52,1	-40,5	2,7	29,4	29,1
1520 PRODUCTOS LACTEOS	-12,9	12,6	-28,5	-13,4	15,4	2,0	-31,7	2,1	-7,3	-5,0	-16,9	-37,0	-6,8
1531 PRODUCTOS DE MOLINERIA	1,1	32,9	38,5	1,0	-4,6	1,2	3,2	29,2	17,3	1,6	19,6	6,5	2,1
1533 ALIMENTOS PARA ANIMALES	-9,8	-16,9	-0,6	-5,5	-9,3	2,0	8,0	13,3	4,1	10,4	7,6	-7,4	9,3
1541 PRODUCTOS DE PANADERIA	18,1	-14,3	-19,6	-15,7	2,9	-21,3	-6,2	-1,7	-9,3	-15,8	-12,3	-20,1	-12,5
1543 ELABORACION DE CHOCOLATE	0,9	-67,4	-29,4	-63,0	-	-14,4	18,5	21,1	8,4	76,2	-55,9	32,9	48,1
1551 BEBIDAS ALCOHOLICAS	25,1	55,0	-2,7	118,7	62,1	-13,7	-20,9	-8,8	-10,9	-12,1	-29,5	-9,3	24,7
1553 CERVEZA	39,6	13,7	-3,1	-30,5	16,8	-31,6	-32,9	-17,2	-27,5	-23,1	-12,4	-8,8	-7,5
1554 BEBIDAS GASEOSAS	69,6	49,0	33,3	25,5	8,8	22,8	34,7	8,5	25,1	-0,2	8,2	-5,3	-5,8
1711 HILADOS DE ALGODÓN	-21,6	-28,6	-28,7	-44,5	-33,9	-12,4	-9,3	-9,4	0,5	-4,0	9,0	23,4	-0,5
1911 CUERO	-29,0	-11,4	-39,1	-26,3	-0,1	-13,4	110,2	132,1	41,3	83,9	-1,9	3,9	26,3
1920 CALZADO	-29,1	-50,7	107,7	-12,1	-10,9	-27,0	-15,9	41,2	1,2	-64,4	-56,1	-45,1	71,5
2021 TABLEROS AGLOMERADOS	-46,9	-29,5	-23,3	-37,9	-46,0	-60,3	7,3	20,5	13,2	14,9	23,8	5,4	44,2
2101 PAPEL Y CARTON	-100,0	-71,3	-22,9	14,5	-22,4	-42,5	-1,0	-10,3	53,7	77,3	-13,2	27,1	9,1
2212 EDICION DE PERIODICOS	9,6	3,8	4,1	-12,6	-10,1	-4,7	1,6	1,7	3,8	-1,6	-3,8	0,8	9,1
2520 PRODUCTOS DE PLASTICO	-28,0	-49,8	-45,0	-39,0	-14,4	3,6	7,9	2,3	17,5	-9,8	-32,2	-23,7	-11,9
2694 CEMENTO	12,3	10,2	-0,6	-0,4	5,6	-3,2	11,0	3,4	-0,6	8,3	5,5	7,1	14,1
3420 CARROCERIAS	-54,5	-44,4	-54,5	-45,5	-40,0	-62,5	-75,0	-66,7	-50,0	-62,5	-44,4	-28,6	-20,0
TOTAL	-11,9	-20,0	-15,2	-1,1	-3,3	-22,0	-2,6	-10,3	-7,8	-8,2	1,4	6,0	4,6

1/ Cifras preliminares.

FUENTE: Gerencia Regional de Agricultura, Ministerio de la Producción y Empresas.

ELABORACION: BCRP, Sucursal Trujillo. Departamento de Estudios Económicos.

ANEXO 6

**TRUJILLO: EMPLEO FORMAL URBANO EN EMPRESAS
DE 10 Y MÁS TRABAJADORES POR SECTORES ECONÓMICOS 1/
(Variación porcentual con respecto al mismo periodo del año anterior)**

Año	Mes	Extractivo	Industria	Comercio	Tranp. Alm. y Comunic.	Servicios	Total
2007	Ene	5,4	47,2	4,7	20,0	10,4	19,7
	Feb	8,0	47,3	7,4	20,7	8,9	20,4
	Mar	12,5	62,9	11,0	22,8	15,1	26,7
	Abr	12,3	41,9	8,9	25,6	15,7	21,7
	May	7,5	33,1	12,3	24,9	10,8	17,3
	Jun	5,8	19,0	10,2	25,2	10,5	13,2
	Jul	7,4	23,9	9,5	17,1	10,5	14,1
	Ago	3,7	13,2	12,1	16,6	7,6	9,6
	Set	6,9	3,0	12,3	17,8	8,5	7,7
	Oct	9,6	1,6	13,0	16,4	7,3	7,3
	Nov	2,0	-5,2	13,1	16,0	7,3	3,5
	Dic	11,4	-19,3	19,5	15,9	10,4	1,2
2008	Ene	11,3	-11,1	19,7	15,4	19,3	7,3
	Feb	14,2	-9,8	13,6	18,5	9,2	5,3
	Mar	12,2	-11,1	10,9	19,3	7,3	4,3
	Abr	4,1	-14,8	14,7	17,7	6,4	2,0
	May	2,0	-17,0	14,0	14,6	11,0	2,0
	Jun	4,3	-15,5	14,5	14,5	10,7	2,9
	Jul	3,8	24,2	15,3	18,8	10,9	0,2
	Ago	8,1	-16,2	13,8	20,6	11,1	3,6
	Set	1,0	-5,3	14,7	20,3	7,9	5,3
	Oct	-0,6	-8,0	18,0	20,9	9,8	5,5
	Nov	4,2	-12,4	18,9	22,9	10,1	5,2
	Dic	3,7	-9,7	12,5	20,9	7,2	3,9
2009	Ene	-9,3	-10,8	9,0	16,7	5,5	0,0
	Feb	-10,2	-15,9	5,0	13,5	6,3	-2,8
	Mar	-0,6	-11,9	6,8	11,0	5,0	-0,2
	Abr	2,7	3,9	8,5	8,2	6,1	5,4
	May	-3,4	3,8	6,8	8,6	3,3	3,9
	Jun	-4,7	6,6	6,2	7,5	5,3	5,0
	Jul	-5,2	3,5	5,0	4,1	5,6	3,6
	Ago	-1,4	2,2	3,3	2,5	2,5	1,8
	Set	1,0	8,6	1,2	2,0	2,3	2,9
	Oct	-9,4	10,6	-1,5	0,3	3,8	2,1
	Nov	-6,2	12,1	-2,0	0,7	4,1	3,1

1/ Cifras preliminares.

FUENTE: MTPE. Informe Estadístico Mensual.

ELABORACION: BCRP, Sucursal Trujillo. Departamento de Estudios Económicos.

Nota: La información corresponde al primer día de cada mes. El sector Servicios incluye a la subrama Electricidad, Gas y Agua.

ANEXO 7

**TIPO DE CAMBIO PARALELO
CIUDAD DE TRUJILLO**

	2005		2006		2007		2008		2009	
	COMPRA	VENTA	COMPRA	VENTA	COMPRA	VENTA	COMPRA	VENTA	COMPR.	VENTA
ENERO	3,26	3,28	3,39	3,40	3,18	3,20	2,94	2,96	3,13	3,16
FEBRERO	3,24	3,26	3,29	3,29	3,18	3,20	2,89	2,91	3,21	3,24
MARZO	3,24	3,26	3,34	3,34	3,17	3,19	2,79	2,82	3,17	3,19
ABRIL	3,23	3,25	3,33	3,33	3,16	3,20	2,72	2,75	3,08	3,11
MAYO	3,23	3,25	3,28	3,28	3,15	3,17	2,78	2,82	2,96	3,00
JUNIO	3,23	3,25	3,26	3,27	3,15	3,17	2,87	2,90	2,96	2,99
JULIO	3,23	3,25	3,24	3,24	3,15	3,17	2,84	2,87	2,99	3,01
AGOSTO	3,23	3,25	3,23	3,24	3,14	3,16	2,86	2,89	2,94	2,97
SETIEMBRE	3,28	3,30	3,24	3,25	3,12	3,14	2,95	2,98	2,90	2,93
OCTUBRE	3,35	3,38	3,22	3,25	3,00	3,02	3,05	3,09	2,85	2,88
NOVIEMBRE	3,34	3,37	3,20	3,22	2,98	3,00	3,08	3,10	2,87	2,89
DICIEMBRE	3,39	3,42	3,19	3,21	2,96	2,99	3,09	3,11		

Elaboración: BCRP, Sucursal Trujillo. Departamento de Estudios Económicos.

ANEXO 8

**LA LIBERTAD: EXPORTACIONES POR TIPO DE PRODUCTO 1/
(Miles de US \$ FOB)**

TIPO	2008			2009										
	NOV	DIC	ENE-DIC	ENE	FEB	MAR	ABR	MAY	JUN	JUL	AGO	SET	OCT	NOV
Productos Tradicionales	142 828	140 357	1747 123	132 462	130 803	128 226	128 431	148 629	152 399	192 946	181 415	162 460	168 436	135 444
Pesqueros	4 004	5 550	162 075	7 588	4 245	12 793	1 857	14 409	6 146	29 147	13 656	568	9 543	0
Agrícolas	0	2 014	15 782	0	5 726	0	0	4 684	0	0	138	1 957	0	10 666
Mineros	138 825	132 793	1569 266	124 873	120 832	115 433	126 575	129 536	146 253	163 799	167 621	159 936	158 892	124 779
Productos no tradicionales	36 555	35 428	424 598	27 691	26 721	32 369	25 804	22 817	31 255	27 435	27 849	33 515	32 524	37 591
Agropecuarios	31 784	30 883	351 128	20 145	20 469	23 685	15 346	16 193	25 319	17 443	20 817	24 666	23 965	32 456
Textiles	289	593	4 714	532	422	722	473	388	268	773	31	418	132	275
Industriales	4 368	3 884	66 786	6 999	5 721	7 703	9 845	6 077	5 440	9 028	6 420	8 303	8 335	4 736
Otros 2/	115	68	1 969	16	109	258	140	160	228	190	582	127	91	124
TOTAL EXPORTACIONES	179 383	175 785	2171 722	160 153	157 524	160 595	154 235	171 446	183 654	220 380	209 264	195 975	200 960	173 036

1/ Cifras preliminares

2/ Pescado congelado/ conserva, cerámicos, carbón mineral antracita, juegos de sociedad de suerte, azar y envite, entre otros..

FUENTE: SUNAT. Según Ubigeo

ELABORACION: BCRP. Sucursal Trujillo. Departamento de Estudios Económicos

ANEXO 9

LA LIBERTAD: EXPORTACIONES DE PRODUCTOS TRADICIONALES 1/
(Miles de US\$ FOB)

TIPO	2008			2009										
	NOV	DIC	ENE-DIC	ENE	FEB	MAR	ABR	MAY	JUN	JUL	AGO	SET	OCT	NOV
AGRICOLAS	0	2 014	15 782	0	5 726	0	0	4 684	0	0	138	1 957	0	10 666
Azúcar														
Volumen (TM)	0	6 000	44 934	0	14 450	0	0	16 110	0	0	300	3 750	0	22 750
Valor (Miles US\$)	0	2 014	15 782	0	5 726	0	0	4 684	0	0	138	1 957	0	10 666
MINEROS	138 825	132 793	1569 266	124 873	120 832	115 433	126 575	129 536	146 253	163 799	167 621	159 936	158 892	124 779
Oro														
Volumen (miles de oz.tr.) 2/	9	8	94	8	6	6	7	7	8	10	10	9	9	7
Valor (Miles US\$)	138 341	130 577	1551 282	124 567	119 060	114 843	121 697	128 888	143 176	160 425	167 525	157 273	155 097	121 516
Precio (US\$ / oz.tr.)														
Plomo														
Volumen (TM)	388	934	2 367	0	970	382	831	117	0	1 573	0	1 363	413	456
Valor (Miles US\$)	484	1 965	4 123	0	1 239	587	1 168	275	0	3 067	0	2 330	654	912
Zinc														
Volumen (TM)	0	0	14 563	0	0	0	8 799	0	4 990	0	0	0	5 131	0
Valor (Miles US\$)	0	0	9 673	0	0	0	3 461	0	2 288	0	0	0	2 735	0
Cobre														
Volumen (TM)	0	0	1 301	523	199	0	174	287	268	170	60	174	174	1 103
Valor (Miles US\$)	0	0	2 798	305	245	0	249	374	584	308	91	332	394	2 350
Plata														
Volumen (TM)	0	0	2	0	0	0	0	0	0	0	0	0	0	0
Valor (Miles US\$)	0	247	1 372	0	288	0	0	0	200	0	0	0	0	0
Otros 3/														
Volumen (TM)	1	2	28	0	0	0	1	0	13	2	14	0	10	0
Valor (Miles US\$)	0	5	18	0	0	3	0	0	5	0	5	0	13	0
PESQUEROS	4 004	5 550	162 075	7 588	4 245	12 793	1 857	14 409	6 146	29 147	13 656	568	9 543	0
Harina de Pescado														
Volumen (TM)	4 452	4 539	176 723	9 989	5 159	15 136	2 083	16 339	6 806	31 907	14 871	621	8 841	0
Valor (Miles US\$)	4 004	3 716	157 556	7 588	4 029	12 793	1 857	14 409	6 146	29 147	13 646	568	9 135	0
Aceite de Pescado														
Volumen (TM)	0	1 807	4 504	0	269	0	0	0	0	0	22	0	474	0
Valor (Miles US\$)	0	1 834	4 519	0	216	0	0	0	0	0	9	0	408	0
TOTAL	142 828	140 357	1747 123	132 462	130 803	128 226	128 431	148 629	152 399	192 946	181 415	162 460	168 436	135 444

1/ Cifras preliminares

2/ Estimados

3/ Aluminio, hierro.

FUENTE: SUNAT.

ELABORACIÓN: BCRP. Sucursal Trujillo. Departamento de Estudios Económicos

LA LIBERTAD: EXPORTACIONES DE PRODUCTOS NO TRADICIONALES 1/
(Miles de US \$ FOB)

TIPO	2008			2009										
	NOV	DIC	ENE-DIC	ENE	FEB	MAR	ABR	MAY	JUN	JUL	AGO	SET	OCT	NOV
AGROPECUARIOS	31 784	30 883	351 128	20 145	20 469	23 685	15 346	16 193	25 319	17 443	20 817	24 666	23 965	32 456
Alcachofas en conserva	6 621	6 625	47 749	2 760	2 134	1 666	1 448	1 459	1 845	546	2 482	4 256	6 450	5 390
Espárragos en conserva	11 572	12 269	162 298	8 764	9 333	10 026	6 616	7 874	11 345	7 188	7 431	5 998	6 459	11 315
Espárragos frescos	6 750	5 279	47 506	4 558	4 950	5 797	2 645	1 593	4 149	4 676	3 926	8 575	4 274	7 969
Espárragos congelados	594	627	4 826	473	254	115	182	321	63	27	235	188	205	206
Paltas frescas	0	0	21 964	0	13	77	1 091	2 214	2 856	1 455	1 467	0	0	139
Paltas congeladas	276	0	2 997	57	0	0	0	0	1 151	405	613	885	158	268
Frutas frescas y en conserva 2/	0	0	21	0	0	0	0	0	12	0	0	0	0	0
Mango en conserva	72	0	389	0	35	44	45	35	22	5	0	18	4	19
Papayas preparadas o en conservas	34	0	138	0	0	3	0	0	1	7	0	3	0	0
Uvas	83	6	339	91	0	0	0	0	0	0	0	0	0	247
Huevos fértiles	440	338	3 521	273	277	358	309	191	246	328	316	361	436	332
Pimientos en conserva	2 111	3 002	27 575	1 894	1 864	3 230	1 071	816	2 391	1 297	2 431	2 142	2 507	4 391
Tara	0	0	843	0	0	0	0	0	0	0	0	0	0	0
Tara en polvo	30	0	991	0	0	0	0	0	0	0	0	0	0	0
Pimientos secos, triturados o pulverizados	500	459	6 068	326	168	484	262	551	587	488	442	291	438	390
Demás hortalizas en conserva	2 380	2 038	17 264	746	909	971	728	400	467	763	1 263	1 621	2 770	1 416
Demás hortalizas congeladas	136	112	670	0	0	23	50	57	0	74	0	0	0	0
Resto 3/	184	129	5 968	204	533	891	899	683	184	185	211	330	264	373
CUEROS, PIELS Y SUS MANUFATURAS	256	254	4 543	108	164	269	343	711	269	444	316	468	324	565
Cueros y pieles	62	176	2 765	8	152	206	217	152	159	263	181	370	223	440
Calzado de seguridad	136	60	1 467	92	0	62	106	559	101	181	125	98	93	115
Calzado de vestir	58	18	312	8	12	0	20	0	9	0	10	0	8	10
OTRAS MANUFACTURAS	4 112	3 629	62 244	6 891	5 557	7 435	9 502	5 366	5 170	8 584	6 104	7 835	8 011	4 172
Alcohol Etilico	1 838	0	14 289	2 992	3 328	248	3 037	139	183	3 374	257	3 443	3 396	326
Alimentos para animales	1 789	2 134	43 430	2 855	1 936	3 824	3 748	4 855	4 880	4 503	5 417	4 239	4 358	3 436
Galletas	0	295	1 649	0	81	96	0	125	0	140	129	0	156	142
Papel y cartón	0	0	140	2	0	0	1	11	0	1	0	0	0	14
Otros Industriales	485	1 200	2 735	1 042	213	3 267	2 716	235	108	566	302	153	101	254
TEXTILES	289	593	4 714	532	422	722	473	388	268	773	31	418	132	275
Hilados de algodón	289	593	4 714	532	422	722	473	388	268	773	31	418	132	275
DIVERSOS 4/	115	68	1 969	16	109	258	140	160	228	190	582	127	91	124
TOTAL	36 555	35 428	424 598	27 691	26 721	32 369	25 804	22 817	31 255	27 435	27 849	33 515	32 524	37 591

1/ Cifras preliminares.

2/ Limón, fresas, demás frutos.

3/ Cebollas, tubérculos, legumbres, alcachofas frescas.

4/ Pescado congelado, o en conserva, antracita, adornos de madera, vidrio.

FUENTE: SUNAT.

ELABORACION: BCRP. Sucursal Trujillo. Departamento de Estudios Económicos .

ANEXO 11

**LA LIBERTAD: EXPORTACIONES POR BLOQUE ECONÓMICO 1/
(Miles de US\$ FOB)**

BLOQUE ECONOMICO	2008			2009										
	NOV	DIC	ENE-DIC	ENE	FEB	MAR	ABR	MAY	JUN	JUL	AGO	SET	OCT	NOV
I. AMERICA	42 676	40 313	531 717	28 934	31 294	30 707	30 383	25 569	35 373	43 557	37 651	37 797	49 615	38 949
A. TLCAN	39 031	33 742	452 360	24 187	27 998	22 392	19 155	18 650	26 964	37 115	29 993	30 041	40 994	31 796
Canadá	11 261	10 584	133 345	10 441	12 895	9 206	7 864	10 242	10 650	22 345	13 680	14 799	21 354	11 684
Estados Unidos	27 763	23 117	280 756	13 558	15 000	13 040	11 234	8 317	16 140	14 680	16 259	15 099	19 544	20 056
México	7	41	38 259	188	103	145	56	91	174	90	54	143	95	55
B. CAN	2 109	2 790	37 426	3 169	2 522	6 343	4 603	4 262	3 062	4 725	4 357	4 138	4 668	4 569
Bolivia	38	48	543	62	38	50	77	91	23	168	57	18	115	64
Colombia	1 352	1 935	26 704	2 479	1 000	4 394	2 547	2 217	1 836	1 891	2 863	1 847	2 241	2 112
Ecuador	719	807	10 180	628	1 484	1 900	1 979	1 954	1 202	2 667	1 437	2 273	2 313	2 393
C. MERCOSUR	280	138	12 557	162	196	48	3 554	91	2 341	126	190	141	2 927	87
Argentina	0	0	303	0	0	10	0	0	0	10	10	0	2	2
Brasil	280	138	12 071	162	194	36	3 552	89	2 341	114	178	141	2 922	84
Resto MERCOSUR	0	0	182	0	2	3	2	2	0	2	2	0	3	0
D. OTROS PAISES	528	219	18 715	1 417	579	1 924	3 071	2 566	3 007	1 590	3 111	3 477	1 026	2 497
Chile	38	55	3 609	1 226	97	100	1 506	633	363	341	599	336	125	406
Resto de América	491	164	15 106	190	482	1 824	1 565	1 933	2 644	1 249	2 512	3 141	902	2 091
II. EUROPA	132 894	130 381	1527 110	123 423	120 771	126 404	120 472	126 396	142 025	163 458	159 594	154 890	149 527	121 926
A. UNION EUROPEA	18 784	21 716	302 099	26 605	29 066	38 232	23 148	23 921	29 937	48 710	27 749	34 267	38 562	38 480
Alemania	1 788	2 079	63 777	1 048	478	11 209	722	493	817	19 303	1 622	434	9 780	617
Bélgica - Luxemburgo	304	2 505	10 538	479	388	637	280	0	26	27	93	27	25	172
España	7 249	7 451	105 785	5 318	7 606	8 564	3 104	5 801	7 838	5 560	8 170	11 927	7 269	13 704
Francia	2 975	2 548	51 717	2 872	1 044	1 106	2 361	2 808	3 319	2 270	1 723	2 120	999	2 322
Países Bajos	6 004	1 162	51 680	5 104	7 051	5 779	6 378	1 787	2 924	5 441	2 468	4 532	5 779	4 635
Resto Unión Europea	166	146	2 048	11 784	12 500	10 938	10 303	13 032	15 014	16 109	13 673	15 227	14 710	17 029
B. OTROS PAISES	114 111	108 665	1225 011	96 817	91 705	88 172	97 324	102 475	112 088	114 748	131 845	120 623	110 965	83 447
Suiza	114 071	108 659	1221 775	96 776	91 705	88 168	97 324	102 412	112 088	114 748	131 845	120 623	110 926	83 379
Resto de Europa	40	6	3 235	42	0	4	0	63	0	0	0	0	39	67
III. ASIA	3 048	4 569	106 527	7 633	5 315	3 046	3 159	19 135	6 025	13 262	11 774	3 122	1 523	9 994
China	658	2 468	76 303	7 386	4 570	1 717	2 592	14 502	4 620	11 411	10 948	2 367	1 086	912
Japón	1 157	135	12 127	179	107	19	554	287	74	706	433	592	405	129
Taiwan	505	0	4 740	0	357	0	0	0	489	591	392	56	0	0
Resto de Asia	245	0	9 703	69	281	724	0	4 347	584	539	1	107	28	8 908
IV. AFRICA	0	0	636	24	0	0	105	268	139	63	175	61	34	1 884
V. OCEANIA	765	518	5 569	135	144	400	52	77	91	40	70	105	260	282
TOTAL	179 383	175785	2171641	160 149	157 524	160 558	154 171	171446	183654	220380	209 264	195 975	200 960	173 036

^{1/} Cifras preliminares.

FUENTE: SUNAT.

ELABORACION: BCRP. Sucursal Trujillo. Departamento de Estudios Económicos.

ANEXO 12

**LA LIBERTAD: IMPORTACIONES POR EL PUERTO DE SALAVERRY 1/
(Valor FOB en Miles de US\$)**

	2008			2009										
	NOV	DIC	ENE-DIC	ENE	FEB	MAR	ABR	MAY	JUN	JUL	AGO	SET	OCT	NOV
I. Bienes Consumo	0	0	145	0	26	0	0	0	0	0	0	0	0	27
II. Insumos	11 565	14 330	330 204	17 377	14 990	26 120	20 703	20 597	25 549	19 938	19 763	19 840	34 095	27 237
Combustibles, Lubricantes y Conexos	0	0	9 733	4 291	0	0	2 684	0	0	0	2 065	0	2 080	
Materias primas para la agricultura	6 361	7 139	208 215	7 810	7 622	18 405	11 085	13 600	10 190	17 273	12 836	12 895	19 961	19 605
Materias primas para la industria	5 204	7 191	112 257	5 276	7 368	7 716	6 934	6 997	15 359	2 665	4 862	6 945	12 054	7 631
Otros	0	0	0	0	0	0	0	0	0	0	0	0	0	0
III. Bienes Capital y Materiales Construcción	18	1 381	28 402	3 869	1 323	48	4 058	195	0	0	40	0	0	68
Materiales Construcción	12	565	3 456	2 914	391	48	0	0	0	0	0	0	0	0
Para la Agricultura	0	0	2 685	0	0	0	0	0	0	0	0	0	0	0
Para la industria	6	816	22 189	955	932	0	4 057	195	0	5	40	0	0	0
Equipo de Transporte	0	0	72	0	0	0	0	0	0	0	0	0	0	68
Diversos	0	0	0	0	0	0	0	0	0	0	0	0	0	0
TOTAL	11 584	15 711	358 751	21 246	16 340	26 168	24 761	20 792	25 549	19 942	19 804	19 840	34 095	27 304

1/ Cifras preliminares

FUENTE: SUNAT.

ELABORACION: BCRP. Sucursal Trujillo. Departamento de Estudios Económicos

ANEXO 13

LA LIBERTAD: INGRESOS CORRIENTES DEL GOBIERNO CENTRAL
(Miles de nuevos soles)

	2008		2009										
	NOV	DIC	ENE	FEB	MAR	ABR	MAY	JUN	JUL	AGO	SET	OCT	NOV
I. INGRESOS TRIBUTARIOS	63 791	69 158	92 021	60 591	61 494	70 369	65 373	67 497	69 477	55 966	64 919	66 977	64 297
1. Impuestos a los Ingresos	22 589	22 251	29 644	23 196	27 280	31 564	17 300	24 015	21 405	18 227	18 947	19 226	21 826
- Personas Naturales	6 351	6 337	9 460	5 243	6 080	7 773	7 213	12 251	7 481	6 255	6 703	6 479	6 613
- Personas Jurídicas	15 968	15 772	19 955	17 798	15 406	9 899	9 129	10 899	13 245	11 426	11 899	12 512	14 832
- Regularización	270	142	230	155	5 793	13 893	957	866	679	546	345	234	381
2. Impuestos a la Importación	2 149	932	1 058	1 258	697	170	1 368	240	7	7	15	13	126
3. Impuestos General a las Ventas	32 096	38 980	57 347	30 186	29 855	30 892	38 895	36 032	39 379	30 337	38 422	40 464	30 073
- Operaciones Internas	21 460	26 722	45 784	21 911	17 096	20 727	26 841	25 128	29 651	21 926	26 349	24 630	25 611
- Operaciones Externas	10 636	12 259	11 563	8 275	12 759	10 165	12 055	10 904	9 729	8 411	12 073	15 833	4 462
4. Impuestos Selectivo al Consumo	1 048	897	1 004	264	505	546	692	895	1 415	1 068	1 052	1 003	1 066
5. Otros Ingresos Tributarios	5 910	6 097	2 968	5 687	3 158	7 196	7 119	6 315	7 271	6 327	6 483	6 272	11 206
II. INGRESOS NO TRIBUTARIOS	1 023	16	5	29	32	9	71	11	9	2	3	9	3
INGRESOS CORRIENTES (I+II)	64 814	69 173	92 026	60 620	61 526	70 378	65 445	67 508	69 486	55 968	64 922	66 987	64 300

FUENTE: SUNAT.

ELABORACION: BCRP. Sucursal Trujillo. Departamento de Estudios Económicos.

ANEXO 14

**LA LIBERTAD: DEPÓSITOS Y OBLIGACIONES DEL SISTEMA FINANCIERO 1/
(Saldos en miles de nuevos soles)**

	2008		2009										
	NOV	DIC	ENE	FEB	MAR	ABR	MAY	JUN	JUL	AGO	SET	OCT	NOV
I.INSTITUCIONES BANCARIAS	1 517 346	1 517 298	1 521 669	1 526 336	1 539 947	1 485 840	1 526 249	1 513 074	1 529 505	1 548 474	1 542 822	1 561 353	1 553 508
Depósitos a la vista	355 907	281 491	298 255	291 259	308 511	285 730	299 592	287 281	279 626	304 706	317 147	339 904	346 173
En m/n	229 044	184 981	191 181	190 713	203 343	190 287	207 515	194 465	195 955	211 501	204 033	234 336	245 098
En m/e	126 863	96 509	107 074	100 546	105 169	95 443	92 078	92 817	83 671	93 205	113 114	105 567	101 075
Depósitos de ahorro	609 072	659 492	650 677	663 946	665 192	657 318	659 345	663 724	673 603	687 176	678 928	701 609	693 100
En m/n	328 089	357 022	345 290	341 278	347 540	352 100	330 525	338 422	360 238	382 871	368 146	381 300	381 702
En m/e	280 983	302 470	305 388	322 668	317 651	305 217	328 820	325 302	313 365	304 305	310 782	320 309	311 398
Depósitos a plazo	552 367	576 315	572 737	571 131	566 244	542 793	567 312	562 069	576 275	556 591	546 747	519 841	514 235
En m/n	175 931	197 043	182 776	165 860	176 549	171 841	184 589	174 013	179 251	174 607	178 626	168 606	170 112
En m/e	376 436	379 273	389 961	405 272	389 695	370 952	382 723	388 056	397 024	381 985	368 122	351 235	344 123
II.INSTITUCIONES NO BANCARIAS	615 898	637 419	631 775	657 495	673 960	667 568	679 777	651 551	648 362	626 694	615 758	617 493	611 404
Depósitos de ahorro	130 849	139 560	134 010	135 924	137 051	131 944	128 127	128 201	131 117	131 559	133 324	134 603	137 282
En m/n	104 618	113 349	106 220	106 128	108 420	104 892	101 831	101 789	104 561	105 274	107 137	108 070	110 625
En m/e	26 230	26 211	27 789	29 796	28 630	27 053	26 296	26 412	26 556	26 285	26 187	26 533	26 657
Depósitos a plazo	485 050	497 859	497 765	521 571	536 909	535 624	551 650	523 350	517 245	495 135	482 434	482 890	474 122
En m/n	400 603	409 258	405 579	424 021	439 298	438 988	457 828	428 502	422 412	400 020	388 284	388 518	381 120
En m/e	84 447	88 601	92 186	97 551	97 612	96 636	93 822	94 848	94 833	95 115	94 150	94 372	93 002
III.TOTAL SISTEMA FINANCIERO	2 133 244	2 154 717	2 153 444	2 183 831	2 213 907	2 153 409	2 206 026	2 164 625	2 177 866	2 175 168	2 158 581	2 178 847	2 164 912
Depósitos a la vista	355 907	281 491	298 255	291 259	308 511	285 730	299 592	287 281	279 626	304 706	317 147	339 904	346 173
En m/n	229 044	184 981	191 181	190 713	203 343	190 287	207 515	194 465	195 955	211 501	204 033	234 336	245 098
En m/e	126 863	96 509	107 074	100 546	105 169	95 443	92 078	92 817	83 671	93 205	113 114	105 567	101 075
Depósitos de ahorro	739 920	799 052	784 687	799 870	802 242	789 262	787 472	791 924	804 720	818 735	812 251	836 212	830 382
En m/n	432 707	470 371	451 510	447 406	455 961	456 992	432 356	440 211	464 800	488 146	475 283	489 370	492 327
En m/e	307 214	328 681	333 177	352 464	346 282	332 270	355 116	351 713	339 920	330 590	336 969	346 842	338 055
Depósitos a plazo	1 037 417	1 074 175	1 070 503	1 092 703	1 103 154	1 078 417	1 118 962	1 085 419	1 093 520	1 051 726	1 029 182	1 002 731	988 357
En m/n	576 534	606 301	588 355	589 880	615 847	610 829	642 416	602 516	601 663	574 627	566 910	557 124	551 232
En m/e	460 882	467 874	482 148	502 822	487 307	467 588	476 546	482 903	491 857	477 100	462 272	445 607	437 124

1/ Cifras Preliminares

FUENTE: Superintendencia de Banca, Seguros y AFP (SBS)

ELABORACION: BCRP. Sucursal Trujillo. Departamento de Estudios Económicos

ANEXO 15

LA LIBERTAD: CRÉDITO DEL SISTEMA FINANCIERO AL SECTOR PRIVADO 1/
(Miles de Nuevos Soles)

ENTIDADES FINANCIERAS	2008		2009										
	NOV	DIC	ENE	FEB	MAR	ABR	MAY	JUN	JUL	AGO	SET	OCT	NOV
I. INSTITUCIONES BANCARIAS	2 792 432	2 832 989	2 712 727	2 774 161	2 746 709	2 672 709	2 763 805	2 768 017	2 805 684	2 796 162	2 824 459	2 848 128	2 841 156
Interbank	220 805	230 968	236 131	241 148	231 190	239 832	242 024	243 100	243 117	243 638	274 522	277 068	280 598
Continental	954 709	972 213	921 187	948 186	932 722	893 013	964 303	957 461	957 056	953 350	949 469	952 890	917 337
Crédito	859 263	855 515	833 047	834 517	824 200	825 136	837 822	830 201	863 465	873 360	878 234	895 068	897 595
Citibank	1 625	1 859	2 016	2 464	2 634	2 506	3 135	3 347	3 474	3 934	4 206	3 995	5 210
Scotiabank	359 462	363 975	366 276	381 394	379 799	337 657	335 296	342 661	352 958	333 231	324 151	329 889	336 402
Del Trabajo 2/	56 187	56 673	0	0	0	0	0	0	0	0	0	0	0
Financiero	43 463	48 295	49 829	52 310	57 153	58 223	58 511	58 772	58 523	58 226	56 259	58 200	58 617
Interamericano de Finanzas	112 337	111 620	110 449	113 971	114 017	106 589	107 432	111 362	103 553	103 954	103 510	103 968	100 213
HSBC Bank Perú	0	0	0	0	6	6	22	72	849	1 854	2 309	2 446	2 786
Mi Banco	71 511	73 881	77 467	83 888	89 463	93 966	99 281	105 007	108 675	114 534	122 683	128 910	135 073
Falabella Perú	71 739	74 905	73 296	72 921	72 126	71 976	71 621	71 361	69 983	66 969	66 829	53 933	65 716
Banco Ripley SA	29 042	29 698	28795	28187	27289	26604	26447	26196	24716	24043	23771	23405	23393
Azteca del Perú	12 290	13 388	14235	15174	16110	17201	17913	18478	19316	19070	18515	18356	18216
II. INSTITUCIONES NO BANCARIAS	639 568	656 938	722 179	735 139	736 636	775 326	781 896	785 440	796 696	801 206	808 224	825 780	838 970
Caja Rural Nuestra Gente	105 868	108 580	112 504	116 406	118 874	120 183	122 171	124 632	127 332	130 350	132 388	137 519	140 923
Caja Municipal de Trujillo	408 360	417 912	420 669	425 645	424 989	426 365	431 246	435 688	440 786	440 668	441 962	443 590	446 388
Caja Municipal de Piura	37 521	38 520	39 590	39 860	41 057	40 823	41 120	42 013	42 480	43 454	43 896	45 180	45 271
Caja Municipal de Paita	0	0	0	230	521	837	1 105	1 342	1 650	2 016	2 475	2 738	3 004
Caja Municipal de Sullana	11 466	11 615	11 941	13 014	14 801	16 117	16 755	16 184	15 967	16 390	17 714	20 047	23 306
CMCP Lima	0	0	0	0	0	0	0	0	0	0	0	27	198
Caja Rural Sipan	3 725	3 759	3 713	3 690	3 641	3 586	3 453	3 363	3 483	3 742	3 890	4 092	4 403
Caja Rural Credi Chavin	4 120	4 474	4 907	5 032	5 342	6 203	6 656	5 196	5 536	6 120	6 249	7 516	8 197
Señor de Luren			0	0	0	0	0	6	47	119	225	309	511
Edpyme Acceso	12 932	13 517	13220	12774	14115	15275	13979	12388	14774	13207	12536	14358	13381
Edpyme Pro Negocios	6 225	6 362	6 121	6 171	5 908	5 707	5 660	5 464	5 492	5 842	6 272	6 551	5 905
Edpyme Efectiva	7 856	8 876	9 035	9 115	8 875	8 727	9 372	9 536	9 355	9 314	8 697	8 972	9 152
Edpyme Alternativa	6 683	6 810	6 981	7 223	15	7 477	7 555	7 625	8 155	8 594	8 980	9 367	9 787
Edpyme Credijet	0	0	9	9	7 372	18	22	30	46	66	61	58	57
Edpyme ProEmpresa	0	0	0	0	57	416	730	1 063	1 462	1 877	2 234	2 405	2 950
Financiera Edyficar	29 618	30 880	31 430	32 096	32 017	31 962	31 946	32 333	32 143	32 837	33 524	34 837	35 889
Financiera TFC S.A.	5 195	5 635	5 470	5 371	5 231	5 236	5 428	5 190	5 087	4 859	4 871	4 778	4 658
Financiera Crediscotia	0	0	56 591	58 503	53 821	86 395	84 696	83 387	82 900	81 749	82 247	83 438	84 990
TOTAL	3 432 000	3 489 927	3 434 907	3 509 301	3 483 346	3 448 036	3 545 701	3 553 457	3 602 380	3 597 369	3 632 683	3 673 909	3 680 126
En M/N	2 002 465	2 048 870	2 049 259	2 080 396	2 112 825	2 123 570	2 156 773	2 187 313	2 248 996	2 276 397	2 312 152	2 352 487	2 411 556
En M/E	1 429 535	1 441 058	1 385 647	1 428 904	1 370 521	1 324 465	1 388 929	1 366 144	1 353 384	1 320 972	1 320 531	1 321 421	1 268 570

1/ Cifras Preliminares

2/ Financiera Crediscotia a partir de Enero del 2009

FUENTE: Superintendencia de Banca, Seguros y AFP (SBS)

ELABORACION: BCRP. Sucursal Trujillo. Departamento de Estudios Económicos

ANEXO 16

LA LIBERTAD: CARTERA PESADA DEL SISTEMA FINANCIERO 1/
(En porcentajes)

ENTIDADES FINANCIERAS	2008		2009										
	Nov	Dic	Ene	Feb	Mar	Abr	May	Jun	Jul	Ago	Set	Oct	Nov
A. INSTITUCIONES BANCARIAS	0,9	1,0	1,0	1,0	0,9	1,1	1,2	1,2	1,3	1,4	1,5	1,5	1,6
B. INSTITUCIONES NO BANCARIAS	3,1	3,4	3,5	4,0	4,0	4,2	4,0	4,0	4,1	4,2	4,2	4,1	4,0
Cajas Municipales	3,1	3,4	3,5	4,1	4,4	4,1	4,2	4,5	4,7	4,9	5,0	4,9	4,8
Cajas Rurales de Ahorro y Crédito	1,9	2,1	1,7	1,9	1,9	2,0	2,0	2,1	2,1	2,1	2,1	2,1	2,2
EDPYMES	7,0	7,0	6,8	7,1	6,1	7,9	8,3	9,6	9,0	7,7	7,6	6,5	5,8
Financieras	4,4	4,2	4,2	5,1	4,4	5,9	3,8	2,6	2,3	2,1	2,1	1,9	2,0
TOTAL	1,3	1,4	1,5	1,7	1,7	1,7	1,8	1,9	2,0	2,1	2,1	2,2	2,2

1/ Cifras Preliminares

FUENTE: Superintendencia de Banca, Seguros y AFP (SBS)

ELABORACION: BCRP - Sucursal Trujillo. Departamento de Estudios Económicos

VII.- FICHA TÉCNICA:

Metodología del Cálculo del Indicador de Actividad Económica Regional de La Libertad

El Indicador de Actividad Económica Regional es un indicador parcial de corto plazo, que busca medir el desenvolvimiento de la economía regional, a partir de la evolución de la actividad de los principales sectores. Los sectores considerados representan el 66,7 por ciento del Valor Agregado Bruto del departamento, publicado por el INEI.

La variación interanual del Indicador Regional se obtiene mediante la agregación ponderada de la variación de los índices sectoriales, utilizando como factor de ponderación la estructura porcentual anual del año 2007, elaborado por el INEI.

$$\text{Indicador Regional} = \sum_{i=1}^n I_{\text{sector } i(t)} * w_i$$

I_i = Índice del sector i en el período (mes) t
 n = Número de sectores que componen el índice
 w_i = Peso relativo ponderado del sector i en base a su contribución al PBI departamental 2007.

Los sectores que incluye el Indicador Regional son: agropecuario, pesca, minería, manufactura, electricidad y agua, construcción, servicios gubernamentales y servicios financieros.

El índice de los sectores agropecuario, pesca, minería, manufactura, electricidad y agua, se calcula en base al Valor Bruto de Producción, de la siguiente manera:

$$\text{Indice sector}_i = \left[\frac{VBP_{it}}{VBP_i \text{ prom. 2007}} \right] x 100$$

en donde:

i = Sector analizado

VBP_{it} = Valor Bruto de la Producción del sector i del mes t a precios de 1994.

$VBP \text{ prom } i \text{ 2007}$ = Valor Bruto de Producción promedio 2007 del sector i a precios de 1994.

Características del procedimiento:

- a) La clasificación de los sectores productivos se basa en la Clasificación Industrial Internacional Uniforme (CIIU-Revisión 3).
- b) Las fuentes de la información sectorial son:
 - Para los sectores agropecuario, pesca, minería, los respectivos ministerios sectoriales.
 - Para el sector manufactura, son tres las fuentes: el Ministerio de la Producción (Oficina General de Tecnología de la Información y Estadística), que elabora estadísticas de producción industrial de productos pesqueros (harina, aceite, conservas, etc.); la Gerencia Regional de Agricultura, que elabora estadísticas de producción agroindustrial (azúcar y alimentos balanceados); y encuestas directas aplicadas a empresas representativas de las principales ramas industriales.
 - Para el sector electricidad y agua, las fuentes son: el Organismo Supervisor de la Inversión en Energía y Minería (Osinergmin) y la empresa de Servicio de Agua Potable y Alcantarillado de La Libertad S.A. (SEDALIB S.A.), respectivamente.
 - Para el sector construcción, la fuente es la empresa Cementos Pacasmayo S.A.A..
 - Para los sectores servicios gubernamentales y servicios financieros, las fuentes son el Ministerio de Economía y Finanzas (Sistema Integrado de Administración Financiera del Sector Público SIAF-SP) y la Superintendencia de Banca, Seguros y AFP, respectivamente.
- c) El valor bruto de producción (VBP) de los sectores agropecuario, pesca, minería, electricidad y agua, se obtiene de la aplicación de los precios del año base (1994), a los volúmenes de producción de los

sectores respectivos. Los precios del año base, son los utilizados por la Dirección Nacional de Cuentas Nacionales del INEI.

- d) El VBP del sector construcción se estima de manera indirecta y se utiliza como información básica los despachos de cemento y la venta de concreto.
- e) El VBP del sector servicios gubernamentales se calcula a partir del gasto en *Remuneraciones* y compra de *Bienes y Servicios* del Gobierno Regional, que se deflactan a precios del año 1994, utilizando el IPC e IPM, respectivamente. La fuente es el Ministerio de Economía y Finanzas.
- f) El VBP del sector Servicios Financieros se calcula a partir de la sumatoria de los saldos de intermediación (créditos directos y depósitos) de las instituciones financieras que operan en el departamento, deflactados a precios de 1994, utilizando el IPC.

Estructura del Indicador de Actividad económica Regional

Sector	Pond. (%) 2007
Agropecuario	19.8
Pesca	0.4
Minería	12
Manufactura	19.3
Electricidad y Agua	0.7
Construcción	7.8
Servicios Gubernamentales	4.9
Servicios Financieros	1.8
TOTAL	66.7

Nota: Para el caso del sector Servicios Financieros, se considera el peso del sector a nivel nacional (1,8 por ciento).

