



BANCO CENTRAL DE RESERVA DEL PERÚ

SUCURSAL TRUJILLO

**SÍNTESIS ECONÓMICA DE LA LIBERTAD
AGOSTO 2009¹**

DEPARTAMENTO ESTUDIOS ECONÓMICOS

¹ En la elaboración de este informe participaron: Alejandro Inga, Alfredo Miranda e Iván Cosavalente.

CONTENIDO

RESEÑA INTRODUCTORIA	2
I. ACTIVIDAD PRODUCTIVA Y EMPLEO.....	3
1.1. Producción.....	3
1.1.1. Producción Agropecuaria.....	4
1.1.2. Producción Pesquera.....	6
1.1.3. Producción Minera.....	6
1.1.4. Producción Manufacturera.....	7
1.1.5. Construcción.....	9
1.1.6. Electricidad y Agua	9
1.1.7. Comercio: Encuestas de Ventas	10
1.1.8. Expectativas Empresariales.....	10
1.2 Aspectos Laborales.....	12
II. TIPO DE CAMBIO.....	13
2.1. Tipo de Cambio.....	13
III. SECTOR EXTERNO.....	13
3.1. Exportaciones	13
3.2. Importaciones	15
IV. FINANZAS PÚBLICAS.....	16
4.1. Gobierno Central.....	16
4.2. Gobierno Regional.....	17
V. MONEDA Y CRÉDITO.....	18
5.1. Depósitos del Sistema Financiero.....	18
5.2. Crédito del Sistema Financiero.....	20
5.3. Crédito a la Pequeña y Microempresa.....	22
VI. INFORMACIÓN ESTADÍSTICA.....	23
Anexo 1. Producción Agropecuaria.....	24
Anexo 2. Producción Pesquera	25
Anexo 3. Producción Minera.....	26
Anexo 4. Producción Manufacturera (Índice 1994 = 100).....	27
Anexo 5. Producción Manufacturera (Variaciones Porcentuales).....	28
Anexo 6. Empleo Formal Urbano en Empresas de 10 y más Trabajadores en la ciudad de Trujillo, por Sector Económico	29
Anexo 7. Tipo de Cambio paralelo en la ciudad de Trujillo.....	30
Anexo 8. Exportaciones FOB por Tipo de Producto.....	31
Anexo 9. Exportaciones FOB de Productos Tradicionales.....	32
Anexo 10. Exportaciones FOB de Productos No Tradicionales.....	33
Anexo 11. Exportaciones FOB por Bloque Económico.....	34
Anexo 12. Importaciones FOB por el Puerto de Salaverry.....	35
Anexo 13. Ingresos Corrientes del Gobierno Central	36
Anexo 14. Depósitos y Obligaciones del Sistema Financiero.....	37
Anexo 15. Depósitos en las Entidades Financieras Ubicadas por Ciudades	38
Anexo 16. Crédito del Sistema Financiero al Sector Privado.....	39
Anexo 17. Créditos de las Entidades Financieras Ubicadas por Ciudades.....	40
Anexo 18. Cartera Pesada en el Sistema Financiero de La Libertad.....	41

DIRECCIÓN EN INTERNET

<http://www.bcrp.gob.pe>

RESEÑA INTRODUCTORIA

En agosto, el **Indicador de Actividad Económica Regional**, acumuló, al octavo mes del año, una caída de 0,1 por ciento.

El índice de **expectativas empresariales**, para los próximos tres meses, disminuyó 1 punto para la situación económica del país y 2,2 puntos para la situación económica de las empresas. Cabe indicar, sin embargo, que ambos índices, se encuentran dentro del tramo optimista (mayor a 50 puntos).

El **empleo formal urbano**, en la ciudad de Trujillo, en empresas de diez a más trabajadores, aumentó, en agosto, 1,8 por ciento, respecto al mismo mes del año anterior.

El **tipo de cambio** venta, en el mercado paralelo de la ciudad de Trujillo, registró, en agosto, una cotización promedio diario de S/. 2,97 por dólar, 2,5 por ciento más, con relación a la cotización promedio de similar mes del 2008.

Las **exportaciones** en agosto, alcanzaron un valor FOB de US\$ 208,9 millones, 1 por ciento menos de lo

exportado en análogo mes del 2008. Las exportaciones tradicionales aumentaron 7,2 por ciento, mientras que las no tradicionales, disminuyeron 35,4 por ciento.

En cuanto a las **importaciones**, registradas por el Puerto de Salaverry, totalizaron en agosto US\$ 19,8 millones, 63 por ciento menos de lo importado en similar mes del año anterior.

Los **ingresos del Gobierno Central** sumaron en agosto S/. 55,9 millones, 31,4 por ciento menos, en términos reales, respecto a similar mes del 2008. Por su parte, **el resultado económico del Gobierno Regional**, fue negativo en S/. 18,1 millones. Los gastos ascendieron a S/. 80,5 millones, mientras que los ingresos a S/. 62,4 millones.

Referente al **sistema financiero**, los **depósitos y el crédito**, aumentaron, en términos reales, 18,1 por ciento y 13,9 por ciento, respectivamente, frente a similar mes del pasado año. En cuanto a la **morosidad**, registró, en el mes, un nivel de 2,1 por ciento, 0,8 puntos porcentuales por encima de similar mes del 2008.

I. ACTIVIDAD PRODUCTIVA Y EMPLEO

1.1 Producción²

El Indicador de Actividad Económica Regional, acumuló hasta agosto, una caída de 0,1 por ciento, frente a similar período del pasado año, por la menor producción en los sectores de pesca (27,3 por ciento), manufactura (9,1 por

ciento), construcción (3,2 por ciento) y minería (0,2 por ciento). Atenuó la caída, la expansión habida en servicios financieros (23,4 por ciento), electricidad y agua (11,6 por ciento), agropecuario (6,8 por ciento) y servicios gubernamentales (3,5 por ciento).

CUADRO Nº 1
INDICADOR DE ACTIVIDAD ECONÓMICA REGIONAL 1/ 2/
(Variación porcentual respecto a similar periodo del año anterior)

SECTOR	Ponderación 3/	2009
		ENERO - AGOSTO
Agropecuario	19,8	6,8
. Agrícola		4,6
. Pecuario		9,6
Pesca	0,4	-27,3
Minería	12	-0,2
Manufactura	19,3	-9,1
Primaria		-3,7
No primaria		-11,4
Construcción	7,8	-3,2
Electricidad y Agua	0,7	11,6
Servicios gubernamentales	4,9	3,5
Servicios financieros	1,8	23,4
TOTAL	66,7	-0,1

1/ Es un Indicador parcial de la actividad económica de la región que alcanza una cobertura de 66,7 por ciento del valor agregado bruto de la producción regional según cifras del INEI.

2/ Actualizado con información al 23 de octubre de 2009.

3/ Considera la estructura productiva de la región para el año 2007 según cifras del INEI. En el caso de los servicios financieros se considera como ponderación el promedio nacional para dicho año (1,8 por ciento).

FUENTE: MINAG, Gerencia Regional Ministerio de la Producción, MINEM, OSINERGMIN, Sedalib, MEF, SBS y Empresas.

ELABORACIÓN: BCRP, Sucursal Trujillo. Departamento de Estudios Económicos.

GRAFICO N°1.
Contribución al crecimiento anual (Ago.09/Ago.08)
según sector económico
(En puntos porcentuales)



GRAFICO N°2
La Libertad: Indicador de Actividad Económica Regional
(Var.% anual)



² Ver nota metodológica de la elaboración del Indicador de Actividad Económica Regional en la sección VII (pág.41).

La producción agropecuaria, en agosto, registró un avance de 7,1 por ciento, básicamente, por actividad pecuaria, que creció 16,4 por ciento, a diferencia de la actividad agrícola, que disminuyó 0,4 por ciento.

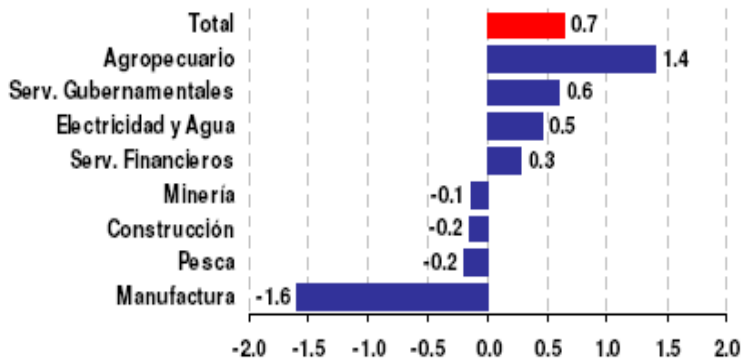
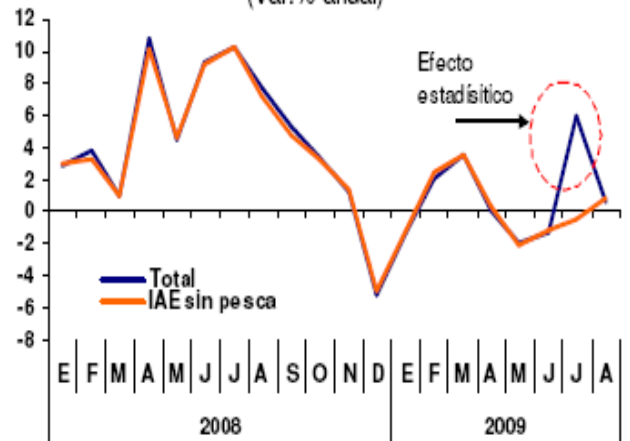
Entre enero y agosto, el sector acumuló un crecimiento de 6,8 por ciento, explicado por el buen desempeño de las actividades pecuaria y agrícola, con aumentos de 9,6 por ciento y 4,6 por ciento, respectivamente.

CUADRO Nº 2
VALOR BRUTO PRODUCCIÓN AGROPECUARIA 1/
(Variación real 2/)

	AGOSTO		ENERO-AGOSTO	
	2008	2009	2008	2009
Subsector Agrícola	5,9	-0,4	6,2	4,6
Subsector Pecuario	0,5	16,4	5,8	9,6
Sector Agropecuario	3,4	7,1	6,0	6,8

1/ Cifras preliminares

2/ Respecto al mismo mes o período del año anterior.

FUENTE: Gerencia Regional de Agricultura -La Libertad.

ELABORACIÓN: BCRP, Sucursal Trujillo. Departamento de Estudios Económicos

La menor producción agrícola mensual se sustentó en los cultivos orientados al mercado interno, que registraron una caída de 5,2 por ciento, respecto a similar mes del año anterior. Por el contrario, los cultivos orientados a la exportación y agroindustria, registraron un incremento de 2,9 por ciento. En el primer

grupo, destaca la menor producción de cebada (0,4 por ciento); así como de otros cultivos (20 por ciento). En el segundo grupo, aumentó la producción de páprika (187,5 por ciento), uva (24,4 por ciento), palto (11,8 por ciento), caña de azúcar (7,2 por ciento) y maíz amarillo duro (3,2 por ciento).

CUADRO Nº 3
PRODUCCIÓN PRINCIPALES PRODUCTOS AGRÍCOLAS 1/
(En Tm.)

CULTIVOS	AGOSTO			ENERO - AGOSTO		
	2008	2009	Var%	2008	2009	Var%
EXPORTACION y AGROINDUSTRIA			2,9			4,3
Caña de azúcar	423 828	454 537	7,2	2 688 649	2 984 773	11,0
Espárrago	13 303	13 229	-0,6	111 827	108 107	-3,3
Maíz amarillo duro	11 814	12 189	3,2	124 762	123 026	-1,4
Palto	2 557	2 859	11,8	19 769	22 391	13,3
Uva	3 143	3 910	24,4	28 231	30 319	7,4
Alcachofa	4 111	476	-88,4	4 730	917	-80,6
Páprika	192	553	187,5	1 964	4 017	104,5
MERCADO INTERNO			-5,2			4,9
Alfalfa	12 935	14 099	9,0	103 570	114 273	10,3
Arroz	0	135	-	293 007	338 502	15,5
Cebada	16 257	16 194	-0,4	39 137	46 601	19,1
Maíz amiláceo	1 674	1 912	14,2	20 299	19 864	-2,1
Papa	764	1 964	157,1	259 485	253 446	-2,3
Trigo	21 736	22 903	5,4	42 918	49 857	16,2
Total			-0,4			4,6

1/ Cifras preliminares.

FUENTE: Gerencia Regional de Agricultura -La Libertad.

ELABORACIÓN: BCRP, Sucursal Trujillo. Departamento de Estudios Económicos

GRÁFICO Nº 3
PARTICIPACIÓN VBP AGRICOLA
(ENERO-AGOSTO 2009)

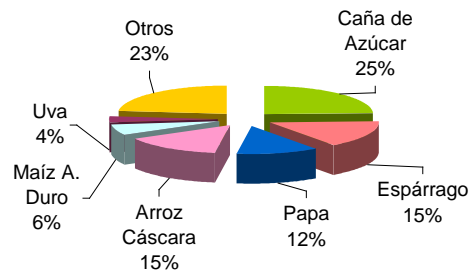

En cuanto a los precios en chacra de los principales cultivos, registraron resultados diversos en agosto. El precio del maíz amarillo duro disminuyó 21,6 por ciento, mientras que aumentaron para el espárrago y papa, en 28,4 por ciento y 25,9 por ciento, respectivamente.

En lo que va del año, el precio de la papa se ha mantenido en alza, en tanto que disminuyó para el arroz, el maíz amarillo duro y el espárrago.

**CUADRO Nº 4
PRECIOS EN CHACRA DE PRINCIPALES CULTIVOS
(Nuevos soles por Kg.)**

CULTIVOS	AGOSTO			ENERO - AGOSTO		
	2008	2009	Var. %	2008	2009	Var. %
Arroz	0,00	0,80	-	1,16	0,79	-31,7
Espárrago	1,83	2,35	28,4	1,72	1,71	-1,0
Maíz amarillo duro	0,88	0,69	-21,6	0,82	0,73	-11,2
Papa	0,54	0,68	25,9	0,58	0,75	29,1

FUENTE: Gerencia Regional de Agricultura - La Libertad.

ELABORACIÓN: BCRP, Sucursal Trujillo. Departamento de Estudios Económicos

En agosto, se inició la campaña agrícola 2009/2010, en su fase de siembras, con un total de 3,9 mil hectáreas, 45 por

ciento menos, respecto a lo instalado en igual mes de la campaña anterior.

**CUADRO Nº 5
SUPERFICIE SEMBRADA 1/
(Has)**

CULTIVOS	AGOSTO		CAMPAÑA AGRICOLA	
	2008	2009	2008/2009	2009/2010
CULTIVOS TRANSITORIOS	6 989	3 874	6 989	3 874
Alcachofa	0	0	0	0
Arroz	250	200	250	200
Cebada	0	0	0	0
Frijol G.S.	43	39	43	39
Maíz amarillo duro	4 151	982	4 151	982
Maíz amiláceo	18	10	18	10
Papa	1 378	1 610	1 378	1 610
Paprika	56	7	56	7
Pimiento Piquillo	0	0	0	0
Trigo	40	0	40	0
Otros	1 053	1 026	1 053	1 026
CULTIVOS PERMANENTES	244	106	244	106
Caña de azúcar	86	100	86	100
Espárrago	156	6	156	6
Uva	2	0	2	0
Total	7 233	3 979	7 233	3 979

1/ Cifras preliminares

FUENTE: Gerencia Regional de Agricultura- La Libertad

ELABORACIÓN: BCRP, Sucursal Trujillo. Departamento de Estudios Económicos

En cuanto a la actividad pecuaria, la mayor producción en agosto (16,4 por ciento) se registró, en carne de ave (25,3

por ciento), carne de vacuno (7,4 por ciento), carne de ovino (5,8 por ciento) y carne de porcino (2,2 por ciento).

**CUADRO N° 6
PRODUCCIÓN PECUARIA 1/
(TM.)**

ESPECIES	AGOSTO			ENERO - AGOSTO		
	2008	2009	Var. %	2008	2009	Var. %
Carne de ave	15 639	19 601	25,3	126 109	143 852	14,1
Carne de ovino	408	431	5,8	3 338	3 431	2,8
Carne de porcino	1 050	1 072	2,2	8 036	8 271	2,9
Carne de vacuno	963	1 035	7,4	7 505	7 671	2,2
Huevos	4 640	4 363	-6,0	35 603	35 067	-1,5
Leche	9 051	8 698	-3,9	64 993	64 814	-0,3

1/Cifras preliminares

FUENTE: Gerencia Regional de Agricultura - La Libertad

ELABORACIÓN: BCRP, Sucursal Trujillo. Departamento de Estudios Económicos

**GRAFICO N° 4
PARTICIPACIÓN VBP PECUARIO
(ENERO-AGOSTO 2009)**

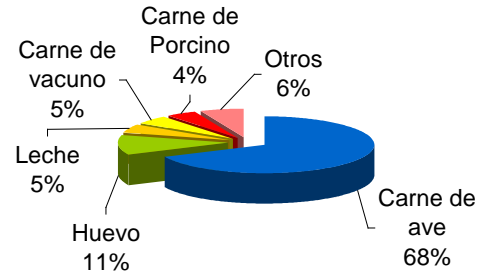

1.1.2. Producción Pesquera

En agosto, la actividad pesquera se circunscribió sólo a la pesca para consumo humano directo, en estado fresco, dado que la pesca de anchoveta, para la elaboración de harina y aceite, se encuentra en veda al haber concluido la primera temporada de pesca anual. En el mes el desembarque disminuyó 50,3 por ciento, respecto a similar mes del 2008, por la menor extracción, principalmente, de lorna (de 28

a 14 Tm.), suco (de 34 a 11 Tm.) y perico (de 6 a 2 Tm.).

En los ocho primeros meses del año, el sector pesca declinó 27,3 por ciento, por el menor desembarque, tanto para consumo humano directo (22,2 por ciento) como para la elaboración de harina y aceite (27,8 por ciento).

**CUADRO N° 7
PRODUCCIÓN PESQUERA 1/
(T.M.B.)**

	AGOSTO			ENERO-AGOSTO		
	2008	2009	Var.% 2/	2008	2009	Var.% 2/
PESCA MARITIMA	179	89	-50,5	553 178	399 346	-27,3
Para Consumo Humano Directo	179	89	-50,5	2 740	2 133	-22,2
Fresco	179	89	-50,5	2 740	2 133	-22,2
Para Consumo Industrial	0	0	-	550 438	397 213	-27,8
Anchoveta	0	0	-	550 438	397 213	-27,8
Otras Especies	0	0	-	0	0	-
PESCA CONTINENTAL	2	1	-50,0	6	8	33,3
Fresco	2	1	-50,0	6	8	33,3
TOTAL	181	90	-50,3	553 184	399 354	-27,3

1/ Cifras preliminares

2/ Variación en valores reales

FUENTE: Gerencia Regional de la Producción - La Libertad

ELABORACION: BCRP, Sucursal Trujillo. Departamento de Estudios Económicos.

1.1.3. Producción Minera

En agosto, la actividad minera disminuyó 1,2 por ciento, frente a similar mes del año anterior, y acumula, en lo que va del año, una caída de 0,3 por ciento.

La contracción minera mensual se sustenta en la menor producción de cobre

(22,6 por ciento) y oro (1,4 por ciento). Este último, participa con el 95,4 por ciento, en la producción del sector, y su caída se registró, en casi todas las unidades mineras, donde Barrick, con una participación mayor al 60 por ciento, contrajo su producción en 0,6 por ciento.

**CUADRO Nº 8
PRODUCCIÓN MINERA 1/**

	AGOSTO			ENERO - AGOSTO		
	2008	2009	Var. % 2/	2008	2009	Var. % 2/
MINERIA METÁLICA			-1,2			-0,3
Cobre (T.M.F.)	226	175	-22,6	1 789	1 401	-21,7
Oro (KG.F.)	5189	5117	-1,4	35858	35674	-0,5
Plata (KG. F.)	7 026	7 584	7,9	55 673	51 627	-7,3
Plomo (T.M.F.)	322	321	-0,3	2 019	2 520	24,8
Zinc (T.M.F.)	873	972	11,3	5 932	7 826	31,9

1/ Cifras preliminares

2/ Variación en términos reales

FUENTE: DGM/DPM/ Estadística Minera.

ELABORACIÓN: BCRP, Sucursal Trujillo. Departamento de Estudios Económicos

**GRÁFICO Nº 5
PARTICIPACIÓN VBP MINERO
(ENERO-AGOSTO 2009)**

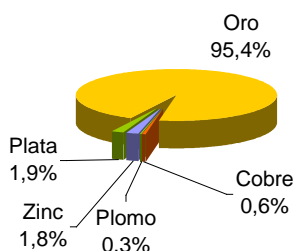

**GRÁFICO Nº 6
PRODUCCIÓN DE ORO POR EMPRESAS
(PARTICIPACIÓN % ENERO-AGOSTO 2009)**

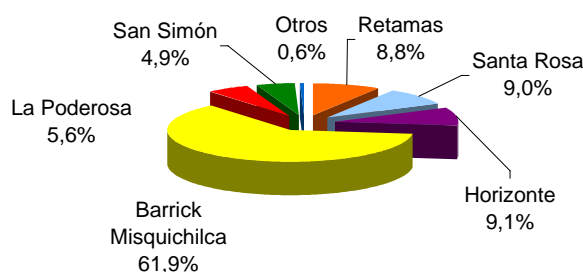

ELABORACIÓN: BCRP, Sucursal Trujillo. Departamento de Estudios Económicos

1.1.4. Producción Manufacturera

En agosto, el sector manufacturero se contrajo, por octavo mes consecutivo. La caída fue de 8,3 por ciento, como resultado de la menor actividad de la industria no primaria (12,1 por ciento). Por su parte, la industria procesadora de recursos primarios, registró una expansión de 3,4 por ciento.

En el transcurso de enero a agosto, la manufactura acumuló una caída de 9,2 por ciento, respecto a similar período del pasado año, por el descenso, tanto de la industria no primaria (11,4 por ciento), como de la industria procesadora de recursos primarios (3,7 por ciento).

**CUADRO Nº 9
VALOR BRUTO PRODUCCIÓN MANUFACTURA 1/
(Variación real) 2/**

	AGOSTO		ENERO-AGOSTO	
	2008	2009	2008	2009
Manufactura Primaria	6,1	3,4	17,0	-3,7
Manufactura no Primaria	14,9	-12,1	17,8	-11,4
Total Sector	12,6	-8,3	17,6	-9,2

1/ Cifras preliminares

2/ Respecto al mismo mes o periodo del año anterior.

FUENTE: Empresas industriales

ELABORACION: BCRP, Sucursal Trujillo. Departamento de Estudios Económicos

Subsector manufactura primaria

La producción industrial primaria se expandió, por la mayor actividad de la industria azucarera, cuya producción aumentó 4,1 por ciento, favorecida por la disponibilidad de materia prima. Por el contrario, la elaboración de productos cárnicos se contrajo 7,7 por ciento, en tanto que la industria de harina y aceite de pescado, se encuentra paralizada por veda de su principal recurso (anchoveta).

En el periodo acumulado de enero a agosto, el subsector declinó 3,7 por ciento, respecto a similar periodo del pasado año, por la menor producción de harina y aceite de pescado (25,7 por ciento) y de productos cárnicos (13,1 por ciento). Atenuó la caída, la mayor producción de azúcar.

CUADRO N°10
PRODUCCION MANUFACTURA PRIMARIA 1/
(Índice de Volumen físico: 1994=100)

CIU - Ramas de Actividad	AGOSTO			ENERO - AGOSTO		
	2008	2009	Var. %	2008	2009	Var. %
Productos cárnicos	211,7	195,3	-7,7	206,9	179,8	-13,1
Harina y aceite de pescado	0,0	0,0	-	295,9	219,8	-25,7
Azúcar	285,6	297,2	4,1	235,5	247,0	4,9
TOTAL	221,3	228,9	3,4	246,5	237,4	-3,7

1/ Cifras preliminares.

FUENTE: Empresas industriales

ELABORACIÓN: BCRP, Sucursal Trujillo. Departamento de Estudios Económicos

Subsector manufactura no primaria

En agosto, la manufactura no primaria declinó 12,1 por ciento, frente a igual mes del pasado año, por la caída que registraron las ramas de alimentos y bebidas (17,9 por ciento), productos textiles (4 por ciento), curtido y adobo de cueros

(44,9 por ciento), productos de caucho y plástico (9,8 por ciento) y carrocerías (62,5 por ciento), frenando con ello, la expansión que registraron las demás ramas industriales del subsector.

CUADRO N° 11
PRODUCCIÓN MANUFACTURA NO PRIMARIA 1/
(Índice de volumen físico: 1994=100)

CIU - Ramas de Actividad	AGOSTO			ENERO - AGOSTO		
	2008	2009	Var. %	2008	2009	Var. %
Alimentos y Bebidas	416,6	342,0	-17,9	353,2	304,4	-13,8
Conservas de hortalizas	1 114,1	715,5	-35,8	768,7	476,8	-38,0
Harina de trigo	150,8	153,0	1,5	125,1	137,8	10,2
Alimentos para animales	517,2	571,0	10,4	506,3	520,9	2,9
Galletas	268,1	225,7	-15,8	238,1	212,2	-10,9
Cerveza	219,6	168,8	-23,1	214,0	171,3	-20,0
Bebidas gaseosas	438,4	436,4	-0,5	412,9	493,5	19,5
Fabricación de Productos Textiles	81,8	78,5	-4,0	95,4	77,7	-18,5
Hilados de algodón	81,8	78,5	-4,0	95,4	77,7	-18,5
Curtido y Adobo de Cueros de Calzado	84,4	46,5	-44,9	76,8	75,1	-2,2
Productos de Madera y Otros	279,5	321,0	14,9	315,0	258,8	-17,8
Tableros aglomerados	279,5	321,0	14,9	315,0	258,8	-17,8
Papel y Productos de Papel	110,9	196,7	77,3	181,3	174,2	-3,9
Papel y cartón	110,9	196,7	77,3	181,3	174,2	-3,9
Edición e Impresión	91,4	90,0	-1,6	89,6	87,5	-2,4
Productos de Caucho y Plástico	485,5	437,9	-9,8	454,0	415,3	-8,5
Sacos de polipropileno	526,5	465,7	-11,5	494,3	456,9	-7,6
Minerales no Metálicos	214,4	232,3	8,3	188,0	193,7	3,0
Cemento	214,4	232,3	8,3	188,0	193,7	3,0
Vehículos Automotores	42,3	15,9	-62,5	54,2	23,1	-57,3
TOTAL	311,0	273,4	-12,1	274,1	242,9	-11,4

1/ Cifras preliminares.

FUENTE: Empresas Industriales

ELABORACIÓN: BCRP, Sucursal Trujillo. Departamento de Estudios Económicos

La rama de alimentos y bebidas, que genera el 71 por ciento del VBP de la industria no primaria, registró caídas en la producción de conservas de hortalizas (35,8 por ciento), cerveza (23,1 por ciento) y galletas (15,8 por ciento). El primer rubro, donde destaca el envasado de espárragos, viene siendo afectado por la recesión que enfrentan los mercados de nuestros principales clientes (España, Francia, Estados Unidos, etc.).

Por el contrario, creció la producción de papel y cartón (77,3 por ciento), productos de madera y otros (14,9 por ciento) y minerales no metálicos (8,3

por ciento).

En el transcurso de los primeros ocho meses del año, el subsector no primario acumuló una caída de 11,4 por ciento, y destaca la menor producción de carrocías (57,3 por ciento), conservas de hortalizas (38 por ciento), cerveza (20 por ciento), hilados de algodón (18,5 por ciento), tableros aglomerados (17,8 por ciento) y galletas (10,9 por ciento). Atenuó la caída, la mayor producción de bebidas gaseosas (19,5 por ciento), harina de trigo (10,2 por ciento), cemento (3 por ciento) y alimentos para animales (2,9 por ciento).

1.1.3 Construcción

La construcción, registró en agosto, su sexta caída consecutiva. El retroceso fue de 2 por ciento, frente al mismo mes del pasado año, principalmente, por la menor inversión privada ligada al sector inmobiliario, reflejado en las bajas venta de concreto (62,8 por ciento), aunque las

ventas locales de cemento aumentaron en 8,8 por ciento.

En el transcurso de enero a agosto, la actividad de la construcción cayó 3,2 por ciento, respecto a similar periodo del pasado año.

CUADRO Nº 12
PRINCIPALES INDICADORES DEL SECTOR CONSTRUCCIÓN

	AGOSTO			ENERO - AGOSTO		
	2008	2009	Var. %	2008	2009	Var. %
Despacho de cemento (T.m.)	36 465	39 670	8,8	292 443	295 683	1,1
Venta de concreto (m3)	10 524	3 919	-62,8	57 286	34 987	-38,9
Variación del sector 1/			-2,0			-3,2

1/ Variación en términos reales

FUENTE: Empresa Cementos Pacasmayo S.A.A

ELABORACIÓN: BCRP, Sucursal Trujillo. Departamento de Estudios Económicos

1.1.5. Electricidad y Agua

En agosto, el sector electricidad y agua creció 65,1 por ciento, respecto a igual mes de 2008, impulsado, básicamente, por la mayor producción de electricidad (784 por ciento), particularmente, en la C.T. de Emergencia Trujillo 5 y la C.H de Virú. La primera, administrada por Electroperú, entró en operación en julio pasado, para abastecer la mayor demanda de energía en la zona norte del país; mientras que la segunda, viene ampliando su producción para atender la demanda de las empresas

agroindustriales, instaladas en los valles de Chao y Virú. En cuanto a la producción de agua, se contrajo en el mes, en 2,5 por ciento.

En lo que va del de enero a agosto, el sector experimenta una expansión de 11,6 por ciento, respecto a similar periodo del pasado año, por la mayor generación de electricidad (101 por ciento). la producción de agua, por el contrario, disminuyó en 2,5 por ciento.

**CUADRO N° 13
PRODUCCIÓN DE ELECTRICIDAD Y AGUA 1/**

	AGOSTO			ENERO - AGOSTO		
	2008	2009	Var. %	2008	2009	Var. %
Electricidad (mwh)	1 448	12 292	748,9	19 411	39 009	101,0
Agua (m3)	3 804 820	3 710 341	-2,5	32 095 713	31 302 061	-2,5
Variación del Sector 2/			65,1			11,6

1/ Cifras preliminares

2/ Variación en términos reales

FUENTE: Osinergmin, Sedalib

ELABORACION: BCRP, Sucursal Trujillo. Departamento de Estudios Económicos

1.1.6. Comercio: Encuesta de Ventas

Para evaluar el comportamiento de la actividad comercial, se aplicaron encuestas a 20 empresas representativas, con una tasa de respuesta de 73 por ciento.

Las ventas en agosto, respecto al mes anterior, se mantuvieron estables para el 25 por ciento de las empresas encuestadas, disminuyeron para el 31 por ciento, y aumentaron para el 44 por ciento, restante. Con relación a agosto del pasado

año, el 44 por ciento de las empresas señalaron que sus ventas aumentaron; disminuyeron para el 31 por ciento y se mantuvieron igual para el 25 por ciento.

En cuanto a las ventas esperadas para el mes de setiembre, con relación al mes anterior, el 58 por ciento cree que se mantendrá igual; mientras que el 33 por ciento, esperan vender más.

**CUADRO N° 13
PRINCIPALES VARIABLES DEL SECTOR COMERCIO**

EMPRESAS	VENTAS						EXPECTATIVAS DE VENTAS				TASA DE RESPUESTA %
	AGOSTO 09 / JULIO 09			AGOSTO 09 / AGOSTO 08			SEPTIEMBRE 2009				
	+	-	=	+	-	=	+	-	=	No Apl	
VENTAS MINORISTAS	43	29	29	50	21	29	40	10	50	0	74
Grandes Almacenes	50	50	0	100	0	0	0	0	100	0	100
Productos Farmacéuticos	50	0	50	50	0	50	100	0	0	0	100
Autom., accesorios y repuestos	67	0	33	0	33	67	50	50	0	0	60
Art. De construcción y ferretería	40	40	20	80	20	0	33	0	67	0	100
Cueros y suelas	0	50	50	0	50	50	0	0	100	0	100
VENTAS MAYORISTAS	50	50	0	0	100	0	0	0	100	0	67
Alimentos y otros bienes de consumo	50	50	0	0	100	0	0	0	100	0	67
TOTAL	44	31	25	44	31	25	33	8	58	0	73

Fuente: Empresas Comerciales

1.1.7. Expectativas Empresariales

Las expectativas empresariales para los próximos tres meses, elaborada en setiembre por el BCRP Sucursal Trujillo, a partir de la Encuesta de Confianza Empresarial Regional, retrocedió 1 punto,

para la situación económica del país, y 2,2 puntos, para la situación de la empresa. Sin embargo, ambos índices muestran una tendencia creciente, desde su nivel mínimo, en diciembre 2008.

GRÁFICO N° 7
EXPECTATIVAS PARA LOS PRÓXIMOS TRES MESES
(Índice en puntos³)

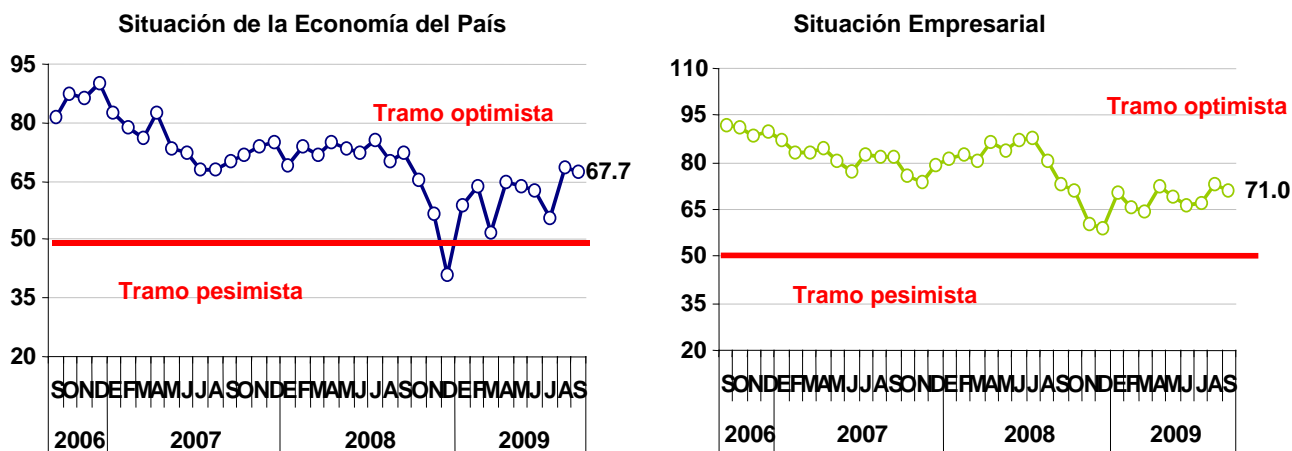

Las expectativas sectoriales para los próximos tres meses, en cuanto a producción, ventas y nivel de empleo, mostraron avances. Para el **sector industrial**, el índice de expectativas, en cuanto a producción, alcanzó 76,7 puntos, 1,7 puntos más frente al mes previo, en línea con la restauración de los niveles de inventarios y se dio en sectores orientados a demanda interna, como externa. En tanto, el índice de empleo futuro avanzó 4,2 puntos, manteniéndose dentro del tramo de mayor contratación de personal (superior a 50 puntos).

En lo referente a las expectativas del **sector comercio**, el índice de ventas futuras (próximos tres meses) aumentó 15,6 puntos, frente a lo registrado en agosto pasado, apoyado por una mayor demanda esperada en torno a las fiestas navideñas, principalmente, en el rubro de alimentos y bebidas, productos electrodomésticos, venta minorista de automóviles, accesorios y repuestos. De otro lado, las expectativas de contratación de personal aumentó por tercer mes consecutivo, superando en 5,2 puntos a lo registrado en el mes previo, básicamente, orientado a fuerza de ventas.

GRÁFICO N° 8
EXPECTATIVAS PARA LOS PRÓXIMOS TRES MESES
(Índice en puntos)

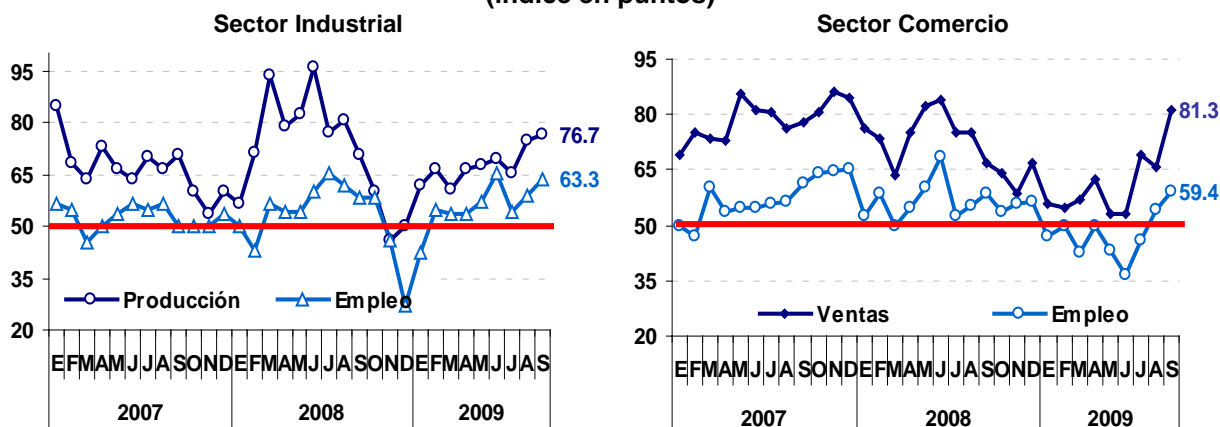

FUENTE: Encuesta de Confianza Empresarial . BCRP Sucursal Trujillo.

³ Para estimar el indicador se considera la diferencia entre el porcentaje de aquellos que responden mejor y el de aquellos que responden peor, sumándole 1 y multiplicándolo por 50, a fin de que este último valor represente una postura neutra, uno mayor una postura positiva y uno menor una negativa.

1.2. Aspectos Laborales

Según cifras del Ministerio de Trabajo y Promoción del Empleo, el empleo formal en agosto, en la ciudad de Trujillo, en empresas de diez a más trabajadores, aumentó 1,8 por ciento, respecto al mismo mes del año anterior, como resultado de la mayor demanda en los

sectores de comercio (3,3 por ciento), servicios (2,5 por ciento), transporte, almacenamiento y comunicación (2,5 por ciento) e industria (2,2 por ciento). Entretanto, en el sector extractivo, el empleo disminuyó 1,4 por ciento.

GRÁFICO Nº 9
TRUJILLO: EMPLEO URBANO EN EMPRESAS DE 10 A MÁS TRABAJADORES (Variación % Anual)



GRÁFICO Nº 10
TRUJILLO: EMPLEO FORMAL URBANO, SEGÚN SECTORES ECONÓMICOS (Variación % Anual)



FUENTE: MTPE-Encuesta Nacional de Variación Mensual de Empleo.

CUADRO Nº 15
CIUDAD DE TRUJILLO: DISTRIBUCIÓN Y VARIACIÓN DEL EMPLEO 1/ SEGÚN SECTORES ECONÓMICOS – AGOSTO 2009

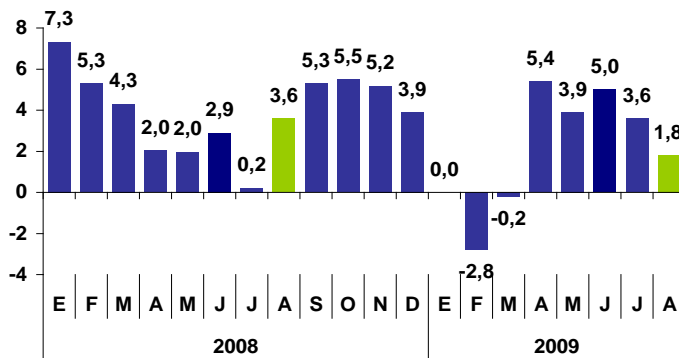
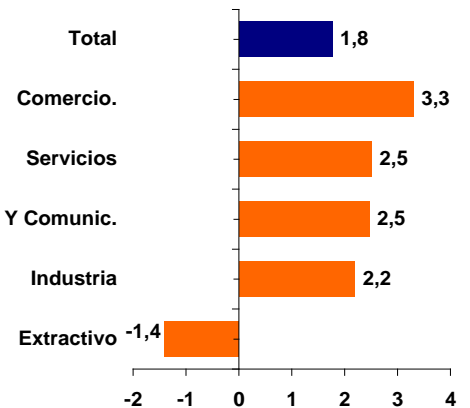
Sectores Económicos	Distribución porcentual al mes de Agosto 2008 2/	Variación mensual 3/	Variación anual 4/
Comercio	15,8	-1,5	3,3
Extractivo	14,7	7,9	-1,4
Industria	27,0	6,7	2,2
Servicios	32,8	-5,0	2,5
Transporte, Almac. y Comunic.	9,7	1,6	2,5
Total	100,0	0,4	1,8
Total absoluto	43 667		

1/ Cifras preliminares.

2/ Última actualización del marco muestral, la cual se actualiza anualmente.

3/ Variación del empleo del presente mes respecto al mes anterior.

4/ Variación del empleo del presente mes respecto al mismo mes del año anterior.

Nota: El sector Servicios incluye a la subrama Electricidad, Gas y Agua

FUENTE: MTPE-DNPEFP. Informe Estadístico Mensual

Como indicador indirecto del empleo formal, a nivel departamental, se considera la evolución del número de afiliados activos del Sistema Privado de Pensiones, que en agosto, creció 4,4 por ciento, en términos interanuales, con

respecto a similar mes de 2008, finalizando así la desaceleración consecutiva de meses previos. El incremento interanual representó un flujo neto de 11,5 mil nuevos trabajadores incorporados al mercado laboral formal.

GRÁFICO N° 11
LA LIBERTAD: AFILIADOS ACTIVOS DEL SPP 1/
 (Var.% anual)

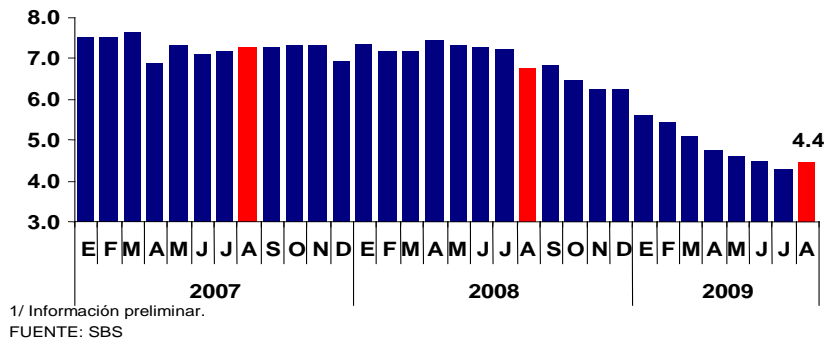

II. TIPO DE CAMBIO

2.1. Tipo de Cambio

En agosto, el tipo de cambio promedio diario, en el mercado paralelo de la ciudad de Trujillo, fue de S/. 2,94 para la compra y S/. 2,97 para la venta.

La cotización venta disminuyó 1,6 por ciento, con relación al mes anterior, pero aumentó 2,5 por ciento, respecto al mismo mes del 2008.

GRÁFICO N° 12
CIUDAD DE TRUJILLO: TIPO DE CAMBIO EN EL MERCADO PARALELO
 (Promedio Venta)

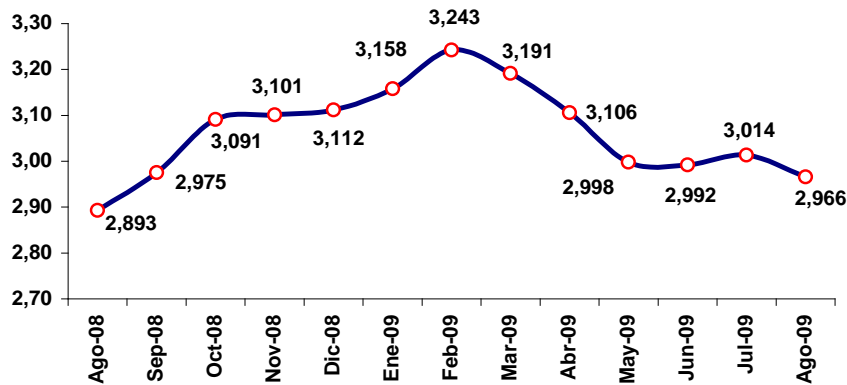

ELABORACIÓN: BCRP, Sucursal Trujillo. Departamento de Estudios Económicos

III. SECTOR EXTERNO

3.1. Exportaciones

Las exportaciones de La Libertad sumaron en agosto US\$ 208,9 millones, 1 por ciento menos que lo exportado en igual mes del 2008. Las exportaciones tradicionales aumentaron 7,2 por ciento, pero las no tradicionales, disminuyeron 35,4 por ciento.

En lo que va del año, de enero a agosto, las exportaciones acumulan un total de US\$ 1 408,9 millones, 0,7 por ciento, por debajo del valor exportado en igual lapso del 2008. Las exportaciones tradicionales aumentaron 3,4 por ciento, mientras que las no tradicionales disminuyeron 18,3 por ciento.

CUADRO Nº 16
EXPORTACIONES POR GRUPO DE PRODUCTOS 1/
(Valor FOB en miles de US\$)

TIPO	AGOSTO			ENERO-AGOSTO		
	2008	2009	Var. %	2008	2009	Var %
PRODUCTOS TRADICIONALES	170 645	182 857	7.2	1150 101	1188 836	3.4
Pesqueros	23 092	13 376	-42.1	121 068	86 300	-28.7
Agrícolas	0	138	-	4 261	10 549	147.5
Mineros	147 553	169 344	14.8	1 024 772	1 091 987	6.6
PRODUCTOS NO TRADICIONALES	40 245	26 015	-35.4	269 299	220 036	-18.3
Agropecuarios	33 349	19 368	-41.9	219 582	163 224	-25.7
Textiles	0	0	0.0	2 944	2 729	-7.3
Industriales	6 829	6 293	-7.9	45 198	52 696	16.6
Otros 2/	66	355	439.4	1 576	1 386	-12.0
TOTAL EXPORTACIONES	210 889	208 873	-1.0	1 419 400	1 408 871	-0.7

1/ Cifras preliminares.

2/ Pescado congelado/conserva, cerámicos, carbón mineral antracita, juegos de sociedad y azar.

FUENTE: SUNAT. Según Ubigeo.

ELABORACION: BCRP, Sucursal Trujillo. Departamento de Estudios Económicos.

En la **exportación tradicional** mensual (US\$ 182,9 millones) el alza obedeció, al aumento del valor exportado de oro (13,9 por ciento) como resultado del mayor volumen exportado (0,5 por ciento) y el alza de los precios promedios internacionales (13,4 por ciento).

Lo contrario sucede con la harina de pescado, que declinó en el mes (40,3 por ciento), por la disminución en su volumen exportado (36,8) y de una caída en su cotización (6,5 por ciento)

En la **exportación no tradicional** mensual (US\$ 26 millones) es notoria la caída de los productos agropecuarios (41,9 por ciento), principalmente, paltos frescos (76,8 por ciento), espárragos en conserva (45 por ciento), alcachofa en conserva (39,9 por ciento) y espárragos congelados (39,6 por ciento). El segundo representa el 35,5 por ciento de las exportaciones agropecuarias mensuales y el 26,4 por ciento, del total de exportaciones no tradicionales

GRÁFICO Nº 13
ESTRUCTURA DE LAS EXPORTACIONES POR GRUPO DE PRODUCTOS
(Enero - Agosto)

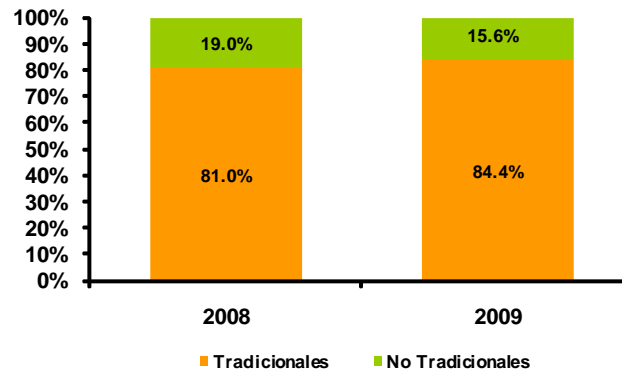

ELABORACIÓN: BCRP, Sucursal Trujillo. Departamento de Estudios Económicos

El destino de las exportaciones se concentra en seis países que, durante los ocho meses que va del año, en conjunto, adquieren el 88,6 por ciento del valor total exportado. El principal mercado es Suiza, que importó el 58,8 por ciento del total,

principalmente, oro. Le siguen: Estados Unidos (7,7 por ciento), con oro; Italia (7 por ciento), con oro; Canadá (6,5 por ciento), con oro; China (4,6 por ciento), con harina de pescado; y España (4 por ciento), con espárragos en conserva.

CUADRO Nº 17
PRINCIPALES PAÍSES DE DESTINO Y PRINCIPALES PRODUCTOS EXPORTADOS 1/
(Enero - Agosto 2009)

País	% del Total	Principal Producto
Suiza	58.8	Oro
Estados Unidos	7.7	Oro
Italia	7.0	Oro
Canadá	6.5	Oro
China	4.6	Harina de Pescado
España	4.0	Espárragos En Conserva
Países Bajos	2.7	Espárragos Frescos
Alemania	2.4	Harina de Pescado
Francia	1.2	Espárragos En Conserva
Otros Países	5.2	Otros Productos
Total	100.0	

1/ Cifras preliminares

FUENTE: SUNAT. Según Ubigeo

ELABORACIÓN: BCRP, Sucursal Trujillo. Departamento de Estudios Económicos.

En cuanto al uso de la infraestructura local de embarque, de enero a agosto del presente año, el 46,3 por ciento del volumen total exportado (327,9 mil Tm.) se ha efectuado por el Puerto de Salaverry. Entre los principales productos embarcados se encuentran: harina de pescado (74,3 mil Tm.), azúcar (29,5 mil Tm), alcohol etílico (19,5 mil Tm.), zinc (13,8 mil Tm.), espárragos en conserva (2,3 mil Tm.) y alimentos para animales (2,3 mil

Tm.). Por el puerto del Callao (137,1 mil Tm.), se embarcó alimentos para animales (42,5 mil Tm.), espárragos en conserva (27,1 mil Tm.), harina de pescado (23,7 mil Tm.), plomo (10,1 mil Tm.) y pimienta en conserva (6,5 mil Tm.). El resto de productos exportados han salido por la frontera terrestre de Tumbes (20,2 mil Tm.), el puerto de Paita (11,4 mil Tm.) y el aeropuerto Jorge Chávez (6,5 mil Tm.), principalmente.

3.2. Importaciones

Las importaciones realizadas por el puerto de Salaverry, totalizaron en agosto US\$ 19,8 millones, 63 por ciento menos, respecto a análogo mes de 2008, principalmente, por la caída que registraron las materias primas, tanto para la industria (69,3 por ciento) como para la agricultura (27,8 por ciento). Estas últimas representan el 64,8 por ciento de las importaciones mensuales, y destacan las compras de torta de soya, fosfato diamónico y urea a granel.

Los principales países proveedores de los productos importados son: Estados Unidos (41,4 por ciento), con torta de soya; Bermudas (12,4 por ciento), con torta de soya; Chile (8,9 por ciento), con nitrato de amonio; Canadá (8,1 por ciento), con trigo; Colombia (5,9 por ciento), con hulla bituminosa; Argentina (4,3 por ciento), con maíz amarillo; y Rusia (3,7 por ciento), con urea a granel.

CUADRO Nº 18
IMPORTACIONES SEGÚN USO O DESTINO 1/
(Valor FOB en miles de US\$)

	AGOSTO			ENERO - AGOSTO		
	2008	2009	Var. %	2008	2009	Var. %
I. Bienes Consumo	1	0	-100.0	1	0	-100.0
II. Insumos	33 610	19 760	-41.2	33 610	19 984	-40.5
Combustibles, Lubricantes y Conexos	0	2 065	-	0	0	0.0
Materias primas para la agricultura	17 766	12 832	-27.8	17 766	17 319	-2.5
Materias primas para la industria	15 844	4 862	-69.3	15 844	2 665	-83.2
Otros	0	0	0.0	0	0	0.0
III. Bienes Capital y Materiales Construc.	19 946	40	-99.8	19 946	5	-100.0
Materiales Construcción	0	0	0.0	0	0	0.0
Para la Agricultura	0	0	0.0	0	0	0.0
Para la industria	19 946	40	-99.8	19 946	5	-100.0
Equipo de Transporte	0	1	-	0	0	0.0
Diversos	0	0	0.0	0	0	0.0
TOTAL	53 558	19 801	-63.0	53 558	19 989	-62.7

1/ Importaciones por el Puerto de Salaverry. Cifras preliminares

FUENTE: www.sunat.gob.pe

ELABORACIÓN: BCRP, Sucursal Trujillo. Departamento de Estudios Económicos

IV. FINANZAS PÚBLICAS

4.1. Gobierno Central

Los ingresos del Gobierno Central totalizaron en agosto S/. 55,9 millones, 31,4 por ciento menos, en términos reales, respecto a similar mes del 2008, básicamente, por la menor recaudación del Impuesto a la Renta (22,1 por ciento) e IGV (40,1 por ciento).

Entre enero y agosto, los ingresos recaudados totalizaron S/. 542,9 millones, 1,3 por ciento más de lo recaudado en igual lapso del pasado año, explicado, básicamente, por la mayor recaudación por impuesto a las importaciones e IGV. Contrariamente, los ingresos por Impuesto a la Renta, disminuyeron en 7,2 por ciento.

CUADRO Nº 19
INGRESOS CORRIENTES DEL GOBIERNO CENTRAL
(En miles de nuevos soles)

	AGOSTO			ENERO - AGOSTO		
	2008	2009	Var.% 1/	2008	2009	Var.% 1/
I. INGRESOS TRIBUTARIOS	79 728	55 966	-31,1	513 095	542 789	1,6
1. Impuestos a los Ingresos	22 977	18 227	-22,1	199 305	192 631	-7,2
- Personas Naturales	7 145	6 255	-14,1	55 446	61 757	7,0
- Personas Jurídicas	14 710	11 426	-23,8	110 870	107 757	-6,7
- Regularización	1 122	546	-52,2	32 990	23 118	-32,7
2. Impuestos a la Importación	6	7	13,3	174	4 805	3/
3. Impuestos General a las Ventas	49 733	30 337	-40,1	264 665	292 924	6,3
- Operaciones internas	23 014	21 926	-6,5	165 346	209 064	21,4
- Operaciones Externas	26 719	8 411	-69,1	99 319	83 860	-18,9
4. Impuestos Selectivo al Consumo 2/	1 136	1 068	-7,8	8 289	6 390	-26,0
5. Otros Ingresos Tributarios	5 876	6327	5,7	40 662	46 039	8,7
II. INGRESOS NO TRIBUTARIOS	310	2	-99,4	1 559	168	-89,7
TOTAL	80 038	55 968	-31,4	514 654	542 957	1,3

1/ Variación en términos reales

2/ Incluye ISC por operaciones externas

3/ Variación porcentual superior a 1000 por ciento

FUENTE: Superintendencia Nacional de Administración Tributaria - SUNAT

ELABORACIÓN: BCRP, Sucursal Trujillo. Departamento de Estudios Económicos

4.2. Gobierno Regional

En agosto, el resultado económico del Gobierno Regional fue negativo en S/. 18,1 millones, al ser mayor el gasto (S/. 80,6 millones) frente a los ingresos (S/. 62,4 millones).

En el gasto destaca lo destinado a la formación bruta de capital, que se recuperó en el mes con una expansión de 130 por ciento, principalmente, en los siguientes proyectos:

- Electrificación rural en los caseríos de Huabalito, Pampas de Jaguey, La Botella, Salinar Alto y Bajo.

- Mejoramiento del servicio de agua potable y alcantarillado de la localidad de Guadalupe.
- Ampliación eléctrica rural el Polvorín, Zapotal, Huabal, Vichayal, Santa Anita.
- Mejoramiento de la carretera Empalme Ticmar-Magdalena de Cao - El Brujo.

En los primeros ocho meses del año, el gasto no financiero acumuló una caída de 4,1 por ciento, en términos reales, respecto a similar periodo del 2008, como resultado de la menor ejecución del gasto de capital (29,6 por ciento).

CUADRO Nº 20
RESULTADO ECONÓMICO DEL GOBIERNO REGIONAL
(en miles de nuevos soles)

	AGOSTO			ENERO - AGOSTO		
	2008	2009	Var % 1/	2008	2009	Var % 1/
A. INGRESOS TOTALES	57 464	62 407	6,6	586 925	633 050	3,6
1. Transferencia de Recursos Ordinarios	52 400	57 516	7,7	446 985	445 893	-4,2
2. Transferencia Canon y Sobrecanon Renta de Aduanas, Regalias y Participación	22	1 153	410,1	70 466	99 515	35,6
3. Ingresos por las fuentes de Recursos directamente Recaudado, Donaciones y transferencias	4 842	3 619	-26,6	69 474	84 964	17,4
4. Intereses Generados por los recursos transferidos	0	119	-	0	2 678	-
B. GASTOS NO FINANCIEROS	57 844	80 596	36,8	514 618	514 021	-4,1
a. Gastos Corrientes	52 203	57 553	8,2	414 836	440 860	2,1
1. Remuneraciones	32 340	36 121	9,6	260 824	275 533	1,4
2. Bienes y Servicios	5 914	7 189	19,3	37 929	44 631	13,0
3. Transferencias	13 949	14 242	0,2	116 084	120 696	-0,2
Pensiones	11 240	11 302	-1,3	96 542	100 785	0,2
Cargas Sociales	1 611	2 213	34,9	13 625	14 830	4,5
Otros	1 098	727	-35,0	5 916	5 081	-17,5
b. Gastos de Capital	5 641	23 044	301,0	99 782	73 161	-29,6
1. Formación Bruta de Capital	5 641	13 217	130,0	91 433	63 334	-33,5
2. Otros	0	9 827	-	5 916	9 827	59,5
III. RESULTADO ECONOMICO (A-B)	-380	-18 189	2/	72 307	119 029	58,1

1/ variación en términos reales

2/ Variación mayor a 1000 por ciento

FUENTE: Gobierno Regional de La Libertad

ELABORACIÓN: BCRP. Sucursal Trujillo. Departamento de Estudios Económicos

V. MONEDA Y CRÉDITO

5.1. Depósitos del Sistema Financiero

Los depósitos en el sistema financiero (S/. 2 175,2 millones) registraron en agosto, en términos reales, un incremento de 0,1 por ciento, respecto al mes anterior y de 18,1 por ciento, con relación a agosto del pasado año. La expansión anual se sustenta tanto en el componente en moneda extranjera (31,7 por ciento) como en moneda nacional (10 por ciento).

En los depósitos en moneda extranjera, el aumento se registra, tanto en las empresas bancarias (34,6 por ciento) como en las instituciones de microfinanzas (15,7 por ciento). En ambos segmentos,

destacan los depósitos a plazo, con expansiones de 59,3 por ciento y 18,5 por ciento, respectivamente.

En los depósitos en moneda nacional, el incremento anual se registra también en las empresas bancarias (11,4 por ciento) e instituciones de microfinanzas (8 por ciento).

Al finalizar agosto, el 41 por ciento de los depósitos totales se encuentran en dólares, aumentando 4 puntos porcentuales, respecto al nivel registrado en agosto de 2008.

**CUADRO Nº 21
DEPÓSITOS EN EL SISTEMA FINANCIERO 1/
(saldos en miles de nuevos soles)**

	AGOSTO		
	2008	2009	Var. % 2/
Empresas Bancarias	1 245 801	1 548 474	22,0
Instituciones de Microfinanzas	562 297	626 694	9,4
Cajas Municipales	409 682	432 883	3,7
Cajas Rurales	152 615	175 421	12,8
Financieras	0	18 390	-
TOTAL	1 808 098	2 175 168	18,1
Vista	273 216	304 706	9,5
Ahorro	689 887	818 735	16,5
A plazos	844 995	1 051 726	22,2
En M/N	1 136 656	1 274 274	10,0
En M/E	671 443	900 894	31,7

1/ Cifras preliminares

2/ Variación en términos reales

FUENTE: Superintendencia de Banca, Seguros y AFP (SBS)

ELABORACION: BCRP, Sucursal Trujillo. Departamento de Estudios Económicos

En cuanto a la participación institucional en los depósitos, el 77,4 por ciento del total de depósitos se concentran en cuatro instituciones: el Banco de Crédito (27,2 por ciento), el Banco Continental (19,6 por ciento), la Caja Trujillo (19,5 por ciento) y el Banco Scotiabank (11,1 por ciento).

**CUADRO Nº 22
PARTICIPACIÓN EN LOS DEPÓSITOS 1/
(en %)**

	AGOSTO		
	Miles de S/.	Mes	Acumulado
Banco de Crédito	592 379	27,2	27,2
Banco Continental	426 061	19,6	46,8
Caja Municipal de Trujillo	424 219	19,5	66,3
Banco Scotiabank	241 276	11,1	77,4
Banco Interbank	161 148	7,4	84,8
Caja Rural Nuestra Gente	157 498	7,2	92,1
Banco Interamericano	75 122	3,5	95,5
Mi Banco	21 369	1,0	96,5
Crediscotia Financiera	18 085	0,8	97,3
Credi Chavín	17 748	0,8	98,1
Banco Financiero	9 463	0,4	98,6
HSBC Bank Perú	7 613	0,4	98,9
Caja Municipal Sullana	4 578	0,2	99,1
Banco Citibank	4 479	0,2	99,4
Azteca del Perú	4 355	0,2	99,6
Caja Municipal de Piura	3 753	0,2	99,7
Falabella Perú	3 614	0,2	99,9
Banco Ripley S.A.	1 595	0,1	100,0
Caja Municipal de Paita	332	0,0	100,0
Financiera Edyficar	306	0,0	100,0
Caja Rural Sipán	175	0,0	100,0
TOTAL	2 175 168	100,0	

1/ Cifras preliminares

FUENTE: Superintendencia de Banca, Seguros y AFP (SBS)

ELABORACION: BCRP, Sucursal Trujillo. Departamento de Estudios Económicos

5.2. Crédito del Sistema Financiero

El crédito al sector privado creció en agosto, 0,1 por ciento, respecto al mes anterior y 13,9 por ciento, en los últimos doce meses del año.

Las instituciones especializadas en microfinanzas, registran el mayor dinamismo crediticio. En el periodo interanual, aumentaron el crédito en 35,7

por ciento, frente a 8,9 por ciento de expansión, por parte de las empresas bancarias.

Al finalizar agosto, el crédito asciende a S/. 3 598,6 millones, de los cuales, el 63,3 por ciento se encuentra colocado en moneda nacional.

CUADRO Nº 23
CRÉDITO DEL SISTEMA FINANCIERO 1/
(saldos en miles de nuevos soles)

	AGOSTO		Var. % 2/		
	2008	2009	Ago 09 / Jul 09	Ago 09 / Ago 08	Ago 09/ Dic 08
Banco de la Nación	1 189	1 189	0,2	-1,9	0,0
Empresas Bancarias	2 521 130	2 796 162	-0,1	8,9	-1,3
Instituciones de Microfinanzas	579 432	801 206	0,8	35,7	29,1
Cajas Municipales	417 896	502 528	0,5	18,0	7,4
Cajas Rurales	99 529	140 332	3,1	38,4	20,1
Edpymes	30 273	38 900	-0,8	26,1	9,4
Financieras	31 734	119 446	-0,4	269,5	227,1
TOTAL	3 101 751	3 598 558	0,1	13,9	3,1
En M/N	1 773 912	2 277 586	1,4	26,0	11,1
En M/E	1 327 839	1 320 972	-2,2	-2,3	-8,3

1/ Cifras preliminares

2/ Variación en términos reales

FUENTE: Superintendencia de Banca, Seguros y AFP (SBS)

ELABORACION: BCRP, Sucursal Trujillo. Departamento de Estudios Económicos

El 48,8 por ciento del crédito se orienta a las empresas corporativas; el 22,2 por ciento, al crédito de consumo; el 14,9 por ciento, al crédito hipotecario; y el 14,1

por ciento restante, a financiar la micro y pequeña empresa; sin embargo este último registra la mayor expansión interanual del crédito (15,6 por ciento).

CUADRO Nº 24
CRÉDITO DEL SISTEMA FINANCIERO POR TIPOS 1/

Tipo de credito	Part %	Var. % 2/	
	(Ago 09)	Ago 09/Jul 09	Ago 09/Ago 08
Comercial	48,8	0,6	14,1
Consumo	22,2	-0,1	15,1
Hipotecario	14,9	-1,9	9,8
MES	14,1	0,7	15,6
La Libertad	100,0	0,1	13,9

1/ Cifras preliminares

2/ Variación en términos reales

FUENTE: Superintendencia de Banca, Seguros y AFP (SBS)

ELABORACION: BCRP, Sucursal Trujillo. Departamento de Estudios Económicos

El 72,3 por ciento del crédito se concentra en cuatro instituciones: El Banco Continental (26,5 por ciento), Banco de Crédito (24,3 por ciento), la Caja Trujillo (12,2 por ciento) y el Banco Scotiabank (9,3 por ciento). Las instituciones

especializadas en apoyar a la microempresa canalizan el 22,3 por ciento del crédito total, y destacan la Caja Trujillo y Caja Rural Nuestra Gente, con una participación de 12,2 y 3,6 por ciento, respectivamente.

CUADRO Nº 25
PARTICIPACIÓN EN EL CRÉDITO 1/
(en %)

	AGOSTO		
	Miles de S./	Mes	Acumulado
Banco Continental	953 350	26,5	26,5
Banco de Crédito	873 360	24,3	50,8
Caja Municipal de Trujillo	440 668	12,2	63,0
Banco Scotiabank	333 231	9,3	72,3
Banco Interbank	243 638	6,8	79,0
Caja Rural Nuestra Gente	130 350	3,6	82,7
Mi Banco	114 534	3,2	85,8
Banco Interamericano	103 954	2,9	88,7
Crediscotia Financiera	81 749	2,3	91,0
Banco Falabella	66 969	1,9	92,9
Banco Financiero	58 226	1,6	94,5
Caja Municipal de Piura	43 454	1,2	95,7
Financiera Edyficar	32 837	0,9	96,6
Banco Ripley S.A.	24 043	0,7	97,3
Azteca del Perú	19 070	0,5	97,8
Caja Municipal de Sullana	16 390	0,5	98,3
Edpyme Acceso Crediticio	13 207	0,4	98,6
Edpyme Efectiva	9 314	0,3	98,9
Edpyme Alternativa	8 594	0,2	99,1
Credi Chavin	6 120	0,2	99,3
Edpyme Pro Negocios	5 842	0,2	99,5
Financiera TFC S.A.*	4 859	0,1	99,6
CitiBank	3 934	0,1	99,7
Caja Rural Sipán	3 742	0,1	99,8
Caja Municipal de Paita	2 016	0,1	99,9
Edpyme ProEmpresa	1 877	0,1	99,9
HSBC Bank Perú	1 854	0,1	100,0
Banco de la Nacion	1 189	0,0	100,0
Señor de Luren	119	0,0	100,0
Edpyme Credijet	66	0,0	100,0
TOTAL	3 598 558	100,0	

1/ Cifras preliminares

FUENTE: Superintendencia de Banca, Seguros y AFP (SBS)

ELABORACION: BCRP, Sucursal Trujillo. Departamento de Estudios Económicos

*Financiera TFC S.A. a partir de agosto del 2008

En lo que respecta a la cartera atrasada, alcanzó en agosto un nivel de 2,1 por ciento, 0,8 puntos porcentuales por encima de lo registrado en similar mes del

pasado año. El incremento de la mora se registra, principalmente, en las IMF, particularmente, en las Cajas Municipales con un aumento de 2 puntos porcentuales.

CUADRO Nº 26
MOROSIDAD EN EL SISTEMA FINANCIERO 1/
(En % de las colocaciones brutas)

	AGOSTO 2/		
	Banco Interbanl	243637,8658	Var. 3/
1. Sistema Bancario	0,9	1,4	0,5
2. Instituciones de Microfinanzas	3,6	4,2	0,6
Cajas Municipales	2,9	4,9	2,0
Cajas Rurales	1,9	2,1	0,2
Edpymes	9,3	7,7	-1,6
Financieras	4,3	2,1	-2,2
TOTAL	1,3	2,1	0,8

1/ Cartera pesada = (créditos vencidos +créditos en cobranza judicial)/colocaciones brutas

2/ Cifras preliminares

3/ Variación en puntos porcentuales.

FUENTE: Superintendencia de Banca, Seguros y AFP (SBS)

ELABORACION: BCRP, Sucursal Trujillo. Departamento de Estudios Económicos

5.3. Crédito a la Pequeña y Microempresa

El crédito a la pequeña y microempresa acumula, en agosto, un saldo de S/. 525,4 millones, 15,6 por ciento más, en términos reales, respecto al mismo mes del pasado año.

El crédito proviene principalmente, de las Cajas Municipales que proporcionan el 44,3 por ciento del crédito total , seguido de los bancos con un 24,9 por ciento.

CUADRO Nº 27
CRÉDITO A LA PEQUEÑA Y MICROEMPRESA 1/
(saldos en miles de nuevos soles)

Instituciones	AGOSTO		Var. % 2/	
	2008	2009	Ago 09/Jul 09	Ago 09/Ago 08
Instituciones Financieras	431 365	507 916	0,7	15,6
Bancos	150 342	130 690	0,7	-14,7
Cajas Municipales	193 598	232 839	1,2	18,1
Cajas Rurales	47 590	67 405	1,6	39,0
Edpymes	15 492	18 691 3/	-11,8	18,4
Financieras	24 344	58 291	2,3	135,1
Instituciones no Financieras	14 726	17 470	1,3	16,5
ONG	7 595	7 537	0,7	-2,6
Mi Crédito	7 131	9 933	1,8	36,7
TOTAL	446 091	525 386	0,7	15,6

1/ Cifras preliminares

2/ Variación en términos reales

3/ Apartir de marzo del 2008 Edpyme Edyficar se constituyó en Financiera Edyficar

FUENTE: Superintendencia de Banca y Seguros - Instituciones Financieras

ELABORACIÓN: BCRP Sucursal Trujillo. Departamento de Estudios Económicos

INFORMACIÓN ESTADÍSTICA

ANEXO 1

LA LIBERTAD: PRODUCCIÓN AGROPECUARIA (TM) 1/

Productos	2008					2009							
	AGO	SET	OCT	NOV	DIC	ENE	FEB	MAR	ABR	MAY	JUN	JUL	AGO
AGRÍCOLA													
Arroz	-	-	-	-	-	2 183	18 081	31 331	132 595	112 840	40 501	861	135
Caña de azúcar	423 828	404 731	422 140	403 752	426 592	377 933	419 285	410 225	300 477	262 888	342 722	416 755	454 537
Cebada	16 257	3 709	311	6	-	-	-	-	-	3 896	6 066	20 445	16 194
Espárrago	11 391	11 590	14 549	17 518	10 925	12 218	14 726	12 617	12 719	13 147	13 933	16 181	13 229
Frijol grano seco	385	247	194	94	76	61	-	209	394	805	1 336	4 247	209
Maíz amarillo duro	11 814	9 870	25 665	27 923	64 889	6 393	7 147	7 015	8 174	22 758	44 363	14 623	12 189
Maíz amiláceo	1 680	185	3	-	-	12	68	46	338	2 319	72 279	8 015	1 912
Papa	764	4 093	13 087	27 856	23 584	14 883	28 099	44 661	55 034	48 339	42 635	15 653	1 964
Trigo	21 616	7 439	550	826	-	-	-	-	-	503	4 722	21 730	22 903
Uva	3 010	2 960	3 445	3 585	3 357	3 916	4 251	4 391	3 681	3 657	3 158	3 355	3 910
Otros agrícolas													
Algodón	-	924	-	-	-	-	-	-	-	-	22	79	7
Arveja grano seco	4 086	984	346	-	-	-	-	-	-	-	450	4 247	3 421
Camote	743	580	342	118	274	203	220	595	421	592	413	410	432
Cebolla de cabeza	9 881	6 963	4 487	3 049	98	816	1 024	1 349	2 231	4 581	6 338	3 250	3 839
Haba grano seco	1 605	314	16	-	-	-	-	-	-	332	1 671	2 274	1 559
Oca	161	-	-	-	-	-	-	59	-	2 690	4 135	1 709	145
Olluco	518	14	7	-	-	-	-	121	326	3 003	4 522	3 071	230
Quinua	62	5	-	-	-	-	-	-	-	10	203	157	45
Tomate	672	516	898	1 356	1 083	1 105	325	509	153	762	641	839	863
Yuca	2 621	2 222	1 554	2 304	2 516	2 550	2 666	1 830	1 918	1 703	1 649	1 883	2 398
PECUARIO													
Carne de ave 2/	15 639	17 272	17 031	17 710	17 729	16 567	18 031	18 008	17 389	17 470	19 008	18 645	19 601
Carne de ovino 2/	403	378	426	435	444	400	414	414	432	444	458	435	431
Carne de porcino 2/	1 034	991	998	960	980	1 040	981	981	978	1 026	1 075	1 102	1 072
Carne de vacuno 2/	946	986	980	940	935	931	929	931	939	932	945	1 028	1 035
Huevos	4 712	4 713	4 741	4 721	4 698	4 618	4 438	4 448	4 349	4 292	4 251	4 306	4 363
Leche	9 474	9 916	9 350	9 300	9 264	8 386	8 332	8 362	8 906	8 953	8 506	8 333	8 698

1/ Cifras preliminares

2/ Peso de animales en pie

FUENTE: Gerencia Regional de Agricultura – La Libertad

ELABORACION: BCRP. Sucursal Trujillo. Departamento de Estudios Económicos

ANEXO 2

LA LIBERTAD: PRODUCCIÓN PESQUERA
(TM)

	2008					2009							
	AGO	SET	OCT	NOV	DIC	ENE	FEB	MAR	ABR	MAY	JUN	JUL	AGO
I. PESCA MARÍTIMA	179	128	138	310	149	169	255	256	1094	311	299	142	89
CHD 1/	179	128	138	172	149	169	255	256	1026	176	142	104	89
1. Fresco	179	128	138	172	149	169	255	256	1026	176	142	104	89
Caballa	0	0	0	0	0	0	0	0	0	0	0	0	0
Cachema	4	6	3	0	3	1	0	1	1	2	7	4	2
Chita	4	1	1	0	1	3	3	1	1	0	0	0	1
Jurel	0	0	0	0	0	0	0	0	0	0	0	0	0
Liza	3	2	11	7	9	21	15	11	3	24	19	12	7
Lorna	28	39	44	16	29	20	10	45	49	14	9	0	14
Mojarrilla	0	0	1	1	1	1	6	0	1	0	1	0	0
Perico	6	2	9	15	16	16	10	0	0	1	4	7	2
Raya	1	5	4	1	2	2	2	2	3	5	5	6	3
Suco	34	17	12	9	14	23	115	9	9	20	35	19	11
Tollo	10	13	7	8	10	11	4	7	9	29	33	30	25
Otras	89	43	47	114	64	69	89	180	951	80	30	25	24
2. Congelado	0	0	0	0	0	0	0	0	0	0	0	0	0
3. Conservas	0	0	0	0	0	0	0	0	0	0	0	0	0
CHI 2/	0	0	0	138	0	0	0	0	68	135	157	39	0
1. Anchoveta	0	0	0	138	0	0	0	0	68	134	157	39	0
2. Otras Especies	0	0	0	0	0	0	0	0	0	1	0	0	0
II. PESCA CONTINENTAL	2	1	1	1	1	1	1	1	1	1	1	0	
1. Fresco	2	1	1	1	1	1	1	1	1	1	1	0	1
TOTAL	181	128	139	310	39813	169	152	256	68529	134319	157099	38828	90

1/ Consumo Humano Directo

2/ Consumo Humano Indirecto

FUENTE: Gerencia Regional de la Producción – La Libertad

ELABORACION: BCRP. Sucursal Trujillo. Departamento de Estudios Económicos

ANEXO 3

LA LIBERTAD: PRODUCCIÓN MINERA

PRODUCTOS	2008					2009							
	AGO	SET	OCT	NOV	DIC	ENE	FEB	MAR	ABR	MAY	JUN	JUL	AGO
MINERÍA METALICA													
Cobre (TMF)	226	194	204	198	214	209	157	169	170	178	180	165	175
Oro (KGF)	5 189	5 964	4 927	5 846	4 562	3 912	3 860	4 352	4 066	4 436	4 731	5 200	5 117
Plata (KGF)	7 026	6 300	5 952	6 053	6 533	6 094	5 410	6 344	6 211	6 442	6 449	7 095	7 584
Plomo (TMF)	322	271	317	296	291	326	342	306	317	307	313	288	321
Zinc (TMF)	873	773	823	861	830	921	982	1 004	1 015	1 027	992	913	972

FUENTE: DGM/DPDM Estadística Minera

ELABORACION: BCRP, Sucursal Trujillo. Departamento de Estudios Económicos

ANEXO 4

LA LIBERTAD: PRODUCCIÓN MANUFACTURERA
(Índice 1994 = 100)

DESCRIPCION	2008					2009							
	AGO	SET	OCT	NOV	DIC	ENE	FEB	MAR	ABR	MAY	JUN	JUL	AGO
MANUFACTURA PRIMARIA	221,3	205,3	228,6	344,5	264,3	194,3	225,9	201,1	222,0	263,1	315,7	248,1	228,9
1511 PRODUCTOS CARNICOS	211,7	223,7	185,6	183,1	181,7	168,7	152,8	183,4	186,8	178,5	182,8	189,5	195,3
1512-15 HARINA Y ACEITE DE PESCADO	0,0	0,0	0,0	608,5	173,9	0,0	0,0	0,0	279,1	601,8	702,5	175,2	0,0
1542 AZUCAR	285,6	262,7	297,5	281,5	296,8	252,1	296,4	260,2	208,4	172,6	215,3	273,6	297,2
MANUFACTURA NO PRIMARIA	302,9	293,9	287,9	255,5	265,8	240,7	235,5	229,9	217,6	249,5	248,5	247,9	273,4
1513 CONSERVACION FRUTAS/HORTALZAS	999,2	802,2	740,2	600,5	863,5	480,6	495,6	405,4	297,3	428,6	412,7	402,7	593,4
1520 PRODUCTOS LACTEOS	188,8	207,7	212,4	163,4	164,2	138,1	133,9	194,2	193,1	135,7	164,8	158,3	179,5
1531 PRODUCTOS DE MOLINERIA	152,5	129,1	150,1	146,4	115,7	134,0	106,1	128,5	135,5	139,1	162,3	160,0	154,8
1533 ALIMENTOS PARA ANIMALES	432,8	505,2	511,4	444,7	418,5	456,9	467,3	455,7	547,2	557,8	553,5	557,5	571,0
1541 PRODUCTOS DE PANADERIA	268,1	271,3	272,8	244,6	182,7	151,5	195,9	214,3	196,7	234,9	240,7	237,8	225,7
1543 ELABORACION DE CHOCOLATE	101,8	318,3	472,7	139,4	198,8	14,3	7,6	30,3	63,3	77,4	106,6	101,6	179,4
1551 BEBIDAS ALCOHOLICAS	267,9	254,4	263,7	200,9	200,2	191,5	212,1	196,1	142,7	159,6	245,3	241,7	235,3
1553 CERVEZA	219,6	234,7	248,7	289,2	295,0	235,1	165,6	183,9	146,5	164,4	160,5	145,8	168,8
1554 BEBIDAS GASEOSAS	438,4	459,2	512,9	463,3	565,3	625,0	543,8	530,5	503,5	492,6	378,0	438,5	436,4
1711 HILADOS DE ALGODÓN	81,8	70,5	75,9	78,9	77,7	71,9	55,7	68,2	90,3	84,3	85,8	87,2	78,5
1911 CUERO	16,6	13,3	13,9	10,3	10,7	11,3	11,7	14,2	14,7	38,1	34,4	22,7	30,6
1920 CALZADO	219,7	272,6	258	142,8	78,5	131,1	166,7	180,8	174,0	211,7	301,9	201,6	78,2
2021 TABLEROS AGLOMERADOS	279,5	262,3	293,6	215,6	268,3	294,6	222,9	221,7	119,1	315,2	302,8	272,7	321,0
2101 PAPEL Y CARTON	110,9	202,0	130,8	0,0	64,1	162,0	233,5	135,0	155,0	196,8	169,1	145,7	196,7
2212 EDICION DE PERIODICOS	91,4	89,5	87,5	87,6	84,1	88,9	81,6	81,9	86,4	89,2	91,0	90,7	90,0
2520 PRODUCTOS DE PLASTICO	485,5	495,1	464,2	329,7	145,3	200,1	285,6	384,0	455,8	523,4	469,5	565,7	437,9
2694 CEMENTO	214,4	208,4	210,6	215,0	213,0	191,9	179,0	185,4	165,3	198,1	198,1	199,2	232,3
3420 CARROCERIAS	42,3	47,6	37,0	26,4	26,4	26,4	31,7	31,7	15,9	15,9	21,1	26,4	15,9
TOTAL	277,2	266,0	271,9	284,1	265,3	226,1	232,5	220,8	219,0	253,8	269,7	248,0	259,4

FUENTE: Empresas Industriales

ELABORACION: BCRP, Sucursal Trujillo. Departamento de Estudios Económicos

ANEXO 5

LA LIBERTAD: PRODUCCIÓN MANUFACTURERA
(Variación Porcentual)

DESCRIPCION	2008					2009							
	AGO	SET	OCT	NOV	DIC	ENE	FEB	MAR	ABR	MAY	JUN	JUL	AGO
MANUFACTURA PRIMARIA	6,1	10,1	-3,0	-9,6	-33,6	-6,1	51,5	35,4	-33,0	-0,3	-24,4	6,2	3,4
1511 PRODUCTOS CARNICOS	2,1	27,8	-11,8	-3,9	11,7	-8,6	-14,1	-6,0	-19,7	-19,8	-11,5	-15,3	-7,7
1512-15 HARINA Y ACEITE DE PESCADO	-	-	-	-20,6	-80,0	-	-	-	-67,7	9,9	-26,4	-	-
1542 AZÚCAR	6,4	9,1	-2,5	-1,4	5,1	-5,9	56,3	38,8	11,9	-7,1	-23,1	-9,2	4,1
MANUFACTURA NO PRIMARIA	11,9	2,9	-3,4	-15,0	-11,7	-18,1	-14,2	-13,2	-15,4	-3,7	0,6	-13,0	-12,1
1513 CONSERVACION FRUTAS/HORTALZAS	36,1	-24,2	-35,2	-43,8	-29,4	-52,0	-38,9	-43,9	-44,1	-22,2	-15,6	-52,1	-40,6
1520 PRODUCTOS LACTEOS	-4,0	-3,3	6,1	-12,9	12,6	-28,5	-13,4	15,4	2,0	-31,7	2,1	-7,3	-5,0
1531 PRODUCTOS DE MOLINERIA	-5,6	-16,9	-4,4	1,1	32,9	38,5	1,0	-4,6	1,2	3,2	29,2	17,3	
1533 ALIMENTOS PARA ANIMALES	-9,9	20,1	20,0	-9,8	-16,9	-0,6	-5,5	-9,3	2,0	8,0	13,3	4,1	10,4
1541 PRODUCTOS DE PANADERIA	3,6	10,8	31,0	18,1	-14,3	-19,6	-15,7	2,9	-21,3	-6,2	-1,7	-9,3	-15,8
1543 ELABORACION DE CHOCOLATE	-5,0	26,7	88,2	-66,9	-67,4	-29,4	-63,0	-	-14,4	18,5	21,1	8,4	76,2
1551 BEBIDAS ALCOHOLICAS	87,3	91,8	84,5	25,1	55,0	-2,7	118,7	62,1	-13,7	-20,9	-8,8	-10,9	-12,1
1553 CERVEZA	12,3	39,5	47,8	39,6	13,7	-3,1	-30,5	16,8	-31,6	-32,9	-17,2	-27,5	-23,1
1554 BEBIDAS GASEOSAS	39,4	63,7	74,0	69,6	49,0	33,3	25,5	8,8	22,8	34,7	8,5	25,1	-0,5
1711 HILADOS DE ALGODÓN	-12,9	-29,6	-24,1	-21,6	-28,6	-28,7	-44,5	-33,9	-12,4	-9,3	-9,4	0,5	-4,0
1911 CUERO	11,4	-13,4	-14,7	-29,0	-11,4	-39,1	-26,3	-0,1	-13,4	110,2	132,1	41,3	83,9
1920 CALZADO	17,9	71,5	49,9	-29,1	-50,7	107,7	-12,1	-10,9	-27,0	-15,9	41,2	1,2	-64,4
2021 TABLEROS AGLOMERADOS	0,0	10,3	-10,1	-46,9	-29,5	-23,3	-37,9	-46,0	-60,3	7,3	20,5	13,2	14,9
2101 PAPEL Y CARTON	-47,3	8,6	-35,9	-100,0	-71,3	-22,9	14,5	-22,4	-42,5	-1,0	-10,3	53,7	77,3
2212 EDICION DE PERIODICOS	16,2	10,2	11,0	9,6	3,8	4,1	-12,6	-10,1	-4,7	1,6	1,7	3,8	-1,6
2520 PRODUCTOS DE PLASTICO	2,5	5,6	0,4	-28,0	-49,8	-47,2	-42,8	-15,5	3,8	9,5	16,6	18,3	-11,5
2694 CEMENTO	4,6	12,2	6,6	12,3	10,2	-0,6	-0,4	5,6	-3,2	11,0	3,4	-0,6	8,3
3420 CARROCERIAS	0,0	-18,2	-22,2	-54,5	-44,4	-54,5	-45,5	-40,0	-62,5	-75,0	-66,7	-50,0	-62,5
TOTAL	10,4	4,6	-2,3	-12,8	-20,0	-15,2	-1,1	-3,3	-22,0	-2,6	-10,3	-7,8	-8,3

FUENTE: EMPRESAS INDUSTRIALES

ELABORACIÓN: Sección de Estudios Económicos, BCRP Trujillo

ANEXO 6

**TRUJILLO: EMPLEO FORMAL URBANO EN EMPRESAS
DE 10 Y MÁS TRABAJADORES POR SECTORES ECONÓMICOS**
(Variación porcentual con respecto al mismo periodo año anterior)

Año	Mes	Extractivo	Industria	Comercio	Tranp. Alm. Y Comunic.	Servicios	Total
2007	ENE	5,4	47,2	4,7	20,0	10,4	19,7
	FEB	8,0	47,3	7,4	20,7	8,9	20,4
	MAR	12,5	62,9	11,0	22,8	15,1	26,7
	ABR	12,3	41,9	8,9	25,6	15,7	21,7
	MAY	7,5	33,1	12,3	24,9	10,8	17,3
	JUN	5,8	19,0	10,2	25,2	10,5	13,2
	JUL	7,4	23,9	9,5	17,1	10,5	14,1
	AGO	3,7	13,2	12,1	16,6	7,6	9,6
	SET	6,9	3,0	12,3	17,8	8,5	7,7
	OCT	9,6	1,6	13,0	16,4	7,3	7,3
	NOV	2,0	-5,2	13,1	16,0	7,3	3,5
	DIC	11,4	-19,3	19,5	15,9	10,4	1,2
2008	ENE	11,3	-11,1	19,7	15,4	19,3	7,3
	FEB	14,2	-9,8	13,6	18,5	9,2	5,3
	MAR	12,2	-11,1	10,9	19,3	7,3	4,3
	ABR	4,1	-14,8	14,7	17,7	6,4	2,0
	MAY	2,0	-17,0	14,0	14,6	11,0	2,0
	JUN	4,3	-15,5	14,5	14,5	10,7	2,9
	JUL	3,8	24,2	15,3	18,8	10,9	0,2
	AGO	8,1	-16,2	13,8	20,6	11,1	3,6
	SET	1,0	-5,3	14,7	20,3	7,9	5,3
	OCT	-0,6	-8,0	18,0	20,9	9,8	5,5
	NOV	4,2	-12,4	18,9	22,9	10,1	5,2
	DIC	3,7	-9,7	12,5	20,9	7,2	3,9
2009	ENE	-9,3	-10,8	9,0	16,7	5,5	0,0
	FEB	-10,2	-15,9	5,0	13,5	6,3	-2,8
	MAR	-0,6	-11,9	6,8	11,0	5	-0,2
	ABR	2,7	3,9	8,5	8,2	6,1	5,4
	MAY	-3,4	3,8	6,8	8,6	3,3	3,9
	JUN	-4,7	6,6	6,2	7,5	5,3	5,0
	JUL	-5,2	3,5	5,0	4,1	5,6	3,6
	AGO	-1,4	2,2	3,3	2,5	2,5	1,8

FUENTE: MTPE – DNPEFP – Encuesta Nacional de Variación Mensual del Empleo en empresas de 10 y más trabajadores de la actividad privada.

ELABORACION: BCRP, Sucursal Trujillo. Departamento de Estudios Económicos

Nota: La información corresponde al primer día de cada mes. El sector Servicios incluye a la subrama Electricidad, Gas y Agua

ANEXO 7

**TIPO DE CAMBIO PARALELO
CIUDAD DE TRUJILLO**

	2005		2006		2007		2008		2009	
	COMPRA	VENTA	COMPRA	VENTA	COMPRA	VENTA	COMPRA	VENTA	COMPR.	VENTA
ENERO	3,26	3,28	3,39	3,40	3,18	3,20	2,94	2,96	3,13	3,16
FEBRERO	3,24	3,26	3,29	3,29	3,18	3,20	2,89	2,91	3,21	3,24
MARZO	3,24	3,26	3,34	3,34	3,17	3,19	2,79	2,82	3,17	3,19
ABRIL	3,23	3,25	3,33	3,33	3,16	3,20	2,72	2,75	3,08	3,11
MAYO	3,23	3,25	3,28	3,28	3,15	3,17	2,78	2,82	2,96	3,00
JUNIO	3,23	3,25	3,26	3,27	3,15	3,17	2,87	2,90	2,96	2,99
JULIO	3,23	3,25	3,24	3,24	3,15	3,17	2,84	2,87	2,99	3,01
AGOSTO	3,23	3,25	3,23	3,24	3,14	3,16	2,86	2,89	2,94	2,97
SETIEMBRE	3,28	3,30	3,24	3,25	3,12	3,14	2,95	2,98		
OCTUBRE	3,35	3,38	3,22	3,25	3,00	3,02	3,05	3,09		
NOVIEMBRE	3,34	3,37	3,20	3,22	2,98	3,00	3,08	3,10		
DICIEMBRE	3,39	3,42	3,19	3,21	2,96	2,99	3,09	3,11		

Elaboración: BCRP, Sucursal Trujillo. Departamento de Estudios Económicos

ANEXO 8

**LA LIBERTAD: EXPORTACIONES POR TIPO DE PRODUCTO 1/
(Miles de US \$ FOB)**

TIPO	2008						2009							
	AGO	SET	OCT	NOV	DIC	ENE-DIC	ENE	FEB	MAR	ABR	MAY	JUN	JUL	AGO
Productos Tradicionales	170 645	162 105	160 407	143 177	138 569	1754 360	132 701	134 944	126 407	128 484	149 921	140 576	192 947	182 857
Pesqueros	23 092	26 220	5 191	4 004	5 550	162 033	7 588	3 969	10 926	1 816	14 409	5 079	29 138	13 376
Agrícolas	0	0	9 506	0	2 014	15 782	0	5 726	0	0	4 684	0	0	138
Mineros	147 553	135 885	145 710	139 174	131 005	1576 545	125 112	125 249	115 482	126 668	130 828	135 497	163 809	169 344
Productos no tradicionales	40 245	47 036	34 388	36 595	35 358	422 676	27 598	27 121	29 676	24 650	22 677	35 122	27 177	26 015
Agropecuarios	33 349	36 699	30 338	31 848	30 873	349 339	21 047	20 815	24 008	15 384	16 222	29 224	17 157	19 368
Textiles	0	435	239	243	553	4 414	456	353	664	322	335	120	479	0
Industriales	6 829	9 836	3 688	4 414	3 864	66 999	6 079	5 844	4 763	8 812	5 969	5 586	9 351	6 293
Otros 2/	66	66	123	91	68	1 924	16	109	241	132	152	192	190	355
TOTAL EXPORTACIONES	210 889	209 141	194 795	179 772	173 928	2177 036	160 298	162 064	156 083	153 133	172 598	175 698	220 124	208 873

1/ Cifras preliminares

2/ Pescado congelado/ conserva, cerámicos, carbón mineral antracita, juegos de sociedad de suerte, azar y envite, entre otros..

FUENTE: SUNAT. Según Ubigeo

ELABORACIÓN: BCRP. Sucursal Trujillo. Departamento de Estudios Económicos

**LA LIBERTAD: EXPORTACIONES DE PRODUCTOS TRADICIONALES 1/
(Miles de US\$ FOB)**

TIPO	2008						2009							
	AGO	SET	OCT	NOV	DIC	ENE-DIC	ENE	FEB	MAR	ABR	MAY	JUN	JUL	AGO
AGRICOLAS	0	0	9,506.5	0	2,014.0	15,781.9	0	5,726.2	0	0	4,684.4	0	0	138.3
Azúcar														
Volumen (TM)	0	0	26,948.4	0	6,000.0	44,934.0	0	14,450.2	0	0	16,110.0	0	0	300.0
Valor (Miles US\$)	0	0	9,506.5	0	2,014.0	15,781.9	0	5,726.2	0	0	4,684.4	0	0	138.3
MINEROS	147,552.8	135,885.2	145,709.7	139,173.7	131,005.2	1,430,876.6	125,112.2	125,248.6	115,481.8	126,667.5	130,827.8	135,496.5	163,809.0	169,343.5
Oro														
Volumen (miles de oz.tr.) 2/	175.5	162.3	176.0	181.5	159.1	1,610.6	144.8	126.0	124.2	136.6	138.9	138.7	171.6	176.3
Valor (Miles US\$)	147,123.9	134,488.9	141,897.7	138,340.6	130,576.6	1,405,612.9	124,590.7	119,060.1	114,891.9	121,789.9	128,877.7	131,732.3	160,434.4	167,624.8
Precio (US\$ / oz.tr.)	838.3	828.5	806.4	762.2	820.5	872.7	860.1	944.9	925.2	891.3	928.2	949.6	934.8	950.7
Plomo														
Volumen (TM)	0	0	580.4	387.5	0	2,501.0	0	5,220.8	382.3	831.3	1,123.9	417.3	1,573.1	512.0
Valor (Miles US\$)	0	0	553.4	483.8	0	3,288.7	0	5,655.8	586.9	1,167.6	1,718.8	687.6	3,066.6	888.1
Zinc														
Volumen (TM)	0	2,803.7	6,528.5	1,140.7	743.1	27,317.1	925.0	0	0	8,798.5	0	4,989.9	0	2,294.2
Valor (Miles US\$)	0	1,017.2	3,258.6	349.1	176.9	14,636.7	215.7	0	0	3,460.7	0	2,287.5	0	825.2
Cobre														
Volumen (TM)	179.9	181.6	0	0	0	2,693.7	523.0	199.2	0	173.7	175.6	267.5	170.0	0
Valor (Miles US\$)	428.9	379.0	0	0	0	5,948.1	305.5	245.2	0	248.9	231.3	584.0	307.7	0
Plata														
Volumen (TM)	0	0	0	0	0.5	1.9	0	0.5	0	0	0	0.4	0	0
Valor (Miles US\$)	0	0	0	0	247.0	1,372.3	0	287.6	0	0	0	200.5	0	0
Otros 3/														
Valor (Miles US\$)	-	0.0	0.0	0.1	4.7	18.0	0.3	-	3.0	0.5	0.0	4.7	0.3	5.4
PESQUEROS	23,091.9	26,220.3	5,191.1	4,003.5	5,550.2	162,033.2	7,588.4	3,968.8	10,925.6	1,816.0	14,408.6	5,079.0	29,137.8	13,375.6
Harina de Pescado														
Volumen (TM)	23,009.2	26,697.4	5,502.8	4,451.9	4,539.1	176,670.1	9,988.9	5,096.8	12,835.7	2,041.2	16,339.1	5,649.0	31,907.1	14,547.3
Valor (Miles US\$)	22,422.7	26,220.3	5,191.1	4,003.5	3,716.2	157,514.2	7,588.4	3,968.8	10,925.6	1,816.0	14,408.6	5,079.0	29,137.8	13,375.6
Aceite de Pescado														
Volumen (TM)	410.2	0	0	0	1,806.8	4,504.4	0	0	0	0	0	0	0	0
Valor (Miles US\$)	669.2	0	0	0	1,833.9	4,519.0	0	0	0	0	0	0	0	0
TOTAL	170,644.7	162,105.4	160,407.3	143,177.2	138,569.4	1,754,360.5	132,700.6	134,943.7	126,407.4	128,483.5	149,920.7	140,575.6	192,946.8	182,857.4

1/ Cifras preliminares

2/ Estimados

3/ Aluminio, hierro.

FUENTE: SUNAT. Según Ubigeo

ELABORACIÓN: BCRP. Sucursal Trujillo. Departamento de Estudios Económicos

**LA LIBERTAD: EXPORTACIONES DE PRODUCTOS NO TRADICIONALES 1/
(Miles de US \$ FOB)**

TIPO	2008						2009							
	AGO	SET	OCT	NOV	DIC	ENE-DIC	ENE	FEB	MAR	ABR	MAY	JUN	JUL	AGO
AGROPECUARIOS	33 349	36 699	30 338	31 848	30 873	349 339	21 047	20 815	24 008	15 384	16 222	29 224	17 157	19 368
Alcachofas en conserva	3 736	7 476	4 496	6 659	6 682	47 783	2 781	2 134	1 708	1 475	1 467	1 816	478	2 245
Espárragos en conserva	12 486	14 962	15 131	11 572	12 269	162 375	8 764	9 333	10 088	6 616	7 874	15 782	6 756	6 870
Espárragos frescos	3 922	3 139	3 979	6 895	5 218	47 579	5 146	5 185	6 198	2 652	1 536	3 715	4 643	3 736
Espárragos congelados	389	614	747	594	627	4 776	473	254	115	182	321	63	27	235
Paltas frescas	6 185	1 546	0	0	0	21 671	0	13	77	1 110	2 298	2 894	1 541	1 437
Paltas congeladas	795	654	446	276	0	2 997	57	0	0	0	0	1 151	405	613
Frutas frescas y en conserva 2/	0	0	0	0	0	3	0	0	0	0	0	12	0	0
Mango en conserva	25	5	11	72	0	389	0	35	44	45	35	22	5	0
Papayas preparadas o en conservas	3	2	3	34	0	138	0	0	4	0	0	1	7	0
Uvas	0	0	0	0	0	56	0	0	0	0	0	0	0	0
Huevos fértiles	327	286	529	440	338	3 521	273	277	334	309	191	246	328	316
Pimientos en conserva	2 549	5 099	1 852	2 111	3 002	27 575	1 894	1 864	3 230	1 071	801	2 382	1 275	2 133
Tara	0	0	15	0	0	843	283	38	0	0	0	0	130	0
Tara en polvo	63	127	311	30	0	991	257	171	45	0	0	154	43	75
Pimientos secos, triturados o pulverizados	560	400	474	465	459	5 994	168	71	266	262	524	332	488	403
Demás hortalizas en conserva	2 117	2 023	2 137	2 380	2 038	17 264	746	909	985	744	400	452	763	1 104
Demás hortalizas congeladas	26	110	45	136	112	670	0	0	23	50	57	0	74	0
Resto 3/	166	256	161	184	129	4 713	205	533	891	867	718	202	195	201
CUEROS, PIELS Y SUS MANUFATURAS	313	399	218	256	254	4 543	135	217	319	347	711	321	485	329
Cueros y pieles	109	281	160	62	176	2 765	36	205	257	221	152	211	304	194
Calzado de seguridad	146	60	0	136	60	1 467	92	0	62	106	559	101	181	125
Calzado de vestir	58	59	58	58	18	312	8	12	0	20	0	9	0	10
OTRAS MANUFACTURAS	6 517	9 437	3 470	4 158	3 610	62 457	5 944	5 627	4 444	8 465	5 258	5 264	8 865	5 963
Alcohol Etílico	248	3 304	75	1 838	0	14 289	2 992	3 328	248	3 037	139	183	3 374	257
Alimentos para animales	6 134	5 804	3 078	1 789	2 134	43 430	2 855	1 936	3 824	3 748	4 855	4 818	4 503	5 247
Galletas	106	193	155	0	295	1 649	0	81	96	0	125	0	140	129
Papel y cartón	1	0	2	0	0	140	2	0	0	1	11	0	1	0
Otros Industriales	28	136	161	531	1 181	2 948	95	282	277	1 679	128	264	847	331
TEXTILES	0	435	239	243	553	4 414	456	353	664	322	335	120	479	0
Hilados de algodón	0	435	239	243	553	4 414	456	353	664	322	335	120	479	0
DIVERSOS 4/	66	66	123	91	68	1 924	16	109	241	132	152	192	190	355
TOTAL	40 245	47 036	34 388	36 595	35 358	422 676	27 598	27 121	29 676	24 650	22 677	35 122	27 177	26 015

1/ Cifras preliminares

2/ Limón, fresas, demás frutos.

3/ Cebollas, tubérculos, legumbres, alcachofas frescas.

4/ Pescado congelado, o en conserva, antracita, adornos de madera, vidrio.

FUENTE: SUNAT. Según Ubigeo

ELABORACION: BCRP. Sucursal Trujillo. Departamento de Estudios Económicos

**LA LIBERTAD: EXPORTACIONES POR BLOQUE ECONÓMICO 1/
(Miles de US\$ FOB)**

BLOQUE ECONOMICO	2008						2009							
	AGO	SET	OCT	NOV	DIC	ENE-DIC	ENE	FEB	MAR	ABR	MAY	JUN	JUL	AGO
I. AMERICA	47 517	44 361	52 665	42 790	40 310	533 789	28 536	31 238	27 734	29 185	25 322	29 712	43 438	37 067
A. TLCAN	40 040	37 346	45 129	39 159	33 738	454 390	24 773	27 855	22 437	19 190	18 537	21 310	36 956	29 599
Canadá	11 779	8 255	10 658	11 261	10 584	135 583	10 441	12 834	9 207	7 824	10 242	5 582	22 345	13 680
Estados Unidos	28 219	29 000	34 408	27 891	23 113	280 564	14 302	15 015	13 163	11 310	8 287	15 671	14 521	15 874
México	42	92	62	7	41	38 243	31	6	67	56	8	57	90	45
B. CAN	5 119	5 061	2 877	2 109	2 790	37 102	3 170	2 522	3 290	4 545	4 267	3 031	4 722	4 198
Bolivia	107	21	0	38	48	543	63	38	50	77	91	23	168	57
Colombia	4 266	4 270	1 813	1 352	1 935	26 665	2 479	1 000	1 359	2 474	2 217	1 836	1 903	2 863
Ecuador	746	771	1 064	719	807	9 894	628	1 484	1 882	1 993	1 960	1 172	2 651	1 277
C. MERCOSUR	208	245	3 322	280	138	12 991	162	245	93	3 554	91	2 408	169	234
Argentina	32	0	136	0	0	303	0	21	10	0	0	43	10	54
Brasil	177	182	3 158	280	138	12 505	162	221	81	3 552	89	2 350	114	178
Resto MERCOSUR	0	63	28	0	0	182	0	2	3	2	2	15	45	2
D. OTROS PAISES	2 150	1 709	1 337	1 241	3 643	29 306	431	617	1 915	1 896	2 427	2 964	1 590	3 037
Chile	173	80	28	38	55	3 559	240	97	100	330	663	389	341	552
Resto de América	1 977	1 629	1 309	1 204	3 588	25 747	190	519	1 815	1 565	1 764	2 574	1 249	2 485
II. EUROPA	150 630	155 649	136 206	133 169	130 375	1531 446	123 557	120 828	125 026	120 608	126 492	140 002	163 301	158 758
A. UNION EUROPEA	31 519	46 832	18 187	19 098	21 716	306 611	26 663	29 124	36 845	23 279	24 017	34 294	48 553	26 912
Alemania	11 058	19 798	697	1 788	2 079	63 245	1 048	505	9 504	722	493	794	19 273	1 475
Bélgica - Luxemburgo	814	609	437	304	2 505	12 933	554	388	637	280	0	26	27	44
España	9 909	13 851	9 944	7 617	7 451	107 296	5 317	7 606	8 648	3 113	5 810	12 498	5 496	7 967
Francia	3 597	5 208	3 246	2 975	2 548	51 762	2 872	1 044	1 106	2 365	2 808	3 158	2 088	1 375
Países Bajos	3 975	6 538	3 064	5 961	1 162	51 344	5 088	7 297	6 010	6 453	1 873	2 882	5 525	2 379
Resto Unión Europea	2 167	828	799	453	5 971	20 031	11 784	12 284	10 939	10 344	13 034	14 935	16 143	13 673
B. OTROS PAISES	119 111	108 816	118 019	114 071	108 659	1224 835	96 893	91 704	88 181	97 329	102 475	105 707	114 748	131 845
Suiza	119 111	108 816	118 019	114 071	108 659	1221 775	96 777	91 704	88 177	97 329	102 412	105 707	114 748	131 845
Resto de Europa	0	0	0	0	0	3 060	116	0	4	0	63	0	0	0
III. ASIA	12 538	9 078	5 924	3 048	2 721	105 514	8 043	9 854	3 014	3 146	20 579	5 739	13 281	12 894
China	10 057	4 933	1 845	658	2 409	76 244	7 612	9 109	1 685	2 592	15 946	4 303	11 428	11 566
Japón	1 397	2 907	2 834	1 157	135	13 144	396	107	19	554	287	74	706	920
Taiwan	336	916	222	505	0	4 740	0	357	0	0	0	489	591	392
Resto de Asia	748	319	950	245	0	9 638	35	281	724	0	4 347	615	555	16
IV. AFRICA	0	0	0	0	0	636	24	0	21	105	126	155	63	84
V. OCEANIA	203	53	0	765	518	5 569	135	144	251	52	77	91	40	70
TOTAL	210 889	209 141	194 795	179 772	173923	2176955	160 295	162 064	156 046	153 095	172597	175698	220124	208 873

1/ Cifras preliminares

FUENTE: SUNAT. Según Ubigeo

ELABORACION: BCRP. Sucursal Trujillo. Departamento de Estudios Económicos

ANEXO 12

LA LIBERTAD: IMPORTACIONES POR EL PUERTO DE SALAVERRY 1/
(Valor FOB en Miles de US\$)

	2008						2009							
	AGO	SET	OCT	NOV	DIC	ENE-DIC	ENE	FEB	MAR	ABR	MAY	JUN	JUL	AGO
I. Bienes Consumo	1	0	0	0	0	145	0	229	0	0	0	0	0	0
II. Insumos	33 610	46 988	26 462	11 565	14 330	330 204	8 765	8 612	18 405	15 143	13 795	10 224	19 984	19 760
Combustibles, Lubricantes y Conexos	0	0	4 195	0	0	9 733	955	989	0	4 057	195	0	0	2 065
Materias primas para la agricultura	17 766	33 542	5 227	6 361	7 139	208 215	0	0	0	0	0	0	17 319	12 832
Materias primas para la industria	15 844	13 446	17 040	5 204	7 191	112 257	7 810	7 622	18 405	11 085	13 600	10 224	2 665	4 862
Otros	0	0	0	0	0	0	0	0	0	0	0	0	0	0
III. Bienes Capital y Materiales Construcción	19 946	63	702	18	1 381	28 402	12 481	7 759	7 764	9 618	6 997	15 407	5	40
Materiales Construcción	0	0	699	12	565	3 456	5 276	7 368	7 716	6 934	6 997	15 407	0	0
Para la Agricultura	0	0	0	0	0	2 685	2 914	391	48	0	0	0	0	0
Para la industria	19 946	0	3	6	816	22 189	0	0	0	0	0	0	5	40
Equipo de Transporte	0	63	0	0	0	72	4 291	0	0	2 684	0	0	0	1
Diversos	0	0	0	0	0	0	0	0	0	0	0	0	0	0
TOTAL	53 558	47 050	27 165	11 584	15 711	358 751	21 246	16 600	26 168	24 761	20 792	25 630	19 989	19 801

1/ Cifras preliminares

FUENTE: .www.sunat.gob.pe

ELABORACION: BCRP. Sucursal Trujillo. Departamento de Estudios Económicos

ANEXO 13

LA LIBERTAD: INGRESOS CORRIENTES DEL GOBIERNO CENTRAL
(Miles de nuevos soles)

	2008					2009							
	AGO	SEP	OCT	NOV	DIC	ENE	FEB	MAR	ABR	MAY	JUN	JUL	AGO
I. INGRESOS TRIBUTARIOS	79 728	68 959	65 132	63 791	69 158	92 021	60 591	61 494	70 369	65 373	67 497	69 477	55 966
1. Impuestos a los Ingresos	22 977	21 949	20 874	22 589	22 251	29 644	23 196	27 280	31 564	17 300	24 015	21 405	18 227
- Personas Naturales	7 145	6 259	6 718	6 351	6 337	9 460	5 243	6 080	7 773	7 213	12 251	7 481	6 255
- Personas Jurídicas	14 710	15 237	13 458	15 968	15 772	19 955	17 798	15 406	9 899	9 129	10 899	13 245	11 426
- Regularización	1 122	453	698	270	142	230	155	5 793	13 893	957	866	679	546
2. Impuestos a la Importación	6	96	91	2 149	932	1 058	1 258	697	170	1 368	240	7	7
3. Impuestos General a las Ventas	49 733	39 500	37 865	32 096	38 980	57 347	30 186	29 855	30 892	38 895	36 032	39 379	30 337
- Operaciones internas	23 014	21 985	23 098	21 460	26 722	45 784	21 911	17 096	20 727	26 841	25 128	29 651	21 926
- Operaciones Externas	26 719	17 515	14 767	10 636	12 259	11 563	8 275	12 759	10 165	12 055	10 904	9 729	8 411
4. Impuestos Selectivo al Consumo	1 136	1 042	250	1 048	897	1 004	264	505	546	692	895	1 415	1 068
5. Otros Ingresos Tributarios	5 876	6 372	6 052	5 910	6 097	2 968	5 687	3 158	7 196	7 119	6 315	7 271	6 327
II. INGRESOS NO TRIBUTARIOS	310	201	263	1 023	16	5	29	32	9	71	11	9	2
INGRESOS CORRIENTES (I+II)	80 038	69 160	65 394	64 814	69 173	92 026	60 620	61 526	70 378	65 445	67 508	69 486	55 968

FUENTE: .www.sunat.gob.pe

ELABORACION: BCRP. Sucursal Trujillo. Departamento de Estudios Económicos

ANEXO 14

LA LIBERTAD: DEPÓSITOS Y OBLIGACIONES DEL SISTEMA FINANCIERO
(Saldos en miles de nuevos soles)

	2008					2009							
	AGO	SEP	OCT	NOV	DIC	ENE	FEB	MAR	ABR	MAY	JUN	JUL	AGO
I.EMPRESAS BANCARIAS	1 245 801	1 300 730	1 380 607	1 517 346	1 517 298	1 521 669	1 526 336	1 539 947	1 485 840	1 526 249	1 513 074	1 529 505	1 548 474
Depósitos a la vista	273 216	294 914	286 907	355 907	281 491	298 255	291 259	308 511	285 730	299 592	287 281	279 626	304 706
En m/n	193 191	197 027	191 467	229 044	184 981	191 181	190 713	203 343	190 287	207 515	194 465	195 955	211 501
En m/e	80 024	97 887	95 440	126 863	96 509	107 074	100 546	105 169	95 443	92 078	92 817	83 671	93 205
Depósitos de ahorro	565 720	574 450	597 185	609 072	659 492	650 677	663 946	665 192	657 318	659 345	663 724	673 603	687 176
En m/n	312 764	317 366	322 552	328 089	357 022	345 290	341 278	347 540	352 100	330 525	338 422	360 238	382 871
En m/e	252 955	257 083	274 633	280 983	302 470	305 388	322 668	317 651	305 217	328 820	325 302	313 365	304 305
Depósitos a plazo	406 866	431 366	496 515	552 367	576 315	572 737	571 131	566 244	542 793	567 312	562 069	576 275	556 591
En m/n	171 407	164 443	159 623	175 931	197 043	182 776	165 860	176 549	171 841	184 589	174 013	179 251	174 607
En m/e	235 459	266 922	336 892	376 436	379 273	389 961	405 272	389 695	370 952	382 723	388 056	397 024	381 985
II.INSTITUCIONES DE MICROFINANZAS	562 297	570 476	598 479	615 898	637 419	631 775	657 495	673 960	667 568	679 777	651 551	648 362	626 694
Depósitos de ahorro	124 168	127 178	129 332	130 849	139 560	134 010	135 924	137 051	131 944	128 127	128 201	131 117	131 559
En m/n	99 985	102 990	103 204	104 618	113 349	106 220	106 128	108 420	104 892	101 831	101 789	104 561	105 274
En m/e	24 183	24 188	26 128	26 230	26 211	27 789	29 796	28 630	27 053	26 296	26 412	26 556	26 285
Depósitos a plazo	438 129	443 298	469 147	485 050	497 859	497 765	521 571	536 909	535 624	551 650	523 350	517 245	495 135
En m/n	359 308	364 136	385 632	400 603	409 258	405 579	424 021	439 298	438 988	457 828	428 502	422 412	400 020
En m/e	78 821	79 163	83 516	84 447	88 601	92 186	97 551	97 612	96 636	93 822	94 848	94 833	95 115
III.TOTAL SISTEMA FINANCIERO	1 808 098	1 871 206	1 979 087	2 133 244	2 154 717	2 153 444	2 183 831	2 213 907	2 153 409	2 206 026	2 164 625	2 177 866	2 175 168
Depósitos a la vista	273 216	294 914	286 907	355 907	281 491	298 255	291 259	308 511	285 730	299 592	287 281	279 626	304 706
En m/n	193 191	197 027	191 467	229 044	184 981	191 181	190 713	203 343	190 287	207 515	194 465	195 955	211 501
En m/e	80 024	97 887	95 440	126 863	96 509	107 074	100 546	105 169	95 443	92 078	92 817	83 671	93 205
Depósitos de ahorro	689 887	701 627	726 518	739 920	799 052	784 687	799 870	802 242	789 262	787 472	791 924	804 720	818 735
En m/n	412 750	420 356	425 756	432 707	470 371	451 510	447 406	455 961	456 992	432 356	440 211	464 800	488 146
En m/e	277 138	281 271	300 761	307 214	328 681	333 177	352 464	346 282	332 270	355 116	351 713	339 920	330 590
Depósitos a plazo	844 995	874 664	965 662	1 037 417	1 074 175	1 070 503	1 092 703	1 103 154	1 078 417	1 118 962	1 085 419	1 093 520	1 051 726
En m/n	530 715	528 579	545 255	576 534	606 301	588 355	589 880	615 847	610 829	642 416	602 516	601 663	574 627
En m/e	314 281	346 085	420 408	460 882	467 874	482 148	502 822	487 307	467 588	476 546	482 903	491 857	477 100

/ Cifras Preliminares

FUENTE: Superintendencia de Banca y Seguros

ELABORACION: BCRP. Sucursal Trujillo. Departamento de Estudios Económicos

ANEXO 15

LA LIBERTAD: DEPÓSITOS EN LAS ENTIDADES FINANCIERAS UBICADAS POR CIUDADES – AGOSTO 2009
(Saldos en miles de nuevos soles)

ENTIDADES FINANCIERAS	DEPOSITOS												TOTAL DEPOSITOS		
	TRUJILLO 2/			CHEPEN			PACASMAYO			HUAMACHUCO 1/			LA LIBERTAD		
	M/N	M/E	TOTAL	M/N	M/E	TOTAL	M/N	M/E	TOTAL	M/N	M/E	TOTAL	M/N	M/E	TOTAL
I. SISTEMA BANCARIO	708 974	747 202	1 456 176	32 288	13 768	46 056	23 465	18 218	41 683	4 252	306	0	768 980	779 494	1 548 474
A. BANCO DE LA NACIÓN	0	0	0	0	0	0	0	0	0	0	0	0	0	0	0
B. EMPRESAS BANCARIAS	708 974	747 202	1 456 176	32 288	13 768	46 056	23 465	18 218	41 683	4 252	306	0	768 980	779 494	1 548 474
Interbank	80 933	80 214	161 148	0	0	0	0	0	0	0	0	0	80 933	80 214	161 148
Continental	179 520	202 351	381 871	11 851	6 068	17 919	11 865	9 847	21 712	4 252	306	0	207 488	218 573	426 061
Crédito	254 405	291 463	545 868	19 406	7 646	27 052	11 125	8 334	19 459	0	0	0	284 936	307 443	592 379
Citibank	501	3 978	4 479	0	0	0	0	0	0	0	0	0	501	3 978	4 479
Scotiabank	102 854	138 423	241 276	0	0	0	0	0	0	0	0	0	102 854	138 423	241 276
Del Trabajo**	0	0	0	0	0	0	0	0	0	0	0	0	0	0	0
Interamericano de Finanzas	59 718	15 403	75 122	0	0	0	0	0	0	0	0	0	59 718	15 403	75 122
HSBC Bank Perú	4 823	2 790	7 613	0	0	0	0	0	0	0	0	0	4 823	2 790	7 613
Mi Banco	14 684	5 929	20 613	714	41	755	0	0	0	0	0	0	15 398	5 970	21 369
Financiero	4 724	4 739	9 463	0	0	0	0	0	0	0	0	0	4 724	4 739	9 463
Falabella Perú	2 567	1 047	3 614	0	0	0	0	0	0	0	0	0	2 567	1 047	3 614
Banco Ripley SA	1 042	552	1 595	0	0	0	0	0	0	0	0	0	1 042	552	1 595
Azteca del Perú	3 202	312	3 513	317	12	329	475	37	512	0	0	0	3 994	361	4 355
II. INSTITUCIONES DE MICROFINANZAS	453 887	114 055	567 942	22 242	3 495	25 737	0	0	0	29 166	3 850	33 015	505 294	121 400	626 694
Caja Rural Nuestra Gente	105 855	24 175	130 030	8 099	585	8 684	0	0	0	17 182	1 602	18 784	131 137	26 361	157 498
Caja Trujillo	313 422	84 741	398 163	10 766	1 224	11 989	0	0	0	11 831	2 237	14 067	336 018	88 201	424 219
Caja Municipal de Piura	2 792	352	3 144	329	117	445	0	0	0	153	11	164	3 274	479	3 753
Caja Municipal de Paita	301,73002	30,23654	0	0	0	0	0	0	0	0	0	0	301,73002	30,23654	331,96656
Caja Municipal de Sullana	0	0	0	3 008	1 570	4 578	0	0	0	0	0	0	3 008	1 570	4 578
Caja Rural de Sipan	134	1	135	40	0	40	0	0	0	0	0	0	174	1	175
Caja Rural Credi Chavin	15 102	2 646	17 748	0	0	0	0	0	0	0	0	0	15 102	2 646	17 748
Edpyme Acceso	0	0	0	0	0	0	0	0	0	0	0	0	0	0	0
Edpyme Pro Negocios	0	0	0	0	0	0	0	0	0	0	0	0	0	0	0
Edpyme Efectiva	0	0	0	0	0	0	0	0	0	0	0	0	0	0	0
Edpyme Alternativa	0	0	0	0	0	0	0	0	0	0	0	0	0	0	0
Edpyme Credijet	0	0	0	0	0	0	0	0	0	0	0	0	0	0	0
Edpyme ProEmpresa	0	0	0	0	0	0	0	0	0	0	0	0	0	0	0
Financiera Edyficar	292	14	306	0	0	0	0	0	0	0	0	0	292	14	306
Financiera TFC S.A.	0	0	0	0	0	0	0	0	0	0	0	0	0	0	0
Crediscotia Financiera	15 988	2 097	18 085	0	0	0	0	0	0	0	0	0	15 988	2 097	18 085
TOTAL	1 162 861	861 257	2 023 786	54 530	17 263	71 793	23 465	18 218	41 683	33 418	4 156	33 015	1 274 274	900 894	2 175 168

* Cifras Preliminares

1/ Incluye Saldos de la Oficina de Quiruvilca y Otuzco

2/ Incluye saldos de la oficina de Virú, El Porvenir, La Esperanza y Chocope

* Scotiabank a partir de 11 de setiembre de 2006

- Financiera Edyficar y Edpyme Acceso a partir del mes de marzo del 2008

*Banco del Trabajo incluye oficinas de Trujillo, Alameda y Casa Grande

FUENTE: Superintendencia de Banca y Seguros

ELABORACION: BCRP. Sucursal Trujillo. Departamento de Estudios Económicos

ANEXO 16

LA LIBERTAD: CRÉDITO DEL SISTEMA FINANCIERO AL SECTOR PRIVADO
(Miles de Nuevos Soles)

ENTIDADES FINANCIERAS	2008					2009							
	AGO	SEP	OCT	NOV	DIC	ENE	FEB	MAR	ABR	MAY	JUN	JUL	AGO
I. SISTEMA BANCARIO	2 522 319	2 570 421	2 476 362	2 793 621	2 834 178	2 713 916	2 775 350	2 747 898	2 673 898	2 764 994	2 769 206	2 806 873	2 797 351
A. BANCO DE LA NACIÓN	1 189	1 189	1 189	1 189	1 189	1 189	1 189	1 189	1 189	1 189	1 189	1 189	1 189
B. EMPRESAS BANCARIAS	2 521 130	2 569 232	2 475 173	2 792 432	2 832 989	2 712 727	2 774 161	2 746 709	2 672 709	2 763 805	2 768 017	2 805 684	2 796 162
Interbank	197 679	207 194	219 277	220 805	230 968	236 131	241 148	231 190	239 832	242 024	243 100	243 117	243 638
Continental	860 278	885 123	956 353	954 709	972 213	921 187	948 186	932 722	893 013	964 303	957 461	957 056	953 350
Crédito	783 256	793 987	568 075	859 263	855 515	833 047	834 517	824 200	825 136	837 822	830 201	863 465	873 360
Citibank	0	464	1 160	1 625	1 859	2 016	2 464	2 634	2 506	3 135	3 347	3 474	3 934
Scotiabank*	341 516	353 637	362 653	359 462	363 975	366 276	381 394	379 799	337 657	335 296	342 661	352 958	333 231
Del Trabajo	55 062	32 024	32 269	56 187	56 673	0	0	0	0	0	0	0	0
Financiero	32 797	36 471	41 135	43 463	48 295	49 829	83 888	57 153	58 223	58 511	58 772	103 553	103 954
Interamericano de Finanzas	117 044	117 357	115 810	112 337	111 620	110 449	52 310	114 017	106 589	107 432	111 362	849	1 854
HSBC Bank Perú	0	0	0	0	0	0	0	6	6	22	72	108 675	114 534
Mi Banco	56 247	61 090	67 224	71 511	73 881	77 467	113 971	89 463	93 966	99 281	105 007	58 523	58 226
Falabella Perú	67 064	69 764	70 996	71 739	74 905	73 296	72 921	72 126	71 976	71 621	71 361	69 983	66 969
Banco Ripley SA	2 013	2 796	29 357	29 042	29 698	28795	28187	27289	26604	26447	26196	24716	24043
Azteca del Perú	8 174	9 324	10 864	12 290	13 388	14235	15174	16110	17201	17913	18478	19316	19070
II. INSTITUCIONES DE MICROFINANZAS	579 432	596 354	619 974	639 568	656 938	722 179	735 139	736 636	775 326	781 896	785 440	796 696	801 206
Caja Rural Nuestra Gente	94 503	97 887	101 922	105 868	108 580	112 504	116 406	118 874	120 183	122 171	124 632	127 332	130 350
Caja Municipal de Trujillo	377 337	385 260	398 101	408 360	417 912	420 669	425 645	424 989	426 365	431 246	435 688	440 786	440 668
Caja Municipal de Piura	32 721	34 570	36 046	37 521	38 520	39 590	39 860	41 057	40 823	41 120	42 013	42 480	43 454
Caja Municipal de Paita	0	0	0	0	0	0	230	521	837	1 105	1 342	1 650	2 016
Caja Municipal de Sullana	7 838	8 999	10 720	11 466	11 615	11 941	13 014	14 801	16 117	16 755	16 184	15 967	16 390
Caja Rural Sipan	3 403	3 691	3 725	3 725	3 759	3 713	3 690	3 641	3 586	3 453	3 363	3 483	3 742
Caja Rural Credi Chavin	1 623	2 728	3 605	4 120	4 474	4 907	5 032	5 342	6 203	6 656	5 196	5 536	6 120
Señor de Luren	0	0	0	0	0	0	0	0	0	6	47	119	119
Edpyme Acceso	11 320	11 630	12 173	12 932	13 517	13220	12774	14115	15275	13979	12388	14774	13207
Edpyme Pro Negocios	5 616	6 090	6 225	6 225	6 362	6 121	6 171	5 908	5 707	5 660	5 464	5 492	5 842
Edpyme Efectiva	7 538	7 558	7 856	7 856	8 876	9 035	9 115	8 875	8 727	9 372	9 536	9 355	9 314
Edpyme Alternativa	5 798	6 048	6 422	6 683	6 810	6 981	7 223	15	7 477	7 555	7 625	8 155	8 594
Edpyme Credijet	0	0	0	0	0	9	9	7 372	18	22	30	46	66
Edpyme ProEmpresa	0	0	0	0	0	0	0	57	416	730	1 063	1 462	1 877
Financiera Edyficar	27 012	27 660	28 671	29 618	30 880	31 430	32 096	32 017	31 962	31 946	32 333	32 143	32 837
Financiera TFC S.A.	4 722	4 839	4 975	5 195	5 635	5 470	5 371	5 231	5 236	5 428	5 190	5 087	4 859
Crediscotia Financiera	0	0	0	0	0	56 591	58 503	53 821	86 395	84 696	83 387	82 900	81 749
TOTAL	3 101 751	3 166 775	3 096 336	3 433 189	3 491 116	3 436 096	3 510 490	3 484 535	3 449 225	3 546 890	3 554 646	3 603 569	3 598 558
En M/N	1 773 912	1 807 720	1 826 562	2 003 654	2 050 059	2 050 448	2 081 585	2 114 014	2 124 759	2 157 962	2 188 502	2 250 185	2 277 586
En M/E	1 327 839	1 359 055	1 269 774	1 429 535	1 441 058	1 385 647	1 428 904	1 370 521	1 324 465	1 388 929	1 366 144	1 353 384	1 320 972

/Cifras Preliminares

- Financiera Edyficar y Edpyme Acceso a partir del mes de marzo del 2008

* Scotiabank a partir de 11 de setiembre de 2006

FUENTE: Superintendencia de Banca y Seguros

ELABORACION: BCRP. Sucursal Trujillo. Departamento de Estudios Económicos

ANEXO 17

LA LIBERTAD: CRÉDITO DE LAS ENTIDADES FINANCIERAS UBICADAS POR CIUDADES – AGOSTO 2009
(Saldos en miles de nuevos soles)

ENTIDADES FINANCIERAS	COLOCACIONES															TOTAL COLOCACIONES		
	TRUJILLO 2/			CHEPEN			ASCOPE			PACASMAYO 3/			HUAMACHUCO 1/			LA LIBERTAD		
	M/N	M/E	TOTAL	M/N	M/E	TOTAL	M/N	M/E	TOTAL	M/N	M/E	TOTAL	M/N	M/E	TOTAL	M/N	M/E	TOTAL
I. SISTEMA BANCARIO	1 483 617	1 200 939	2 684 556	40 173	9 743	49 916	0	0	0	46 565	14 537	61 102	1778	0	1778	1 572 132	1 225 219	2 797 351
A. BANCO DE LA NACIÓN	1 189	0	1 189	0	0	0	0	0	0	0	0	0	0	0	0	1 189	0	1 189
B. EMPRESAS BANCARIAS	1 482 428	1 200 939	2 683 367	40 173	9 743	49 916	0	0	0	46 565	14 537	61 102	1778	0	1778	1 570 943	1 225 219	2 796 162
Interbank	139 125	104 513	243 638	0	0	0	0	0	0	0	0	0	0	0	0	139 125	104 513	243 638
Continental	430 759	452 163	882 922	27 821	6 659	34 480	0	0	0	29 076	5 094	34 170	1778	0	1778	489 434	463 916	953 350
Crédito	432 265	400 419	832 685	11 558	3 084	14 643	0	0	0	16 590	9 442	26 033	0	0	0	460 414	412 946	873 360
Citibank	1 937	1 997	3934	0	0	0	0	0	0	0	0	0	0	0	0	1 937	1 997	3 934
Scotiabank*	183 714	149 517	333 231	0	0	0	0	0	0	0	0	0	0	0	0	183 714	149 517	333 231
Del Trabajo**	0	0	0	0	0	0	0	0	0	0	0	0	0	0	0	0	0	0
Interamericano de Finanzas	40 357	63 596	103 954	0	0	0	0	0	0	0	0	0	0	0	0	40 357	63 596	103 954
HSBC Bank Perú	1 826	27	1 854	0	0	0	0	0	0	0	0	0	0	0	0	1 826	27	1 854
Mi Banco	92 008	22 526	114 534	0	0	0	0	0	0	0	0	0	0	0	0	92 008	22 526	114 534
Financiero	52 476	5 750	58 226	0	0	0	0	0	0	0	0	0	0	0	0	52 476	5 750	58 226
Falabella Perú	66 969	0	66 969	0	0	0	0	0	0	0	0	0	0	0	0	66 969	0	66 969
Banco Ripley SA	23 613	431	24 043	0	0	0	0	0	0	0	0	0	0	0	0	23 613	431	24 043
Azteca del Perú	17 378	0	17 378	793	0	793	0	0	0	899	0	899	0	0	0	19 070	0	19 070
II. INSTITUCIONES DE MICROFINANZAS	475 108	90 079	565 187	90 201	2 679	92 880	69 333	1 547	70 880	1 029	0	1 029	69 782	1 449	71 230	705 453	95 753	801 206
Caja Rural Nuestra Gente	68 508	19 140	87 648	19 220	30	19 251	1 129	0	1 129	0	0	0	22 039	285	22 323	110 895	19 455	130 350
Caja Municipal de Trujillo	265 184	67 075	332 258	41 838	1 615	43 452	20 165	201	20 366	0	0	0	43 428	1 164	44 591	370 614	70 055	440 668
Caja Municipal de Piura	0	0	0	14 602	953	15 555	22 519	1 065	23 583	0	0	0	4 316	0	4 316	41 436	2 018	43 454
Caja Municipal de Paita	2016,3712	0	2016,3712	0	0	0	0	0	0	0	0	0	0	0	0	2016,3712	0	2016,3712
Caja Municipal de Sullana	5467	1261	6728	9 589	74	9 662	0	0	0	0	0	0	0	0	0	15 056	1334	16 390
Caja Rural Sipan	1 277	34	1 311	2424	7	2431	0	0	0	0	0	0	0	0	0	3 702	41	3 742
Caja Rural Credi Chavin	5 921	199	6 120	0	0	0	0	0	0	0	0	0	0	0	0	5 921	199	6 120
Señor de Luren	0	0	0	0	0	0	0	0	0	119	0	119	0	0	0	119	0	119
Edpyme Acceso	13 207	0	13 207	0	0	0	0	0	0	0	0	0	0	0	0	13 207	0	13 207
Edpyme Pro Negocios	5 842	0	5 842	0	0	0	0	0	0	0	0	0	0	0	0	5 842	0	5 842
Edpyme Efectiva	9 313	1	9 314	0	0	0	0	0	0	0	0	0	0	0	0	9 313	1	9 314
Edpyme Alternativa	0	0	0	1 537	0	1 537	7 023	34	7 057	0	0	0	0	0	0	8 560	34	8 594
Edpyme Credijet	66	0	66	0	0	0	0	0	0	0	0	0	0	0	0	66	0	66
Edpyme ProEmpresa	1877	0	1877	0	0	0	0	0	0	0	0	0	0	0	0	1 877	0	1 877
Financiera Edyficar	21 954	1 659	23 614	0	0	0	8 448	210	8 657	566	0	566	0	0	0	30 969	1 869	32 837
Financiera TFC S.A.	3 620	0	3 620	895	0	895	0	0	0	343	0	343	0	0	0	4 859	0	4 859
Crediscotia Financiera	70855	710	71566	96	0	96	10050	37	10087	0	0	0	0	0	0	81 002	747	81 749
TOTAL	1 958 725	1 291 018	3 249 743	130 374	12 422	142 796	69 333	1 547	70 880	47 594	14 537	62 131	71 560	1 449	73 008	2 277 586	1 320 972	3 598 558

* Cifras Preliminares

1/ Incluye saldos de Quiruvilca, Santiago de Chuco, Otuzco, Paján y Cascas

2/ Incluye saldos de Virú, El Porvenir, La Esperanza, Casa Grande y Chocope

3/ Para Edpyme Edyficar incluye saldo del Distrito de San Pedro de Lloc

Financiera Edyficar y Edpyme Acceso a partir del mes de marzo del 2008

* Scotiabank a partir de 11 de setiembre de 2006

** Banco del Trabajo incluye oficinas de Trujillo, Alameda y Casa Grande

FUENTE: Superintendencia de Banca y Seguros

ELABORACION: BCRP. Sucursal Trujillo. Departamento de Estudios Económicos

ANEXO 18

**LA LIBERTAD: CARTERA PESADA DEL SISTEMA FINANCIERO 1/
(En porcentajes)**

ENTIDADES FINANCIERAS	2008					2009							
	Ago	Sep	Oct	Nov	Dic	Ene	Feb	Mar	Abr	May	Jun	Jul	Ago
A. EMPRESAS BANCARIAS	0,9	0,9	0,9	0,9	1,0	1,0	1,0	0,9	1,1	1,2	1,2	1,3	1,4
B. INSTITUCIONES DE MICROFINANZAS	3,6	3,2	3,2	3,1	3,4	3,5	4,0	4,0	4,2	4,0	4,0	4,1	4,2
Cajas Municipales	2,9	2,9	3,1	3,1	3,4	3,5	4,1	4,4	4,1	4,2	4,5	4,7	4,9
Cajas Rurales de Ahorro y Crédito	1,9	1,9	1,9	1,9	2,1	1,7	1,9	1,9	2,0	2,0	2,1	2,1	2,1
EDPYMES	9,3	9,3	7,0	7,0	7,0	6,8	7,1	6,1	7,9	8,3	9,6	9,0	7,7
Financieras	4,3	4,3	4,4	4,4	4,2	4,2	5,1	4,4	5,9	3,8	2,6	2,3	2,1
TOTAL	1,3	1,3	1,4	1,3	1,4	1,5	1,7	1,7	1,7	1,8	1,9	2,0	2,1

1/ Cifras Preliminares

- Financiera Edyficar y Edpyme Acceso a partir del mes de marzo del 2008

* Scotiabank a partir de 11 de setiembre de 2006

FUENTE: Superintendencia de Banca y Seguros

ELABORACION: BCRP. Sucursal Trujillo. Departamento de Estudios Económicos

VII.- FICHA TÉCNICA:

Metodología del Cálculo del Indicador de Actividad Económica Regional de La Libertad

El Indicador de Actividad Económica Regional es un indicador parcial de corto plazo, que busca medir el desenvolvimiento de la economía regional, a partir de la evolución de la actividad de los principales sectores. Los sectores considerados representan el 66,7 por ciento del Valor Agregado Bruto del departamento, publicado por el INEI.

La variación interanual del Indicador Regional se obtiene mediante la agregación ponderada de la variación de los índices sectoriales, utilizando como factor de ponderación la estructura porcentual anual del año 2007, elaborado por el INEI.

$$\text{Indicador Regional} = \sum_{i=1}^n I_{\text{sector } i(t)} * w_i$$

I_i = Índice del sector i en el período (mes) t
 n = Número de sectores que componen el índice
 w_i = Peso relativo ponderado del sector i en base a su contribución al PBI departamental 2007.

Lo sectores que incluye el Indicador Regional son: agropecuario, pesca, minería, manufactura, electricidad y agua, construcción, servicios gubernamentales y servicios financieros.

El índice de los sectores agropecuario, pesca, minería, manufactura, electricidad y agua, se calcula en base al Valor Bruto de Producción, de la siguiente manera:

$$\text{Indice sector}_i = \left[\frac{VBP_{it}}{VBP_i \text{ prom. 2007}} \right] \times 100$$

en donde:

i = Sector analizado

VBP_{it} = Valor Bruto de la Producción del sector i del mes t a precios de 1994.

$VBP_{\text{prom } i \text{ 2007}}$ = Valor Bruto de Producción promedio 2007 del sector i a precios de 1994.

Características del procedimiento:

- a) La clasificación de los sectores productivos se basa en la Clasificación Industrial Internacional Uniforme (CIIU-Revisión 3).
- b) Las fuentes de la información sectorial son:
 - Para los sectores agropecuario, pesca, minería, los respectivos ministerios sectoriales.
 - Para el sector manufactura, son tres las fuentes: el Ministerio de la Producción (Oficina General de Tecnología de la Información y Estadística), que elabora estadísticas de producción industrial de productos pesqueros (harina, aceite, conservas, etc.); la Gerencia Regional de Agricultura, que elabora estadísticas de producción agroindustrial (azúcar y alimentos balanceados); y encuestas directas aplicadas a empresas representativas de las principales ramas industriales.
 - Para el sector electricidad y agua, las fuentes son: el Organismo Supervisor de la Inversión en Energía y Minería (Osinergmin) y la empresa de Servicio de Agua Potable y Alcantarillado de La Libertad S.A. (SEDALIB S.A.), respectivamente.
 - Para el sector construcción, la fuente es la empresa Cementos Pacasmayo S.A.A..
 - Para los sectores servicios gubernamentales y servicios financieros, las fuentes son el Ministerio de Economía y Finanzas (Sistema Integrado de Administración Financiera del Sector Público SIAF-SP) y la Superintendencia de Banca, Seguros y AFP, respectivamente.
- c) El valor bruto de producción (VBP) de los sectores agropecuario, pesca, minería, electricidad y agua, se obtiene de la aplicación de los precios del año base (1994), a los volúmenes de producción de los sectores respectivos. Los precios del año

base, son los utilizados por la Dirección Nacional de Cuentas Nacionales del INEI.

- d) El VBP del sector construcción se estima de manera indirecta y se utiliza como información básica los despachos de cemento y la venta de concreto.
- e) El VBP del sector servicios gubernamentales se calcula a partir del gasto en *Remuneraciones* y compra de *Bienes y Servicios* del Gobierno Regional, que se deflactan a precios del año 1994, utilizando el IPC e IPM, respectivamente. La fuente es el Ministerio de Economía y Finanzas.
- f) El VBP del sector Servicios Financieros se calcula a partir de la sumatoria de los saldos de intermediación (créditos directos y depósitos) de las instituciones financieras que operan en el departamento, deflactados a precios de 1994, utilizando el IPC.

Estructura del Indicador de Actividad económica Regional

Sector	Pond. (%) 2007
Agropecuario	19.8
Pesca	0.4
Minería	12
Manufactura	19.3
Electricidad y Agua	0.7
Construcción	7.8
Servicios Gubernamentales	4.9
Servicios Financieros	1.8
TOTAL	66.7

Nota: Para el caso del sector Servicios Financieros, se considera el peso del sector a nivel nacional (1,8 por ciento).