



BANCO CENTRAL DE RESERVA DEL PERÚ

SUCURSAL TRUJILLO

**SÍNTESIS ECONÓMICA DE LA LIBERTAD
JUNIO 2009**

DEPARTAMENTO ESTUDIOS ECONÓMICOS

CONTENIDO

RESEÑA INTRODUCTORIA.....	2
I. ACTIVIDAD PRODUCTIVA Y EMPLEO.....	3
1.1. Producción.....	3
1.1.1. Producción Agropecuaria.....	3
1.1.2. Producción Pesquera.....	6
1.1.3. Producción Minera.....	7
1.1.4. Producción Manufacturera.....	7
1.1.5. Construcción.....	10
1.1.6. Electricidad y Agua.....	10
1.1.7. Comercio: Encuestas de Ventas.....	10
1.1.8. Expectativas Empresariales.....	11
1.2 Aspectos Laborales.....	12
II. TIPO DE CAMBIO.....	13
2.1. Tipo de Cambio.....	13
III. SECTOR EXTERNO.....	14
3.1. Exportaciones.....	14
3.2. Importaciones.....	16
IV. FINANZAS PÚBLICAS.....	17
4.1. Gobierno Central.....	17
4.2. Gobierno Regional.....	18
V. MONEDA Y CRÉDITO.....	19
5.1. Depósitos del Sistema Financiero.....	19
5.2. Crédito del Sistema Financiero.....	21
5.3. Crédito a la Pequeña y Microempresa.....	23
VI. INFORMACIÓN ESTADÍSTICA.....	24
Anexo 1. Producción Agropecuaria.....	25
Anexo 2. Producción Pesquera.....	26
Anexo 3. Producción Minera.....	27
Anexo 4. Producción Manufacturera (Índice 1994 = 100).....	28
Anexo 5. Producción Manufacturera (Variaciones Porcentuales).....	29
Anexo 6. Empleo Formal Urbano en Empresas de 10 y más Trabajadores en la ciudad de Trujillo, por Sector Económico.....	30
Anexo 7. Tipo de Cambio paralelo en la ciudad de Trujillo.....	31
Anexo 8. Exportaciones FOB por Tipo de Producto.....	32
Anexo 9. Exportaciones FOB de Productos Tradicionales.....	33
Anexo 10. Exportaciones FOB de Productos No Tradicionales.....	34
Anexo 11. Exportaciones FOB por Bloque Económico.....	35
Anexo 12. Importaciones FOB por el Puerto de Salaverry.....	36
Anexo 13. Ingresos Corrientes del Gobierno Central.....	37
Anexo 14. Depósitos y Obligaciones del Sistema Financiero.....	38
Anexo 15. Depósitos en las Entidades Financieras Ubicadas por Ciudades.....	39
Anexo 16. Crédito del Sistema Financiero al Sector Privado.....	40
Anexo 17. Créditos de las Entidades Financieras Ubicadas por Ciudades.....	41
Anexo 18. Cartera Pesada en el Sistema Financiero de La Libertad.....	42

DIRECCIÓN EN INTERNET

<http://www.bcrp.gob.pe>

RESEÑA INTRODUCTORIA

En junio, el **IMAER** (Indicador mensual de la actividad económica regional) decreció 1,4 por ciento respecto a similar mes del pasado año, y acumula en el primer semestre del año una caída de 0,2 por ciento.

El índice de **expectativas empresariales** para los próximos tres meses, respecto a la situación económica del país disminuyó 6,7 puntos; mientras que el índice de expectativas para la situación económica de las empresas aumentó en 1,2 puntos. Cabe indicar, que ambos índices continuaron manteniéndose dentro del tramo optimista (mayor a 50 puntos)

El **empleo formal urbano** para empresas de diez a más trabajadores en la ciudad de Trujillo aumentó 5 por ciento en junio respecto al mismo mes del año anterior

El **tipo de cambio** venta, en el mercado paralelo de la ciudad de Trujillo registró en junio una cotización promedio diario de S/. 2,99 por dólar, 3,1 por ciento más respecto a la cotización promedio de igual mes del pasado año.

Las **exportaciones**, en junio,

alcanzaron un valor FOB de US\$ 175,7 millones, 4,2 por ciento más de lo exportado en análogo mes de 2008. Las exportaciones tradicionales y no tradicionales aumentaron en 2,2 por ciento y 13 por ciento, respectivamente.

En cuanto a las **importaciones**, registradas por el Puerto de Salaverry, totalizaron en junio US\$ 25,6 millones, 45,7 por ciento menos de lo importado en similar mes del año anterior.

Los **ingresos del Gobierno Central** sumaron en junio S/. 67,5 millones, 14,9 por ciento menos, en términos reales, respecto a similar mes del 2008. Por su parte, **el resultado económico del Gobierno Regional**, fue negativo en S/. 1,7 millones. Los ingresos ascendieron a S/. 56,3 millones, mientras que los gastos S/. 58,1 millones.

Referente al **sistema financiero**, los **depósitos** disminuyeron 1,5 por ciento en junio respecto al mes anterior, en tanto que las **colocaciones** aumentaron 0,6 por ciento, ambos en términos reales. En cuanto a la **morosidad**, registró en el mes un nivel de 1,9 por ciento, 0,5 puntos porcentuales por encima de similar mes del pasado año.

I. ACTIVIDAD PRODUCTIVA Y EMPLEO

1.1 Producción

En junio, el IMAER disminuyó 1,4 por ciento, con relación al mismo mes del pasado año, por la caída que registraron los sectores de pesca (32,2 por ciento), manufactura (10,3 por ciento), agropecuario (2,6 por ciento) y construcción (1,5 por ciento). Atenuó la contracción, la expansión en servicios financieros (18,3 por ciento), minería (8,4 por ciento), y electricidad y agua (2,8 por ciento).

En el primer semestre del año, el IMAER acumuló una contracción de 0,2 por ciento y sustentó la disminución principalmente los sectores: pesca (33,8 por ciento) y manufactura (9,7 por ciento). Las actividades productivas de servicios financieros (25,6 por ciento) y agropecuario (7,2 por ciento) se expandieron.

CUADRO Nº 1
INDICE MENSUAL ACTIVIDAD ECONOMICA REGIONAL (IMAER)
(Variación %)

	JUNIO 1/		ENERO-JUNIO 1/	
	2008	2009	2008	2009
Agropecuario	22,0	-2,6	5,5	7,2
. Agrícola	30,2	-9,6	5,0	6,1
. Pecuario	10,0	9,7	6,0	8,7
Pesca	14,8	-32,2	30,8	-33,8
Minería	9,3	8,4	-5,8	-1,5
Manufactura	14,1	-10,3	17,8	-9,7
Primaria	8,9	-24,4	18,4	-6,3
No primaria	18,5	0,6	17,5	-11,2
Construcción	4,3	-1,5	4,8	0,0
Electricidad y Agua	-4,0	2,8	-5,1	0,9
Servicios Gubernamentales	5,7	1,4	2,4	-0,1
Servicios Financieros	19,8	18,3	16,2	25,6
IMAER	13,9	-1,4	6,7	-0,2

1/ Respecto al mismo mes o periodo del año anterior

ELABORACIÓN: BCRP, Sucursal Trujillo. Departamento de Estudios Económicos

1.1.1. Producción Agropecuaria

En junio, la producción agropecuaria disminuyó 2,6 por ciento, básicamente, por la menor actividad agrícola (9,6 por ciento). Por su parte, la producción pecuaria creció 9,7 por ciento.

Entre enero y junio, el sector acumuló un crecimiento de 7,2 por ciento, explicado por el buen desempeño de las actividades pecuaria y agrícola, que aumentaron en 8,7 y 6,1 por ciento, respectivamente.

CUADRO Nº 2
VALOR BRUTO PRODUCCIÓN AGROPECUARIA 1/
(Variación real 2/)

	JUNIO		ENERO-JUNIO	
	2008	2009	2008	2009
Subsector Agrícola	30,2	-9,6	5,0	6,1
Subsector Pecuario	10,0	9,7	6,0	8,7
Sector Agropecuario	22,0	-2,6	5,5	7,2

1/ Cifras preliminares

2/ Respecto al mismo mes o período del año anterior.

FUENTE: Gerencia Regional de Agricultura -La Libertad.

ELABORACIÓN: BCRP, Sucursal Trujillo. Departamento de Estudios Económicos

La menor producción agrícola mensual se registró tanto en los cultivos orientados al mercado externo y agroindustria, como para el mercado interno que disminuyeron su producción en 13 y 5,7 por ciento, respectivamente. En el

primer grupo, cae la producción de alcachofa (30,8 por ciento) y caña de azúcar (16,6 por ciento); y en el segundo grupo, arroz (35,6 por ciento), maíz amiláceo (4,1 por ciento) y trigo (4,1 por ciento).

CUADRO Nº 3
PRODUCCIÓN PRINCIPALES PRODUCTOS AGRÍCOLAS 1/
(En Tm.)

CULTIVOS	JUNIO			ENERO - JUNIO		
	2008	2009	Var%	2008	2009	Var%
EXPORTACION y AGROINDUSTRIA			-13,0			6,7
Caña de azúcar	410 753	342 722	-16,6	1 836 843	2 113 481	15,1
Espárrago	13 898	13 933	0,3	80 077	78 697	-1,7
Maíz amarillo duro	44 363	58 620	32,1	97 921	96 214	-1,7
Palto	3 663	4 482	22,4	15 123	17 297	14,4
Uva	3 007	3 158	5,0	21 729	23 054	6,1
Alcachofa	52	36	-30,8	368	415	12,6
Páprika	426	754	77,2	1 631	2 988	83,2
MERCADO INTERNO			-5,7			5,6
Alfalfa	12 388	13 300	7,4	77 053	85 211	10,6
Arroz	62 930	40 501	-35,6	281 559	337 506	19,9
Cebada	4 245	6 066	42,9	6 040	9 962	64,9
Maíz amiláceo	7 589	7 279	-4,1	12 334	9 937	-19,4
Papa	32 710	42 635	30,3	248 753	235 829	-5,2
Trigo	4 926	4 722	-4,1	4 945	5 225	5,7
Total			-9,6			6,1

1/ Cifras preliminares.

2/Variación porcentual mayor al 1000 por ciento

FUENTE: Gerencia Regional de Agricultura -La Libertad.

ELABORACIÓN: BCRP, Sucursal Trujillo. Departamento de Estudios Económicos

En cuanto a los precios en chacra de los principales cultivos registraron resultados diversos en junio. Los precios del arroz y espárrago disminuyeron en 48,6 y 17,1 por ciento, respectivamente. Por el

contrario, el precio de la papa aumentó en 10,8 por ciento.

El menor precio del arroz obedece a la sobreproducción, que se generó por la

GRÁFICO Nº 1
PARTICIPACIÓN VBP AGRICOLA
(ENERO-JUNIO 2009)

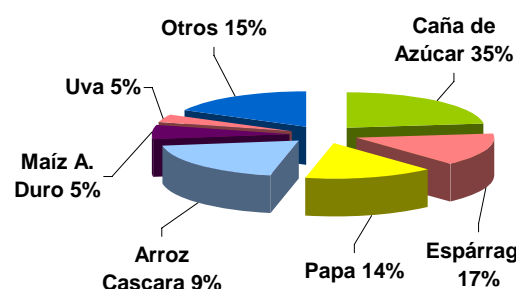

ampliación del área sembrada en los principales valles arroceros; en cuanto al

espárrago, fue afectado por la caída de la demanda en el mercado internacional.

CUADRO Nº 4
PRECIOS EN CHACRA DE PRINCIPALES CULTIVOS
(Nuevos soles por Kg.)

CULTIVOS	JUNIO			ENERO - JUNIO		
	2008	2009	Var. %	2008	2009	Var. %
Arroz	1,42	0,73	-48,6	1,31	0,79	-39,6
Espárrago	1,93	1,60	-17,1	1,70	1,53	-10,3
Maíz amarillo duro	0,84	0,84	0,0	0,80	0,73	-7,8
Papa	0,65	0,72	10,8	0,55	0,78	42,5

FUENTE: Gerencia Regional de Agricultura - La Libertad.

ELABORACION: BCRP, Sucursal Trujillo. Departamento de Estudios Económicos

En cuanto al avance de la campaña agrícola, se sembraron en junio 9 mil hectáreas acumulando un total de 212 mil hectáreas, 8,2 por ciento más respecto a

lo instalado en igual lapso de la campaña anterior. Ampliaron su área sembrada los cultivos de maíz amarillo duro, cebada, trigo y arroz.

CUADRO Nº 5
SUPERFICIE SEMBRADA 1/
(Has)

CULTIVOS	JUNIO		CAMPAÑA AGRICOLA 2/	
	2008	2009	2007/2008	2008/2009
CULTIVOS TRANSITORIOS	7 355	8 891	177 388	194 981
Alcachofa	117	233	847	685
Arroz	0	0	31 336	33 091
Cebada	5	0	26 102	28 798
Frijol G.S.	120	75	3 120	3 096
Maíz amarillo duro	3 974	6 162	24 603	28 097
Maíz amiláceo	2	0	14 099	14 393
Papa	1 873	1 514	21 274	20 651
Paprika	81	7	720	705
Pimiento Piquillo	0	0	2	250
Trigo	146	70	29 169	31 833
Otros	1 037	832	26 117	33 833
CULTIVOS PERMANENTES	69	166	18 385	16 933
Caña de azúcar	20	153	16 464	16 075
Espárrago	23	13	1 800	738
Uva	27	0	121	120
Total	7 424	9 057	195 773	211 914

1/ Cifras preliminares

2/ De agosto a junio.

FUENTE: Gerencia Regional de Agricultura- La Libertad

ELABORACIÓN: BCRP, Sucursal Trujillo. Departamento de Estudios Económicos

En cuanto a la actividad pecuaria, la mayor producción en junio (9,7 por ciento) se registró, principalmente, en carne de ave

(14,9 por ciento), carne de porcino (3,8 por ciento) y carne de ovino (2 por ciento).

**CUADRO N° 6
PRODUCCIÓN PECUARIA 1/
(T.M.)**

ESPECIES	JUNIO			ENERO - JUNIO		
	2008	2009	Var. %	2008	2009	Var. %
Carne de ave	16 547	19 008	14,9	93 988	105 606	12,4
Carne de ovino	449	458	2,0	2 503	2 566	2,5
Carne de porcino	1 036	1 075	3,8	5 889	6 097	3,5
Carne de vacuno	929	945	1,7	5 527	5 608	1,5
Huevos	4 514	4 251	-5,8	26 436	26 398	-0,1
Leche	8 427	8 506	0,9	47 310	47 783	1,0

1/Cifras preliminares

FUENTE: Gerencia Regional de Agricultura - La Libertad

ELABORACIÓN: BCRP, Sucursal Trujillo. Departamento de Estudios Económicos

**GRAFICO N° 2
PARTICIPACIÓN VBP PECUARIO
(ENERO-JUNIO 2009)**

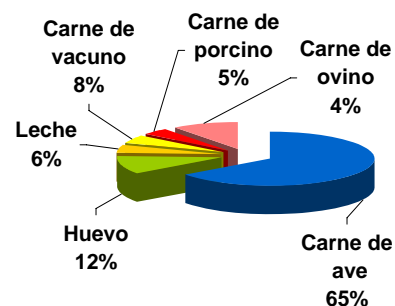

1.1.2. Producción Pesquera

En junio, la actividad pesquera se contrajo 32,2 por ciento respecto a similar mes de 2008, por el menor desembarque de especies para la elaboración de harina y aceite (32,7 por ciento), básicamente de anchoveta, cuyo nivel de extracción disminuyó de 233 mil Tm. a 156,8 mil Tm. ante la menor presencia del recurso frente al litoral marítimo de La Libertad.

Por su parte, la pesca para consumo

humano directo en su variedad fresco (pesca artesanal) aumentó 14,4 por ciento, y destaca el mayor desembarque de suco (pasó de 25,3 a 35 Tm.), tolo (de 17 a 33,3 Tm.), entre otras.

En el periodo de enero a junio, la actividad pesquera disminuyó 33,8 por ciento. El desembarque de anchoveta se redujo en 34,9 por ciento y de especies para consumo en fresco, 21,2 por ciento.

**CUADRO N° 7
PRODUCCIÓN PESQUERA 1/
(T.M.B.)**

	JUNIO			ENERO-JUNIO		
	2008	2009	Var.% 2/	2008	2009	Var.% 2/
PESCA MARITIMA	233 194	157 008	-32,2	552 876	360 431	-33,8
Para Consumo Humano Directo	124	142	14,4	2 438	1 921	-21,2
Fresco	124	142	14,4	2 438	1 921	-21,2
Para Consumo Industrial	233 070	156 866	-32,7	550 438	358 510	-34,9
Anchoveta	233 070	156 866	-32,7	550 438	358 510	-34,9
Otras Especies	0	0	0,0	0	0	0,0
PESCA CONTINENTAL	1	1	-	3	5	66,7
Fresco	1	1	-	3	5	66,7
TOTAL	233 195	157 009	-32,2	552 878	360 436	-33,8

1/ Cifras preliminares

2/ Variación en valores reales

FUENTE: Gerencia Regional de la Producción – La Libertad

ELABORACION: BCRP, Sucursal Trujillo. Departamento de Estudios Económicos.

1.1.3. Producción Minera

La actividad minera creció 8,4 por ciento en junio respecto a similar mes del año anterior; sin embargo, acumula una caída de 1,5 por ciento en el primer semestre del año.

La expansión minera mensual se sustenta en la mayor producción de zinc (27,7 por ciento), plomo (25,2 por ciento) y oro (8,6 por ciento).

El oro, que participa con el 95,2 por ciento en la producción del sector, generó su mayor extracción, principalmente, en las empresas mineras San Simón (22,6 por ciento), Retamas (4,3 por ciento) y Barrick (0,2 por ciento). Esta última contribuyó, en el primer semestre del año, con el 61,1 por ciento de la producción departamental de oro.

**CUADRO Nº 8
PRODUCCIÓN MINERA 1/**

	JUNIO			ENERO - JUNIO		
	2008	2009	Var. % 2/	2008	2009	Var. % 2/
MINERIA METÁLICA			8,4			-1,5
Cobre (T.M.F.)	237	180	-24,1	1 318	1 061	-19,5
Oro (KG.F.)	4355	4731	8,6	25817	25357	-1,8
Plata (KG. F.)	6 730	6 449	-4,2	41 621	36 948	-11,2
Plomo (T.M.F.)	250	313	25,2	1 399	1 911	36,6
Zinc (T.M.F.)	777	992	27,7	4 287	5 941	38,6

1/ Cifras preliminares

2/ Variación en términos reales

FUENTE: DGM/DPM/ Estadística Minera.

ELABORACIÓN: BCRP, Sucursal Trujillo. Departamento de Estudios Económicos

**GRÁFICO Nº 3
PARTICIPACIÓN EN EL VBP MINERO
(ENERO-JUNIO 2009)**

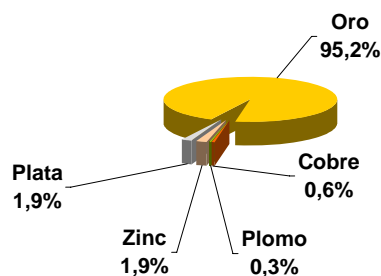

**GRÁFICO Nº 4
PRODUCCIÓN DE ORO POR EMPRESAS
(Participación % Acumulada)
(ENERO-JUNIO 2009)**

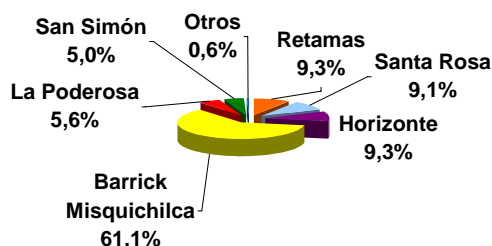

ELABORACIÓN: BCRP, Sucursal Trujillo. Departamento de Estudios Económicos

1.1.4. Producción Manufacturera

En junio, el sector manufacturero se contrajo por sexto mes consecutivo. La caída fue de 10,3 por ciento como resultado de la menor actividad de la industria procesadora de recursos primarios (24,4 por ciento). Por su parte, la industria no primaria registró una ligera expansión (0,6 por ciento).

En el primer semestre del año, la manufactura acumuló una caída de 9,7 por ciento respecto a similar período del año anterior, por el descenso, tanto de la industria no primaria (11,2 por ciento), como de la industria procesadora de recursos primarios (6,3 por ciento).

CUADRO Nº 9
VALOR BRUTO PRODUCCIÓN MANUFACTURA 1/
(Variación real) 2/

	JUNIO		ENERO-JUNIO	
	2008	2009	2008	2009
Manufactura Primaria	8,9	-24,4	18,4	-6,3
Manufactura no Primaria	18,9	0,6	18,1	-11,2
Total Sector	14,3	-10,3	18,2	-9,7

1/ Cifras preliminares

2/ Respecto al mismo mes o periodo del año anterior.

FUENTE: Empresas industriales

ELABORACION: BCRP, Sucursal Trujillo. Departamento de Estudios Económicos

Subsector manufactura primaria

En junio, la producción industrial primaria se contrajo 24,4 por ciento por la menor producción de harina y aceite de pescado (26,4 por ciento), azúcar (23,1 por ciento) y productos cárnicos (11,6 por ciento). En el primer caso, por menor extracción del recurso anchoveta; y, en azúcar, por caída en la producción de la empresa azucarera Casa Grande (64,1 por ciento), afectada por los menores días de molienda (11 días) que ocasionó las labores de mantenimiento. En cuanto a productos cárnicos (embutidos), su actividad está

siendo afectada desde inicios de año por incremento de sus costos, particularmente, de su principal insumo (carne de cerdo).

En el periodo enero-junio, el subsector declinó en 6,3 por ciento, respecto a similar periodo del pasado año, básicamente, por la menor actividad de la industria de harina y aceite de pescado (33,1 por ciento) y de productos cárnicos (13,7 por ciento). Atenuó la caída, la expansión de la industria azucarera (8,3 por ciento).

CUADRO Nº10
LA LIBERTAD : PRODUCCION MANUFACTURERA PRIMARIA 1/
(Indice de Volumen físico: 1994=100)

CIU - Ramas de Actividad	JUNIO			ENERO - JUNIO		
	2008	2009	Var. %	2008	2009	Var. %
Productos cárnicos	206,7	182,8	-11,6	203,3	175,5	-13,7
Harina y aceite de pescado	954,6	702,5	-26,4	394,5	263,9	-33,1
Azúcar	280,1	215,3	-23,1	216,2	234,2	8,3
TOTAL	417,5	315,7	-24,4	252,9	237,0	-6,3

1/ Cifras preliminares.

FUENTE: Empresas industriales

ELABORACIÓN: BCRP, Sucursal Trujillo. Departamento de Estudios Económicos

Subsector manufactura no primaria

En junio, la manufactura no primaria creció ligeramente en 0,6 por ciento respecto a igual mes del año anterior, lo cual estaría vislumbrando su posible recuperación, luego de una sostenida caída desde noviembre del pasado año. La

expansión se ha generado en casi todas las ramas industriales, con excepción de carrocerías (66,7 por ciento), papel y productos de papel (10,3 por ciento) y productos textiles (9,4 por ciento)

CUADRO N° 11
PRODUCCIÓN MANUFACTURA NO PRIMARIA 1/
(Índice de volumen físico: 1994=100)

CIU - Ramas de Actividad	JUNIO			ENERO - JUNIO		
	2008	2009	Var. %	2008	2009	Var. %
Alimentos y Bebidas	304,9	305,4	0,2	338,5	296,6	-12,4
Conservas de hortalizas	481,1	411,6	-14,5	684,8	426,3	-37,8
Harina de trigo	123,3	157,5	27,7	119,6	131,6	10,0
Alimentos para animales	488,6	553,5	13,3	499,6	506,4	1,4
Galletas	244,9	240,7	-1,7	229,1	205,7	-10,2
Cerveza	193,8	160,5	-17,2	215,3	176,0	-18,2
Bebidas gaseosas	348,5	378,0	8,5	419,0	512,2	22,3
Fabricación de Productos Textiles	94,7	85,8	-9,4	99,1	76,0	-23,3
Hilados de algodón	94,7	85,8	-9,4	99,1	76,0	-23,3
Curtido y Adobo de Cueros de Calzado	81,3	123,7	52,2	75,5	78,7	4,3
Productos de Madera y Otros	251,3	302,8	20,5	333,2	246,1	-26,1
Tableros aglomerados	251,3	302,8	20,5	333,2	246,1	-26,1
Papel y Productos de Papel	188,4	169,1	-10,3	207,5	175,2	-15,6
Papel y cartón	188,4	169,1	-10,3	207,5	175,2	-15,6
Edición e Impresión	89,5	91,0	1,7	89,6	86,5	-3,5
Productos de Caucho y Plástico	459,0	469,6	2,3	444,2	386,4	-13,0
Sacos de polipropileno	496,5	578,6	16,6	483,0	427,1	-11,6
Minerales no Metálicos	191,6	198,1	3,4	181,5	186,3	2,6
Cemento	191,6	198,1	3,4	181,5	186,3	2,6
Vehículos Automotores	63,4	21,1	-66,7	56,4	23,8	-57,8
TOTAL	247,0	248,5	0,6	266,2	236,3	-11,2

1/ Cifras preliminares.

FUENTE: Empresas Industriales

ELABORACIÓN: BCRP, Sucursal Trujillo. Departamento de Estudios Económicos

La rama de alimentos y bebidas, que genera el 70 por ciento del VBP de la industria no primaria, creció 0,2 por ciento. De un lado, aumentó la producción de harina de trigo (27,7 por ciento), alimentos para animales (13,3 por ciento) y bebidas gaseosas (8,5 por ciento); de otro lado, disminuyó la producción de cerveza (17,2 por ciento), galletas (1,7 por ciento) y conservas de hortalizas (14,5 por ciento), ésta última afectada por la recesión que enfrenta el mercado externo.

Igualmente, crecieron las ramas industriales de curtido y adobo de cueros y calzado (52,2 por ciento), la de productos de madera y otros (20,5 por ciento), minerales no metálicos (3,4 por ciento), productos de caucho y plástico (2,3 por ciento) y la de edición e impresión (1,7 por

ciento).

En los primeros seis meses del año, el subsector no primario acumuló una caída de 11,2 por ciento por la menor producción de carrocías (57,8 por ciento), conservas de hortalizas (37,8 por ciento), tableros aglomerados (26,1 por ciento), hilados de algodón (23,3 por ciento), cerveza (18,2 por ciento), papel y cartón (15,6 por ciento), sacos de polipropileno (11,6 por ciento), galletas (10,2 por ciento) y edición de periódicos (3,5 por ciento). Por el contrario, elevaron sus niveles de producción, las industrias de bebidas gaseosas (22,3 por ciento), harina de trigo (10 por ciento), curtido y adobo de cueros (4,3 por ciento), cemento (2,6 por ciento) y alimentos para animales (1,4 por ciento).

1.1.5. Construcción

La construcción registró en junio su cuarta caída consecutiva, pero a menor ritmo que en los tres meses previos. El retroceso fue de 1,5 por ciento respecto al mismo mes del pasado año, por la significativa desaceleración de la inversión privada en la edificación de conjuntos habitacionales, así como, en la menor

inversión del sector público, reflejado en las bajas ventas de concreto (50,5 por ciento).

En el primer semestre del año, la actividad de la construcción no registró variación respecto a similar periodo del pasado año.

CUADRO Nº 12
PRINCIPALES INDICADORES DEL SECTOR CONSTRUCCIÓN

	JUNIO			ENERO-JUNIO		
	2008	2009	Var. %	2008	2009	Var. %
Despacho de cemento (T.m.)	35 299	36 794	4,2	212 514	218 063	2,6
Venta de concreto (m3)	6 736	3 332	-50,5	37 008	27 969	-24,4
Variación del sector 1/			-1,5			0,0

1/ Variación en términos reales

FUENTE: Empresa Cementos Pacasmayo S.A.A

ELABORACIÓN: BCRP, Sucursal Trujillo. Departamento de Estudios Económicos

1.1.6. Electricidad y Agua

En junio, el sector de electricidad y agua creció 2,8 por ciento, respecto a igual mes de 2008, impulsado básicamente por la mayor producción de electricidad (23,2 por ciento), particularmente, en la C.H. de Virú cuya generación eléctrica aumentó 27,7 por ciento. En lo que respecta al subsector agua se contrajo su producción en 0,9 por ciento.

En lo que va del año, de enero a junio, el sector experimenta una ligera expansión de 0,9 por ciento respecto a similar periodo del pasado año como resultado de la mayor generación de electricidad (21,7 por ciento). La producción de agua, por el contrario, disminuyó en 2,6 por ciento.

CUADRO Nº 13
PRODUCCIÓN DE ELECTRICIDAD Y AGUA 1/

	JUNIO			ENERO - JUNIO		
	2008	2009	Var. %	2008	2009	Var. %
Electricidad (mwh)	2 678	3 300	23,2	15 673	19 068	21,7
Agua (m3)	3 883 195	3 848 871	-0,9	24 397 702	23 769 961	-2,6
Variación del Sector 2/			2,8			0,9

1/ Cifras preliminares

2/ Variación en términos reales

FUENTE: Osinergmin, Sedalib

ELABORACION: BCRP, Sucursal Trujillo. Departamento de Estudios Económicos

1.1.7. Comercio: Encuesta de Ventas

Para evaluar el comportamiento de la actividad comercial, se aplicaron encuestas a 20 establecimientos, con una tasa de respuesta de 68 por ciento.

Las ventas en junio, respecto al mes anterior, se mantuvieron estables para el 53 por ciento de las empresas encuestadas, mientras que disminuyeron para el 47 por

ciento restante. Con relación a junio del pasado año, el 53 por ciento de las empresas señalaron que sus ventas disminuyeron, aumentaron para el 27 por ciento y se mantuvieron igual para el 20 por ciento restante.

En cuanto a las ventas esperadas para el mes de julio con relación a junio, el 53

por ciento cree que se mantendrá igual; el 27 por ciento, esperan vender más, y un 20

por ciento, prevén que las ventas disminuirán.

CUADRO N° 14
PRINCIPALES VARIABLES DEL SECTOR COMERCIO

EMPRESAS	VENTAS						EXPECTATIVAS DE VENTAS JULIO 2009				TASA DE RESPUESTA %
	JUNIO 09 / MAYO 09			JUNIO 09 / JUNIO 08			No Apl				
	+	-	=	+	-	=	+	-	=	No Apl	
VENTAS MINORISTAS	0	46	54	31	46	23	23	23	54	0	68
Grandes Almacenes	0	0	100	100	0	0	0	0	100	0	50
Librería y Papelería	0	0	100	0	0	100	0	0	100	0	100
Productos Farmacéuticos	0	50	50	100	0	0	0	0	100	0	100
Autom., accesorios y repuestos	0	50	50	25	50	25	50	25	25	0	80
Art. De construcción y ferretería	0	50	50	0	75	25	25	50	25	0	80
Cueros y suelas	0	100	0	0	100	0	0	0	100	0	50
VENTAS MAYORISTAS	0	50	50	0	100	0	50	0	50	0	67
Alimentos y otros bienes de consumo	0	50	50	0	100	0	50	0	50	0	67
TOTAL	0	47	53	27	53	20	27	20	53	0	68

1.1.8. Expectativas Empresariales

Las expectativas empresariales para los próximos tres meses, elaborado en julio por el BCRP Sucursal Trujillo, a partir de la Encuesta de Confianza Empresarial

Regional retrocedió para la situación económica del país en 6,7 puntos; mientras que mejoró 1,2 puntos para la situación de la empresa.

GRÁFICO N° 5
EXPECTATIVAS PARA LOS PRÓXIMOS TRES MESES
(Índice en puntos¹)

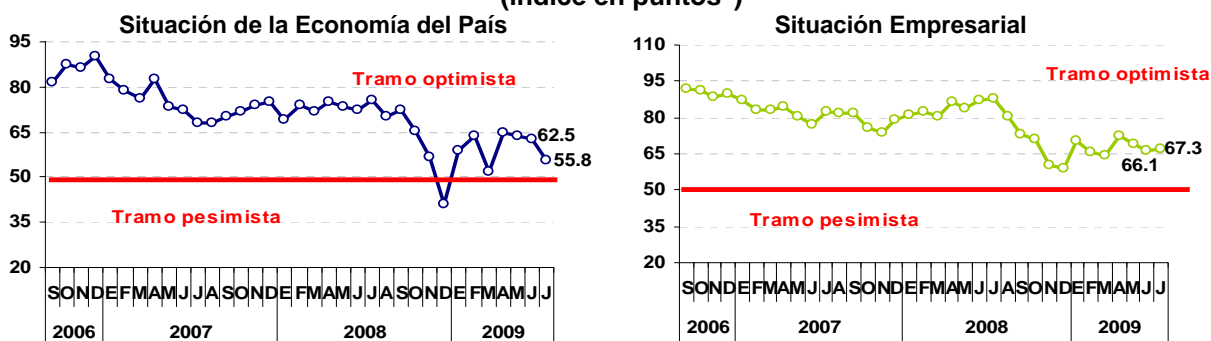

A nivel sectorial, los resultados fueron diversos. El índice de expectativas del **sector industrial**, en cuanto a producción para los próximos tres meses registró 65,4 puntos, 3,8 puntos menos respecto al mes previo, atribuido a una menor demanda esperada. En concordancia con los niveles de producción esperados, el índice de empleo futuro retrocedió 11,5 puntos, no obstante, aún se mantiene dentro del tramo optimista.

Por su parte, las expectativas en el **sector comercio**, en cuanto a ventas para los próximos tres meses se incrementó en 15,9 puntos frente a lo registrado en junio pasado, como resultado del aumento de la demanda y precios de ventas esperadas, principalmente, en el rubro de venta minorista de artículos de ferretería y materiales de construcción. Aunado a lo anterior, el índice expectativas de

¹ Para estimar el indicador se considera la diferencia entre el porcentaje de aquellos que responden mejor y el de aquellos que responden peor, sumándole 1 y multiplicándolo por 50, a fin de que este último valor represente una postura neutra, uno mayor una postura positiva y uno menor una negativa.

contratación de personal aumentó 9,5 puntos respecto al mes anterior.

GRÁFICO N° 6
EXPECTATIVAS PARA LOS PRÓXIMOS TRES MESES
(Índice en puntos)

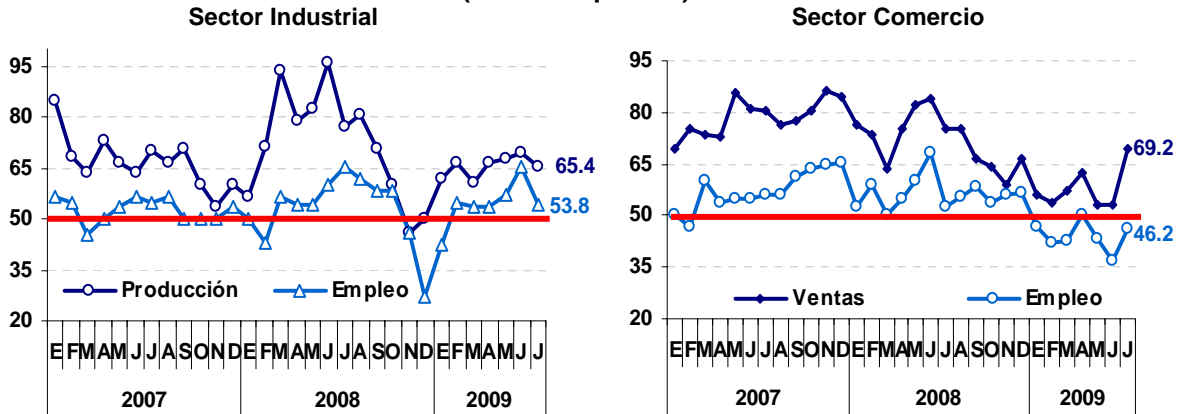

FUENTE: Encuesta de Confianza Empresarial . BCRP Sucursal Trujillo.

1.2. Aspectos Laborales

Según cifras del Ministerio de Trabajo, en junio, el empleo formal en la ciudad de Trujillo de empresas de diez a más trabajadores aumentó 5 por ciento respecto al mismo mes del año anterior, como resultado de la mayor demanda en los

sectores de transporte almacenamiento y comunicación (7,5 por ciento), industria (6,6 por ciento), comercio (6,2 por ciento) y servicios (5,3 por ciento). En tanto, en el sector extractivo, el empleo disminuyó en 4,7 por ciento.

GRÁFICO N° 7
TRUJILLO: EMPLEO URBANO EN EMPRESAS DE 10 A MÁS TRABAJADORES
(Variación % Anual)

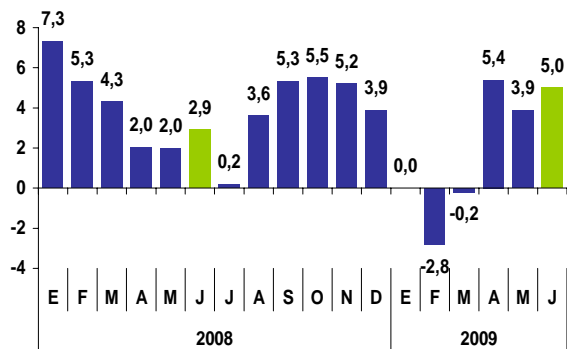

FUENTE: MTPE-Encuesta Nacional de Variación Mensual de Empleo.

GRÁFICO N° 8
TRUJILLO: EMPLEO FORMAL URBANO, SEGÚN SECTORES ECONÓMICOS
(Variación % Anual)

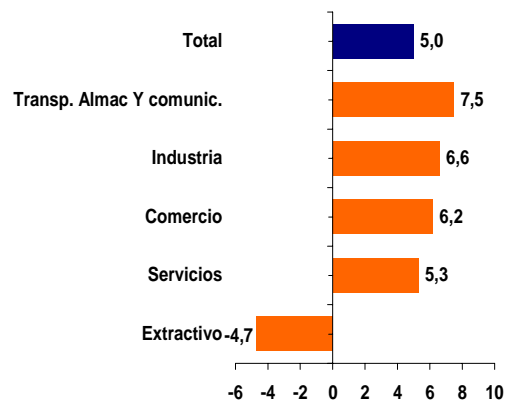

CUADRO N° 15
CIUDAD DE TRUJILLO: DISTRIBUCIÓN Y VARIACIÓN DEL EMPLEO 1/
SEGÚN SECTORES ECONÓMICOS – JUNIO 2009

Sectores Económicos	Distribución porcentual al mes de Agosto 2008 2/	Variación mensual 3/	Variación anual 4/
Comercio	15,8	0,6	6,2
Extractivo	14,7	-1,0	-4,7
Industria	27,0	4,4	6,6
Servicios	32,8	4,1	5,3
Transporte, Almac. y Comunic.	9,7	0,0	7,5
Total	100	2,5	5,0
Total absoluto	43 667		

1/ Cifras preliminares.

2/ Última actualización del marco muestral, la cual se actualiza anualmente.

3/ Variación del empleo del presente mes respecto al mes anterior.

4/ Variación del empleo del presente mes respecto al mismo mes del año anterior.

Nota: El sector Servicios incluye a la subrama Electricidad, Gas y Agua

FUENTE: MTPE-DNPEFP. Informe Estadístico Mensual

Como indicador indirecto del empleo formal, a nivel departamental, se considera la evolución del número de afiliados activos del Sistema Privado de Pensiones que en junio creció 4,5 por ciento respecto a similar mes de 2008, lo que

representó un flujo neto de 11,5 mil nuevos trabajadores incorporados al mercado laboral. En junio del pasado año, el número de afiliados creció 7,3 por ciento.

GRÁFICO N° 9
LA LIBERTAD: AFILIADOS ACTIVOS DEL SPP /1
 (Var.% anual)

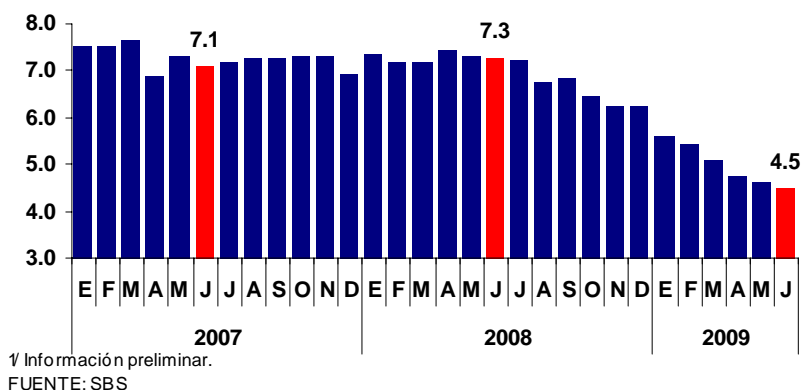

II. TIPO DE CAMBIO

2.1. Tipo de Cambio

En junio, el tipo de cambio promedio diario en el mercado paralelo de la ciudad de Trujillo fue de S/. 2,9 para la compra y S/. 2,99 para la venta. La

cotización venta aumentó 0,3 por ciento con relación al mes anterior, pero aumentó 3,1 por ciento, respecto al mismo mes del 2008.

GRÁFICO Nº 10
CIUDAD DE TRUJILLO: TIPO DE CAMBIO EN EL MERCADO PARALELO
(Promedio Venta)

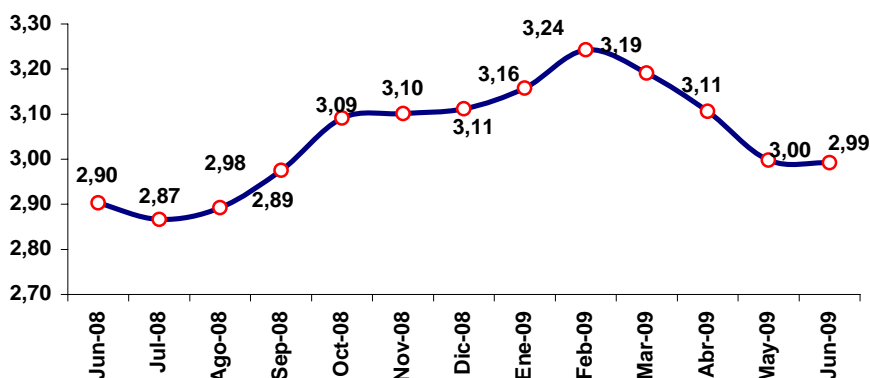

ELABORACIÓN: BCRP, Sucursal Trujillo. Departamento de Estudios Económicos

III. SECTOR EXTERNO

3.1. Exportaciones

Las exportaciones de La Libertad sumaron en junio US\$ 175,7 millones, 4,2 por ciento más de lo exportado en igual mes del 2008. Las exportaciones no tradicionales y tradicionales aumentaron 13 por ciento y 2,2 por ciento, respectivamente.

En el primer semestre del año, las exportaciones acumulan un total de US\$ 979,9 millones, 6,3 por ciento por debajo del valor exportado en igual lapso del 2008. Las exportaciones no tradicionales registran mayor descenso (14 por ciento), frente a las exportaciones tradicionales (4,6 por ciento).

CUADRO Nº 16
EXPORTACIONES POR GRUPO DE PRODUCTOS 1/
(Valor FOB en miles de US\$)

TIPO	JUNIO			ENERO-JUNIO		
	2008	2009	Var. %	2008	2009	Var %
PRODUCTOS TRADICIONALES	137 515	140 576	2,2	852 142	813 032	-4,6
Pesqueros	11 433	5 079	-55,6	89 832	43 786	-51,3
Agrícolas	0	0	0,0	4 261	10 411	144,3
Mineros	126 082	135 497	7,5	758 049	758 834	0,1
PRODUCTOS NO TRADICIONALES	31 072	35 122	13,0	194 006	166 844	-14,0
Agropecuarios	24 747	29 224	18,1	160 496	126 699	-21,1
Textiles	128	120	-6,1	2 821	2 251	-20,2
Industriales	6 160	5 586	-9,3	29 306	37 053	26,4
Otros 2/	37	192	413,3	1 382	841	-39,2
TOTAL EXPORTACIONES	168 587	175 698	4,2	1046 148	979 875	-6,3

1/ Cifras preliminares

2/ Pescado congelado/conserva, cerámicos, carbón mineral antracita, juegos de sociedad y azar.

FUENTE: SUNAT. Según Ubigeo

ELABORACION: BCRP, Sucursal Trujillo. Departamento de Estudios Económicos.

En la **exportación tradicional** mensual (US\$ 140,6 millones) el ascenso obedeció, principalmente, al mayor valor exportado de oro (5,3 por ciento) y cobre (22,9 por ciento). En oro, la expansión se sustenta en el mayor precio (aumentó 15 por ciento) que contrarrestó el menor volumen embarcado (8,4 por ciento). Por su parte en cobre, el volumen exportado aumentó 48,2 por ciento, mientras que los precios disminuyeron 17,1 por ciento.

En cuanto a la exportación de harina de pescado su valor disminuyó 55,6 por ciento, tanto por el menor volumen

embarcado (53,3 por ciento) como por la caída de su precio (5 por ciento).

En la **exportación no tradicional** mensual (US\$ 35,1 millones) destacó el aumento de los productos agropecuarios (18,1 por ciento), principalmente, paltos congelados (665,5 por ciento), pimientos en conserva (289,4 por ciento), espárragos frescos (37,6 por ciento) y espárragos en conserva (22,9 por ciento). Este último representa el 54 por ciento de las exportaciones agropecuarias mensuales y el 44,9 por ciento del total de exportaciones no tradicionales.

GRÁFICO Nº 11
ESTRUCTURA DE LAS EXPORTACIONES POR GRUPO DE PRODUCTOS
(Enero - Junio)

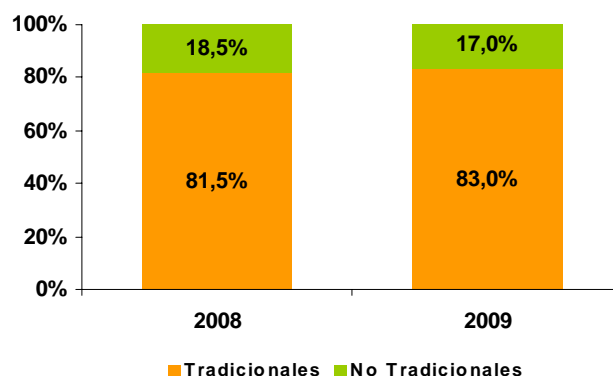

ELABORACIÓN: BCRP, Sucursal Trujillo. Departamento de Estudios Económicos

El destino de las exportaciones se concentra en seis países que, durante el primer semestre del año, en conjunto, adquieren el 88,8 por ciento del valor total exportado. El principal mercado es Suiza, que importó el 59,4 por ciento del total,

principalmente, oro. Le siguen: Estados Unidos (7,9 por ciento), con oro; Italia (7,2 por ciento), con oro; Canadá (5,7 por ciento), con oro; España (4,4 por ciento), con espárragos en conserva; y China (4,2 por ciento), con harina de pescado.

CUADRO Nº 17
PRINCIPALES PAÍSES DE DESTINO Y PRINCIPALES PRODUCTOS EXPORTADOS 1/
(Enero - Junio 2009)

País	% del Total	Principal Producto
Suiza	59,4	Oro
Estados Unidos	7,9	Oro
Italia	7,2	Oro
Canadá	5,7	Oro
España	4,4	Espárragos en Conserva
China	4,2	Harina de Pescado
Países Bajos	3,0	Espárragos Frescos
Francia	1,4	Espárragos en Conserva
Alemania	1,3	Harina de Pescado
Otros Países	5,5	Otros Productos
Total	100,0	

1/ Cifras preliminares

FUENTE: SUNAT. Según Ubigeo

ELABORACION: BCRP, Sucursal Trujillo. Departamento de Estudios Económicos.

En cuanto al uso de la infraestructura local de embarque, en el primer semestre del año, el 47,5 por ciento del volumen total exportado (228,9 mil Tm.) se ha efectuado por el Puerto de Salaverry. Entre los principales productos embarcados se encuentran: harina de pescado (42 mil Tm.), azúcar (29,5 por ciento), alcohol etílico (14,5 mil Tm.), zinc (13,8 mil Tm.), espárragos en conserva (2 mil Tm.) y alimentos para animales (1,7 mil

Tm.). Por el puerto del Callao (93 mil Tm.), se embarcó, alimentos para animales (29,4 mil Tm.), espárragos en conserva (21,4 mil Tm.), harina de pescado (9,9 mil Tm.), plomo (8 mil Tm.) y pimienta en conserva (5 mil Tm.). El resto de productos exportados han salido por la frontera terrestre de Tumbes (14,1 mil Tm.), el puerto de Paita (8,6 mil Tm.) y el aeropuerto Jorge Chávez (4 mil Tm.), principalmente.

3.2. Importaciones

Las importaciones realizadas por el puerto de Salaverry totalizaron en junio US\$ 25,6 millones, 45,7 por ciento menos respecto a análogo mes de 2008. El 39,9 por ciento de las importaciones mensuales son materias primas para la industria.

Los principales países proveedores de los productos importados son: Estados

Unidos (37,7 por ciento), con torta de soya; Bermudas (14,2 por ciento), con torta de soya; Chile (7,8 por ciento), con nitrato de amonio; Canadá (7,3 por ciento), con trigo; Colombia (6,1 por ciento), con hulla bituminosa; Argentina (5,1 por ciento), con maíz amarillo; y Paraguay (4 por ciento), con torta de soya.

CUADRO N° 18
IMPORTACIONES SEGÚN USO O DESTINO 1/
(Valor FOB en miles de US\$)

	JUNIO			ENERO - JUNIO		
	2008	2009	Var. %	2008	2009	Var. %
I. Bienes Consumo	0	0	-100,0	95	229	141,0
II. Insumos	34 299	10 224	-70,2	118 446	74 943	-36,7
Combustibles, Lubricantes y Conexos	0	0	0,0	229	6 197	2/
Materias primas para la agricultura	0	0	0,0	9	0	-96,0
Materias primas para la industria	34 299	10 224	-70,2	118 208	68 745	-41,8
Otros	0	0	0,0	0	0	0,0
III. Bienes Capital y Materiales Construc.	12 882	15 407	19,6	58 135	60 026	3,3
Materiales Construcción	9 798	15 407	57,2	48 137	49 698	3,2
Para la Agricultura	75	0	-100,0	1 775	3 353	88,9
Para la industria	0	0	0,0	2 685	0	-100,0
Equipo de Transporte	3 009	0	-100,0	5 538	6 975	26,0
Diversos	0	0	0,0	0	0	0,0
TOTAL	47 180	25 630	-45,7	176 677	135 198	-23,5

1/ Importaciones por el Puerto de Salaverry. Cifras preliminares

2/ Variación superior al 1000 por ciento

FUENTE: www.sunat.gob.pe

ELABORACION: BCRP, Sucursal Trujillo. Departamento de Estudios Económicos

IV. FINANZAS PÚBLICAS

4.1. Gobierno Central

Los ingresos del Gobierno Central totalizaron en junio S/. 67,5 millones, 14,9 por ciento menos en términos reales respecto a similar mes del 2008, por la menor recaudación por IGV (24,9 por ciento) e impuesto a la renta (0,2 por ciento).

Entre enero y junio, los ingresos recaudados totalizaron S/. 417,5 millones, 7,5 por ciento más de lo recaudado en igual lapso del pasado año, explicado básicamente por la mayor recaudación por impuesto a las importaciones e IGV.

CUADRO Nº 19
INGRESOS CORRIENTES DEL GOBIERNO CENTRAL
(En miles de nuevos soles)

	JUNIO			ENERO - JUNIO		
	2008	2009	Var.% 1/	2008	2009	Var.% 1/
I. INGRESOS TRIBUTARIOS	76 637	67 497	-14,5	369 600	417 346	7,8
1. Impuestos a los Ingresos	23 349	24 015	-0,2	154 574	152 999	-5,5
- Personas Naturales	10 920	12 251	8,9	42 166	48 020	8,7
- Personas Jurídicas	11 874	10 899	-10,9	81 483	83 085	-2,7
- Regularización	556	866	51,1	30 925	21 893	-32,4
2. Impuestos a la Importación	16	240	3/	150	4 791	3/
3. Impuestos General a las Ventas	46 524	36 032	-24,9	180 202	223 207	18,2
- Operaciones internas	33 405	25 128	-27,0	121 615	157 487	23,6
- Operaciones Externas	13 120	10 904	-19,4	45 468	65 720	38,0
4. Impuestos Selectivo al Consumo 2/	1 061	895	-18,1	5 676	3 907	-34,3
5. Otros Ingresos Tributarios	5 687	6315	7,7	28 997	32 442	6,8
II. INGRESOS NO TRIBUTARIOS	309	11	-96,6	1 112	157	-86,5
TOTAL	76 946	67 508	-14,9	370 712	417 503	7,5

1/ Variación en términos reales

2/ Incluye ISC por operaciones externas

3/ Variación porcentual superior a 1000 por ciento

FUENTE: Superintendencia Nacional de Administración Tributaria - SUNAT

ELABORACIÓN: BCRP, Sucursal Trujillo. Departamento de Estudios Económicos

4.2. Gobierno Regional

En junio, el resultado económico del Gobierno Regional fue negativo en S/. 1,7 millones. Los gastos sumaron S/. 58,1 millones, mientras que los ingresos S/. 56,3 millones.

En junio los gastos no financiero disminuyeron 20,8 por ciento y destaca la fuerte caída del gasto de capital en 75,7 por ciento, que durante el primer semestre del año cae en 54,3 por ciento.

Con recursos del canon minero, el Gobierno Regional ha invertido, entre enero y junio del 2009, S/. 3,4 millones, principalmente, en rehabilitación y mejoramiento de la carretera Chilette-Contumaza; y la construcción de cuatro aulas educativas en el colegio Carlos Olivares de Chepén.

CUADRO Nº 20
RESULTADO ECONÓMICO DEL GOBIERNO REGIONAL
(en miles de nuevos soles)

	JUNIO			ENERO - JUNIO		
	2008	2009	Var % 1/	2008	2009	Var % 1/
A. INGRESOS TOTALES	136 914	56 361	-60,1	460 772	397 180	-17,7
1. Transferencia de Recursos Ordinarios	63 158	52 586	-19,2	332 841	314 154	-9,9
2. Transferencia Canon y Sobrecanon Renta de Aduanas, Regalías y Participación	66 451	193	-99,7	70 013	5 627	-92,3
3. Ingresos por las fuentes de Recursos directamente Recaudado, Donaciones y transferencias	7 305	3 582	-52,7	57 918	74 856	23,4
4. Intereses Generados por los recursos transferidos	0	28	-	0	2 543	-
B. GASTOS NO FINANCIEROS	69 996	58 103	-20,8	387 081	352 655	-13,0
a. Gastos Corrientes	52 166	53 571	-2,0	301 866	311 815	-1,4
1. Remuneraciones	33 146	33 704	-3,0	190 647	195 130	-2,3
2. Bienes y Servicios	5 216	6 093	11,5	26 046	30 781	12,8
3. Transferencias	13 804	13 774	-4,8	85 173	85 904	-3,7
Pensiones	11 270	11 315	-4,2	71 437	71 778	-4,1
Cargas Sociales	1 671	1 919	9,6	9 635	10 627	5,3
Otros	863	539	-40,4	4 102	3 499	-18,6
b. Gastos de Capital	17 830	4 532	-75,7	85 215	40 840	-54,3
1. Formación Bruta de Capital	17 830	4 532	-75,7	79 649	40 840	-51,1
2. Otros	0	0	-	5 566	0	-
III. RESULTADO ECONOMICO (A-B)	66 918	-1 742	-102,5	73 691	44 525	-42,3

1/ variación en términos reales

FUENTE: Gobierno Regional de La Libertad

ELABORACIÓN: BCRP. Sucursal Trujillo. Departamento de Estudios Económicos

V. MONEDA Y CRÉDITO

5.1. Depósitos del Sistema Financiero

Los depósitos en el sistema financiero (S/. 2 164,6 millones) registraron en junio una caída de 1,5 por ciento, en términos reales, respecto al mes anterior. En términos anuales (Jun 09/Jun 08), los depósitos crecieron 17,9 por ciento impulsados tanto por el componente en moneda extranjera (32,8 por ciento) como en moneda nacional (8,8 por ciento).

La expansión anual de los depósitos en moneda extranjera se explica por el aumento registrado en las empresas bancarias (35,6 por ciento) y las instituciones de microfinanzas (16,7 por ciento). En ambos segmentos destacan los

depósitos a plazo, con expansiones de 63,6 y 19,4 por ciento, respectivamente.

En lo que respecta a los depósitos en moneda nacional, el incremento anual se registró tanto en las instituciones de microfinanzas (13,4 por ciento) como en las empresas bancarias (5,6 por ciento). En ambos grupos, también destacan los depósitos a plazo, con expansiones de 17,8 y 25,1 por ciento, respectivamente.

Al finalizar junio, el 43 por ciento de los depósitos totales se encuentran en dólares, incrementándose en 5 puntos porcentuales respecto al nivel registrado en junio de 2008.

CUADRO Nº 21
DEPÓSITOS EN EL SISTEMA FINANCIERO 1/
(saldos en miles de nuevos soles)

	JUNIO		
	2008	2009	Var. % 2/
Empresas Bancarias	1 226 246	1 513 074	19,7
Instituciones de Microfinanzas	554 509	651 551	14,0
Cajas Municipales	403 205	461 183	11,0
Cajas Rurales	151 304	171 452	9,9
Financieras	0	18 916	-
TOTAL	1 780 755	2 164 625	17,9
Vista	302 296	287 281	-7,8
Ahorro	683 461	791 924	12,4
A plazos	794 998	1 085 419	32,5
En M/N	1 102 906	1 237 192	8,8
En M/E	677 849	927 433	32,8

1/ Cifras Preliminares

2/ Variación en términos reales

FUENTE: Superintendencia de Banca, Seguros y AFP (SBS)

ELABORACION: BCRP, Sucursal Trujillo. Departamento de Estudios Económicos

En cuanto a la participación institucional en los depósitos, el 79,4 por ciento del total de depósitos se concentran en cuatro instituciones: el Banco de

Crédito (27,5 por ciento), la Caja Trujillo (21 por ciento), el Banco Continental (19,3 por ciento), y el Scotiabank (11,7 por ciento).

CUADRO Nº 22
PARTICIPACIÓN EN LOS DEPÓSITOS 1/
(en %)

	JUNIO		
	Miles de S/.	Mes	Acumulado
Banco de Crédito	595 439	27,5	27,5
Caja Municipal de Trujillo	453 689	21,0	48,5
Banco Continental	417 898	19,3	67,8
Banco Scotiabank	252 279	11,7	79,4
Caja Rural Nuestra Gente	158 407	7,3	86,7
Banco Interbank	144 617	6,7	93,4
Banco Interamericano	57 672	2,7	96,1
Crediscotia Financiera	18 916	0,9	97,0
Mi Banco	19 428	0,9	97,9
Credi Chavin	12 814	0,6	98,5
Banco Financiero	8 398	0,4	98,8
HSBC Bank Perú	6 317	0,3	99,1
Caja Municipal de Piura	3 299	0,2	99,3
Caja Municipal Sullana	4 017	0,2	99,5
Azteca del Perú	3 805	0,2	99,6
Falabella Perú	3 313	0,2	99,8
Banco Citibank	2 439	0,1	99,9
Banco Ripley S.A.	1 469	0,1	100,0
Caja Rural Sipán	231	0,0	100,0
Caja Municipal de Paita	179	0,0	100,0
TOTAL	2 164 625	100,0	

1/ Cifras Preliminares

FUENTE: Superintendencia de Banca, Seguros y AFP (SBS)

ELABORACION: BCRP, Sucursal Trujillo. Departamento de Estudios Económicos

5.2. Crédito del Sistema Financiero

El crédito al sector privado creció 0,6 por ciento en junio respecto al mes anterior y registra en los últimos doce meses una expansión de 18,5 por ciento, sustentado en el dinamismo de las colocaciones en moneda nacional (30,5 por ciento) y en moneda extranjera (3,3 por ciento).

El crédito, por tipo de institución aumentó en el mes, tanto en las empresas bancarias (0,5 por ciento) como en las IMF (0,8 por ciento). En el primer grupo

destacan los bancos HSBC (230,6 por ciento), Citibank (7,1 por ciento) y Mibanco (6,1 por ciento). Por su parte, en las IMF el crédito creció en Edpyme Pro Empresa (46,1 por ciento), Edpyme Credijet (33,3 por ciento) y la CMAC Paita (21,8 por ciento), principalmente.

Al finalizar junio, el crédito asciende a S/. 3 554,6 millones, de los cuales, el 61,6 por ciento se encuentra colocado en moneda nacional.

CUADRO N° 23
CRÉDITO DEL SISTEMA FINANCIERO 1/
(saldos en miles de nuevos soles)

	JUNIO		Var.% 2/		
	2008	2009	Jun 09 / May 09	Jun 09 / Jun 08	Jun 09/ Dic 08
Banco de la Nación	1 189	1 189	0,3	-3,0	0,0
Empresas Bancarias	2 355 295	2 768 017	0,5	14,0	-2,3
Instituciones de Microfinanzas	553 638	785 440	0,8	37,7	26,6
Cajas Municipales	392 295	495 227	1,4	22,5	5,8
Cajas Rurales	103 256	133 196	1,0	25,2	14,0
Edpymes	27 800	36 106	-2,9	26,0	1,5
Financieras	30 287	120 911	-0,6	287,3	231,0
TOTAL	2 910 122	3 554 646	0,6	18,5	1,8
En M/N	1 626 762	2 188 502	1,8	30,5	6,7
En M/E	1 283 360	1 366 144	-1,3	3,3	-5,2

1/ Cifras Preliminares

2/ Variación en términos reales

FUENTE: Superintendencia de Banca, Seguros y AFP (SBS)

ELABORACION: BCRP, Sucursal Trujillo. Departamento de Estudios Económicos

El 49,6 por ciento del crédito se orienta a las empresas corporativas; el 21,9 por ciento al crédito de consumo; el 14,7 por ciento al crédito hipotecario; y el 13,8 por ciento a financiar la micro y pequeña empresa.

El crédito de consumo registra la mayor expansión mensual (12,5 por ciento), a diferencia del crédito corporativo que decreció 4,2 por ciento.

CUADRO N° 24
CRÉDITO DEL SISTEMA FINANCIERO POR TIPOS 1/

Tipo de credito	Part %	Var. % 2/	
	(Jun 09)	Jun 09/May 09	Jun 09/Jun 08
Comercial	49,6	-4,2	21,6
Consumo	21,9	12,5	18,3
Hipotecario	14,7	1,3	14,5
MES	13,8	1,0	12,8
La Libertad	100,0	0,6	18,5

1/ Cifras Preliminares

2/ Variación en términos reales

FUENTE: Superintendencia de Banca, Seguros y AFP (SBS)

ELABORACION: BCRP, Sucursal Trujillo. Departamento de Estudios Económicos

El 62,5 por ciento del crédito se concentra en tres instituciones: El Banco Continental (26,9 por ciento), Banco de Crédito (23,4 por ciento) y la Caja Trujillo (12,3 por ciento).

Las instituciones especializadas en apoyar a la microempresa canalizan el 22,1 por ciento del financiamiento, en el que destacan la Caja Trujillo y Caja Rural Nuestra Gente, con una participación de 12,3 y 3,5 por ciento, respectivamente.

CUADRO Nº 25
PARTICIPACIÓN EN EL CRÉDITO 1/
(en %)

	JUNIO		
	Miles de S./	Mes	Acumulado
Banco Continental	957 461	26,9	26,9
Banco de Crédito	830 201	23,4	50,3
Caja Municipal de Trujillo	435 688	12,3	62,5
Banco Scotiabank	342 661	9,6	72,2
Banco Interbank	243 100	6,8	79,0
Caja Rural Nuestra Gente	124 632	3,5	82,5
Banco Interamericano	111 362	3,1	85,7
Mi Banco	105 007	3,0	88,6
Crediscotia Financiera	83 387	2,3	91,0
Banco Falabella	71 361	2,0	93,0
Banco Financiero	58 772	1,7	94,6
Caja Municipal de Piura	42 013	1,2	95,8
Financiera Edyficar	32 333	0,9	96,7
Banco Ripley S.A.	26 196	0,7	97,5
Azteca del Perú	18 478	0,5	98,0
Caja Municipal de Sullana	16 184	0,5	98,4
Edpyme Acceso Crediticio	12 388	0,3	98,8
Edpyme Efectiva	9 536	0,3	99,0
Edpyme Alternativa	7 625	0,2	99,3
Edpyme Pro Negocios	5 464	0,2	99,4
Credi Chavin	5 196	0,1	99,6
Financiera TFC S.A.*	5 190	0,1	99,7
Caja Rural Sipán	3 363	0,1	99,8
CitiBank	3 347	0,1	99,9
Caja Municipal de Paita	1 342	0,0	99,9
Banco de la Nacion	1 189	0,0	100,0
Edpyme ProEmpresa	1 063	0,0	100,0
HSBC Bank Perú	72	0,0	100,0
Edpyme Credijet	30	0,0	100,0
Señor de Luren	6	0,0	100,0
TOTAL	3 554 646	100,0	

1/ Cifras preliminares

FUENTE: Superintendencia de Banca, Seguros y AFP (SBS)

ELABORACION: BCRP, Sucursal Trujillo. Departamento de Estudios Económicos

*Financiera TFC S.A. a partir de agosto del 2008

En lo que respecta a la cartera atrasada, alcanzó en junio un nivel de 1,9 por ciento, 0,5 puntos porcentuales por encima de lo registrado en similar mes del

pasado año. El incremento de la mora se registra, principalmente, en las Edpymes y Cajas Municipales.

CUADRO Nº 26
MOROSIDAD EN EL SISTEMA FINANCIERO 1/
(En % de las colocaciones brutas)

	JUNIO 2/		
	2008	2009	Var. 3/
1. Sistema Bancario	0,9	1,2	0,3
2. Instituciones de Microfinanzas	3,5	4,0	0,5
Cajas Municipales	3,4	4,5	1,1
Cajas Rurales	2,5	2,1	-0,4
Edpymes	8,2	9,6	1,4
Financieras	3,9	2,6	-1,3
TOTAL	1,4	1,9	0,5

1/ Cartera pesada = (créditos vencidos + créditos en cobranza judicial)/colocaciones brutas

2/ Cifras Preliminares

3/ Variación en puntos porcentuales.

FUENTE: Instituciones Financieras

ELABORACION: BCRP, Sucursal Trujillo. Departamento de Estudios Económicos

5.3. Crédito a la Pequeña y Microempresa

El crédito a la pequeña y microempresa acumula un saldo de S/. 507,1 millones en junio, 13,4 por ciento más en términos reales respecto al mismo mes del pasado año.

El crédito proviene principalmente de las Cajas Municipales que proporcionan el 44,6 por ciento del crédito total, seguido de los bancos con un 31,2 por ciento.

CUADRO Nº 27
CRÉDITO A LA PEQUEÑA Y MICROEMPRESA 1/
(salDOS en miles de nuevos soles)

Instituciones	JUNIO		Var. % 2/	
	2008	2009	Jun 09/May 09	Jun 09/Jun 08
Instituciones Financieras	421 311	489 908	1,0	11,6
Bancos	144 160	158 423	-0,4	6,6
Cajas Municipales	188 657	225 950	1,5	16,2
Cajas Rurales	48 879	65 484	2,1	30,0
Edpymes	39 614	40 051	2,5	-1,9
Instituciones no Financieras	12 678	17 218	0,6	31,8
ONG	7 595	7 539	-1,0	-3,7
Mi Crédito	5 083	9 680	1,9	84,8
TOTAL	433 989	507 127	1,0	13,4

1/ Cifras Preliminares

2/ Variación en términos reales

FUENTE: Instituciones Financieras

ELABORACION: BCRP Sucursal Trujillo. Departamento de Estudios Económicos

INFORMACIÓN ESTADÍSTICA

ANEXO 1

LA LIBERTAD: PRODUCCIÓN AGROPECUARIA (TM) 1/

Productos	2008							2009					
	JUN	JUL	AGO	SET	OCT	NOV	DIC	ENE	FEB	MAR	ABR	MAY	JUN
AGRÍCOLA													
Arroz	62 752	11 448	-	-	-	-	-	2 183	18 081	31 331	132 595	112 840	40 501
Caña de azúcar	410 753	427 978	423 828	404 731	422 140	403 752	426 592	377 933	419 285	410 225	300 477	262 888	342 722
Cebada	4 245	16 840	16 257	3 709	311	6	-	-	-	-	-	3 896	6 066
Espárrago	12 318	13 039	11 391	11 590	14 549	17 518	10 925	12 218	14 726	12 617	12 719	13 147	13 933
Frijol grano seco	998	948	385	247	194	94	76	61	-	209	394	805	1 336
Maíz amarillo duro	58 620	14 992	11 814	9 870	25 665	27 923	64 889	6 393	7 147	7 015	8 174	22 758	44 363
Maíz amiláceo	7 591	6 291	1 680	185	3	-	-	12	68	46	338	2 319	72 279
Papa	32 710	8 763	764	4 093	13 087	27 856	23 584	14 883	28 099	44 661	55 034	48 339	42 635
Trigo	4 926	16 236	21 616	7 439	550	826	-	-	-	-	-	503	4 722
Uva	2 859	3 203	3 010	2 960	3 445	3 585	3 357	3 916	4 251	4 391	3 681	3 657	3 158
Otros agrícolas													
Algodón	4 712	-	-	924	-	-	-	-	-	-	-	-	22
Arveja grano seco	678	3 478	4 086	984	346	-	-	-	-	-	-	-	450
Camote	543	675	743	580	342	118	274	203	220	595	421	592	413
Cebolla de cabeza	2 375	7 025	9 881	6 963	4 487	3 049	98	816	1 024	1 349	2 231	4 581	6 338
Haba grano seco	1 448	2 383	1 605	314	16	-	-	-	-	-	-	332	1 671
Oca	3 102	1 972	161	-	-	-	-	-	-	59	-	2 690	4 135
Olluco	4 067	2 563	518	14	7	-	-	-	-	121	326	3 003	4 522
Quinua	153	145	62	5	-	-	-	-	-	-	-	10	203
Tomate	864	383	672	516	898	1 356	1 083	1 105	325	509	153	762	641
Yuca	1 442	1 472	2 621	2 222	1 554	2 304	2 516	2 550	2 666	1 830	1 918	1 703	1 649
PECUARIO													
Carne de ave 2/	16 547	16 482	15 639	17 272	17 031	17 710	17 729	16 567	18 031	18 008	17 389	17 470	19 008
Carne de ovino 2/	449	427	403	378	426	435	444	400	414	414	432	444	458
Carne de porcino 2/	1 036	1 096	1 034	991	998	960	980	1 040	981	981	978	1 026	1 075
Carne de vacuno 2/	929	1 015	946	986	980	940	935	931	929	931	939	932	945
Huevos	4 532	4 582	4 712	4 713	4 741	4 721	4 698	4 618	4 438	4 448	4 349	4 292	4 251
Leche	9 775	9 451	9 474	9 916	9 350	9 300	9 264	8 386	8 332	8 362	8 906	8 953	8 506

1/ Cifras preliminares

2/ Peso de animales en pie

FUENTE: Gerencia Regional de Agricultura – La Libertad

ELABORACION: BCRP. Sucursal Trujillo. Departamento de Estudios Económicos

ANEXO 2

LA LIBERTAD: PRODUCCIÓN PESQUERA
(TM)

	2008								2009					
	JUN	JUL	AGO	SET	OCT	NOV	DIC	ENE-DIC	ENE	FEB	MAR	ABR	MAY	JUN
I. PESCA MARÍTIMA	233194	124	179	128	138	138997	39812	731250	169	151	256	68528	134318	157008
CHD 1/	124	124	179	128	138	172	149	3326	169	151	256	1026	176	142
1. Fresco	124	124	179	128	138	172	149	3326	169	151	256	1026	176	142
Caballa	0	0	0	0	0	0	0	0	0	0	0	0	0	0
Cachema	0	1	4	6	3	0	3	37	1	0	1	1	2	7
Chita	1	0	4	1	1	0	1	14	3	3	1	1	0	0
Jurel	0	0	0	0	0	0	0	0	0	0	0	0	0	0
Liza	36	36	3	2	11	7	9	1729	21	15	11	3	24	19
Lorna	6	28	28	39	44	16	29	214	20	10	45	49	14	9
Mojarrilla	2	0	0	0	1	1	1	8	1	6	0	1	0	1
Perico	1	1	6	2	9	15	16	98	16	10	0	0	1	4
Raya	0	2	1	5	4	1	2	25	2	2	2	3	5	5
Suco	25	26	34	17	12	9	14	434	23	115	9	9	20	35
Tollo	17	8	10	13	7	8	10	133	11	4	7	9	29	33
Otras	35	20	89	43	47	114	64	635	69	89	180	951	80	30
2. Congelado	0	0	0	0	0	0	0	0	0	0	0	0	0	0
3. Conservas	0	0	0	0	0	0	0	0	0	0	0	0	0	0
CHI 2/	233070	0	0	0	0	137825	39662	727924	0	0	0	67502	134142	156866
1. Anchoveta	233 070	0	0	0	0	137825	39662	727924	0	0	0	67502	134142	156866
2. Otras Especies	0	0	0	0	0	0	0	0	0	0	0	0	1	0
II. PESCA CONTINENTAL	1	2	2	1	1	1	1	1	1	1	1	1	1	1
1. Fresco	1	2	2	1	1	1	1	1	1	1	1	1	1	1
TOTAL	233195	125	181	128	139	137997	39813	731250	169	152	256	68529	134319	157099

1/ Consumo Humano Directo2/ Consumo Humano Indirecto

FUENTE: Gerencia Regional de la Producción – La Libertad

ELABORACION: BCRP. Sucursal Trujillo. Departamento de Estudios Económicos

ANEXO 3

LA LIBERTAD: PRODUCCIÓN MINERA

PRODUCTOS	2008							2009					
	JUN	JUL	AGO	SET	OCT	NOV	DIC	ENE	FEB	MAR	ABR	MAY	JUN
MINERÍA METALICA													
Cobre (TMF)	237	245	226	194	204	198	214	209	157	169	170	178	180
Oro (KGF)	4 355	4 853	5 189	5 964	4 927	5 846	4 562	3 912	3 860	4 352	4 066	4 436	4 731
Plata (KGF)	6 730	7 026	7 026	6 300	5 952	6 053	6 533	6 094	5 410	6 344	6 211	6 442	6 449
Plomo (TMF)	250	297	322	271	317	296	291	326	342	306	317	307	313
Zinc (TMF)	777	771	873	773	823	861	830	921	982	1 004	1 015	1 027	992

FUENTE: DGM/DPDM Estadística Minera

ELABORACION: BCRP, Sucursal Trujillo. Departamento de Estudios Económicos

ANEXO 4

LA LIBERTAD: PRODUCCIÓN MANUFACTURERA
(Índice 1994 = 100)

DESCRIPCION	2008							2009					
	JUN	JUL	AGO	SET	OCT	NOV	DIC	ENE	FEB	MAR	ABR	MAY	JUN
MANUFACTURA PRIMARIA	417,5	233,6	221,3	205,3	228,6	344,5	264,3	194,3	226,0	201,1	222,0	263,1	315,7
1511 PRODUCTOS CARNICOS	206,7	223,7	211,7	223,7	185,6	183,1	181,7	168,7	152,8	152,8	186,8	178,7	182,8
1512-15 HARINA Y ACEITE DE PESCADO	954,6	0,0	0,0	0,0	0,0	608,5	173,9	0,0	0,0	0,0	279,1	601,8	702,5
1542 AZUCAR	280,1	301,3	285,6	262,7	297,5	281,5	296,8	269,6	296,6	260,2	208,4	172,6	215,3
MANUFACTURA NO PRIMARIA	246,2	279,0	302,9	293,9	287,9	255,5	265,8	241,5	231,0	229,6	217,5	249,4	248,5
1513 CONSERVACION FRUTAS/HORTALZAS	488,9	840,8	999,2	802,2	740,2	600,5	863,5	488,7	449,4	402,6	295,9	427,9	412,3
1520 PRODUCTOS LACTEOS	161,3	170,7	188,8	207,7	212,4	163,4	164,2	138,1	133,9	194,2	193,1	135,7	164,8
1531 PRODUCTOS DE MOLINERIA	125,7	136,4	152,5	129,1	150,1	146,4	115,7	134,0	106,1	128,5	135,5	139,1	162,3
1533 ALIMENTOS PARA ANIMALES	489,7	471,4	432,8	505,2	511,4	444,7	418,5	456,9	456,9	467,3	547,2	557,8	553,5
1541 PRODUCTOS DE PANADERIA	244,9	262,1	268,1	271,3	272,8	244,6	182,7	151,5	195,9	214,3	196,7	234,9	240,7
1543 ELABORACION DE CHOCOLATE	88,0	93,7	101,8	318,3	472,7	139,4	198,8	14,3	7,6	30,3	63,3	77,4	106,6
1551 BEBIDAS ALCOHOLICAS	250,8	271,3	267,9	254,4	263,7	200,9	200,2	191,5	212,1	196,1	142,7	159,6	245,3
1553 CERVEZA	193,8	201,0	219,6	234,7	248,7	289,2	295,0	235,1	165,6	183,9	146,5	164,4	160,5
1554 BEBIDAS GASEOSAS	348,5	350,5	438,4	459,2	512,9	463,3	565,3	576,9	490,8	469,4	450,4	437,2	378,0
1711 HILADOS DE ALGODÓN	94,7	86,7	81,8	70,5	75,9	78,9	77,7	71,9	55,7	68,2	90,3	84,3	85,8
1911 CUERO	14,8	16,1	16,6	13,3	13,9	10,3	10,7	11,3	11,7	14,2	14,7	38,1	34,4
1920 CALZADO	213,9	199,2	219,7	272,6	258	142,8	78,5	131,1	166,7	180,8	174,0	211,7	301,9
2021 TABLEROS AGLOMERADOS	251,3	241,0	279,5	262,3	293,6	215,6	268,3	294,6	222,9	221,7	119,1	315,2	302,8
2101 PAPEL Y CARTON	188,4	94,8	110,9	202,0	130,8	0,0	64,1	162,0	233,5	135,0	155,0	196,8	169,1
2212 EDICION DE PERIODICOS	89,5	87,4	91,4	89,5	87,5	87,6	84,1	88,9	81,6	81,9	86,4	89,2	91,0
2520 PRODUCTOS DE PLASTICO	459,0	481,3	485,5	495,1	464,2	329,7	145,3	200,1	285,6	384,0	455,8	523,4	469,5
2694 CEMENTO	191,6	200,4	214,4	208,4	210,6	215,0	213,0	191,9	179,0	185,4	165,3	198,1	198,1
3420 CARROCERIAS	63,4	52,9	42,3	47,6	37,0	26,4	26,4	26,4	31,7	31,7	15,9	15,9	21,1
TOTAL	300,0	264,7	277,2	266,0	271,9	284,1	265,3	226,7	299,4	220,7	218,9	253,7	269,6

FUENTE: Empresas Industriales

ELABORACION: BCRP, Sucursal Trujillo. Departamento de Estudios Económicos

ANEXO 5

**LA LIBERTAD: PRODUCCIÓN MANUFACTURERA
(Variación Porcentual)**

DESCRIPCION	2008							2009					
	JUN	JUL	AGO	SET	OCT	NOV	DIC	ENE	FEB	MAR	ABR	MAY	JUN
MANUFACTURA PRIMARIA	8,9	19,7	6,1	10,1	-3,0	-9,6	-33,6	0,1	51,5	35,4	-33,0	-0,3	-24,4
1511 PRODUCTOS CARNICOS	20,6	7,8	2,1	27,8	-11,8	-3,9	11,7	-8,6	-14,1	-6,0	-19,7	-19,7	-11,6
1512-15 HARINA Y ACEITE DE PESCADO	3,0	-	-	-	-	-20,6	-80,0	-	-	-	-67,7	9,9	-26,4
1542 AZÚCAR	14,7	20,5	6,4	9,1	-2,5	-1,4	5,1	0,6	56,4	38,8	11,9	-7,1	-23,1
MANUFACTURA NO PRIMARIA	18,5	16,7	11,9	2,9	-3,4	-15,0	-11,7	-17,9	-15,9	-13,3	-15,5	-3,7	0,6
1513 CONSERVACION FRUTAS/HORTALZAS	46,5	79,8	36,1	-24,2	-35,2	-43,8	-29,4	-51,2	-44,6	-44,3	-44,4	-22,4	-15,7
1520 PRODUCTOS LACTEOS	10,2	-11,1	-4,0	-3,3	6,1	-12,9	12,6	-28,5	-13,4	15,4	2,0	-31,7	2,1
1531 PRODUCTOS DE MOLINERIA	-13,1	-6,2	-5,6	-16,9	-4,4	1,1	32,9	38,5	1,0	-4,6	1,2	3,2	29,2
1533 ALIMENTOS PARA ANIMALES	5,5	-12,4	-9,9	20,1	20,0	-9,8	-16,9	-0,6	-7,6	-7,0	2,0	8,0	13,3
1541 PRODUCTOS DE PANADERIA	6,9	7,5	3,6	10,8	31,0	18,1	-14,3	-19,6	-15,7	2,9	-14,3	-6,2	-1,7
1543 ELABORACION DE CHOCOLATE	0,5	-12,2	-5,0	26,7	88,2	-66,9	-67,4	-29,4	-63,0	-	-14,4	18,5	21,1
1551 BEBIDAS ALCOHOLICAS	68,7	88,9	87,3	91,8	84,5	25,1	55,0	-2,7	118,7	62,1	-13,7	-20,9	-8,8
1553 CERVEZA	23,1	20,7	12,3	39,5	47,8	39,6	13,7	-3,1	-30,5	16,8	-31,6	-32,9	-17,2
1554 BEBIDAS GASEOSAS	64,6	13,2	39,4	63,7	74,0	69,6	49,0	23,0	13,2	-3,7	9,9	19,6	8,5
1711 HILADOS DE ALGODÓN	6,8	-4,3	-12,9	-29,6	-24,1	-21,6	-28,6	-28,7	-44,5	-33,9	-12,4	-9,3	-9,4
1911 CUERO	-15,0	-21,8	11,4	-13,4	-14,7	-29,0	-11,4	-39,1	-26,3	-0,1	-13,4	110,2	110,2
1920 CALZADO	8,4	2,2	17,9	71,5	49,9	-29,1	-50,7	107,7	-12,1	-10,9	-27,0	-15,9	41,2
2021 TABLEROS AGLOMERADOS	4,0	-13,9	0,0	10,3	-10,1	-46,9	-29,5	-23,3	-37,9	-46,0	-60,3	7,3	20,5
2101 PAPEL Y CARTON	23,0	-31,6	-47,3	8,6	-35,9	-100,0	-71,3	-22,9	14,5	-22,4	-42,5	-1,0	-10,3
2212 EDICION DE PERIODICOS	21,1	10,3	16,2	10,2	11,0	9,6	3,8	4,1	-12,6	-10,1	-4,7	1,6	1,7
2520 PRODUCTOS DE PLASTICO	0,0	1,6	2,5	5,6	0,4	-28,0	-49,8	-45,0	-39,0	-14,4	3,6	7,9	2,3
2694 CEMENTO	9,0	4,0	4,6	12,2	6,6	12,3	10,2	-0,6	-0,4	5,6	-3,2	11,0	3,4
3420 CARROCERIAS	71,4	66,7	0,0	-18,2	-22,2	-54,5	-44,4	-54,5	-45,5	-40,0	-62,5	-75,0	-66,7
TOTAL	14,1	17,5	10,4	4,6	-2,3	-12,8	-20,0	-15,0	-2,4	-3,4	-22,0	-2,6	-10,3

FUENTE: EMPRESAS INDUSTRIALES

ELABORACIÓN: Sección de Estudios Económicos, BCRP Trujillo

ANEXO 6

**TRUJILLO: EMPLEO FORMAL URBANO EN EMPRESAS
DE 10 Y MÁS TRABAJADORES POR SECTORES ECONÓMICOS**
(Variación porcentual con respecto al mismo periodo año anterior)

Año	Mes	Extractivo	Industria	Comercio	Tranp. Alm. Y Comunic.	Servicios	Total
2007	ENE	5,4	47,2	4,7	20,0	10,4	19,7
	FEB	8,0	47,3	7,4	20,7	8,9	20,4
	MAR	12,5	62,9	11,0	22,8	15,1	26,7
	ABR	12,3	41,9	8,9	25,6	15,7	21,7
	MAY	7,5	33,1	12,3	24,9	10,8	17,3
	JUN	5,8	19,0	10,2	25,2	10,5	13,2
	JUL	7,4	23,9	9,5	17,1	10,5	14,1
	AGO	3,7	13,2	12,1	16,6	7,6	9,6
	SET	6,9	3,0	12,3	17,8	8,5	7,7
	OCT	9,6	1,6	13,0	16,4	7,3	7,3
	NOV	2,0	-5,2	13,1	16,0	7,3	3,5
	DIC	11,4	-19,3	19,5	15,9	10,4	1,2
2008	ENE	11,3	-11,1	19,7	15,4	19,3	7,3
	FEB	14,2	-9,8	13,6	18,5	9,2	5,3
	MAR	12,2	-11,1	10,9	19,3	7,3	4,3
	ABR	4,1	-14,8	14,7	17,7	6,4	2,0
	MAY	2,0	-17,0	14,0	14,6	11,0	2,0
	JUN	4,3	-15,5	14,5	14,5	10,7	2,9
	JUL	3,8	24,2	15,3	18,8	10,9	0,2
	AGO	8,1	-16,2	13,8	20,6	11,1	3,6
	SET	1,0	-5,3	14,7	20,3	7,9	5,3
	OCT	-0,6	-8,0	18,0	20,9	9,8	5,5
	NOV	4,2	-12,4	18,9	22,9	10,1	5,2
	DIC	3,7	-9,7	12,5	20,9	7,2	3,9
2009	ENE	-9,3	-10,8	9,0	16,7	5,5	0,0
	FEB	-10,2	-15,9	5,0	13,5	6,3	-2,8
	MAR	-0,6	-11,9	6,8	11,0	5	-0,2
	ABR	2,7	3,9	8,5	8,2	6,1	5,4
	MAY	-3,4	3,8	6,8	8,6	3,3	3,9
	JUN	-4,7	6,6	6,2	7,5	5,3	5,0

FUENTE: MTPE – DNPEFP – Encuesta Nacional de Variación Mensual del Empleo en empresas de 10 y más trabajadores de la actividad privada.

ELABORACION: BCRP, Sucursal Trujillo. Departamento de Estudios Económicos

Nota: La información corresponde al primer día de cada mes. El sector Servicios incluye a la subrama Electricidad, Gas y Agua

ANEXO 7

**TIPO DE CAMBIO PARALELO
CIUDAD DE TRUJILLO**

	2005		2006		2007		2008		2009	
	COMPRA	VENTA	COMPRA	VENTA	COMPRA	VENTA	COMPRA	VENTA	COMPR.	VENTA
ENERO	3,26	3,28	3,39	3,40	3,18	3,20	2,94	2,96	3,13	3,16
FEBRERO	3,24	3,26	3,29	3,29	3,18	3,20	2,89	2,91	3,21	3,24
MARZO	3,24	3,26	3,34	3,34	3,17	3,19	2,79	2,82	3,17	3,19
ABRIL	3,23	3,25	3,33	3,33	3,16	3,20	2,72	2,75	3,08	3,11
MAYO	3,23	3,25	3,28	3,28	3,15	3,17	2,78	2,82	2,96	3,00
JUNIO	3,23	3,25	3,26	3,27	3,15	3,17	2,87	2,90	2,96	2,99
JULIO	3,23	3,25	3,24	3,24	3,15	3,17	2,84	2,87		
AGOSTO	3,23	3,25	3,23	3,24	3,14	3,16	2,86	2,89		
SETIEMBRE	3,28	3,30	3,24	3,25	3,12	3,14	2,95	2,98		
OCTUBRE	3,35	3,38	3,22	3,25	3,00	3,02	3,05	3,09		
NOVIEMBRE	3,34	3,37	3,20	3,22	2,98	3,00	3,08	3,10		
DICIEMBRE	3,39	3,42	3,19	3,21	2,96	2,99	3,09	3,11		

Elaboración: BCRP, Sucursal Trujillo. Departamento de Estudios Económicos

ANEXO 8

LA LIBERTAD: EXPORTACIONES POR TIPO DE PRODUCTO 1/
(Miles de US \$ FOB)

TIPO	2008								2009					
	JUN	JUL	AGO	SET	OCT	NOV	DIC	ENE-DIC	ENE	FEB	MAR	ABR	MAY	JUN
Productos Tradicionales	137 515	127 315	170 645	162 105	160 407	143 177	138 569	1754 360	132 701	134 944	126 407	128 484	149 921	140 576
Pesqueros	11 433	8 145	23 092	26 220	5 191	4 004	5 550	162 033	7 588	3 969	10 926	1 816	14 409	5 079
Agrícolas	0	0	0	0	9 506	0	2 014	15 782	0	5 726	0	0	4 684	0
Mineros	126 082	119 170	147 553	135 885	145 710	139 174	131 005	1576 545	125 112	125 249	115 482	126 668	130 828	135 497
Productos no tradicionales	31 072	35 049	40 245	47 036	34 388	36 595	35 358	422 676	27 598	27 121	29 676	24 650	22 677	35 122
Agropecuarios	24 747	25 736	33 349	36 699	30 338	31 848	30 873	349 339	21 047	20 815	24 008	15 384	16 222	29 224
Textiles	128	123	0	435	239	243	553	4 414	456	353	664	322	335	120
Industriales	6 160	9 062	6 829	9 836	3 688	4 414	3 864	66 999	6 079	5 844	4 763	8 812	5 969	5 586
Otros 2/	37	128	66	66	123	91	68	1 924	16	109	241	132	152	192
TOTAL EXPORTACIONES	168 587	162 363	210 889	209 141	194 795	179 772	173 928	2177 036	160 298	162 064	156 083	153 133	172 598	175 698

1/ Cifras preliminares

2/ Pescado congelado/ conserva, cerámicos, carbón mineral antracita, juegos de sociedad de suerte, azar y envite, entre otros..

FUENTE: SUNAT. Según Ubigeo

ELABORACIÓN: BCRP. Sucursal Trujillo. Departamento de Estudios Económicos

ANEXO 9

**LA LIBERTAD: EXPORTACIONES DE PRODUCTOS TRADICIONALES 1/
(Miles de US\$ FOB)**

TIPO	2008								2009					
	JUN	JUL	AGO	SET	OCT	NOV	DIC	ENE-DIC	ENE	FEB	MAR	ABR	MAY	JUN
AGRICOLAS	0	0	0	0	9 506	0	2 014	15 782	0	5 726	0	0	4 684	0
Azúcar														
Volumen (TM)	0	0	0	0	26 948	0	6 000	44 934	0	14 450	0	0	16 110	0
Valor (Miles US\$)	0	0	0	0	9 506	0	2 014	15 782	0	5 726	0	0	4 684	0
MINEROS	126 082	119 170	147 553	135 885	145 710	139 174	131 005	1576 545	125 112	125 249	115 482	126 668	130 828	135 497
Oro														
Volumen (TM)	8	6	9	8	9	9	8	94	8	6	6	7	7	7
Valor (Miles US\$)	125 091	114 641	147 124	134 489	141 898	138 341	130 577	1551 282	124 591	119 060	114 892	121 790	128 878	131 732
Plomo														
Volumen (TM)	0	0	0	0	580	388	0	2 501	0	5 221	382	831	1 124	417
Valor (Miles US\$)	0	0	0	0	553	484	0	3 289	0	5 656	587	1 168	1 719	688
Zinc														
Volumen (TM)	0	5 759	0	2 804	6 529	1 141	743	27 317	925	0	0	8 799	0	4 990
Valor (Miles US\$)	0	4 061	0	1 017	3 259	349	177	14 637	216	0	0	3 461	0	2 288
Cobre														
Volumen (TM)	180	179	180	182	0	0	0	2 694	523	199	0	174	176	268
Valor (Miles US\$)	475	468	429	379	0	0	0	5 948	305	245	0	249	231	584
Plata														
Volumen (TM)	1	0	0	0	0	0	0	2	0	0	0	0	0	0
Valor (Miles US\$)	515	0	0	0	0	0	247	1 372	0	288	0	0	0	200
Otros 2/														
Volumen (TM)	0	0	0	0	0	1	2	28	0	0	0	1	0	13
Valor (Miles US\$)	0	0	0	0	0	0	5	18	0	0	3	0	0	5
PESQUEROS	11 433	8 145	23 092	26 220	5 191	4 004	5 550	162 033	7 588	3 969	10 926	1 816	14 409	5 079
Harina de Pescado														
Volumen (TM)	12 085	8 380	23 009	26 697	5 503	4 452	4 539	176 670	9 989	5 097	12 836	2 041	16 339	5 649
Valor (Miles US\$)	11 433	8 145	22 423	26 220	5 191	4 004	3 716	157 514	7 588	3 969	10 926	1 816	14 409	5 079
Aceite de Pescado														
Volumen (TM)	0	0	410	0	0	0	1 807	4 504	0	0	0	0	0	0
Valor (Miles US\$)	0	0	669	0	0	0	1 834	4 519	0	0	0	0	0	0
TOTAL	137 515	127 315	170 645	162 105	160 407	143 177	138 569	1754 360	132 701	134 944	126 407	128 484	149 921	140 576

1/ Cifras preliminares

2/ Aluminio, hierro.

FUENTE: SUNAT. Según Ubigeo

ELABORACIÓN: BCRP. Sucursal Trujillo. Departamento de Estudios Económicos

ANEXO 10

**LA LIBERTAD: EXPORTACIONES DE PRODUCTOS NO TRADICIONALES 1/
(Miles de US \$ FOB)**

TIPO	2008								2009					
	JUN	JUL	AGO	SET	OCT	NOV	DIC	ENE-DIC	ENE	FEB	MAR	ABR	MAY	JUN
AGROPECUARIOS	24 747	25 736	33 349	36 699	30 338	31 848	30 873	349 339	21 047	20 815	24 008	15 384	16 222	29 224
Alcachofas en conserva	2 609	1 138	3 736	7 476	4 496	6 659	6 682	47 783	2 781	2 134	1 708	1 475	1 467	1 816
Espárragos en conserva	12 847	13 128	12 486	14 962	15 131	11 572	12 269	162 375	8 764	9 333	10 088	6 616	7 874	15 782
Espárragos frescos	2 700	4 158	3 922	3 139	3 979	6 895	5 218	47 579	5 146	5 185	6 198	2 652	1 536	3 715
Espárragos congelados	391	115	389	614	747	594	627	4 776	473	254	115	182	321	63
Paltas frescas	3 380	3 833	6 185	1 546	0	0	0	21 671	0	13	77	1 110	2 298	2 894
Paltas congeladas	150	371	795	654	446	276	0	2 997	57	0	0	0	0	1 151
Frutas frescas y en conserva 2/	0	2	0	0	0	0	0	3	0	0	0	0	0	12
Mango en conserva	24	13	25	5	11	72	0	389	0	35	44	45	35	22
Papayas preparadas o en conservas	21	13	3	2	3	34	0	138	0	0	4	0	0	1
Uvas	0	0	0	0	0	0	0	56	0	0	0	0	0	0
Huevos fértiles	211	244	327	286	529	440	338	3 521	273	277	334	309	191	246
Pimientos en conserva	612	585	2 549	5 099	1 852	2 111	3 002	27 575	1 894	1 864	3 230	1 071	801	2 382
Tara	0	339	0	0	15	0	0	843	283	38	0	0	0	0
Tara en polvo	65	0	63	127	311	30	0	991	257	171	45	0	0	154
Pimientos secos, triturados o pulverizados	748	525	560	400	474	465	459	5 994	168	71	266	262	524	332
Demás hortalizas en conserva	778	868	2 117	2 023	2 137	2 380	2 038	17 264	746	909	985	744	400	452
Demás hortalizas congeladas	30	20	26	110	45	136	112	670	0	0	23	50	57	0
Resto 3/	181	385	166	256	161	184	129	4 713	205	533	891	867	718	202
CUEROS, PIELES Y SUS MANUFACTURAS	546	637	313	399	218	256	254	4 543	135	217	319	347	711	321
Cueros y pieles	267	384	109	281	160	62	176	2 765	36	205	257	221	152	211
Calzado de seguridad	279	232	146	60	0	136	60	1 467	92	0	62	106	559	101
Calzado de vestir	0	21	58	59	58	58	18	312	8	12	0	20	0	9
OTRAS MANUFACTURAS	5 614	8 425	6 517	9 437	3 470	4 158	3 610	62 457	5 944	5 627	4 444	8 465	5 258	5 264
Alcohol Etílico	2 072	4 006	248	3 304	75	1 838	0	14 289	2 992	3 328	248	3 037	139	183
Alimentos para animales	3 282	4 249	6 134	5 804	3 078	1 789	2 134	43 430	2 855	1 936	3 824	3 748	4 855	4 818
Galletas	107	88	106	193	155	0	295	1 649	0	81	96	0	125	0
Papel y cartón	133	1	1	0	2	0	0	140	2	0	0	1	11	0
Otros Industriales	20	81	28	136	161	531	1 181	2 948	95	282	277	1 679	128	264
TEXTILES	128	123	0	435	239	243	553	4 414	456	353	664	322	335	120
Hilados de algodón	128	123	0	435	239	243	553	4 414	456	353	664	322	335	120
DIVERSOS 4/	37	128	66	66	123	91	68	1 924	16	109	241	132	152	192
TOTAL	31 072	35 049	40 245	47 036	34 388	36 595	35 358	422 676	27 598	27 121	29 676	24 650	22 677	35 122

1/ Cifras preliminares

2/ Limón, fresas, demás frutos.

3/ Cebollas, tubérculos, legumbres, alcachofas frescas.

4/ Pescado congelado, o en conserva, antracita, adornos de madera, vidrio.

FUENTE: SUNAT. Según Ubigeo

ELABORACION: BCRP. Sucursal Trujillo. Departamento de Estudios Económicos

ANEXO 11

**LA LIBERTAD: EXPORTACIONES POR BLOQUE ECONÓMICO 1/
(Miles de US\$ FOB)**

BLOQUE ECONOMICO	2008								2009					
	JUN	JUL	AGO	SET	OCT	NOV	DIC	ENE-DIC	ENE	FEB	MAR	ABR	MAY	JUN
I. AMERICA	42 238	46 197	47 517	44 361	52 665	42 790	40 310	533 789	28 536	31 238	27 734	29 185	25 322	29 712
A. TLCAN	37 215	35 969	40 040	37 346	45 129	39 159	33 738	454 390	24 773	27 855	22 437	19 190	18 537	21 310
Canadá	12 545	11 553	11 779	8 255	10 658	11 261	10 584	135 583	10 441	12 834	9 207	7 824	10 242	5 582
Estados Unidos	24 636	24 316	28 219	29 000	34 408	27 891	23 113	280 564	14 302	15 015	13 163	11 310	8 287	15 671
México	35	100	42	92	62	7	41	38 243	31	6	67	56	8	57
B. CAN	3 022	2 946	5 119	5 061	2 877	2 109	2 790	37 102	3 170	2 522	3 290	4 545	4 267	3 031
Bolivia	129	114	107	21	0	38	48	543	63	38	50	77	91	23
Colombia	1 876	1 914	4 266	4 270	1 813	1 352	1 935	26 665	2 479	1 000	1 359	2 474	2 217	1 836
Ecuador	1 018	918	746	771	1 064	719	807	9 894	628	1 484	1 882	1 993	1 960	1 172
C. MERCOSUR	158	4 226	208	245	3 322	280	138	12 991	162	245	93	3 554	91	2 408
Argentina	0	21	32	0	136	0	0	303	0	21	10	0	0	43
Brasil	155	4 205	177	182	3 158	280	138	12 505	162	221	81	3 552	89	2 350
Resto MERCOSUR	2	0	0	63	28	0	0	182	0	2	3	2	2	15
D. OTROS PAISES	1 843	3 056	2 150	1 709	1 337	1 241	3 643	29 306	431	617	1 915	1 896	2 427	2 964
Chile	248	359	173	80	28	38	55	3 559	240	97	100	330	663	389
Resto de América	1 595	2 697	1 977	1 629	1 309	1 204	3 588	25 747	190	519	1 815	1 565	1 764	2 574
II. EUROPA	117 772	108 380	150 630	155 649	136 206	133 169	130 375	1531 446	123 557	120 828	125 026	120 608	126 492	140 002
A. UNION EUROPEA	18 321	21 711	31 519	46 832	18 187	19 098	21 716	306 611	26 663	29 124	36 845	23 279	24 017	34 294
Alemania	794	676	11 058	19 798	697	1 788	2 079	63 245	1 048	505	9 504	722	493	794
Bélgica - Luxemburgo	443	334	814	609	437	304	2 505	12 933	554	388	637	280	0	26
España	6 268	7 872	9 909	13 851	9 944	7 617	7 451	107 296	5 317	7 606	8 648	3 113	5 810	12 498
Francia	6 617	4 493	3 597	5 208	3 246	2 975	2 548	51 762	2 872	1 044	1 106	2 365	2 808	3 158
Países Bajos	2 664	6 279	3 975	6 538	3 064	5 961	1 162	51 344	5 088	7 297	6 010	6 453	1 873	2 882
Resto Unión Europea	1 535	2 056	2 167	828	799	453	5 971	20 031	11 784	12 284	10 939	10 344	13 034	14 935
B. OTROS PAISES	99 452	86 669	119 111	108 816	118 019	114 071	108 659	1224 835	96 893	91 704	88 181	97 329	102 475	105 707
Suiza	96 548	86 669	119 111	108 816	118 019	114 071	108 659	1221 775	96 777	91 704	88 177	97 329	102 412	105 707
Resto de Europa	2 904	0	0	0	0	0	0	3 060	116	0	4	0	63	0
III. ASIA	8 529	7 657	12 538	9 078	5 924	3 048	2 721	105 514	8 043	9 854	3 014	3 146	20 579	5 739
China	8 213	5 436	10 057	4 933	1 845	658	2 409	76 244	7 612	9 109	1 685	2 592	15 946	4 303
Japón	0	1 536	1 397	2 907	2 834	1 157	135	13 144	396	107	19	554	287	74
Taiwan	0	649	336	916	222	505	0	4 740	0	357	0	0	0	489
Resto de Asia	316	36	748	319	950	245	0	9 638	35	281	724	0	4 347	615
IV. AFRICA	0	0	0	0	0	0	0	636	24	0	21	105	126	155
V. OCEANIA	48	105	203	53	0	765	518	5 569	135	144	251	52	77	91
TOTAL	168 587	162 339	210 889	209 141	194 795	179 772	173923	2176955	160 295	162 064	156 046	153 095	172597	175698

1/ Cifras preliminares

FUENTE: SUNAT. Según Ubigeo

ELABORACION: BCRP. Sucursal Trujillo. Departamento de Estudios Económicos

ANEXO 12

**LA LIBERTAD: IMPORTACIONES POR EL PUERTO DE SALAVERRY 1/
(Valor FOB en Miles de US\$)**

	2008								2009					
	JUN	JUL	AGO	SET	OCT	NOV	DIC	ENE-DIC	ENE	FEB	MAR	ABR	MAY	JUN
I. Bienes Consumo	0	48	1	0	0	0	0	145	0	229	0	0	0	0
II. Insumos	47 105	25 365	33 610	46 988	26 462	11 565	14 330	330 204	8 765	8 612	18 405	15 143	13 795	10 224
Combustibles, Lubricantes y Conexos	3 009	0	0	0	4 195	0	0	9 733	955	989	0	4 057	195	0
Materias primas para la agricultura	34 299	19 971	17 766	33 542	5 227	6 361	7 139	208 215	0	0	0	0	0	0
Materias primas para la industria	9 798	5 394	15 844	13 446	17 040	5 204	7 191	112 257	7 810	7 622	18 405	11 085	13 600	10 224
Otros	0	0	0	0	0	0	0	0	0	0	0	0	0	0
III. Bienes Capital y Materiales Construcción	75	1 594	19 946	63	702	18	1 381	28 402	12 481	7 759	7 764	9 618	6 997	15 407
Materiales Construcción	75	404	0	0	699	12	565	3 456	5 276	7 368	7 716	6 934	6 997	15 407
Para la Agricultura	0	0	0	0	0	0	0	2 685	2 914	391	48	0	0	0
Para la industria	0	1 190	19 946	0	3	6	816	22 189	0	0	0	0	0	0
Equipo de Transporte	0	0	0	63	0	0	0	72	4 291	0	0	2 684	0	0
Diversos	0	0	0	0	0	0	0	0	0	0	0	0	0	0
TOTAL	47 180	27 007	53 558	47 050	27 165	11 584	15 711	358 751	21 246	16 600	26 168	24 761	20 792	25 630

1/ Cifras preliminares

FUENTE: .www.sunat.gob.pe

ELABORACION: BCRP. Sucursal Trujillo. Departamento de Estudios Económicos

ANEXO 13

LA LIBERTAD: INGRESOS CORRIENTES DEL GOBIERNO CENTRAL
(Miles de nuevos soles)

	2008							2009					
	JUN	JUL	AGO	SEP	OCT	NOV	DIC	ENE	FEB	MAR	ABR	MAY	JUN
I. INGRESOS TRIBUTARIOS	76 637	63 767	513 095	68 959	65 132	63 791	69 158	92 021	60 591	61 494	70 369	65 373	67 497
1. Impuestos a los Ingresos	23 349	21 754	199 305	21 949	20 874	22 589	22 251	29 644	23 196	27 280	31 564	17 300	24 015
- Personas Naturales	10 920	6 135	55 446	6 259	6 718	6 351	6 337	9 460	5 243	6 080	7 773	7 213	12 251
- Personas Jurídicas	11 874	14 676	110 870	15 237	13 458	15 968	15 772	19 955	17 798	15 406	9 899	9 129	10 899
- Regularización	556	943	32 990	453	698	270	142	230	155	5 793	13 893	957	866
2. Impuestos a la Importación	16	18	174	96	91	2 149	932	1 058	1 258	697	170	1 368	240
3. Impuestos General a las Ventas	46 524	34 729	264 664	39 500	37 865	32 096	38 980	57 347	30 186	29 855	30 892	38 895	36 032
- Operaciones internas	33 405	20 716	165 345	21 985	23 098	21 460	26 722	45 784	21 911	17 096	20 727	26 841	25 128
- Operaciones Externas	13 120	14 013	99 319	17 515	14 767	10 636	12 259	11 563	8 275	12 759	10 165	12 055	10 904
4. Impuestos Selectivo al Consumo	1 061	1 477	8 289	1 042	250	1 048	897	1 004	264	505	546	692	895
5. Otros Ingresos Tributarios	5 687	5 789	40 662	6 372	6 052	5 910	6 097	2 968	5 687	3 158	7 196	7 119	6 315
II. INGRESOS NO TRIBUTARIOS	309	138	1 559	201	263	1 023	16	5	29	32	9	71	11
INGRESOS CORRIENTES (I+II)	76 946	63 905	514 654	69 160	65 394	64 814	69 173	92 026	60 620	61 526	70 378	65 445	67 508

FUENTE: .www.sunat.gob.pe

ELABORACION: BCRP. Sucursal Trujillo. Departamento de Estudios Económicos

ANEXO 14

LA LIBERTAD: DEPÓSITOS Y OBLIGACIONES DEL SISTEMA FINANCIERO
(Saldos en miles de nuevos soles)

	2008							2009					
	JUN	JUL	AGO	SEP	OCT	NOV	DIC	ENE	FEB	MAR	ABR	MAY	JUN
I.EMPRESAS BANCARIAS	1 226 246	1 240 249	1 245 801	1 300 730	1 380 607	1 517 346	1 517 298	1 521 669	1 526 336	1 539 947	1 485 840	1 526 249	1 513 074
Depósitos a la vista	302 296	284 184	273 216	294 914	286 907	355 907	281 491	298 255	291 259	308 511	285 730	299 592	287 281
En m/n	199 760	193 816	193 191	197 027	191 467	229 044	184 981	191 181	190 713	203 343	190 287	207 515	194 465
En m/e	102 536	90 368	80 024	97 887	95 440	126 863	96 509	107 074	100 546	105 169	95 443	92 078	92 817
Depósitos de ahorro	558 821	563 520	565 720	574 450	597 185	609 072	659 492	650 677	663 946	665 192	657 318	659 345	663 724
En m/n	314 458	324 652	312 764	317 366	322 552	328 089	357 022	345 290	341 278	347 540	352 100	330 525	338 422
En m/e	244 363	238 868	252 955	257 083	274 633	280 983	302 470	305 388	322 668	317 651	305 217	328 820	325 302
Depósitos a plazo	365 129	392 545	406 866	431 366	496 515	552 367	576 315	572 737	571 131	566 244	542 793	567 312	562 069
En m/n	134 972	153 774	171 407	164 443	159 623	175 931	197 043	182 776	165 860	176 549	171 841	184 589	174 013
En m/e	230 156	238 771	235 459	266 922	336 892	376 436	379 273	389 961	405 272	389 695	370 952	382 723	388 056
II.INSTITUCIONES DE MICROFINANZAS	554 509	556 342	562 297	570 476	598 479	615 898	637 419	631 775	657 495	673 960	667 568	679 777	651 551
Depósitos de ahorro	124 640	125 529	124 168	127 178	129 332	130 849	139 560	134 010	135 924	137 051	131 944	128 127	128 201
En m/n	100 900	101 722	99 985	102 990	103 204	104 618	113 349	106 220	106 128	108 420	104 892	101 831	101 789
En m/e	23 739	23 806	24 183	24 188	26 128	26 230	26 211	27 789	29 796	28 630	27 053	26 296	26 412
Depósitos a plazo	429 870	430 814	438 129	443 298	469 147	485 050	497 859	497 765	521 571	536 909	535 624	551 650	523 350
En m/n	352 815	356 389	359 308	364 136	385 632	400 603	409 258	405 579	424 021	439 298	438 988	457 828	428 502
En m/e	77 054	74 425	78 821	79 163	83 516	84 447	88 601	92 186	97 551	97 612	96 636	93 822	94 848
III.TOTAL SISTEMA FINANCIERO	1 780 755	1 796 591	1 808 098	1 871 206	1 979 087	2 133 244	2 154 717	2 153 444	2 183 831	2 213 907	2 153 409	2 206 026	2 164 625
Depósitos a la vista	302 296	284 184	273 216	294 914	286 907	355 907	281 491	298 255	291 259	308 511	285 730	299 592	287 281
En m/n	199 760	193 816	193 191	197 027	191 467	229 044	184 981	191 181	190 713	203 343	190 287	207 515	194 465
En m/e	102 536	90 368	80 024	97 887	95 440	126 863	96 509	107 074	100 546	105 169	95 443	92 078	92 817
Depósitos de ahorro	683 461	689 048	689 887	701 627	726 518	739 920	799 052	784 687	799 870	802 242	789 262	787 472	791 924
En m/n	415 358	426 374	412 750	420 356	425 756	432 707	470 371	451 510	447 406	455 961	456 992	432 356	440 211
En m/e	268 102	262 674	277 138	281 271	300 761	307 214	328 681	333 177	352 464	346 282	332 270	355 116	351 713
Depósitos a plazo	794 998	823 359	844 995	874 664	965 662	1 037 417	1 074 175	1 070 503	1 092 703	1 103 154	1 078 417	1 118 962	1 085 419
En m/n	487 788	510 163	530 715	528 579	545 255	576 534	606 301	588 355	589 880	615 847	610 829	642 416	602 516
En m/e	307 211	313 196	314 281	346 085	420 408	460 882	467 874	482 148	502 822	487 307	467 588	476 546	482 903

/ Cifras Preliminares

FUENTE: Superintendencia de Banca y Seguros

ELABORACION: BCRP. Sucursal Trujillo. Departamento de Estudios Económicos

ANEXO 15

LA LIBERTAD: DEPÓSITOS EN LAS ENTIDADES FINANCIERAS UBICADAS POR CIUDADES – JUNIO 2009
(Saldos en miles de nuevos soles)

ENTIDADES FINANCIERAS	DEPOSITOS												TOTAL DEPOSITOS		
	TRUJILLO 2/			CHEPEN			PACASMAYO			HUAMACHUCO 1/			LA LIBERTAD		
	M/N	M/E	TOTAL	M/N	M/E	TOTAL	M/N	M/E	TOTAL	M/N	M/E	TOTAL	M/N	M/E	TOTAL
I. SISTEMA BANCARIO	647 368	772 752	1 420 120	31 653	13 873	45 526	24 929	19 466	44 395	2 949	83	0	706 900	806 174	1 513 074
A. BANCO DE LA NACIÓN	0	0	0	0	0	0	0	0	0	0	0	0	0	0	0
B. EMPRESAS BANCARIAS	647 368	772 752	1 420 120	31 653	13 873	45 526	24 929	19 466	44 395	2 949	83	0	706 900	806 174	1 513 074
Interbank	62 244	82 373	144 617	0	0	0	0	0	0	0	0	0	62 244	82 373	144 617
Continental	176 568	196 522	373 090	11 985	5 711	17 695	13 558	10 523	24 081	2 949	83	0	205 060	212 839	417 898
Crédito	237 677	310 337	548 014	19 384	8 150	27 533	11 001	8 890	19 891	0	0	0	268 061	327 377	595 439
Citibank	586	1 853	2 439	0	0	0	0	0	0	0	0	0	586	1 853	2 439
Scotiabank	101 277	151 001	252 279	0	0	0	0	0	0	0	0	0	101 277	151 001	252 279
Del Trabajo**	0	0	0	0	0	0	0	0	0	0	0	0	0	0	0
Interamericano de Finanzas	41 854	15 818	57 672	0	0	0	0	0	0	0	0	0	41 854	15 818	57 672
HSBC Bank Perú	3 425	2 892	6 317	0	0	0	0	0	0	0	0	0	3 425	2 892	6 317
Mi Banco	13 495	5 933	19 428	0	0	0	0	0	0	0	0	0	13 495	5 933	19 428
Financiero	4 098	4 300	8 398	0	0	0	0	0	0	0	0	0	4 098	4 300	8 398
Falabella Perú	2 373	940	3 313	0	0	0	0	0	0	0	0	0	2 373	940	3 313
Banco Ripley SA	964	505	1 469	0	0	0	0	0	0	0	0	0	964	505	1 469
Azteca del Perú	2 807	278	3 084	285	12	297	371	53	423	0	0	0	3 462	343	3 805
II. INSTITUCIONES DE MICROFINANZAS	478 064	113 247	591 131	22 412	3 856	26 267	0	0	0	29 816	4 157	33 973	530 291	121 259	651 551
Caja Rural Nuestra Gente	105 126	24 823	129 949	8 499	607	9 106	0	0	0	17 586	1 766	19 352	131 212	27 195	158 407
Caja Trujillo	343 123	83 455	426 578	11 426	1 240	12 667	0	0	0	12 066	2 379	14 444	366 615	87 074	453 689
Caja Municipal de Piura	2 373	385	2 758	233	131	364	0	0	0	164	13	177	2 770	529	3 299
Caja Municipal de Paita	148,87793	30,1	0	0	0	0	0	0	0	0	0	0	148,87793	30,1	178,97793
Caja Municipal de Sullana	0	0	0	2 157	1 859	4 017	0	0	0	0	0	0	2 157	1 859	4 017
Caja Rural de Sipan	116	1	117	95	18	113	0	0	0	0	0	0	211	19	231
Caja Rural Credi Chavin	10 068	2 746	12 814	0	0	0	0	0	0	0	0	0	10 068	2 746	12 814
Edpyme Acceso	0	0	0	0	0	0	0	0	0	0	0	0	0	0	0
Edpyme Pro Negocios	0	0	0	0	0	0	0	0	0	0	0	0	0	0	0
Edpyme Efectiva	0	0	0	0	0	0	0	0	0	0	0	0	0	0	0
Edpyme Alternativa	0	0	0	0	0	0	0	0	0	0	0	0	0	0	0
Edpyme Credijet	0	0	0	0	0	0	0	0	0	0	0	0	0	0	0
Edpyme ProEmpresa	0	0	0	0	0	0	0	0	0	0	0	0	0	0	0
Financiera Edyficar	0	0	0	0	0	0	0	0	0	0	0	0	0	0	0
Financiera TFC S.A.	0	0	0	0	0	0	0	0	0	0	0	0	0	0	0
Crediscotía Financiera	17 109	1 807	18 916	0	0	0	0	0	0	0	0	0	17 109	1 807	18 916
TOTAL	1 125 432	885 998	2 011 251	54 065	17 728	71 794	24 929	19 466	44 395	32 765	4 240	33 973	1 237 192	927 433	2 164 625

* Cifras Preliminares

1/ Incluye Saldos de la Oficina de Quiruvilca y Otuzco

2/ Incluye saldos de la oficina de Virú, El Porvenir, La Esperanza y Chocope

* Scotiabank a partir de 11 de setiembre de 2006

- Financiera Edyficar y Edpyme Acceso a partir del mes de marzo del 2008

*Banco del Trabajo incluye oficinas de Trujillo, Alameda y Casa Grande

FUENTE: Superintendencia de Banca y Seguros

ELABORACION: BCRP. Sucursal Trujillo. Departamento de Estudios Económicos

ANEXO 16

LA LIBERTAD: CRÉDITO DEL SISTEMA FINANCIERO AL SECTOR PRIVADO
(Miles de Nuevos Soles)

ENTIDADES FINANCIERAS	2008							2009					
	JUN	JUL	AGO	SEP	OCT	NOV	DIC	ENE	FEB	MAR	ABR	MAY	JUN
I. SISTEMA BANCARIO	2 356 484	2 373 668	2 522 319	2 570 421	2 476 362	2 793 621	2 834 178	2 713 916	2 775 350	2 747 898	2 673 898	2 764 994	2 769 206
A. BANCO DE LA NACIÓN	1 189	1 189	1 189	1 189	1 189	1 189	1 189	1 189	1 189	1 189	1 189	1 189	1 189
B. EMPRESAS BANCARIAS	2 355 295	2 372 479	2 521 130	2 569 232	2 475 173	2 792 432	2 832 989	2 712 727	2 774 161	2 746 709	2 672 709	2 763 805	2 768 017
Interbank	201 167	200 144	197 679	207 194	219 277	220 805	230 968	236 131	241 148	231 190	239 832	242 024	243 100
Continental	804 139	806 481	860 278	885 123	956 353	954 709	972 213	921 187	948 186	932 722	893 013	964 303	957 461
Crédito	731 361	736 486	783 256	793 987	568 075	859 263	855 515	833 047	834 517	824 200	825 136	837 822	830 201
Citibank	0	0	0	464	1 160	1 625	1 859	2 016	2 464	2 634	2 506	3 135	3 347
Scotiabank*	301 632	312 152	341 516	353 637	362 653	359 462	363 975	366 276	381 394	379 799	337 657	335 296	342 661
Del Trabajo	53 486	53 844	55 062	32 024	32 269	56 187	56 673	0	0	0	0	0	0
Financiero	26 914	30 007	32 797	36 471	41 135	43 463	48 295	49 829	83 888	57 153	58 223	58 511	58 772
Interamericano de Finanzas	115 467	107 196	117 044	117 357	115 810	112 337	111 620	110 449	52 310	114 017	106 589	107 432	111 362
HSBC Bank Perú	0	0	0	0	0	0	0	0	0	6	6	22	72
Mi Banco	49 590	52 302	56 247	61 090	67 224	71 511	73 881	77 467	113 971	89 463	93 966	99 281	105 007
Falabella Perú	63 987	64 970	67 064	69 764	70 996	71 739	74 905	73 296	72 921	72 126	71 976	71 621	71 361
Banco Ripley SA	1 427	1 630	2 013	2 796	29 357	29 042	29 698	28795	28187	27289	26604	26447	26196
Azteca del Perú	6 124	7 267	8 174	9 324	10 864	12 290	13 388	14235	15174	16110	17201	17913	18478
II. INSTITUCIONES DE MICROFINANZAS	553 638	554 042	579 432	596 354	619 974	639 568	656 938	722 179	735 139	736 636	775 326	781 896	785 440
Caja Rural Nuestra Gente	100 024	91 143	94 503	97 887	101 922	105 868	108 580	112 504	116 406	118 874	120 183	122 171	124 632
Caja Municipal de Trujillo	361 435	367 524	377 337	385 260	398 101	408 360	417 912	420 669	425 645	424 989	426 365	431 246	435 688
Caja Municipal de Piura	28 719	30 940	32 721	34 570	36 046	37 521	38 520	39 590	39 860	41 057	40 823	41 120	42 013
Caja Municipal de Paita	0	0	0	0	0	0	0	0	230	521	837	1 105	1 342
Caja Municipal de Sullana	2 141	5 402	7 838	8 999	10 720	11 466	11 615	11 941	13 014	14 801	16 117	16 755	16 184
Caja Rural Sipan	3 232	3 359	3 403	3 691	3 725	3 725	3 759	3 713	3 690	3 641	3 586	3 453	3 363
Caja Rural Credi Chavin	0	0	1 623	2 728	3 605	4 120	4 474	4 907	5 032	5 342	6 203	6 656	5 196
Señor de Luren	0	0	0	0	0	0	0	0	0	0	0	0	6
Edpyme Acceso	10 618	10 918	11 320	11 630	12 173	12 932	13 517	13220	12774	14115	15275	13979	12388
Edpyme Pro Negocios	5 435	5 677	5 616	6 090	6 225	6 225	6 362	6 121	6 171	5 908	5 707	5 660	5 464
Edpyme Efectiva	6 864	7 422	7 538	7 558	7 856	7 856	8 876	9 035	9 115	8 875	8 727	9 372	9 536
Edpyme Alternativa	4 883	5 253	5 798	6 048	6 422	6 683	6 810	6 981	7 223	15	7 477	7 555	7 625
Edpyme Credijet	0	0	0	0	0	0	0	9	9	7 372	18	22	30
Edpyme ProEmpresa	0	0	0	0	0	0	0	0	0	57	416	730	1 063
Financiera Edyficar	30 287	26 404	27 012	27 660	28 671	29 618	30 880	31 430	32 096	32 017	31 962	31 946	32 333
Financiera TFC S.A.	0	0	4 722	4 839	4 975	5 195	5 635	5 470	5 371	5 231	5 236	5 428	5 190
Crediscotia Financiera	0	0	0	0	0	0	0	56 591	58 503	53 821	86 395	84 696	83 387
TOTAL	2 910 122	2 927 710	3 101 751	3 166 775	3 096 336	3 433 189	3 491 116	3 436 096	3 510 490	3 484 535	3 449 225	3 546 890	3 554 646
En M/N	1 626 762	1 690 733	1 773 912	1 807 720	1 826 562	2 003 654	2 050 059	2 050 448	2 081 585	2 114 014	2 124 759	2 157 962	2 188 502
En M/E	1 283 360	1 236 977	1 327 839	1 359 055	1 269 774	1 429 535	1 441 058	1 385 647	1 428 904	1 370 521	1 324 465	1 388 929	1 366 144

/Cifras Preliminares

- Financiera Edyficar y Edpyme Acceso a partir del mes de marzo del 2008

* Scotiabank a partir de 11 de setiembre de 2006

FUENTE: Superintendencia de Banca y Seguros

ELABORACION: BCRP. Sucursal Trujillo. Departamento de Estudios Económicos

ANEXO 17

LA LIBERTAD: CRÉDITO DE LAS ENTIDADES FINANCIERAS UBICADAS POR CIUDADES – JUNIO 2009
(Saldos en miles de nuevos soles)

ENTIDADES FINANCIERAS	COLOCACIONES															TOTAL COLOCACIONES		
	TRUJILLO 2/			CHEPEN			ASCOPE			PACASMAYO 3/			HUAMACHUCO 1/			LA LIBERTAD		
	M/N	M/E	TOTAL	M/N	M/E	TOTAL	M/N	M/E	TOTAL	M/N	M/E	TOTAL	M/N	M/E	TOTAL	M/N	M/E	TOTAL
I. SISTEMA BANCARIO	1 414 055	1 246 191	2 660 246	37 843	10 457	48 300	0	0	0	43 828	15 009	58 837	1823	0	1823	1 497 549	1 271 657	2 769 206
A. BANCO DE LA NACIÓN	1 189	0	1 189	0	0	0	0	0	0	0	0	0	0	0	0	1 189	0	1 189
B. EMPRESAS BANCARIAS	1 412 866	1 246 191	2 659 057	37 843	10 457	48 300	0	0	0	43 828	15 009	58 837	1823	0	1823	1 496 360	1 271 657	2 768 017
Interbank	137 128	105 971	243 100	0	0	0	0	0	0	0	0	0	0	0	0	137 128	105 971	243 100
Continental	398 969	491 514	890 483	26 146	7 112	33 258	0	0	0	26 636	5 262	31 898	1823	0	1823	453 574	503 888	957 461
Crédito	401 238	388 634	789 872	10 946	3 345	14 291	0	0	0	16 291	9 747	26 038	0	0	0	428 476	401 726	830 201
Citibank	1 705	1 642	3347	0	0	0	0	0	0	0	0	0	0	0	0	1 705	1 642	3 347
Scotiabank*	178 215	164 446	342 661	0	0	0	0	0	0	0	0	0	0	0	0	178 215	164 446	342 661
Del Trabajo**	0	0	0	0	0	0	0	0	0	0	0	0	0	0	0	0	0	0
Interamericano de Finanzas	43 335	68 027	111 362	0	0	0	0	0	0	0	0	0	0	0	0	43 335	68 027	111 362
HSBC Bank Perú	43	29	72	0	0	0	0	0	0	0	0	0	0	0	0	43	29	72
Mi Banco	85 580	19 427	105 007	0	0	0	0	0	0	0	0	0	0	0	0	85 580	19 427	105 007
Financiero	52 764	6 008	58 772	0	0	0	0	0	0	0	0	0	0	0	0	52 764	6 008	58 772
Falabella Perú	71 361	0	71 361	0	0	0	0	0	0	0	0	0	0	0	0	71 361	0	71 361
Banco Ripley SA	25 703	493	26 196	0	0	0	0	0	0	0	0	0	0	0	0	25 703	493	26 196
Azteca del Perú	16 827	0	16 827	751	0	751	0	0	0	900	0	900	0	0	0	18 478	0	18 478
II. INSTITUCIONES DE MICROFINANZAS	467 635	88 375	556 010	88 238	2 738	90 976	67 621	1 733	69 354	1 085	0	1 085	66 373	1 641	68 014	690 953	94 487	785 440
Caja Rural Nuestra Gente	66 911	17 308	84 219	17 995	34	18 029	1 102	0	1 102	0	0	0	20 976	305	21 281	106 984	17 647	124 632
Caja Municipal de Trujillo	263 076	67 163	330 239	40 791	1 494	42 285	20 127	226	20 352	0	0	0	41 476	1 336	42 812	365 470	70 219	435 688
Caja Municipal de Piura	0	0	0	13 820	1 123	14 943	21 935	1 214	23 149	0	0	0	3 921	0	3 921	39 676	2 337	42 013
Caja Municipal de Paita	1341,7771	0	1341,77705	0	0	0	0	0	0	0	0	0	0	0	0	1341,7771	0	1341,7771
Caja Municipal de Sullana	3932	1085	5018	11 091	75	11 166	0	0	0	0	0	0	0	0	0	15 023	1161	16 184
Caja Rural Sipan	1 096	36	1 132	2219	12	2231	0	0	0	0	0	0	0	0	0	3 315	48	3 363
Caja Rural Credi Chavin	5 164	32	5 196	0	0	0	0	0	0	0	0	0	0	0	0	5 164	32	5 196
Señor de Luren	0	0	0	0	0	0	0	0	0	6	0	6	0	0	0	6	0	6
Edpyme Acceso	12 388	0	12 388	0	0	0	0	0	0	0	0	0	0	0	0	12 388	0	12 388
Edpyme Pro Negocios	5 464	0	5 464	0	0	0	0	0	0	0	0	0	0	0	0	5 464	0	5 464
Edpyme Efectiva	9 536	1	9 536	0	0	0	0	0	0	0	0	0	0	0	0	9 536	1	9 536
Edpyme Alternativa	0	0	0	1 311	0	1 311	6 303	11	6 314	0	0	0	0	0	0	7 614	11	7 625
Edpyme Credijet	30	0	30	0	0	0	0	0	0	0	0	0	0	0	0	30	0	30
Edpyme ProEmpresa	1063	0	1063	0	0	0	0	0	0	0	0	0	0	0	0	1 063	0	1 063
Financiera Edyficar	21 479	1 847	23 325	0	0	0	8 017	257	8 275	733	0	733	0	0	0	30 229	2 104	32 333
Financiera TFC S.A.	3 899	0	3 899	945	0	945	0	0	0	346	0	346	0	0	0	5 190	0	5 190
Crediscotia Financiera	72257	903	73159	65	0	65	10138	25	10163	0	0	0	0	0	0	82 460	927	83 387
TOTAL	1 881 690	1 334 566	3 216 256	126 081	13 195	139 276	67 621	1 733	69 354	44 913	15 009	59 922	68 196	1 641	69 837	2 188 502	1 366 144	3 554 646

* Cifras Preliminares

1/ Incluye saldos de Quiruvilca, Santiago de Chuco, Otuzco, Paján y Cascas

2/ Incluye saldos de Virú, El Porvenir, La Esperanza, Casa Grande y Chocope

3/ Para Edpyme Edyficar incluye saldo del Distrito de San Pedro de Lloc

Financiera Edyficar y Edpyme Acceso a partir del mes de marzo del 2008

* Scotiabank a partir de 11 de setiembre de 2006

** Banco del Trabajo incluye oficinas de Trujillo, Alameda y Casa Grande

FUENTE: Superintendencia de Banca y Seguros

ELABORACION: BCRP. Sucursal Trujillo. Departamento de Estudios Económicos

ANEXO 18

LA LIBERTAD: CARTERA PESADA DEL SISTEMA FINANCIERO 1/
(En porcentajes)

ENTIDADES FINANCIERAS	2008							2009					
	Jun	Jul	Ago	Sep	Oct	Nov	Dic	Ene	Feb	Mar	Abr	May	Jun
A. EMPRESAS BANCARIAS	0,9	0,9	0,9	0,9	0,9	0,9	1,0	1,0	1,0	0,9	1,1	1,2	1,2
B. INSTITUCIONES DE MICROFINANZAS	3,5	3,6	3,6	3,2	3,2	3,1	3,4	3,5	4,0	4,0	4,2	4,0	4,0
Cajas Municipales	3,4	3,5	3,5	2,9	3,1	3,1	3,4	3,5	4,1	4,4	4,1	4,2	4,5
Cajas Rurales de Ahorro y Crédito	2,5	1,9	1,9	1,9	1,9	1,9	2,1	1,7	1,9	1,9	2,0	2,0	2,1
EDPYMES	8,2	9,3	9,3	9,3	7,0	7,0	7,0	6,8	7,1	6,1	7,9	8,3	9,6
Financieras	3,9	4,1	4,1	4,3	4,4	4,4	4,2	4,2	5,1	4,4	5,9	3,8	2,6
TOTAL	1,4	1,4	1,4	1,3	1,4	1,3	1,4	1,5	1,7	1,7	1,7	1,8	1,9

1/ Cifras Preliminares

- Financiera Edyficar y Edpyme Acceso a partir del mes de marzo del 2008

* Scotiabank a partir de 11 de setiembre de 2006

FUENTE: Superintendencia de Banca y Seguros

ELABORACION: BCRP. Sucursal Trujillo. Departamento de Estudios Económicos