



BANCO CENTRAL DE RESERVA DEL PERÚ

SUCURSAL TRUJILLO

**SÍNTESIS ECONÓMICA DE LA LIBERTAD
MARZO 2009**

DEPARTAMENTO ESTUDIOS ECONÓMICOS

CONTENIDO

RESEÑA INTRODUCTORIA	2
I. ACTIVIDAD PRODUCTIVA Y EMPLEO.....	3
1.1. Producción.....	3
1.1.1. Producción Agropecuaria.....	3
1.1.2. Producción Pesquera.....	6
1.1.3. Producción Minera.....	6
1.1.4. Producción Manufacturera.....	7
1.1.5. Construcción.....	9
1.1.6. Electricidad y Agua.....	10
1.1.7. Comercio: Encuestas de Ventas	11
1.1.8. Expectativas Empresariales.....	11
1.2 Aspectos Laborales.....	12
II. TIPO DE CAMBIO.....	13
2.1. Tipo de Cambio.....	13
III. SECTOR EXTERNO.....	14
3.1. Exportaciones	14
3.2. Importaciones	16
IV. FINANZAS PÚBLICAS.....	16
4.1. Gobierno Central.....	16
4.2. Gobierno Regional.....	17
V. MONEDA Y CRÉDITO.....	18
5.1. Depósitos del Sistema Financiero.....	18
5.2. Crédito del Sistema Financiero.....	20
5.3. Crédito a la Pequeña y Microempresa.....	22
VI. INFORMACIÓN ESTADÍSTICA.....	23
Anexo 1. Producción Agropecuaria.....	24
Anexo 2. Producción Pesquera	25
Anexo 3. Producción Minera.....	26
Anexo 4. Producción Manufacturera (Índice 1994 = 100).....	27
Anexo 5. Producción Manufacturera (Variaciones Porcentuales).....	28
Anexo 6. Empleo Formal Urbano en Empresas de 10 y más Trabajadores en la ciudad de Trujillo, por Sector Económico	29
Anexo 7. Tipo de Cambio paralelo en la ciudad de Trujillo.....	30
Anexo 8. Exportaciones FOB por Tipo de Producto.....	31
Anexo 9. Exportaciones FOB de Productos Tradicionales.....	32
Anexo 10. Exportaciones FOB de Productos No Tradicionales.....	33
Anexo 11. Exportaciones FOB por Bloque Económico.....	34
Anexo 12. Importaciones FOB por el Puerto de Salaverry.....	35
Anexo 13. Ingresos Corrientes del Gobierno Central	36
Anexo 14. Depósitos y Obligaciones del Sistema Financiero.....	37
Anexo 15. Depósitos en las Entidades Financieras Ubicadas por Ciudades	38
Anexo 16. Crédito del Sistema Financiero al Sector Privado.....	39
Anexo 17. Créditos de las Entidades Financieras Ubicadas por Ciudades.....	40
Anexo 18. Cartera Pesada en el Sistema Financiero de La Libertad.....	41

DIRECCIÓN EN INTERNET

<http://www.bcrp.gob.pe>

RESEÑA INTRODUCTORIA

En marzo, la actividad económica se expandió 6,3 por ciento, respecto al mismo mes del pasado año, y acumula, en el primer trimestre del año, un crecimiento de 2,5 por ciento.

El índice de expectativas empresariales, para los próximos tres meses, respecto a la situación económica del país y de las empresas, evidencia una mejora al avanzar en 12,7 y 8,3 puntos, respectivamente, a lo registrado el mes anterior.

El empleo formal urbano, en la ciudad de Trujillo, en empresas de diez a más trabajadores, disminuyó 0,2 por ciento en marzo, respecto al mismo mes del año anterior.

El tipo de cambio venta, en el mercado paralelo de la ciudad de Trujillo, registró en marzo una cotización promedio diario de S/.3,19 por dólar, 13,3 por ciento más, respecto a la cotización de igual mes del pasado año.

Las exportaciones en marzo alcanzaron un valor FOB de US\$ 152,8 millones, 19,3 por ciento menos de lo exportado en análogo mes de 2008. Las exportaciones

tradicionales y no tradicionales disminuyeron en 19,6 por ciento y 18 por ciento, respectivamente.

En cuanto a las importaciones registradas por el Puerto de Salaverry, totalizaron en marzo US\$ 26,2 millones, 25,8 por ciento más de lo importado en análogo mes del año anterior.

Los ingresos del Gobierno Central totalizaron en marzo S/. 61,5 millones, 0,3 por ciento menos, en términos reales, respecto a marzo del 2008. Por su parte, el resultado económico del Gobierno Regional fue positivo, en S/.1,5 millones.

Referente al sistema financiero, los depósitos aumentaron 1,0 por ciento, mientras que el crédito disminuyó 1,1 por ciento, respecto al mes anterior. Con relación a marzo de 2008, la expansión es de 24,7 por ciento y 35,8 por ciento, respectivamente, aunque la expansión última, con la caída mensual, comienza a desacelerarse. En cuanto a la morosidad, registró en marzo un nivel de 1,7 por ciento, igual que el pasado mes.

I. ACTIVIDAD PRODUCTIVA Y EMPLEO

1.1. Producción

En marzo, la producción de La Libertad creció 6,3 por ciento, con relación al mismo mes del pasado año, por la mayor producción en los sectores: Servicios Financieros (30,0 por ciento), Agropecuario (18,0 por ciento), Pesca (11,0 por ciento), Servicios Gubernamentales (5,4 por ciento), Minería (1,7 por ciento) y Electricidad y Agua (1,4 por ciento). Atenuó la

expansión, la caída en Construcción (3,5 por ciento), y Manufactura (2,1 por ciento).

En el primer trimestre del año, la producción acumuló una expansión de 2,5 por ciento, y sustentan el crecimiento los sectores: Servicios Financieros (29,2 por ciento), Agropecuario (10,9 por ciento) y Construcción (6,2 por ciento).

CUADRO Nº 1
VALOR BRUTO DE LA PRODUCCIÓN
(Variación real 1/)

	MARZO		ENERO-MARZO	
	2008	2009	2008	2009
Agropecuario	2,9	18,0	0,4	10,9
. Agrícola	-0,7	22,4	-4,8	12,8
. Pecuario	6,9	13,4	6,0	9,1
Pesca	7,6	11,0	-32,5	-11,1
Minería	-14,5	1,7	-10,1	-1,6
Manufactura	9,5	-2,1	13,5	-5,8
Primaria	-6,7	35,4	-1,2	24,7
No primaria	14,6	-11,7	18,4	-14,6
Construcción	5,9	-3,5	1,6	6,2
Electricidad y Agua	-4,0	1,4	-0,4	-1,1
Servicios Gubernamentales	-2,3	5,4	4,4	-3,3
Servicios Financieros	11,4	30,0	15,6	29,2
VBP	3,0	6,3	4,9	2,5

1/ Respecto al igual del año anterior

ELABORACIÓN: BCRP, Sucursal Trujillo. Departamento de Estudios Económicos

1.1.1. Producción Agropecuaria

La producción agropecuaria creció en marzo 18 por ciento, tanto por la mayor actividad agrícola (22,4 por ciento) como pecuaria (13,4 por ciento). Entre enero y marzo, el sector acumuló un crecimiento de

10,9 por ciento, explicado por el mejor desempeño de las actividades agrícola y pecuaria, que crecieron en 12,8 por ciento y 9,1 por ciento, respectivamente.

CUADRO Nº 2
VALOR BRUTO PRODUCCIÓN AGROPECUARIA
(Variación real 1/)

	MARZO		ENERO-MARZO	
	2008	2009	2008	2009
Subsector Agrícola	-0,7	22,4	-4,8	12,8
Subsector Pecuario	6,9	13,4	6,0	9,1
Sector Agropecuario	2,9	18,0	0,4	10,9

1/ Respecto al igual del año anterior.

FUENTE: Gerencia Regional de Agricultura -La Libertad.

ELABORACIÓN: BCRP, Sucursal Trujillo. Departamento de Estudios Económicos

La mayor actividad agrícola mensual se registró tanto en los cultivos orientados al mercado externo y agroindustria (23 por ciento) como al mercado interno (21,5 por ciento). En el primer grupo, destaca la mayor producción de caña de azúcar (55,6

por ciento); en tanto que en el segundo grupo, sobresale el cultivo de arroz (116,3 por ciento).

CUADRO Nº 3
PRODUCCIÓN PRINCIPALES PRODUCTOS AGRÍCOLAS
(En Tm.)

CULTIVOS	MARZO			ENERO - MARZO		
	2008	2009	Var%	2008	2009	Var%
EXPORTACION y AGROINDUSTRIA			23,0			18,0
Caña de azúcar	263 571	410 225	55,6	867 153	1 207 444	39,2
Espárrago	12 413	12 617	1,6	39 697	38 898	-2,0
Maíz amarillo duro	7 736	7 015	-9,3	20 481	20 556	0,4
Palto	3 864	3 405	-11,9	5 829	6 443	10,5
Uva	4 281	4 391	2,6	12 037	12 558	4,3
Alcachofa	0	45	-	208	311	49,5
Páprika	448	197	-56,0	811	662	-18,4
MERCADO INTERNO			21,5			4,7
Alfalfa	13 370	14 910	11,5	39 966	44 978	12,5
Arroz	14 485	31 331	116,3	22 081	51 595	133,7
Cebada	0	0	-	0	0	-
Maíz amiláceo	231	46	-80,1	490	127	-74,2
Papa	41 110	44 661	8,6	109 548	87 548	-20,1
Trigo	0	0	-	0	0	-
Total			22,4			12,8

FUENTE: Gerencia Regional de Agricultura -La Libertad.

ELABORACIÓN: BCRP, Sucursal Trujillo. Departamento de Estudios Económicos

En cuanto a los precios en chacra de los principales cultivos, registraron resultados mixtos en marzo. La papa incrementó su precio en 27,8 por ciento y el espárrago, en

1,1 por ciento. Por el contrario, disminuyó el precio del arroz (42,1 por ciento) y maíz amarillo duro (10,4 por ciento).

GRÁFICO Nº 1
PARTICIPACIÓN EN ELVBP
(ENERO-MARZO- 2009)

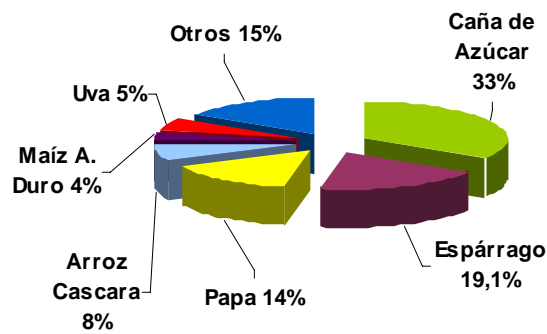

**CUADRO Nº 4
PRECIOS EN CHACRA DE PRINCIPALES CULTIVOS
(Nuevos soles por Kg.)**

CULTIVOS	MARZO			ENERO - MARZO		
	2008	2009	Var. %	2008	2009	Var. %
Arroz	1,33	0,77	-42,1	1,29	0,83	-35,9
Espárrago	1,75	1,77	1,1	1,56	1,53	-1,7
Maíz amarillo duro	0,77	0,69	-10,4	0,77	0,68	-11,6
Papa	0,54	0,69	27,8	0,47	0,75	60,0

FUENTE: Gerencia Regional de Agricultura - La Libertad.
ELABORACIÓN: BCRP, Sucursal Trujillo. Departamento de Estudios Económicos

En cuanto al avance de la campaña agrícola, se sembraron en marzo 12,2 mil hectáreas, acumulando un total de 192 mil hectáreas, 9,3 por ciento más respecto a lo

instalado en igual lapso de la campaña anterior, principalmente, por la mayor siembra de pimiento piquillo, uva, maíz amarillo duro, arroz y cebada.

**CUADRO Nº 5
SUPERFICIE SEMBRADA
(Has)**

CULTIVOS	MARZO		CAMPAÑA AGRÍCOLA 1/	
	2008	2009	2007/2008	2008/2009
CULTIVOS TRANSITORIOS	6 766	11 179	158 942	175 946
Alcachofa	254	33	308	33
Arroz	100	120	31 292	33 091
Cebada	1 471	1 559	25 898	28 553
Fríjol G.S.	214	494	2 612	2 725
Maíz amarillo duro	1 757	2 814	16 034	18 734
Maíz amiláceo	11	0	14 052	14 392
Papa	17	3	17 459	16 461
Páprika	60	142	510	510
Pimiento Piquillo	2	0	2	250
Trigo	1 505	2 474	28 499	31 515
Otros	1 377	3 541	22 277	29 683
CULTIVOS PERMANENTES	658	972	16 785	16 057
Caña de azúcar	546	657	15 700	15 296
Espárrago	71	314	1 011	658
Uva	42	1	73	104
Total	7 424	12 151	175 726	192 004

1/ De agosto a marzo.

FUENTE: Gerencia Regional de Agricultura -La Libertad.

ELABORACIÓN: BCRP, Sucursal Trujillo. Departamento de Estudios Económicos.

En cuanto a la actividad pecuaria, la mayor producción en marzo (13,4 por ciento) se registró, principalmente, en carne de ave

(18,9 por ciento), carne de ovino (6,1 por ciento) y carne de porcino (4,8 por ciento).

**CUADRO N° 6
PRODUCCIÓN PECUARIA
(TM.)**

ESPECIES	MARZO			ENERO - MARZO		
	2008	2009	Var. %	2008	2009	Var. %
Carne de ave	15 146	18 008	18,9	47 063	52 607	11,8
Carne de ovino	390	414	6,1	1 194	1 232	3,2
Carne de porcino	936	981	4,8	2 909	3 018	3,7
Carne de vacuno	920	931	1,3	2 763	2 796	1,2
Huevos	4 405	4 448	1,0	12 875	13 505	4,9
Leche	8 225	8 362	1,7	24 785	25 182	1,6

FUENTE: Gerencia Regional de Agricultura - La Libertad
ELABORACIÓN: BCRP, Sucursal Trujillo. Departamento de Estudios Económicos

**GRAFICO N° 2
PARTICIPACIÓN VBP PECUARIO
(ENERO-MARZO-2009)**

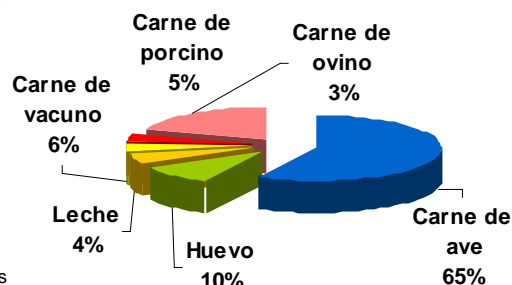

1.1.2. Producción Pesquera

La pesca marítima creció en marzo 11,0 por ciento, por el mayor desembarque para Consumo Humano Directo, en su variedad fresco, en donde destacan las especies machete, lorna, cabinza y liza.

En cuanto a la pesca para uso Industrial, sigue paralizada por la veda impuesta a la

anchoveta, desde diciembre del pasado año.

En el primer trimestre del año, la pesca marítima registró una caída de 11,1 por ciento. Por su parte, la pesca continental de trucha, creció en el trimestre 122,9 por ciento, respecto a similar período del pasado año.

**CUADRO N° 7
PRODUCCIÓN PESQUERA
(T.M.B.)**

	MARZO			ENERO-MARZO		
	2008	2009	Var.% 1/	2008	2009	Var.% 1/
PESCA MARÍTIMA	231	256	11,0	648	576	-11,1
Para Consumo Humano Directo	231	256	11,0	648	576	-11,1
Fresco	231	256	11,0	648	576	-11,1
Para Consumo Industrial	0	0	-	0	0	-
Anchoveta	0	0	-	0	0	-
Otras Especies	0	0	-	0	0	-
PESCA CONTINENTAL	0,4	0,6	72,5	1	2	122,9
Fresco	0,5	0,7	72,5	1	2	122,9
TOTAL	231	257		649	579	

1/ Variación en valores reales

FUENTE: Gerencia Regional de la Producción - La Libertad
ELABORACIÓN: BCRP, Sucursal Trujillo. Departamento de Estudios Económicos.

1.1.3. Producción Minera

La actividad minera creció en marzo 1,7 por ciento, frente a similar mes del año anterior, aunque, en el primer trimestre del año, registra una caída de 1,6 por ciento.

En el mes, aumentó la producción de cobre (647,8 por ciento), zinc (29,2 por ciento), plomo (25,9 por ciento) y oro (1,6 por

ciento), mientras que, de enero a marzo, la caída se generó en cobre (16,8 por ciento), plata (12,8 por ciento) y oro (1,9 por ciento).

El oro, que participa con el 95,1 por ciento, en la producción trimestral del sector, sustenta su caída en la mediana

minería. Disminuyeron su producción, principalmente, la empresas mineras: Poderosa (19,8 por ciento), Santa Rosa (19,6 por ciento) y Horizonte (3,9 por ciento). Atenuó la caída, la mayor

producción en Minera San Simón (40,8 por ciento), Retamas (2,3 por ciento) y Barrick (1,4 por ciento).

**CUADRO Nº 8
PRODUCCIÓN MINERA**

	MARZO			ENERO - MARZO		
	2008	2009	Var. % 1/	2008	2009	Var. % 1/
MINERIA METÁLICA			1,7			-1,6
Cobre (T.M.F.)	226	1 690	647,8	642	534	-16,8
Oro (KG.F.)	4 282	4 352	1,6	12 365	12 124	-1,9
Plata (KG. F.)	6 901	6 344	-8,1	20 457	17 847	-12,8
Plomo (T.M.F.)	243	306	25,9	650	974	49,8
Zinc (T.M.F.)	777	1 004	29,2	2 053	2 907	41,6

1/ Variación en términos reales

FUENTE: DGM/DPM/ Estadística Minera.

ELABORACIÓN: BCRP, Sucursal Trujillo. Departamento de Estudios Económicos

**GRÁFICO Nº 3
PARTICIPACIÓN EN EL VBP MINERO
(ENERO-MARZO- 2009)**

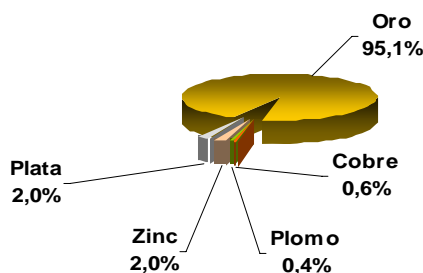

**GRÁFICO Nº 4
PRODUCCIÓN DE ORO POR EMPRESAS
(Participación % Acumulada
(ENERO-MARZO- 2009)**

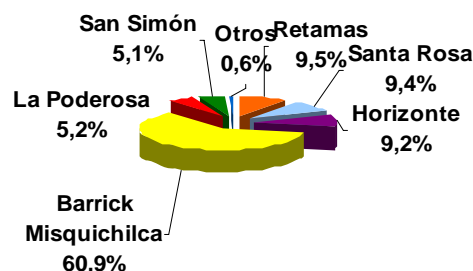

ELABORACIÓN: BCRP, Sucursal Trujillo. Departamento de Estudios Económicos

1.1.4. Producción Manufacturera

En marzo, el sector manufacturero se contrajo 2,1 por ciento, con relación a similar mes del pasado año, por la caída que registró la Manufactura No Primaria (11,7 por ciento), a diferencia de la Manufactura Primaria, que creció en el mes 35,4 por

ciento. Similar evolución registra la Producción Industrial, en el primer trimestre. Cae, 5,8 por ciento, por la menor Producción Industrial No Primaria (14,6 por ciento) no obstante que la Manufactura Primaria, creció 25,7 por ciento.

CUADRO Nº 9
VALOR BRUTO PRODUCCIÓN MANUFACTURA
(Variación real) 1/

	MARZO		ENERO-MARZO	
	2008	2009	2008	2009
Manufactura Primaria	-6,7	35,4	-1,2	25,7
Manufactura no Primaria	14,6	-11,7	18,4	-14,6
Total Sector	9,5	-2,1	13,5	-5,8

1/ Respecto al igual del año anterior.

FUENTE: Empresas industriales

ELABORACIÓN: BCRP, Sucursal Trujillo. Departamento de Estudios Económicos.

Subsector Manufactura Primaria

La Producción Industrial Primaria creció en marzo 35,4 por ciento, básicamente, por la mayor producción de azúcar, que creció en el mes 38,8 por ciento, respecto a similar mes del 2008.

La producción de azúcar se vio favorecida por los mayores días de molienda. La empresa Cartavio estuvo operativa todo el mes, a diferencia de marzo del 2008, en que

paralizó por mantenimiento anual de su ingenio.

En el primer trimestre del año, el subsector acumuló un crecimiento de 25,7 por ciento, en comparación al mismo periodo del pasado año. La producción de azúcar creció 28,1 por ciento, mientras que la de productos cárnicos, disminuyó 9,4 por ciento.

CUADRO Nº 10
PRODUCCIÓN MANUFACTURA PRIMARIA
(Índice de volumen físico: 1994=100)

CIIU - Ramas de Actividad	MARZO			ENERO - MARZO		
	2008	2009	Var. %	2008	2009	Var. %
Productos cárnicos	195,1	183,4	-6,0	185,9	168,3	-9,4
Harina y aceite de pescado	0,0	0,0	-	0,0	0,0	-
Azúcar	187,5	260,2	38,8	215	275,4	28,1
TOTAL	148,6	201,1	35,4	168,2	211,4	25,7

FUENTE: Empresas Industriales

ELABORACIÓN: BCRP, Sucursal Trujillo. Departamento de Estudios Económicos

Subsector Manufactura No Primaria

En marzo, el Subsector No Primario se contrajo 11,7 por ciento y registró su sexta caída consecutiva, desde octubre de 2008. El descenso está explicado por la menor producción en casi todas las ramas industriales, a excepción de minerales no metálicos (cemento), que incrementó su producción en 5,6 por ciento, en comparación a similar mes del pasado año.

En la rama de Alimentos y Bebidas, destaca la caída de conserva de hortalizas (50,7 por ciento) y alimentos para animales (7,0 por ciento) y textiles, particularmente, hilados de algodón, cuya producción disminuyó

33,9 por ciento.

Entre enero y marzo, el subsector acumuló una caída de 14,6 por ciento, por la menor producción, principalmente, de carrocías (46,9 por ciento), conservas de hortalizas (46,6 por ciento), tableros aglomerados (35,9 por ciento), hilados de algodón (35,6 por ciento) y sacos de polipropileno (34,6 por ciento). Sólo la producción de gaseosas (12,1 por ciento), harina de trigo (9,5 por ciento) y cemento (1,5 por ciento) crecieron en el primer trimestre del año.

CUADRO Nº 11
PRODUCCIÓN MANUFACTURA NO PRIMARIA
(Índice de volumen físico: 1994=100)

CIU - Ramas de Actividad	MARZO			ENERO – MARZO		
	2008	2009	Var. %	2008	2009	Var. %
Alimentos y Bebidas	338,1	298,0	-11,9	359,2	303,9	-15,4
Conservas de hortalizas	696,3	343,4	-50,7	859,4	458,6	-46,6
Harina de trigo	132,0	124,8	-5,4	110,2	120,7	9,5
Alimentos para animales	502,4	467,3	-7,0	485,4	460,3	-5,2
Galletas	208,4	214,3	2,9	209,8	187,3	-10,7
Cerveza	157,5	183,9	16,8	212,8	194,9	-8,4
Bebidas gaseosas	487,5	490,2	0,6	463,3	519,3	12,1
Fabricación de Productos Textiles	103,1	68,2	-33,9	101,4	65,3	-35,6
Hilados de algodón	103,1	68,2	-33,9	101,4	65,3	-35,6
Curtido y Adobo de Cueros de Calzado	77,2	69,8	-9,5	61,5	61,5	0,0
Productos de Madera y Otros	410,9	221,7	-46,0	384,7	246,4	-35,9
Tableros aglomerados	410,9	221,7	-46,0	384,7	246,4	-35,9
Papel y Productos de Papel	173,9	135,0	-22,4	196,0	176,8	-9,8
Papel y cartón	173,9	135,0	-22,4	196,0	176,8	-9,8
Edición e Impresión	91,1	81,9	-10,1	89,9	84,1	-6,5
Productos de Caucho y Plástico	448,6	384,0	-14,0	427,0	289,9	-32,1
Sacos de polipropileno	484,8	409,5	-15,5	467,1	305,3	-34,6
Minerales no Metálicos	175,6	185,4	5,6	182,8	185,4	1,5
Cemento	175,6	185,4	5,6	182,8	185,4	1,5
Vehículos Automotores	52,9	31,7	-40,0	56,4	30,0	-46,9
TOTAL	265,0	233,8	-11,7	277,9	237,4	-14,6

FUENTE: Empresas Industriales

ELABORACIÓN: BCRP, Sucursal Trujillo. Departamento de Estudios Económicos

1.1.5. Construcción

La construcción, a diferencia de los dos primeros meses del año, decreció en marzo 3,5 por ciento, no obstante acumula una expansión de 6,2 por ciento, en el primer trimestre del año.

El descenso mensual se sustenta, principalmente, en la menor edificación de programas habitacionales, cuya caída se refleja en el menor consumo de cemento y otorgamiento de créditos.

El consumo de cemento disminuyó en el mes de 36,6 mil a 36,5 mil toneladas. Por su parte, el crédito hipotecario de las instituciones financieras se contrajo en el mes 0,2 por ciento, respecto al mes anterior. En cuanto al crédito Mi Vivienda, disminuyó en 86,7 por ciento, respecto a marzo del pasado año.

CUADRO N° 12
PRINCIPALES INDICADORES DEL SECTOR CONSTRUCCIÓN

	MARZO			ENERO-MARZO		
	2008	2009	Var. %	2008	2009	Var. %
Despacho de cemento (T.m.)	36 632	36 464	-0,5	104 539	111 172	6,3
Venta de concreto (m3)	6 563	4 550	-30,7	13 225	13 777	4,2
Variación del sector 1/			-3,5			6,2

1/ Variación en términos reales

FUENTE: Empresa Cementos Pacasmayo S.A.A

ELABORACIÓN: BCRP, Sucursal Trujillo. Departamento de Estudios Económicos

GRÁFICO N° 5
LA LIBERTAD: FONDO MIVIVIENDA

Número de créditos y monto otorgado

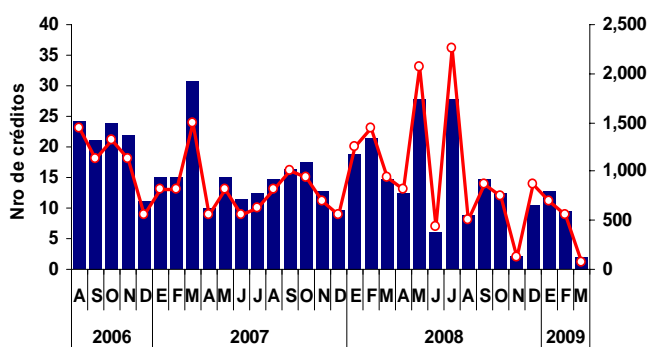

■ Monto (En miles de S/) —○— Nro. de crédito

Número de Crédito

(Prom. últimos tres meses, var.% anual)

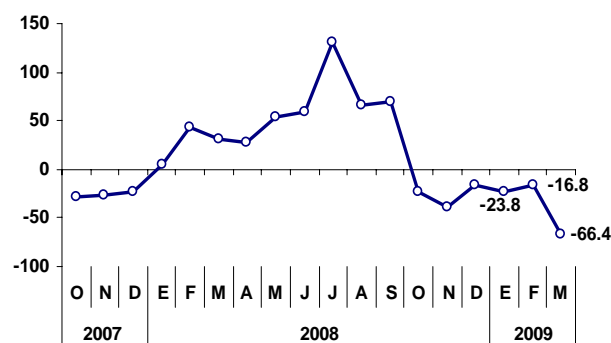

FUENTE: : Dirección Nacional de Vivienda. Ministerio de Vivienda, Construcción y saneamiento.

ELABORACIÓN: BCRP, Sucursal Trujillo. Departamento de Estudios Económicos

1.1.6. Electricidad y Agua

A diferencia de los dos primeros meses del año, en los que el sector contrajo su producción, la generación de electricidad y agua creció en marzo 1,4 por ciento, impulsado, fundamentalmente, por la mayor producción de electricidad (14,5 por ciento), particularmente, la C. H. de Virù. Por su parte, el Subsector Agua se redujo en

1,3 por ciento, atenuando de esta manera el crecimiento del sector.

En el primer trimestre del año, el sector experimenta una contracción de 1,1 por ciento, respecto a similar periodo del 2008, por la menor producción de agua (3,7 por ciento).

CUADRO N° 13
PRODUCCIÓN DE ELECTRICIDAD Y AGUA

	MARZO			ENERO - MARZO		
	2008	2009	Var. %	2008	2009	Var. %
Electricidad (mwh)	3 295	3 774	14,5	8 837	9 364	6,0
Agua (m3)	4,2	4,1	-1,3	12,4	12,0	-3,7
Variación del Sector 1/			1,4			-1,1

1/ Variación en términos reales

FUENTE: OSINERGMIN, SEDALIB

ELABORACIÓN: BCRP, Sucursal Trujillo. Departamento de Estudios Económicos

1.1.7. Comercio: Encuesta de Ventas

Para evaluar el comportamiento de la actividad comercial, se aplicaron encuestas a 20 establecimientos, con una tasa de respuesta de 50,0 por ciento.

Las ventas en marzo, respecto al mes anterior, se mantuvieron estables para el 67,0 por ciento de las empresas encuestadas, mientras que aumentaron para el 25,0 por ciento restante. Con relación a marzo del pasado año, el 58,0 por ciento de

las empresas señalaron que sus ventas crecieron, en tanto que disminuyeron para el 25,0 por ciento y permanecieron igual para el 17,0 por ciento, restante.

En cuanto a las ventas esperadas para el mes de abril, el 58,0 por ciento cree que se mantendrá igual, el 33,0 por ciento, esperan vender menos y sólo un 8,0 por ciento, prevén vender más.

**CUADRO N° 14
PRINCIPALES VARIABLES DEL SECTOR COMERCIO**

EMPRESAS	VENTAS						EXPECTATIVAS DE VENTAS ABRIL 2009			TASA DE RESPUESTA %	
	MARZO 09 / FEBRERO 09			MARZO 09 / MARZO 08			No Apl				
	+	-	=	+	-	=	+	-	=		
VENTAS MINORISTAS	33	11	56	67	22	11	0	44	56	0	41
Grandes Almacenes	0	0	100	0	0	100	0	0	100	0	33
Productos Farmacéuticos	50	0	50	100	0	0	0	50	50	0	50
Autom., accesorios y repuestos	67	0	33	67	33	0	0	100	0	0	60
Art. De construcción y ferretería	0	50	50	50	50	0	0	0	100	0	40
VENTAS MAYORISTAS	0	0	100	33	33	33	33	0	67	0	100
Alimentos y otros bienes de consumo	0	0	100	33	33	33	33	0	67	0	100
TOTAL	25	8	67	58	25	17	8	33	58	0	50

FUENTE: Empresas comerciales.

ELABORACIÓN: BCRP, Sucursal Trujillo. Departamento de Estudios Económicos

1.1.8. Expectativas Empresariales

Las expectativas empresariales para los próximos tres meses, elaborado en abril por el BCRP Sucursal Trujillo, a partir de la Encuesta de Confianza Empresarial,

aumentaron, respecto al mes anterior, en 12,7 puntos, en lo referente a la situación económica del país y 8,3 puntos, en cuanto a la situación económica de las empresas.

**GRÁFICO N° 6
EXPECTATIVAS PARA LOS PRÓXIMOS TRES MESES
(Índice en puntos¹)**

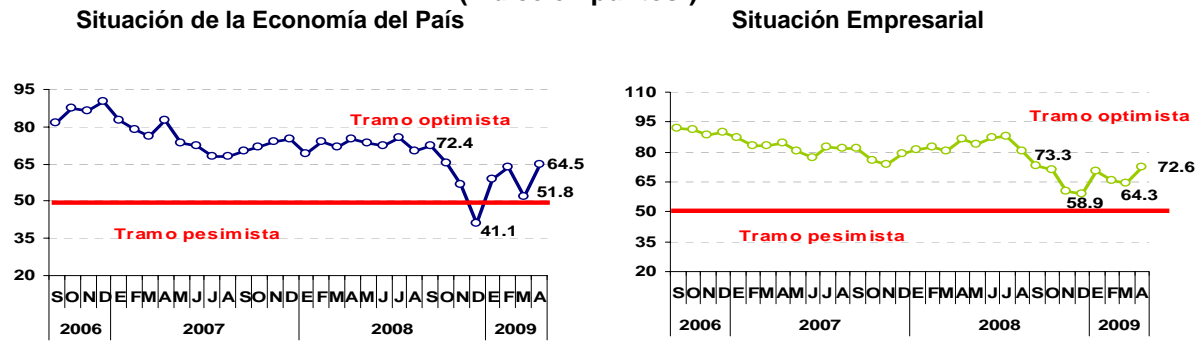

¹ Para estimar el indicador se considera la diferencia entre el porcentaje de aquellos que responden mejor y el de aquellos que responden peor, sumándole 1 y multiplicándolo por 50, a fin de que este último valor represente una postura neutra, uno mayor una postura positiva y uno menor una negativa.

A nivel sectorial, el índice de expectativas del Sector Industrial, en cuanto a producción, para los próximos tres meses, alcanzó 66,7 puntos, avanzando 6 puntos, respecto al mes previo, atribuido a una mayor demanda esperada, así como a una reducción futura de los precios de los insumos. En lo referente al índice de empleo futuro, retrocedió 0,2 puntos; sin embargo, sigue manteniéndose dentro de la

zona de aumento del empleo (mayor a 50 puntos).

En el Sector Comercio, las expectativas, en cuanto a ventas y contratación de personal, para los próximos tres meses, alcanzaron 62,5 y 50 puntos, respectivamente, avanzando en 5 y 7 puntos frente al mes anterior, en donde ha incidido la mayor demanda esperada; sin embargo, esperan que los precios de ventas se reducirán.

GRÁFICO N° 7
EXPECTATIVAS PARA LOS PRÓXIMOS TRES MESES
(Índice en puntos)

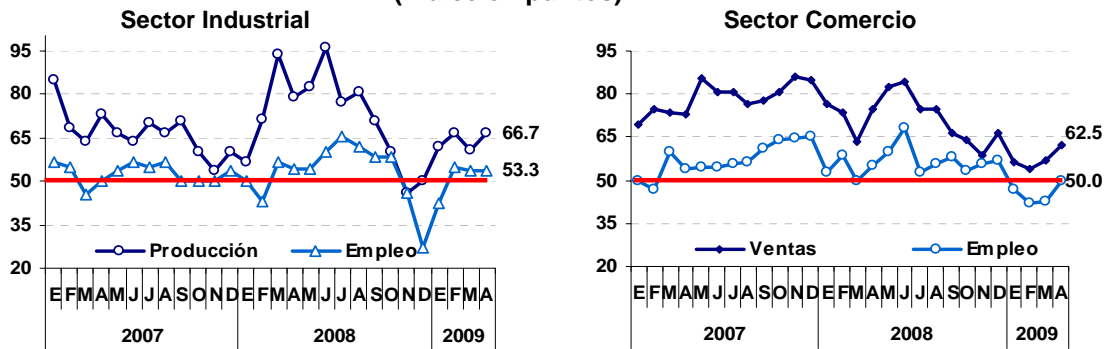

FUENTE: Encuesta de Confianza Empresarial . BCRP Sucursal Trujillo.

1.2. Aspectos Laborales

Según cifras del Ministerio de Trabajo, el empleo formal en marzo, en la ciudad de Trujillo, en empresas de diez a más trabajadores, disminuyó 0,2 por ciento, respecto al mismo mes del año anterior, por la menor demanda en los sectores industria (11,9 por ciento) y extractivo (0,6 por

ciento). La caída fue atenuada con la expansión habida en la actividad de transporte, almacenamiento y comunicación (11,0 por ciento), comercio (6,8 por ciento) y servicios (5,0 por ciento).

GRÁFICO N° 8
TRUJILLO: EMPLEO URBANO EN EMPRESAS DE 10 A MÁS TRABAJADORES
(Variación % Anual)

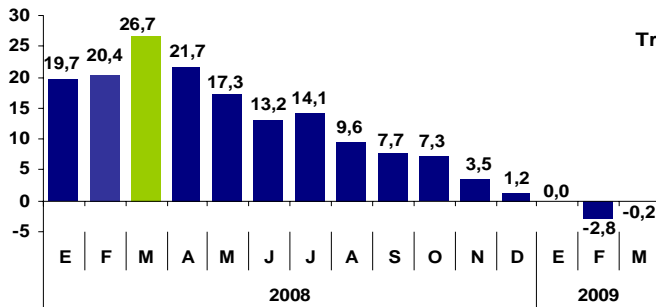

FUENTE: MTPE-Encuesta Nacional de Variación Mensual de Empleo.

GRÁFICO N° 9
TRUJILLO: EMPLEO FORMAL URBANO, SEGÚN SECTORES ECONÓMICOS
(Variación % Anual)

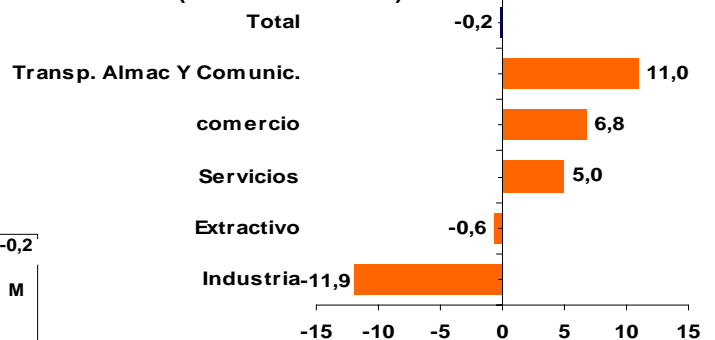

**CUADRO Nº 15
CIUDAD DE TRUJILLO: DISTRIBUCIÓN Y VARIACIÓN DEL EMPLEO
SEGÚN SECTORES ECONÓMICOS – MARZO 2009**

Sectores Económicos	Distribución porcentual al mes de Mayo 2007 1/	Variación mensual 2/	Variación anual 3/
Comercio	12,2	3,4	6,8
Extractivo	18,7	11,7	-0,6
Industria	28,3	-1,0	-11,9
Servicios	31,4	1,7	5,0
Transporte, Almac. y Comunic.	9,4	0,7	11,0
Total	100	2,8	-0,2
Total absoluto	43 667		

1/ Última actualización del marco muestral, la cual se actualiza anualmente.

2/ Variación del empleo respecto al mes anterior.

3/ Variación del empleo al mismo mes del año anterior.

Nota: El sector Servicios incluye a la subrama Electricidad, Gas y Agua

FUENTE: MTPE-DNPEFP. Informe Estadístico Mensual

Como indicador indirecto del empleo formal, a nivel departamental, se considera la evolución del número de afiliados al Sistema Privado de Pensiones, que en

marzo, creció a una tasa anual de 5,1 por ciento, desacelerándose, respecto al ritmo alcanzado en meses previos.

**GRÁFICO Nº 10
LA LIBERTAD: AFILIADOS ACTIVOS DEL SPP
(Variación Anual)**

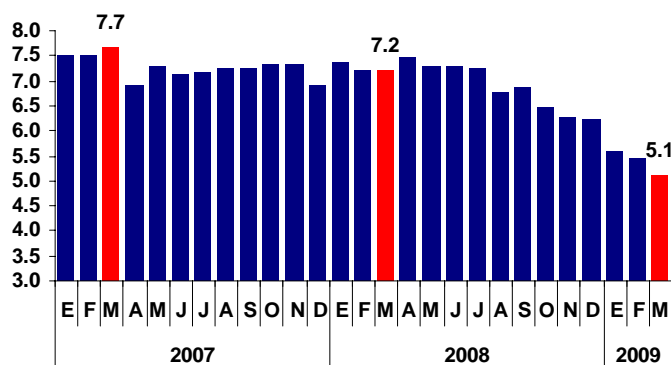

FUENTE: SBS

ELABORACIÓN: BCRP, Sucursal Trujillo. Departamento de Estudios Económicos

II. TIPO DE CAMBIO

2.1. Tipo de Cambio

En marzo, el tipo de cambio promedio diario, en el mercado paralelo de la ciudad de Trujillo, fue de S/. 3,17 para la compra y S/. 3,19 para la venta. La cotización venta

bajó 1,5 por ciento, con relación al mes anterior, pero aumentó 13,3 por ciento, respecto al mismo mes del 2008.

GRÁFICO Nº 11
CIUDAD DE TRUJILLO: TIPO DE CAMBIO EN EL MERCADO PARALELO
(Promedio Venta)

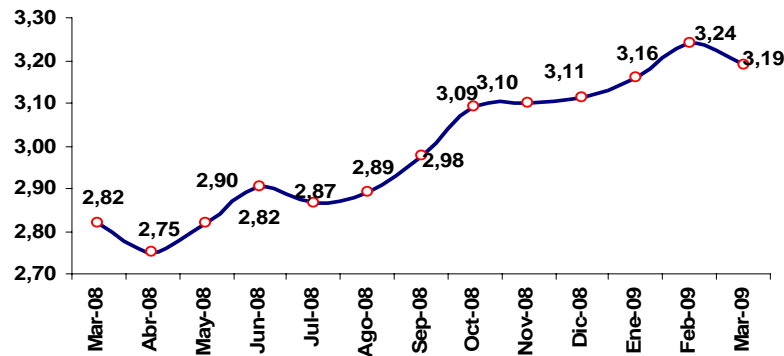

ELABORACIÓN: BCRP, Sucursal Trujillo. Departamento de Estudios Económicos

III. SECTOR EXTERNO

3.1. Exportaciones

Las exportaciones de La Libertad sumaron en marzo US\$ 152,8 millones, 19,3 por ciento menos de lo exportado en el mismo mes de 2008. Las Exportaciones Tradicionales y No Tradicionales disminuyeron en 19,6 por ciento y 18,0 por ciento, respectivamente.

En el primer trimestre del año, las exportaciones acumularon un total de US\$ 474,4 millones, 8,5 por ciento, por debajo de lo exportado en igual lapso del 2008. Las Exportaciones Tradicionales y No Tradicionales disminuyeron en 5,0 y 22,0 por ciento, respectivamente.

CUADRO Nº 16
EXPORTACIONES POR GRUPO DE PRODUCTOS
(Valor FOB en miles de US\$)

TIPO	MARZO			ENERO - MARZO		
	2008	2009	Var. %	2008	2009	Var %
PRODUCTOS TRADICIONALES	153 426	123 369	-19,6	410 901	390 272	-5,0
Pesqueros	11 403	10 926	-4,2	48 876	22 483	-54,0
Agrícolas	0	0	0,0	0	5 726	-
Mineros	142 023	112 444	-20,8	362 025	362 063	0,0
PRODUCTOS NO TRADICIONALES	35 839	29 397	-18,0	107 725	84 104	-21,9
Agropecuarios	27 376	23 902	-12,7	90 975	65 766	-27,7
Textiles	808	664	-17,8	1 418	1 474	3,9
Industriales	7 012	4 590	-34,5	14 105	16 499	17,0
Otros 1/	642	241	-62,5	1 227	366	-70,2
TOTAL EXPORTACIONES	189 265	152 766	-19,3	518 626	474 376	-8,5

1/ Pescado congelado/conserva, cerámicos, carbón mineral antracita, juegos de sociedad y azar.

FUENTE: SUNAT. Según Ubigeo

ELABORACIÓN: BCRP, Sucursal Trujillo. Departamento de Estudios Económicos.

En la Exportación Tradicional mensual (US\$ 123,4 millones) la caída obedece al menor valor exportado de oro (20,4 por ciento) y harina de pescado (4,2 por ciento). En ambos casos, por el menor volumen embarcado (23,5 por ciento) y (5,9 por

ciento), respectivamente); no obstante que los precios promedios de oro y harina de pescado aumentaron en 4,0 y 1,8 por ciento, frente a marzo del pasado año.

GRÁFICO Nº 12
ESTRUCTURA DE LAS EXPORTACIONES POR GRUPO DE PRODUCTOS

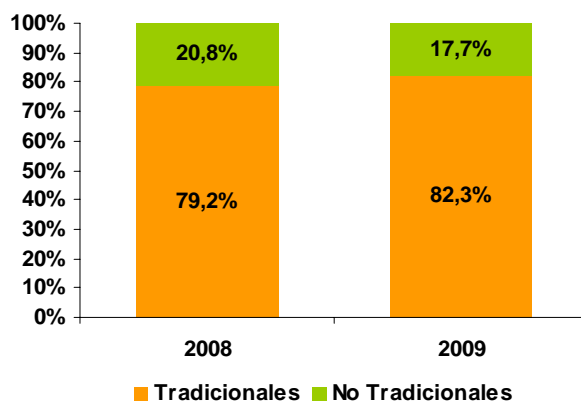

ELABORACIÓN: BCRP, Sucursal Trujillo. Departamento de Estudios Económicos

En la Exportación No Tradicional mensual (US\$ 29,4 millones) destaca la caída de los productos agropecuarios (12,7 por ciento), principalmente, alcachofas y espárragos en conserva, que disminuyeron su valor exportado en 36,2 por ciento y 34,0 por ciento, respectivamente.

El destino de las exportaciones se concentra en seis países que, en conjunto, adquieren el

89,1 por ciento del valor total exportado, durante el primer trimestre del 2009. El principal mercado es Suiza, que adquirió el 58,3 por ciento del total, principalmente, oro. Le siguen: Estados Unidos (9,0 por ciento), con oro; Italia (7,1 por ciento), con oro; Canadá (6,3 por ciento), con oro; España (4,6 por ciento), con espárragos en conserva; y Países Bajos (3,8 por ciento), con espárragos frescos.

CUADRO Nº 17
PRINCIPALES PAÍSES DE DESTINO Y PRINCIPALES PRODUCTOS EXPORTADOS
(Enero - Marzo 2009)

País	% del Total	Principal Producto
Suiza	58,3	Oro
Estados Unidos	9,0	Oro
Italia	7,1	Oro
Canadá	6,3	Oro
España	4,6	Espárragos en Conserva
Países bajos	3,8	Espárragos Frescos
China	3,7	Harina de Pescado
Alemania	2,3	Harina de Pescado
Francia	1,1	Espárragos en Conserva
Otros Países	3,8	Otros Productos
Total	100,0	

FUENTE: SUNAT. Según Ubigeo

ELABORACIÓN: BCRP, Sucursal Trujillo. Departamento de Estudios Económico

En cuanto al uso de la infraestructura local de embarque, el 49,1 por ciento del volumen total exportado (52 mil Tm.) se ha efectuado por el Puerto de Salaverry, principalmente, harina de pescado (25,6 mil Tm.), azúcar (14,5 mil Tm.), alcohol etílico (9,6 mil Tm.), espárragos en conserva (1,2 mil Tm.), pimientos en conserva (571 Tm.)

y alcachofas en conserva (204 Tm). Por el puerto del Callao, se embarcó, alimentos para animales (12,1 mil Tm), espárragos en conserva (10,8 mil Tm), plomo (4,5 mil Tm.), pimienta en conserva (3,5 mil Tm.) y alcachofa en conserva (2,4 mil Tm.). El resto de productos exportados han salido por la frontera terrestre de Tumbes (5,2 mil

Tm.), el puerto de Paita (4 mil Tm.) y el aeropuerto Jorge Chávez (2,1 mil Tm.),

principalmente.

3.2. Importaciones

Las importaciones realizadas por el puerto de Salaverry, totalizaron en marzo US\$ 26,2 millones, 25,8 por ciento más, respecto a análogo mes de 2008.

El 51,1 por ciento de lo importado, en el mes, son insumos, de los cuales el 94,1 por ciento son para la industria y el 5,9 por ciento, para la agricultura.

Los principales países proveedores de las importaciones, son: Estados Unidos (52,5 por ciento), con tuberías; Colombia (8,6 por ciento), con hulla bituminosa; Argentina (7,5 por ciento), con torta de soya; Chile (6,7 por ciento), con nitrato de amonio minero; Bermudas (4,5 por ciento), con torta de soya; Bélgica – Luxemburgo (4,0 por ciento), con urea a granel; y Rusia (3,5 por ciento), con urea a granel.

CUADRO N° 18
IMPORTACIONES SEGÚN USO O DESTINO 1/
(Valor FOB en miles de US\$)

	MARZO			ENERO - MARZO		
	2008	2009	Var. %	2007	2008	Var. %
I. Bienes Consumo	12	7676	2/	49	7,906	2/
II. Insumos	20 750	13 391	-35,5	76 294	45 758	-40,0
Combustibles, Lubricantes y Conexos	0	0	0,0	2 527	4 291	69,8
Materias primas para la agricultura	11 097	790	-92,9	47 702	16 222	-66,0
Materias primas para la industria	9 653	12 601	30,5	26 066	25 245	-3,1
Otros	0	0	0,0	0	0	0,0
III. Bienes Capital y Materiales Construc.	65	5,132	2/	710	10 382	2/
Materiales Construcción	56	2 837	2/	509	6 143	2/
Para la Agricultura	0	0	0,0	0	0	0,0
Para la industria	10	2 295	2/	196	4 239	2/
Equipo de Transporte	0	0	0,0	4	0	-100,0
Diversos	0	0	0,0	0	0	0,0
TOTAL	20 827	26 199	25,8	77 052	64 046	-16,9

1/ Importaciones por el Puerto de Salaverry

2/ Variación superior al 1000 por ciento

FUENTE: www.sunat.gob.pe

ELABORACIÓN: BCRP, Sucursal Trujillo. Departamento de Estudios Económicos

IV. FINANZAS PÚBLICAS

4.1. Gobierno Central

Los ingresos del Gobierno Central totalizaron en marzo S/. 61,5 millones, 0,3 por ciento menos, en términos reales, respecto a similar mes del 2008. Disminuyeron, principalmente, los ingresos por Impuesto a la Renta (23,3 por ciento), particularmente, lo proveniente por regularización (58,7 por ciento) y el pago de las personas jurídicas (5,3 por ciento).

Durante los tres primeros meses del año, los ingresos recaudados totalizaron S/. 214,2 millones, 14,4 por ciento más de lo recaudado en igual lapso del pasado año. Destaca, la mayor recaudación por Impuesto a la Importación (29 veces más respecto a igual mes del 2008) e IGV (35,2 por ciento).

CUADRO N° 19
INGRESOS CORRIENTES DEL GOBIERNO CENTRAL
(En miles de nuevos soles)

	MARZO			ENERO - MARZO		
	2008	2009	Var.% 1/	2008	2009	Var.% 1/
I. INGRESOS TRIBUTARIOS	58 721	61 494	-0,1	176 728	214 106	14,7
1. Impuestos a los Ingresos	33 932	27 280	-23,3	80 632	80 120	-5,9
- Personas Naturales	5 041	6 080	15,1	18 513	20 783	6,3
- Personas Jurídicas	15 519	15 406	-5,3	48 388	53 159	4,0
- Regularización	13 372	5 793	-58,7	13 730	6 178	-57,4
2. Impuestos a la Importación	11	697	3/	104	3 013	3/
3. Impuestos General a las Ventas	20 877	29 855	36,5	82 235	117 388	35,2
- Operaciones internas	16 991	17 096	-4,0	56 751	84 791	41,5
- Operaciones Externas	3 885	12 759	213,4	25 484	32 596	21,1
4. Impuestos Selectivo al Consumo 2/	786	505	-38,7	2 850	1 773	-41,1
5. Otros Ingresos Tributarios	3 116	3158	-3,3	10 908	11 813	2,6
II. INGRESOS NO TRIBUTARIOS	153	32	-80,1	507	66	-87,7
TOTAL	58 875	61 526	-0,3	177 235	214 172	14,4

1/ Variación en términos reales

2/ Incluye ISC por operaciones externas

3/ Variación porcentual superior a 1000 por ciento

FUENTE: Superintendencia Nacional de Administración Tributaria - SUNAT

ELABORACIÓN: BCRP, Sucursal Trujillo. Departamento de Estudios Económicos

4.2. Gobierno Regional

En marzo, el resultado económico del Gobierno Regional fue positivo en S/.1,5 millones. Los ingresos provenientes de las transferencias del Gobierno Central (S/. 47,9 millones) y recursos por canon y regalías (S/. 0,9 millones) fueron mayores al gasto mensual de S/. 53,1 millones.

En el gasto mensual, destaca la expansión de 44,0 por ciento, en el gasto de capital, básicamente, en el rubro Gestión de Proyectos (pago de seguros de obras correspondientes al Proyecto de Chavimochic). Por su parte, el Gasto

Corriente aumentó 4,8 por ciento, principalmente, en la compra de Bienes y Servicios (35,0 por ciento).

En el primer trimestre del año, el resultado económico acumuló S/. 8,9 millones, 12,2 por ciento menos de lo efectuado en similar lapso del 2008. De un lado, disminuyeron los ingresos (4,6 por ciento), tanto lo proveniente por transferencias y por canon, y de otro lado, declinaron, también, los Gastos Corrientes y de Capital, 4,1 por ciento, en conjunto.

CUADRO Nº 20
RESULTADO ECONÓMICO DEL GOBIERNO REGIONAL
(en miles de nuevos soles)

	MARZO			ENERO - MARZO		
	2008	2009	Var % 1/	2008	2009	Var % 1/
A. INGRESOS TOTALES	50 734	54 593	2,7	171 052	172 380	-4,6
1, Transferencia de Recursos Ordinarios	44 017	47 882	3,8	153 480	155 699	-3,9
2, Transferencia Canon y Sobrecanon , Renta de Aduanas, Regalías y Participación	1 301	917	-32,7	2 069	1 350	-38,2
3, Ingresos por las fuentes de Recursos Directamente Recaudado, Donaciones y Transferencias	5 417	5 794	2,1	15 503	15 332	-6,3
B. GASTOS NO FINANCIEROS	47 383	53 125	7,0	161 409	163 443	-4,1
a. GASTOS CORRIENTES	44 726	49 116	4,8	152 486	155 422	-3,5
1. Remuneraciones	27 090	28 320	-0,2	97 880	98 428	-4,8
1. Bienes y Servicios	4 765	6 739	35,0	10 801	12 407	8,8
2. Transferencias	12 871	14 056	4,2	43 805	44 587	-3,6
Pensiones	11 187	11 303	-3,6	37 764	37 744	-5,3
Cargas Sociales	791	1 804	117,6	3 895	5 183	26,0
Otros	893	950	1,5	2 145	1 659	-26,8
b. GASTOS DE CAPITAL	2 657	4 009	44,0	8 924	8 021	-14,9
1. Formación Bruta de Capital	2 657	4 009	44,0	6 834	8 021	11,1
2. Otros	0	0	-	2 089	0	-
III. RESULTADO ECONOMICO (A-B)	3 352	1 468	-58,2	9 642	8 938	-12,2

1/ variación en términos reales

FUENTE: Gobierno Regional de La Libertad

ELABORACIÓN: BCRP. Sucursal Trujillo. Departamento de Estudios Económicos

V. MONEDA Y CRÉDITO

5.1. Depósitos del Sistema Financiero

Los depósitos del público en el sistema financiero, ascendieron en marzo a S/. 2 213,9 millones, aumentando 1 por ciento, respecto al mes anterior y 24,7 por ciento, con relación a similar mes del pasado año. El crecimiento anual fue de 12,7 por ciento, para los depósitos en moneda nacional y de 45,8 por ciento, para los realizados en moneda extranjera.

La expansión anual en los depósitos en moneda nacional, se explica por el aumento registrado, tanto en las Instituciones de Microfinanzas (27,6 por ciento) como en las Empresas Bancarias (3,7 por ciento). En

ambos grupos, destacan los depósitos a plazo, con expansiones de 36,7 por ciento y 25,6 por ciento, respectivamente.

En lo que respecta a los depósitos en moneda extranjera, el incremento se registró tanto en las Empresas Bancarias (48,7 por ciento) como en las Instituciones de Microfinanzas (29,8 por ciento).

Al finalizar marzo, el 42,0 por ciento de los depósitos totales está dolarizado, 6,0 puntos porcentuales más, respecto al nivel que registró en el mismo mes del pasado año.

**CUADRO Nº 21
DEPÓSITOS EN EL SISTEMA FINANCIERO
(saldos en miles de nuevos soles)**

	MARZO		
	2008	2009	Var. % 1/
Empresas Bancarias	1 191 410	1 539 947	23,4
Instituciones de Microfinanzas	502 609	673 960	28,0
Cajas Municipales	362 541	490 596	29,1
Cajas Rurales	140 067	163 758	11,6
Financieras	0	19 606	-
TOTAL	1 694 019	2 213 907	24,7
Vista	288 980	308 511	1,9
Ahorro	697 916	802 242	9,7
A plazos	707 123	1 103 154	48,9
En M/N	1 079 574	1 275 150	12,7
En M/E	614 445	938 757	45,8

1/ Variación en términos reales

FUENTE: Superintendencia de Banca, Seguros y AFP (SBS)

ELABORACION: BCR, Sucursal Trujillo. Departamento de Estudios Económicos

El 81,4 por ciento del total de depósitos se ubican en cuatro instituciones: el Banco de Crédito (29,2 por ciento), la Caja Trujillo

(21,9 por ciento), el Banco Continental (18,4 por ciento), y el Scotiabank (12,0 por ciento).

**CUADRO Nº 22
PARTICIPACIÓN EN LOS DEPÓSITOS
(en %)**

	MARZO		
	Miles de S/.	Mes	Acumulado
Banco de Crédito	646 759	29,2	29,2
Caja Municipal de Trujillo	484 119	21,9	51,1
Banco Continental	406 217	18,3	69,4
Banco Scotiabank	264 856	12,0	81,4
Caja Rural Nuestra Gente	154 591	7,0	88,4
Banco Interbank	122 528	5,5	93,9
Banco Interamericano	64 548	2,9	96,8
Crediscotia Financiera	19 606	0,9	97,7
Mi Banco	17 011	0,8	98,5
Credi Chavin	8 905	0,4	98,9
Banco Financiero	7 810	0,4	99,2
Caja Municipal de Piura	3 553	0,2	99,4
Azteca del Perú	3 308	0,1	99,5
Falabella Perú	3 066	0,1	99,7
Caja Municipal Sullana	2 844	0,1	99,8
Banco Citibank	2 550	0,1	99,9
Banco Ripley S.A.	1 052	0,0	100,0
Caja Rural Sipán	262	0,0	100,0
HSBC Bank Perú	243	0,0	100,0
Caja Municipal de Paita	78	0,0	100,0
TOTAL	2 213 907	100,0	

FUENTE: Superintendencia de Banca, Seguros y AFP (SBS)

ELABORACION: BCR, Sucursal Trujillo. Departamento de Estudios Económicos

5.2. Crédito del Sistema Financiero

El crédito real al sector privado se contrajo 1,1 por ciento, respecto al mes anterior, desacelerando la expansión anual, de 36,9 por ciento, en febrero, a 35,8 por ciento, en marzo.

El crédito en moneda extranjera disminuyó en el mes 4,4 por ciento, a diferencia del crédito en moneda nacional, que creció en 1,2 por ciento. A nivel anual, el primero registra una alza de 18,9 por ciento, en tanto que en moneda doméstica, la expansión fue de 49,5 por ciento. Al finalizar marzo, el saldo del crédito ascendió a S/. 3 484,5 millones, de los cuales el 60,7 por ciento está en moneda nacional.

El crédito real mensual disminuyó, tanto para las empresas bancarias (1,3 por ciento) como para las IMF (0,2 por ciento). En el primer grupo, destacan las caídas de los bancos Interbank (4,5 por ciento), Ripley (3,5 por ciento), Continental (2 por ciento), Crédito (1,6 por ciento) y Falabella (1,5 por ciento). Por su parte, en las IMF el crédito disminuyó en Crediscotia Financiera (8,3 por ciento), Edpyme Pro Negocios (4,6 por ciento), Edpyme Efectiva (3,0 por ciento) y la Caja Trujillo (0,5 por ciento).

CUADRO Nº 23
CRÉDITO DEL SISTEMA FINANCIERO
(saldos en miles de nuevos soles)

	MARZO		Var.% 1/	
	2008	2009	Mar 09 / Feb 09	Mar 09 / Mar 08
Banco de la Nación	1 189	1 189	-0,4	-4,6
Empresas Bancarias	1 940 572	2 746 709	-1,3	35,1
Instituciones de Microfinanzas	507 831	736 579	-0,2	38,4
Cajas Municipales	373 551	481 368	0,2	23,0
Cajas Rurales	87 307	127 857	1,8	39,8
Edpymes	22 981	36 284	2,4	50,7
Financieras	23 993	91 070	-5,4	262,3
TOTAL	2 449 592	3 484 478	-1,1	35,8
En M/N	1 349 816	2 113 957	1,2	49,5
En M/E	1 099 776	1 370 521	-4,4	18,9

1/ Variación en términos reales

FUENTE: Superintendencia de Banca, Seguros y AFP (SBS)

ELABORACION: BCR, Sucursal Trujillo. Departamento de Estudios Económicos

El 50,4 por ciento del crédito se orienta a las empresas corporativas; el 20,8 por ciento, a crédito de consumo; el 15,0 por ciento, a crédito hipotecario; y el 13,8 por ciento, restante, a financiar la micro y pequeña empresa.

En marzo, el crédito anual se desaceleró, al contraerse, respecto al mes anterior. La mayor caída se registró en el crédito comercial (1,8 por ciento).

CUADRO Nº 24
CRÉDITO DEL SISTEMA FINANCIERO, POR TIPOS

Tipo de crédito	Part % (Mar 09)	Var. % 1/ Mar 09/Feb 09	Var. % 1/ Mar 09/Mar 08
Comercial	50,4	-1,8	54,0
Consumo	20,8	-0,6	19,8
Hipotecario	15,0	-0,6	28,8
MES	13,8	0,0	15,7
La Libertad	100	-1,1	35,8

1/ Variación en términos reales

FUENTE: Superintendencia de Banca, Seguros y AFP (SBS)

ELABORACION: BCR, Sucursal Trujillo. Departamento de Estudios Económicos

El 73,5 por ciento del crédito se concentra en cuatro instituciones: El Banco Continental, Banco de Crédito, la Caja Municipal de Trujillo y el Banco Scotiabank.

Las instituciones especializadas en apoyar a la microempresa canalizan el 21,1 por ciento del financiamiento, en el que destaca la Caja Trujillo, con una participación de 57,7 por ciento.

CUADRO N° 25
PARTICIPACIÓN EN EL CRÉDITO
(en %)

	MARZO		
	Miles de S./	Mes	Acumulado
Banco Continental	932 722	26,8	26,8
Banco de Crédito	824 200	23,7	50,4
Caja Municipal de Trujillo	424 989	12,2	62,6
Banco Scotiabank	379 799	10,9	73,5
Banco Interbank	231 190	6,6	80,2
Caja Rural Nuestra Gente	118 874	3,4	83,6
Banco Interamericano	114 017	3,3	86,8
Mi Banco	89 463	2,6	89,4
Banco Falabella	72 126	2,1	91,5
Banco Financiero	57 153	1,6	93,1
Crediscotia Financiera	53 821	1,5	94,7
Caja Municipal de Piura	41 057	1,2	95,8
Financiera Edyficar	32 017	0,9	96,8
Banco Ripley S.A.	27 289	0,8	97,5
Azteca del Perú	16 110	0,5	98,0
Caja Municipal de Sullana	14 801	0,4	98,4
Edpyme Acceso Crediticio	14 115	0,4	98,8
Edpyme Efectiva	8 875	0,3	99,1
Edpyme Alternativa	7 372	0,2	99,3
Edpyme Pro Negocios	5 908	0,2	99,5
Credi Chavin	5 342	0,2	99,6
Financiera TFC S.A.*	5 231	0,2	99,8
Caja Rural Sipán	3 641	0,1	99,9
CitiBank	2 634	0,1	100,0
Banco de la Nacion	1 189	0,0	100,0
Caja Municipal de Paita	521	0,0	100,0
Edpyme Credijet	15	0,0	100,0
HSBC Bank Perú	6	0,0	100,0
TOTAL	3 484 478	100,0	

FUENTE: Superintendencia de Banca, Seguros y AFP (SBS)

ELABORACION: BCR, Sucursal Trujillo. Departamento de Estudios Económicos

*Financiera TFC S.A. a partir de agosto del 2008

En lo que respecta a la cartera atrasada, alcanzó en marzo un nivel de 1,7 por ciento, 0,2 puntos porcentuales por encima de lo registrado en similar mes del pasado

año. El incremento de la mora se registra, básicamente, en las IMF, principalmente, las cajas municipales, que se elevó de 3,3 por ciento a 4,4 por ciento.

CUADRO N° 26
MOROSIDAD EN EL SISTEMA FINANCIERO 1/

	MARZO		
	2008	2009	Var. 2/
1. Sistema Bancario	0,9	0,9	0,0
2. Instituciones de Microfinanzas	3,4	4,0	0,6
Cajas Municipales	3,3	4,4	1,1
Cajas Rurales	2,6	1,9	-0,7
Edpymes	7,9	6,1	-1,8
Financieras	4,5	4,4	-0,1
TOTAL	1,5	1,7	0,2

1/ Cartera pesada = (créditos vencidos + créditos en cobranza judicial)/colocaciones brutas

2/ Variación en puntos porcentuales.

FUENTE: Instituciones Financieras

ELABORACION: BCR, Sucursal Trujillo. Departamento de Estudios Económicos

5.3. Crédito a la Pequeña y Microempresa

El crédito a la pequeña y microempresa acumula en marzo un saldo de S/. 498,5 millones, 16,8 por ciento más en términos reales, respecto al mismo mes del año pasado, pero menor en 0,2 por ciento, si se compara con el mes anterior.

El crédito proviene principalmente, de las

Cajas Municipales que proporcionan el 4,0 por ciento (S/. 219,2 millones), seguido de los bancos con un 32,4 por ciento de participación en el crédito total. Sin embargo, destaca la expansión anual de Mi Crédito, institución no financiera, cuyo financiamiento creció en 260,4 por ciento, respecto a marzo del pasado año.

CUADRO N° 27
CRÉDITO A LA PEQUEÑA Y MICROEMPRESA
(saldos en miles de nuevos soles)

Instituciones	MARZO		Var. % 1/	
	2008	2009	Mar 09/Feb 09	Mar 09/Mar 08
Instituciones Financieras	397 047	481 270	0,0	15,7
Bancos	130 593	161 412	-1,3	18,0
Cajas Municipales	183 849	219 229	0,5	13,8
Cajas Rurales	45 942	61 613	2,6	28,0
Edpymes	36 663	39 016	-0,6	1,6
Instituciones no Financieras	10 125	17 190	-6,8	62,0
ONG	7 595	7 635	-14,0	-4,1
Mi Crédito	2 530	9 555	-0,2	260,4
TOTAL	407 172	498 460	-0,2	16,8

1/ Variación en términos reales

FUENTE: Instituciones Financieras

ELABORACIÓN: BCRP Sucursal Trujillo. Departamento de Estudios Económicos

VI. INFORMACIÓN ESTADÍSTICA

ANEXO 1

LA LIBERTAD: PRODUCCIÓN AGROPECUARIA (TM)

Productos	2008											2009		
	MAR	ABR	MAY	JUN	JUL	AGO	SET	OCT	NOV	DIC	ENE-DIC	ENE	FEB	MAR
AGRÍCOLA														
Arroz	14 485	50 173	160 541	62 752	11 448	-	-	-	-	-	613 989	2 183	18 081	31 331
Caña de azúcar	263 571	272 055	286 881	410 753	427 978	423 828	404 731	422 140	403 752	426 592	8265 137	377 933	419 285	410 225
Cebada	-	-	1 020	4 245	16 840	16 257	3 709	311	6	-	84 776	-	-	-
Espárrago	12 403	12 473	12 951	12 318	13 039	11 391	11 590	14 549	17 518	10 925	298 515	12 218	14 726	12 617
Frijol grano seco	47	331	729	998	948	385	247	194	94	76	8 149	61	-	209
Maíz amarillo duro	7 812	7 297	11 524	58 620	14 992	11 814	9 870	25 665	27 923	64 889	440 243	6 393	7 147	7 015
Maíz amiláceo	200	386	3 783	7 591	6 291	1 680	185	3	-	-	40 273	12	68	46
Papa	40 690	38 279	57 256	32 710	8 763	764	4 093	13 087	27 856	23 584	602 736	14 883	28 099	44 661
Trigo		-	-	4 926	16 236	21 616	7 439	550	826	-	103 183	-	-	-
Uva	4 179	3 664	3 140	2 859	3 203	3 010	2 960	3 445	3 585	3 357	78 561	3 916	4 251	4 391
Otros agrícolas														
Algodón	-	-	-	4 712	-	-	924	-	-	-	11 311	-	-	-
Arveja grano seco	-	-	-	678	3 478	4 086	984	346	-	-	19 142	-	-	-
Camote	295	335	211	543	675	743	580	342	118	274	8 824	203	220	595
Cebolla de cabeza	1 409	2 494	977	2 375	7 025	9 881	6 963	4 487	3 049	98	80 913	816	1 024	1 349
Haba grano seco	-	15	548	1 448	2 383	1 605	314	16	-	-	12 655	-	-	-
Oca	-	457	2 051	3 102	1 972	161	-	-	-	-	15 565	-	-	59
Olluco	299	658	2 475	4 067	2 563	518	14	7	-	-	21 200	-	-	121
Quinua	-	-	-	153	145	62	5	-	-	-	729	-	-	-
Tomate	1 284	392	1 113	864	383	672	516	898	1 356	1 083	18 530	1 105	325	509
Yuca	2 978	1 996	733	1 442	1 472	2 621	2 222	1 554	2 304	2 516	45 707	2 550	2 666	1 830
PECUARIO														
Carne de ave 2/	15 898	14 547	15 836	16 547	16 482	15 639	17 272	17 031	17 710	17 729	372 766	16 567	18 031	18 008
Carne de ovino 2/	390	424	436	449	427	403	378	426	435	444	9 574	400	414	414
Carne de porcino 2/	936	950	995	1 036	1 096	1 034	991	998	960	980	22 861	1 040	981	981
Carne de vacuno 2/	920	923	912	929	1 015	946	986	980	940	935	21 670	931	929	931
Huevos	4 299	4 493	4 555	4 532	4 582	4 712	4 713	4 741	4 721	4 698	103 663	4 618	4 438	4 448
Leche	8 241	8 783	8 919	9 775	9 451	9 474	9 916	9 350	9 300	9 264	208 794	8 386	8 332	8 362

1/ Peso de animales en pie

FUENTE: Gerencia Regional de Agricultura – La Libertad

ELABORACION: BCRP. Sucursal Trujillo. Departamento de Estudios Económicos

ANEXO 2

LA LIBERTAD: PRODUCCIÓN PESQUERA
(T.M.)

	2008										ENE-DIC	2009			
	MAR	ABR	MAY	JUN	JUL	AGO	SET	OCT	NOV	DIC		ENE	FEB	MAR	
I. PESCA MARÍTIMA	231	205952	112422	233194	124	179	128	137	137997	39811	731250	169	151	256	I. PESCA MARÍTIMA
CHD 1/	231	861	146	124	124	179	128	137	172	149	3326	169	151	256	CHD 1/
1. Fresco	231	861	146	124	124	179	128	137	172	149	3326	169	151	256	1. Fresco
Caballa	0	0	0	0	0	0	0	0	0	0	0	0	0	0	Caballa
Cachema	11	4	1	0	1	4	6	3	0	3	37	1	0	1	Cachema
Chita	1	1	1	1	0	4	1	1	0	1	14	3	3	1	Chita
Jurel	0	0	0	0	0	0	0	0	0	0	0	0	0	0	Jurel
Liza	39	717	77	36	36	3	2	11	7	9	1729	21	15	11	Liza
Lorna	1	11	3	6	28	28	39	44	16	29	214	20	10	45	Lorna
Mojarrilla	0	1	0	2	0	0	0	1	1	1	8	1	6	0	Mojarrilla
Perico	1	0	0	1	1	6	2	9	15	16	98	16	10	0	Perico
Raya	2	2	3	0	2	1	5	4	1	2	25	2	2	2	Raya
Suco	92	82	28	25	26	34	17	12	9	14	434	23	115	9	Suco
Tollo	13	11	10	17	8	10	13	7	8	10	133	11	4	7	Tollo
Otras	72	32	21	35	20	89	43	46	114	64	635	69	89	180	Otras
2. Congelado	0	0	0	0	0	0	0	0	0	0	0	0	0	0	2. Congelado
3. Conservas	0	0	0	0	0	0	0	0	0	0	0	0	0	0	3. Conservas
CHI 2/	0	205091	112276	233070	0	0	0	0	137825	39662	727924	0	0	0	CHI 2/
1,Anchoveta	0	205 091	112 276	233 070	0	0	0	0	137825	39662	727924	0	0	0	1,Anchoveta
2.Otras Especies	0	0	0	0	0	0	0	0	0	0	0	0	0	0	2.Otras Especies
II. PESCA CONTINENTAL	4	0	0	1	2	2	1	1	1	1	1	1	1	1	II. PESCA CONTINENTAL
1. Fresco	4	0	0	1	2	2	1	1	1	1	1	1	1	1	1. Fresco
TOTAL	231	205952	112422	233195	125	179	128	137	137997	39811	731250	169	152	256	TOTAL

1/ Consumo Humano Directo2/ Consumo Humano Indirecto
FUENTE: Gerencia Regional de la Producción – La Libertad
ELABORACION: BCRP. Sucursal Trujillo. Departamento de Estudios Económicos

ANEXO 3

LA LIBERTAD: PRODUCCIÓN MINERA

PRODUCTOS	2008											2009		
	MAR	ABR	MAY	JUN	JUL	AGO	SET	OCT	NOV	DIC	ENE-DIC	ENE	FEB	MAR
MINERÍA METALICA														
Cobre (TMF)	226	228	211	237	245	226	194	204	198	214	2 598	209	157	169
Oro (KGF)	4 282	4 473	4 624	4 355	4 853	5 189	5 964	4 927	5 846	4 562	57 157	3 912	3 860	4 352
Plata (KGF)	6 901	7 410	7 025	6 730	7 026	7 026	6 300	5 952	6 053	6 533	80 511	6 094	5 410	6 344
Plomo (TMF)	243	271	228	250	297	322	271	317	296	291	3 195	326	342	306
Zinc (TMF)	777	786	671	777	771	873	773	823	861	830	9 219	921	982	1 004

FUENTE: DGM/DPDM Estadística Minera
 ELABORACION: BCRP, Sucursal Trujillo. Departamento de Estudios Económicos

ANEXO 4

LA LIBERTAD: PRODUCCIÓN MANUFACTURERA
(Índice 1994 = 100)

DESCRIPCION	2008										2009			DESCRIPCION
	MAR	ABR	MAY	JUN	JUL	AGO	SET	OCT	NOV	DIC	ENE	FEB	MAR	
MANUFACTURA PRIMARIA	148,6	331,5	263,8	417,5	233,6	221,3	205,3	228,6	344,5	264,3	194,3	226,0	201,1	MANUFACTURA PRIMARIA
1511 PRODUCTOS CARNICOS	195,1	232,7	222,7	206,7	223,7	211,7	223,7	185,6	183,1	181,7	168,7	152,8	152,8	1511 PRODUCTOS CARNICOS
1512-15 HARINA Y ACEITE DE PESCADO	0,0	865,2	547,4	954,6	0,0	0,0	0,0	0,0	608,5	173,9	0,0	0,0	0,0	1512-15 HARINA Y ACEITE DE PESCADO
1542 AZUCAR	187,5	186,3	185,7	280,1	301,3	285,6	262,7	297,5	281,5	296,8	269,6	296,6	260,2	1542 AZUCAR
MANUFACTURA NO PRIMARIA	265,0	257,3	251,6	246,2	279,0	302,9	293,9	287,9	255,5	265,8	243,6	234,6	233,8	MANUFACTURA NO PRIMARIA
1513 CONSERVACION FRUTAS/HORTALZAS	722,6	532,2	551,2	488,9	840,8	999,2	802,2	740,2	600,5	863,5	561,2	133,9	460,2	1513 CONSERVACION FRUTAS/HORTALZAS
1520 PRODUCTOS LACTEOS	168,4	189,4	198,7	161,3	170,7	188,8	207,7	212,4	163,4	164,2	138,1	133,9	194,2	1520 PRODUCTOS LACTEOS
1531 PRODUCTOS DE MOLINERIA	134,7	133,8	134,8	125,7	136,4	152,5	129,1	150,1	146,4	115,7	134,0	106,1	123,3	1531 PRODUCTOS DE MOLINERIA
1533 ALIMENTOS PARA ANIMALES	502,4	536,4	439,2	489,7	471,4	432,8	505,2	511,4	444,7	418,5	456,9	456,9	467,3	1533 ALIMENTOS PARA ANIMALES
1541 PRODUCTOS DE PANADERIA	208,4	250,0	250,5	244,9	262,1	268,1	271,3	272,8	244,6	182,7	151,5	195,9	214,3	1541 PRODUCTOS DE PANADERIA
1543 ELABORACION DE CHOCOLATE	0,0	74,0	65,3	88,0	93,7	101,8	318,3	472,7	139,4	198,8	132,7	132,7	132,7	1543 ELABORACION DE CHOCOLATE
1551 BEBIDAS ALCOHOLICAS	121,0	165,4	201,8	250,8	271,3	267,9	254,4	263,7	200,9	200,2	191,4	215,3	196,1	1551 BEBIDAS ALCOHOLICAS
1553 CERVEZA	157,5	214,2	245,2	193,8	201,0	219,6	234,7	248,7	289,2	295,0	235,1	165,6	183,9	1553 CERVEZA
1554 BEBIDAS GASEOSAS	487,5	409,9	365,6	348,5	350,5	438,4	459,2	512,9	463,3	565,3	576,9	490,8	490,2	1554 BEBIDAS GASEOSAS
1711 HILADOS DE ALGODÓN	103,1	103,1	93,0	94,7	86,7	81,8	70,5	75,9	78,9	77,7	71,9	55,7	68,2	1711 HILADOS DE ALGODÓN
1911 CUERO	14,2	17,0	18,1	14,8	16,1	16,6	13,3	13,9	10,3	10,7	11,3	11,7	14,2	1911 CUERO
1920 CALZADO	202,9	238,5	251,7	213,9	199,2	219,7	272,6	258	142,8	78,5	131,1	166,7	180,8	1920 CALZADO
2021 TABLEROS AGLOMERADOS	410,9	299,9	293,9	251,3	241,0	279,5	262,3	293,6	215,6	268,3	294,6	222,9	221,7	2021 TABLEROS AGLOMERADOS
2101 PAPEL Y CARTON	173,9	269,6	198,8	188,4	94,8	110,9	202,0	130,8	0,0	64,1	162,0	233,5	135,0	2101 PAPEL Y CARTON
2212 EDICION DE PERIODICOS	91,1	90,7	87,8	89,5	87,4	91,4	89,5	87,5	87,6	84,1	88,9	81,6	81,9	2212 EDICION DE PERIODICOS
2520 PRODUCTOS DE PLASTICO	448,6	440,0	485,2	459,0	481,3	485,5	495,1	464,2	329,7	145,3	200,1	285,6	384,0	2520 PRODUCTOS DE PLASTICO
2694 CEMENTO	175,6	170,9	178,4	191,6	200,4	214,4	208,4	210,6	215,0	213,0	191,9	179,0	185,4	2694 CEMENTO
3420 CARROCERIAS	52,9	42,3	63,4	63,4	52,9	42,3	47,6	37,0	26,4	26,4	26,4	31,7	31,7	3420 CARROCERIAS
TOTAL	228,3	280,6	255,5	300,0	264,7	277,2	266,0	271,9	284,1	265,3	228,1	231,9	223,6	TOTAL

FUENTE: Empresas Industriales
ELABORACION: BCRP, Sucursal Trujillo. Departamento de Estudios Económicos

ANEXO 5

**LA LIBERTAD: PRODUCCIÓN MANUFACTURERA
(Variación Porcentual)**

DESCRIPCION	2008										2009			DESCRIPCION
	MAR	ABR	MAY	JUN	JUL	AGO	SET	OCT	NOV	DIC	ENE	FEB	MAR	
MANUFACTURA PRIMARIA	-6,7	151,4	3,3	8,9	19,7	6,1	10,1	-3,0	-9,6	-33,6	-6,1	51,5	35,4	MANUFACTURA PRIMARIA
1511 PRODUCTOS CARNICOS	2,2	26,6	14,4	20,6	7,8	2,1	27,8	-11,8	-3,9	11,7	8,6	-14,1	-6,0	1511 PRODUCTOS CARNICOS
1512-15 HARINA Y ACEITE DE PESCADO	-	123,6	-19,6	3,0	-	-	-	-	-20,6	-80,0	-	-	-	1512-15 HARINA Y ACEITE DE PESCADO
1542 AZUCAR	-7,3	240,8	34,3	14,7	20,5	6,4	9,1	-2,5	-1,4	5,1	-5,9	56,4	38,8	1542 AZUCAR
MANUFACTURA NO PRIMARIA	14,6	21,6	10,0	18,5	16,7	11,9	2,9	-3,4	-15,0	-11,7	-17,2	-14,6	11,7	MANUFACTURA NO PRIMARIA
1513 CONSERVACION FRUTAS/HORTALZAS	73,4	22,3	14,0	46,5	79,8	36,1	-24,2	-35,2	-43,8	-29,4	-46,7	-35,8	-36,3	1513 CONSERVACION FRUTAS/HORTALZAS
1520 PRODUCTOS LACTEOS	-28,4	2,9	-14,4	10,2	-11,1	-4,0	-3,3	6,1	-12,9	12,6	-28,5	-13,4	15,4	1520 PRODUCTOS LACTEOS
1531 PRODUCTOS DE MOLINERIA	-4,5	-3,3	-10,0	-13,1	-6,2	-5,6	-16,9	-4,4	1,1	32,9	38,5	1,0	-8,5	1531 PRODUCTOS DE MOLINERIA
1533 ALIMENTOS PARA ANIMALES	4,4	17,1	-9,0	5,5	-12,4	-9,9	20,1	20,0	-9,8	-16,9	-0,6	-7,6	-7,0	1533 ALIMENTOS PARA ANIMALES
1541 PRODUCTOS DE PANADERIA	-5,1	6,6	12,8	6,9	7,5	3,6	10,8	31,0	18,1	-14,3	-19,6	-15,7	2,9	1541 PRODUCTOS DE PANADERIA
1543 ELABORACION DE CHOCOLATE	-100,0	102,7	29,6	0,5	-12,2	-5,0	26,7	88,2	-66,9	-67,4	553,7	549,1	-	1543 ELABORACION DE CHOCOLATE
1551 BEBIDAS ALCOHOLICAS	-23,8	140,8	112,5	68,7	88,9	87,3	91,8	84,5	25,1	55,0	-2,7	122,1	62,1	1551 BEBIDAS ALCOHOLICAS
1553 CERVEZA	-33,4	11,9	11,2	23,1	20,7	12,3	39,5	47,8	39,6	13,7	-3,1	-30,5	16,8	1553 CERVEZA
1554 BEBIDAS GASEOSAS	52,4	37,5	15,1	64,6	13,2	39,4	63,7	74,0	69,6	49,0	23,0	13,2	0,6	1554 BEBIDAS GASEOSAS
1711 HILADOS DE ALGODÓN	17,0	13,4	-2,9	6,8	-4,3	-12,9	-29,6	-24,1	-21,6	-28,6	-28,7	-44,5	-33,9	1711 HILADOS DE ALGODÓN
1911 CUERO	-23,7	0,4	0,7	-15,0	-21,8	11,4	-13,4	-14,7	-29,0	-11,4	-39,1	-26,3	-0,1	1911 CUERO
1920 CALZADO	-5	48,6	44,1	8,4	2,2	17,9	71,5	49,9	-29,1	-50,7	107,7	-12,1	-10,9	1920 CALZADO
2021 TABLEROS AGLOMERADOS	25,1	34,6	-6,1	4,0	-13,9	0,0	10,3	-10,1	-46,9	-29,5	-23,3	-37,9	-46,0	2021 TABLEROS AGLOMERADOS
2101 PAPEL Y CARTON	-3,7	319,6	399,7	23,0	-31,6	-47,3	8,6	-35,9	-100,0	-71,3	-22,9	14,5	-22,4	2101 PAPEL Y CARTON
2212 EDICION DE PERIODICOS	22,3	15,6	7,3	21,1	10,3	16,2	10,2	11,0	9,6	3,8	4,1	-12,6	-10,1	2212 EDICION DE PERIODICOS
2520 PRODUCTOS DE PLASTICO	5,7	-1,4	11,8	0,0	1,6	2,5	5,6	0,4	-28,0	-49,8	-45,0	-39,0	-14,4	2520 PRODUCTOS DE PLASTICO
2694 CEMENTO	6,5	6,7	4,0	9,0	4,0	4,6	12,2	6,6	12,3	10,2	-0,6	-0,4	5,6	2694 CEMENTO
3420 CARROCERIAS	25,0	14,3	20,0	71,4	66,7	0,0	-18,2	-22,2	-54,5	-44,4	-14,4	-45,5	-40,0	3420 CARROCERIAS
TOTAL	9,5	50,4	7,7	14,1	17,5	10,4	4,6	-2,3	-12,8	-20,0	-14,4	-1,4	-2,1	TOTAL

FUENTE: Empresas Industriales
ELABORACION: BCRP, Sucursal Trujillo. Departamento de Estudios Económicos

ANEXO 6

**CIUDAD DE TRUJILLO: EMPLEO FORMAL URBANO EN EMPRESAS DE 10 Y MÁS TRABAJADORES
POR SECTORES ECONÓMICOS**
(Variación porcentual con respecto al mismo mes año anterior)

Año	Mes	Extractivo	Industria	Comercio	Tranp. Alm. Y Comunic.	Servicios	Total
2007	ENE	5,4	47,2	4,7	20,0	10,4	19,7
	FEB	8,0	47,3	7,4	20,7	8,9	20,4
	MAR	12,5	62,9	11,0	22,8	15,1	26,7
	ABR	12,3	41,9	8,9	25,6	15,7	21,7
	MAY	7,5	33,1	12,3	24,9	10,8	17,3
	JUN	5,8	19,0	10,2	25,2	10,5	13,2
	JUL	7,4	23,9	9,5	17,1	10,5	14,1
	AGO	3,7	13,2	12,1	16,6	7,6	9,6
	SET	6,9	3,0	12,3	17,8	8,5	7,7
	OCT	9,6	1,6	13,0	16,4	7,3	7,3
	NOV	2,0	-5,2	13,1	16,0	7,3	3,5
	DIC	11,4	-19,3	19,5	15,9	10,4	1,2
2008	ENE	11,3	-11,1	19,7	15,4	19,3	7,3
	FEB	14,2	-9,8	13,6	18,5	9,2	5,3
	MAR	12,2	-11,1	10,9	19,3	7,3	4,3
	ABR	4,1	-14,8	14,7	17,7	6,4	2,0
	MAY	2,0	-17,0	14,0	14,6	11,0	2,0
	JUN	4,3	-15,5	14,5	14,5	10,7	2,9
	JUL	3,8	24,2	15,3	18,8	10,9	0,2
	AGO	8,1	-16,2	13,8	20,6	11,1	3,6
	SET	1,0	-5,3	14,7	20,3	7,9	5,3
	OCT	-0,6	-8,0	18,0	20,9	9,8	5,5
	NOV	4,2	-12,4	18,9	22,9	10,1	5,2
	DIC	3,7	-9,7	12,5	20,9	7,2	3,9
2009	ENE	-9,3	-10,8	9,0	16,7	5,5	0,0
	FEB	-10,2	-15,9	5,0	13,5	6,3	-2,8
	MAR	-0,6	-11,9	6,8	11,0	5,0	-0,2

FUENTE: MTPE – DNPEFP – Encuesta Nacional de Variación Mensual del Empleo en empresas de 10 y más trabajadores de la actividad privada.

ELABORACION: BCRP, Sucursal Trujillo. Departamento de Estudios Económicos

Nota: La información corresponde al primer día de cada mes. El sector Servicios incluye a la subrama Electricidad, Gas y Agua

ANEXO 7

**TIPO DE CAMBIO PARALELO
CIUDAD DE TRUJILLO 2009**

	2001		2005		2006		2007		2008		2009	
	COMPRA	VENTA	COMPRA	VENTA	COMPRA	VENTA	COMPRA	VENTA	COMPRA	VENTA	COMPR.	VENTA
ENERO	3,50	3,52	3,26	3,28	3,39	3,40	3,18	3,20	2,94	2,96	3,13	3,16
FEBRERO	3,50	3,53	3,24	3,26	3,29	3,29	3,18	3,20	2,89	2,91	3,21	3,24
MARZO	3,50	3,52	3,24	3,26	3,34	3,34	3,17	3,19	2,79	2,82	3,17	3,19
ABRIL	3,52	3,55	3,23	3,25	3,33	3,33	3,16	3,20	2,72	2,75		
MAYO	3,57	3,60	3,23	3,25	3,28	3,28	3,15	3,17	2,78	2,82		
JUNIO	3,52	3,55	3,23	3,25	3,26	3,27	3,15	3,17	2,87	2,90		
JULIO	3,49	3,52	3,23	3,25	3,24	3,24	3,15	3,17	2,84	2,87		
AGOSTO	3,48	3,50	3,23	3,25	3,23	3,24	3,14	3,16	2,86	2,89		
SETIEMBRE	3,47	3,49	3,28	3,30	3,24	3,25	3,12	3,14	2,95	2,98		
OCTUBRE	3,43	3,46	3,35	3,38	3,22	3,25	3,00	3,02	3,05	3,09		
NOVIEMBRE	3,42	3,45	3,34	3,37	3,20	3,22	2,98	3,00	3,08	3,10		
DICIEMBRE	3,41	3,43	3,39	3,42	3,19	3,21	2,96	2,99	3,09	3,11		

Elaboración: BCRP, Sucursal Trujillo. Departamento de Estudios Económicos

ANEXO 8

**LA LIBERTAD: EXPORTACIONES POR TIPO DE PRODUCTO
(Miles de US \$ FOB)**

TIPO	2008											2009		
	MAR	ABR	MAY	JUN	JUL	AGO	SET	OCT	NOV	DIC	ENE-DIC	ENE	FEB	MAR
Productos Tradicionales	153 426	133 200	140 255	133 516	123 161	168 644	160 709	159 393	142 344	134 070	1706 194	132 695	134 208	123 369
Pesqueros	11 403	20 556	8 967	11 433	8 145	23 092	26 220	5 191	4 004	5 550	162 033	7 588	3 969	10 926
Agrícolas	0	2 308	1 953	0	0	0	0	9 506	0	2 014	15 782	0	5 726	0
Mineros	142 023	110 336	129 335	122 083	115 017	145 552	134 489	144 695	138 341	126 506	1528 379	125 106	124 513	112 444
Productos no tradicionales	35 839	24 314	30 895	31 072	35 049	40 245	47 036	34 388	36 595	35 358	422 676	27 601	27 107	29 397
Agropecuarios	27 376	20 498	24 276	24 747	25 736	33 349	36 699	30 338	31 848	30 873	349 339	21 050	20 814	23 902
Textiles	808	499	776	128	123	0	435	239	243	553	4 414	456	353	664
Industriales	7 012	3 278	5 762	6 160	9 062	6 829	9 836	3 688	4 414	3 864	66 999	6 079	5 830	4 590
Otros 1/	642	37	81	37	128	66	66	123	91	68	1 924	16	109	241
TOTAL EXPORTACIONES	189 265	157 514	171 150	164 588	158 210	208 889	207 745	193 781	178 939	169 429	2128 870	160 296	161 315	152 766

1/ Pescado congelado/ conserva, cerámicos, carbón mineral antracita, juegos de sociedad de suerte, azar y envite, entre otros..

FUENTE: SUNAT. Según Ubigeo

ELABORACIÓN: BCRP. Sucursal Trujillo. Departamento de Estudios Económicos

ANEXO 9

LA LIBERTAD: EXPORTACIONES DE PRODUCTOS TRADICIONALES
(Miles de US\$ FOB)

TIPO	2008											2009		
	MAR	ABR	MAY	JUN	JUL	AGO	SET	OCT	NOV	DIC	ENE-DIC	ENE	FEB	MAR
AGRICOLAS	0	2 308	1 953	0	0	0	0	9 506	0	2 014	15 782	0	5 726	0
Azúcar														
Volumen (TM)	0	6 486	5 500	0	0	0	0	26 948	0	6 000	44 934	0	14 450	0
Valor (Miles US\$)	0	2 308	1 953	0	0	0	0	9 506	0	2 014	15 782	0	5 726	0
MINEROS	142 023	110 336	129 335	122 083	115 017	145 552	134 489	144 695	138 341	126 506	1528 379	125 106	124 513	112 444
Oro														
Volumen (TM)	5	7	8	8	6	9	8	9	9	8	88	8	6	6
Valor (Miles US\$)	141 231	110 336	128 716	121 568	110 956	145 552	134 489	141 898	138 341	126 255	1514 518	124 585	119 152	112 441
Plomo														
Volumen (TM)	0	0	0	0	0	0	0	0	0	0	0	0	4 508	0
Valor (Miles US\$)	0	0	0	0	0	0	0	0	0	0	0	0	4 829	0
Zinc														
Volumen (TM)	2 884	0	0	0	5 759	0	0	5 012	0	0	13 654	925	0	0
Valor (Miles US\$)	0	0	0	0	4 061	0	0	2 798	0	0	9 673	216	0	0
Cobre														
Volumen (TM)	0	0	0	0	0	0	0	0	0	0	192	523	199	0
Valor (Miles US\$)	791	0	0	0	0	0	0	0	0	0	2 798	305	245	0
Plata														
Volumen (TM)	0	0	1	1	0	0	0	0	0	0	2	0	0	0
Valor (Miles US\$)	0	0	610	515	0	0	0	0	0	247	1 372	0	288	0
Otros 1/														
Volumen (TM)	65	0	3	0	0	0	0	0	1	2	263	0	0	0
Valor (Miles US\$)	1	0	9	0	0	0	0	0	0	5	18	0	0	3
PESQUEROS	11 403	20 556	8 967	11 433	8 145	23 092	26 220	5 191	4 004	5 550	162 033	7 588	3 969	10 926
Harina de Pescado														
Volumen (TM)	16 597	24 780	10 344	12 085	8 380	23 009	26 697	5 503	4 452	4 539	164 528	9 989	5 097	12 836
Valor (Miles US\$)	11 403	20 556	8 967	11 433	8 145	22 423	26 220	5 191	4 004	3 716	157 514	7 588	3 969	10 926
Aceite de Pescado														
Volumen (TM)	0	0	0	0	0	410	0	0	0	1 807	4 504	0	0	0
Valor (Miles US\$)	0	0	0	0	0	669	0	0	0	1 834	4 519	0	0	0
TOTAL	153 426	133 200	140 255	133 516	123 161	168 644	160 709	159 393	142 344	134 070	1706 194	132 695	134 208	123 369

1/ Aluminio, hierro.

FUENTE: SUNAT. Según Ubigeo

ELABORACIÓN: BCRP. Sucursal Trujillo. Departamento de Estudios Económicos

ANEXO 10

**LA LIBERTAD: EXPORTACIONES DE PRODUCTOS NO TRADICIONALES
(Miles de US \$ FOB)**

TIPO	2008											2009		
	MAR	ABR	MAY	JUN	JUL	AGO	SET	OCT	NOV	DIC	ENE-DIC	ENE	FEB	MAR
AGROPECUARIOS	27 376	20 498	24 276	24 747	25 736	33 349	36 699	30 338	31 848	30 873	349 339	21 050	20 814	23 902
Alcachofas en conserva	2 621	2 196	2 608	2 609	1 138	3 736	7 476	4 496	6 659	6 682	47 783	2 782	2 134	1 673
Espárragos en conserva	15 204	11 915	9 857	12 847	13 128	12 486	14 962	15 131	11 572	12 269	162 375	8 764	9 339	10 041
Espárragos frescos	3 748	1 565	1 927	2 700	4 158	3 922	3 139	3 979	6 895	5 218	47 579	5 148	5 178	6 190
Espárragos congelados	133	70	528	391	115	389	614	747	594	627	4 776	473	254	115
Paltas frescas	0	1 395	5 332	3 380	3 833	6 185	1 546	0	0	0	21 671	0	13	77
Paltas congeladas	92	0	44	150	371	795	654	446	276	0	2 997	57	0	0
Frutas frescas y en conserva 1/	0	0	0	0	2	0	0	0	0	0	3	0	0	0
Mango en conserva	111	17	71	24	13	25	5	11	72	0	389	0	35	44
Papayas preparadas o en conservas	0	0	51	21	13	3	2	3	34	0	138	0	0	4
Uvas	17	0	0	0	0	0	0	0	0	0	56	0	0	0
Huevos fértiles	321	273	230	211	244	327	286	529	440	338	3 521	273	277	334
Pimientos en conserva	2 313	1 128	1 642	612	585	2 549	5 099	1 852	2 111	3 002	27 575	1 894	1 864	3 215
Tara	118	120	37	0	339	0	0	15	0	0	843	283	38	0
Tara en polvo	127	0	138	65	0	63	127	311	30	0	991	257	171	45
Pimientos secos, triturados o pulverizados	456	463	719	748	525	560	400	474	465	459	5 994	168	71	266
Demás hortalizas en conserva	1 248	890	716	778	868	2 117	2 023	2 137	2 380	2 038	17 264	746	909	985
Demás hortalizas congeladas	26	52	113	30	20	26	110	45	136	112	670	0	0	23
Resto 2/	841	414	262	181	385	166	256	161	184	129	4 713	205	533	891
CUEROS, PIELS Y SUS MANUFACTURAS	178	416	650	546	637	313	399	218	256	254	4 543	135	204	266
Cueros y pieles	63	269	402	267	384	109	281	160	62	176	2 765	36	192	203
Calzado de seguridad	107	137	238	279	232	146	60	0	136	60	1 467	92	0	62
Calzado de vestir	8	9	10	0	21	58	59	58	58	18	312	8	12	0
OTRAS MANUFACTURAS	6 834	2 863	5 112	5 614	8 425	6 517	9 437	3 470	4 158	3 610	62 457	5 944	5 627	4 324
Alcohol Etilico	1 133	40	79	2 072	4 006	248	3 304	75	1 838	0	14 289	2 992	3 328	248
Alimentos para animales	5 400	2 591	4 639	3 282	4 249	6 134	5 804	3 078	1 789	2 134	43 430	2 855	1 936	3 704
Galletas	88	172	263	107	88	106	193	155	0	295	1 649	0	81	96
Papel y cartón	0	0	3	133	1	1	0	2	0	0	140	2	0	0
Otros Industriales	213	60	128	20	81	28	136	161	531	1 181	2 948	95	282	277
TEXTILES	808	499	776	128	123	0	435	239	243	553	4 414	456	353	664
Hilados de algodón	808	499	776	128	123	0	435	239	243	553	4 414	456	353	664
DIVERSOS 3/	642	37	81	37	128	66	66	123	91	68	1 924	16	109	241
TOTAL	35 839	24 314	30 895	31 072	35 049	40 245	47 036	34 388	36 595	35 358	422 676	27 601	27 107	29 397

1/ Limón, fresas, demás frutos.

2 Cebollas, tubérculos, legumbres, alcachofas frescas.

3/ Pescado congelado, o en conserva, antracita, adornos de madera, vidrio.

FUENTE: SUNAT. Según Ubigeo

ELABORACION: BCRP. Sucursal Trujillo. Departamento de Estudios Económicos

ANEXO 11

LA LIBERTAD: EXPORTACIONES POR BLOQUE ECONÓMICO
(Miles de US\$ FOB)

BLOQUE ECONOMICO	2008											2009		
	MAR	ABR	MAY	JUN	JUL	AGO	SET	OCT	NOV	DIC	ENE-DIC	ENE	FEB	MAR
I. AMERICA	43 718	40 225	44 606	41 763	45 729	47 088	43 982	52 665	42 790	40 310	531 100	28 582	31 333	25 139
A. TLCAN	36 992	34 152	36 776	36 740	35 501	39 611	36 967	45 129	39 159	33 738	452 134	24 819	27 964	19 961
Canadá	10 988	11 387	13 442	12 070	11 084	11 350	7 876	10 658	11 261	10 584	133 327	10 441	12 834	6 811
Estados Unidos	25 919	22 708	23 070	24 636	24 316	28 219	29 000	34 408	27 891	23 113	280 564	14 347	15 124	13 136
México	85	57	264	35	100	42	92	62	7	41	38 243	31	6	14
B. CAN	4 265	1 533	2 771	3 022	2 946	5 119	5 061	2 877	2 109	2 790	37 102	3 170	2 508	3 216
Bolivia	19	34	34	129	114	107	21	0	38	48	543	63	38	50
Colombia	3 609	682	1 423	1 876	1 914	4 266	4 270	1 813	1 352	1 935	26 665	2 479	1 000	1 285
Ecuador	637	817	1 313	1 018	918	746	771	1 064	719	807	9 894	628	1 471	1 882
C. MERCOSUR	342	237	98	158	4 226	208	245	3 322	280	138	12 557	163	244	93
Argentina	114	0	0	0	21	32	0	136	0	0	303	0	21	10
Brasil	203	226	98	155	4 205	177	182	3 158	280	138	12 071	163	220	81
Resto MERCOSUR	25	11	0	2	0	0	63	28	0	0	182	0	2	3
D. OTROS PAISES	2 119	4 303	4 960	1 843	3 056	2 150	1 709	1 337	1 241	3 643	29 306	431	617	1 868
Chile	177	228	327	248	359	173	80	28	38	55	3 559	240	97	100
Resto de América	1 942	4 076	4 634	1 595	2 697	1 977	1 629	1 309	1 204	3 588	25 747	190	519	1 768
II. EUROPA	133 667	103 562	117 003	114 249	104 695	149 059	155 649	135 814	141 828	126 053	1498 212	123 508	120 810	124 889
A. UNION EUROPEA	22 428	22 824	18 239	18 321	21 711	31 519	46 832	17 794	27 757	21 716	310 141	26 613	29 118	36 709
Alemania	1 785	8 268	1 118	794	676	11 058	19 798	697	10 797	2 079	72 253	1 048	505	9 504
Bélgica - Luxemburgo	800	690	884	443	334	814	609	437	304	2 505	10 304	554	388	637
España	8 796	5 707	7 051	6 268	7 872	9 909	13 851	9 552	7 268	7 451	105 764	5 340	7 637	8 608
Francia	5 574	4 670	3 767	6 617	4 493	3 597	5 208	3 246	2 975	2 548	51 762	2 879	1 045	1 071
Países Bajos	4 275	2 507	4 052	2 664	6 279	3 975	6 538	3 064	5 961	1 162	51 344	5 009	7 259	5 971
Resto Unión Europea	1 198	982	1 367	1 535	2 056	2 167	828	799	453	5 971	18 714	11 784	12 284	10 918
B. OTROS PAISES	111 239	80 739	98 763	95 928	82 984	117 539	108 816	118 019	114 071	104 337	1188 071	96 894	91 692	88 180
Suiza	111 142	80 739	98 763	93 024	82 984	117 539	108 816	118 019	114 071	104 337	1185 012	96 778	91 692	88 176
Resto de Europa	97	0	0	2 904	0	0	0	0	0	0	3 060	116	0	4
III. ASIA	11 420	10 437	9 356	8 529	7 657	12 538	8 061	5 302	8 668	2 544	108 384	8 043	9 027	2 430
China	7 309	8 326	8 181	8 213	5 436	10 057	4 933	1 292	658	2 409	75 691	7 612	8 282	1 685
Japón	558	1 118	204	0	1 536	1 397	1 890	2 834	7 261	135	18 231	396	107	21
Taiwan	733	343	318	0	649	336	916	222	505	0	4 740	0	357	0
Resto de Asia	2 745	650	650	316	36	748	319	950	245	0	9 638	35	281	724
IV. AFRICA	381	0	0	0	0	0	0	0	0	0	636	24	0	21
V. OCEANIA	80	3 290	133	48	105	203	53	0	765	518	5 569	135	144	251
TOTAL	189 265	157 514	171 097	164 588	158 185	208 889	207 745	193 781	194 052	169 424	2143 902	160 292	161 315	152 729

FUENTE: SUNAT. Según Ubigeo

ELABORACION: BCRP. Sucursal Trujillo. Departamento de Estudios Económicos

ANEXO 12

**LA LIBERTAD: IMPORTACIONES POR EL PUERTO DE SALAVERRY
(Valor FOB en Miles de US\$)**

	2008											2009		
	MAR	ABR	MAY	JUN	JUL	AGO	SET	OCT	NOV	DIC	ENE-DIC	ENE	FEB	MAR
I. Bienes Consumo	12	27	19	0	48	1	0	0	0	0	145	0	229	7 676
II. Insumos	20 750	26 449	22 035	47 105	25 365	33 610	46 988	26 462	11 565	14 330	330 204	17 377	14 990	13 391
Combustibles, Lubricantes y Conexos	0	2	0	3 009	0	0	0	4 195	0	0	9 733	4 291	0	0
Materias primas para la agricultura	11 097	17 867	18 342	34 299	19 971	17 766	33 542	5 227	6 361	7 139	208 215	7 810	7 622	790
Materias primas para la industria	9 653	8 581	3 693	9 798	5 394	15 844	13 446	17 040	5 204	7 191	112 257	5 276	7 368	12 601
Otros	0	0	0	0	0	0	0	0	0	0	0	0	0	0
III. Bienes Capital y Materiales Construcción	65	1 127	2 786	75	1 594	19 946	63	702	18	1 381	28 402	3 869	1 381	5 132
Materiales Construcción	56	1 101	90	75	404	0	0	699	12	565	3 456	2 914	391	2 837
Para la Agricultura	0	0	2 685	0	0	0	0	0	0	0	2 685	0	0	0
Para la industria	10	21	12	0	1 190	19 946	0	3	6	816	22 189	955	989	2 295
Equipo de Transporte	0	5	0	0	0	0	63	0	0	0	72	0	0	0
Diversos	0	0	0	0	0	0	0	0	0	0	0	0	0	0
TOTAL	20 827	27 603	24 841	47 180	27 007	53 558	47 050	27 165	11 584	15 711	358 751	21 246	16 600	26 199

FUENTE: .www.sunat.gob.pe

ELABORACION: BCRP. Sucursal Trujillo. Departamento de Estudios Económicos

ANEXO 13

LA LIBERTAD: INGRESOS CORRIENTES DEL GOBIERNO CENTRAL
(Miles de nuevos soles)

	2008												2009		
	FEB	MAR	ABR	MAY	JUN	JUL	AGO	SEP	OCT	NOV	DIC	ENE - DIC	ENE	FEB	MAR
I. INGRESOS TRIBUTARIOS	51 162	58 721	69 535	46 700	76 637	63 767	513 095	68 959	65 132	63 791	69 158	780 135	92 021	60 591	61 494
1. Impuestos a los Ingresos	21 808	33 932	32 075	18 519	23 349	21 754	199 305	21 949	20 874	22 589	22 251	286 968	29 644	23 196	27 280
- Personas Naturales	5 106	5 041	6 796	5 936	10 920	6 135	55 446	6 259	6 718	6 351	6 337	81 110	9 460	5 243	6 080
- Personas Jurídicas	16 557	15 519	11 386	9 835	11 874	14 676	110 870	15 237	13 458	15 968	15 772	171 305	19 955	17 798	15 406
- Regularización	145	13 372	13 892	2 748	556	943	32 990	453	698	270	142	34 553	230	155	5 793
2. Impuestos a la Importación	48	11	18	13	16	18	174	96	91	2 149	932	3 442	1 058	1 258	697
3. Impuestos General a las Ventas	25 876	20 877	29 866	21 577	46 524	34 729	264 664	39 500	37 865	32 096	38 980	413 105	57 347	30 186	29 855
- Operaciones internas	17 408	16 991	15 749	15 710	33 405	20 716	165 345	21 985	23 098	21 460	26 722	258 610	45 784	21 911	17 096
- Operaciones Externas	8 469	3 885	14 117	5 867	13 120	14 013	99 319	17 515	14 767	10 636	12 259	154 495	11 563	8 275	12 759
4. Impuestos Selectivo al Consumo	859	786	715	1 051	1 061	1 477	8 289	1 042	250	1 048	897	11 527	1 004	264	505
5. Otros Ingresos Tributarios	2 570	3 116	6 862	5 540	5 687	5 789	40 662	6 372	6 052	5 910	6 097	65 092	2 968	5 687	3 158
II. INGRESOS NO TRIBUTARIOS	129	153	171	125	309	138	1 559	201	263	1 023	16	3 061	5	29	32
INGRESOS CORRIENTES (I+II)	51 290	58 875	69 706	46 825	76 946	63 905	514 654	69 160	65 394	64 814	69 173	783 196	92 026	60 620	61 526

FUENTE: .www.sunat.gob.pe

ELABORACION: BCRP. Sucursal Trujillo. Departamento de Estudios Económicos

ANEXO 14

**LA LIBERTAD: DEPÓSITOS Y OBLIGACIONES DEL SISTEMA FINANCIERO
(Saldos en miles de nuevos soles)**

	2008										2009		
	MAR	ABR	MAY	JUN	JUL	AGO	SEP	OCT	NOV	DIC	ENE	FEB	MAR
I.EMPRESAS BANCARIAS	1 191 410	1 199 689	1 199 338	1 226 246	1 240 249	1 245 801	1 300 730	1 380 607	1 517 346	1 517 298	1 521 669	1 526 336	1 539 947
Depósitos a la vista	288 980	286 833	277 152	302 296	284 184	273 216	294 914	286 907	355 907	281 491	298 255	291 259	308 511
En m/n	195 146	199 754	183 673	199 760	193 816	193 191	197 027	191 467	229 044	184 981	191 181	190 713	203 343
En m/e	93 833	87 079	93 479	102 536	90 368	80 024	97 887	95 440	126 863	96 509	107 074	100 546	105 169
Depósitos de ahorro	570 262	574 270	560 119	558 821	563 520	565 720	574 450	597 185	609 072	659 492	650 677	663 946	665 192
En m/n	340 470	335 600	324 381	314 458	324 652	312 764	317 366	322 552	328 089	357 022	345 290	341 278	347 540
En m/e	229 793	238 670	235 738	244 363	238 868	252 955	257 083	274 633	280 983	302 470	305 388	322 668	317 651
Depósitos a plazo	332 168	338 586	362 067	365 129	392 545	406 866	431 366	496 515	552 367	576 315	572 737	571 131	566 244
En m/n	134 146	132 186	138 396	134 972	153 774	171 407	164 443	159 623	175 931	197 043	182 776	165 860	176 549
En m/e	198 022	206 400	223 670	230 156	238 771	235 459	266 922	336 892	376 436	379 273	389 961	405 272	389 695
II.INSTITUCIONES DE MICROFINANZAS	502 609	510 376	526 021	554 509	556 342	562 297	570 476	598 479	615 898	637 419	631 775	657 495	673 960
Depósitos de ahorro	127 654	127 753	124 715	124 640	125 529	124 168	127 178	129 332	130 849	139 560	134 010	135 924	137 051
En m/n	103 169	103 310	102 041	100 900	101 722	99 985	102 990	103 204	104 618	113 349	106 220	106 128	108 420
En m/e	24 485	24 442	22 674	23 739	23 806	24 183	24 188	26 128	26 230	26 211	27 789	29 796	28 630
Depósitos a plazo	374 955	382 624	401 306	429 870	430 814	438 129	443 298	469 147	485 050	497 859	497 765	521 571	536 909
En m/n	306 642	312 401	327 235	352 815	356 389	359 308	364 136	385 632	400 603	409 258	405 579	424 021	439 298
En m/e	68 313	70 222	74 072	77 054	74 425	78 821	79 163	83 516	84 447	88 601	92 186	97 551	97 612
III.TOTAL SISTEMA FINANCIERO	1 694 019	1 710 065	1 725 359	1 780 755	1 796 591	1 808 098	1 871 206	1 979 087	2 133 244	2 154 717	2 153 444	2 183 831	2 213 907
Depósitos a la vista	288 980	286 833	277 152	302 296	284 184	273 216	294 914	286 907	355 907	281 491	298 255	291 259	308 511
En m/n	195 146	199 754	183 673	199 760	193 816	193 191	197 027	191 467	229 044	184 981	191 181	190 713	203 343
En m/e	93 833	87 079	93 479	102 536	90 368	80 024	97 887	95 440	126 863	96 509	107 074	100 546	105 169
Depósitos de ahorro	697 916	702 023	684 834	683 461	689 048	689 887	701 627	726 518	739 920	799 052	784 687	799 870	802 242
En m/n	443 638	438 911	426 422	415 358	426 374	412 750	420 356	425 756	432 707	470 371	451 510	447 406	455 961
En m/e	254 278	263 112	258 412	268 102	262 674	277 138	281 271	300 761	307 214	328 681	333 177	352 464	346 282
Depósitos a plazo	707 123	721 209	763 373	794 998	823 359	844 995	874 664	965 662	1 037 417	1 074 175	1 070 503	1 092 703	1 103 154
En m/n	440 789	444 587	465 631	487 788	510 163	530 715	528 579	545 255	576 534	606 301	588 355	589 880	615 847
En m/e	266 334	276 623	297 742	307 211	313 196	314 281	346 085	420 408	460 882	467 874	482 148	502 822	487 307

FUENTE: Superintendencia de Banca y Seguros
ELABORACION: BCRP. Sucursal Trujillo. Departamento de Estudios Económicos

ANEXO 15

LA LIBERTAD: DEPÓSITOS EN LAS ENTIDADES FINANCIERAS UBICADAS POR CIUDADES – MARZO 2009
(Saldos en miles de nuevos soles)

ENTIDADES FINANCIERAS	DEPOSITOS												TOTAL DEPOSITOS		
	TRUJILLO 2/			CHEPEN			PACASMAYO			HUAMACHUCO 1/			LA LIBERTAD		
	M/N	M/E	TOTAL	M/N	M/E	TOTAL	M/N	M/E	TOTAL	M/N	M/E	TOTAL	M/N	M/E	TOTAL
I. SISTEMA BANCARIO	656 857	779 561	1 436 418	36 609	14 082	50 691	31 668	18 803	50 471	2 298	69	0	727 432	812 515	1 539 947
A. BANCO DE LA NACIÓN	0	0	0	0	0	0	0	0	0	0	0	0	0	0	0
B. EMPRESAS BANCARIAS	656 857	779 561	1 436 418	36 609	14 082	50 691	31 668	18 803	50 471	2 298	69	0	727 432	812 515	1 539 947
Interbank	54 606	67 923	122 528	0	0	0	0	0	0	0	0	0	54 606	67 923	122 528
Continental	171 273	186 831	358 105	13 750	5 478	19 228	17 228	9 290	26 518	2 298	69	0	204 549	201 668	406 217
Crédito	252 557	339 384	591 940	22 599	8 591	31 189	14 136	9 493	23 629	0	0	0	289 292	357 467	646 759
Citibank	610	1 939	2 550	0	0	0	0	0	0	0	0	0	610	1 939	2 550
Scotiabank	113 239	151 617	264 856	0	0	0	0	0	0	0	0	0	113 239	151 617	264 856
Del Trabajo**	0	0	0	0	0	0	0	0	0	0	0	0	0	0	0
Interamericano de Finanzas	44 128	20 420	64 548	0	0	0	0	0	0	0	0	0	44 128	20 420	64 548
HSBC Bank Perú	179	64	243	0	0	0	0	0	0	0	0	0	179	64	243
Mi Banco	11 393	5 617	17 011	0	0	0	0	0	0	0	0	0	11 393	5 617	17 011
Financiero	3 581	4 228	7 810	0	0	0	0	0	0	0	0	0	3 581	4 228	7 810
Falabella Perú	2 001	1 064	3 066	0	0	0	0	0	0	0	0	0	2 001	1 064	3 066
Banco Ripley SA	784	268	1 052	0	0	0	0	0	0	0	0	0	784	268	1 052
Azteca del Perú	2 505	205	2 710	261	13	274	304	20	324	0	0	0	3 070	238	3 308
II. INSTITUCIONES DE MICROFINANZAS	491 790	118 713	610 424	25 159	3 144	28 302	0	0	0	30 769	4 385	35 155	547 718	126 242	673 960
Caja Rural Nuestra Gente	99 415	25 131	124 546	8 982	588	9 570	0	0	0	18 394	2 080	20 474	126 792	27 799	154 591
Caja Trujillo	367 626	89 188	456 814	11 212	1 596	12 808	0	0	0	12 206	2 292	14 498	391 043	93 076	484 119
Caja Municipal de Piura	257	138	395	2 615	361	2 976	0	0	0	169	13	183	3 041	512	3 553
Caja Municipal de Paita	78,48774	0	0	0	0	0	0	0	0	0	0	0	78,48774	0	78,48774
Caja Municipal de Sullana	0	0	0	2 270	574	2 844	0	0	0	0	0	0	2 270	574	2 844
Caja Rural de Sipan	157	1	158	79	25	104	0	0	0	0	0	0	236	26	262
Caja Rural Credi Chavin	6 556	2 349	8 905	0	0	0	0	0	0	0	0	0	6 556	2 349	8 905
Crediscotia Financiera	17 700	1 906	19 606	0	0	0	0	0	0	0	0	0	17 700	1 906	19 606
TOTAL	1 148 647	898 274	2 046 842	61 768	17 226	78 994	31 668	18 803	50 471	33 067	4 455	35 155	1 275 150	938 757	2 213 907

1/ Incluye Saldos de la Oficina de Quiruvilca y Otuzco

2/ Incluye saldos de la oficina de Virú, El Porvenir, La Esperanza y Chocope

* Scotiabank a partir de 11 de setiembre de 2006

- Financiera Edyficar y Edpyme Acceso a partir del mes de marzo del 2008

*Banco del Trabajo incluye oficinas de Trujillo, Alameda y Casa Grande

FUENTE: Superintendencia de Banca y Seguros

ELABORACION: BCRP. Sucursal Trujillo. Departamento de Estudios Económicos

ANEXO 16

LA LIBERTAD: CRÉDITO DEL SISTEMA FINANCIERO AL SECTOR PRIVADO
(Miles de Nuevos Soles)

ENTIDADES FINANCIERAS	2008										2009		
	MAR	ABR	MAY	JUN	JUL	AGO	SEP	OCT	NOV	DIC	ENE	FEB	MAR
I. SISTEMA BANCARIO	1 941 761	2 092 610	2 206 492	2 356 484	2 373 668	2 522 319	2 570 421	2 476 362	2 793 621	2 834 178	2 713 916	2 775 350	2 747 898
A. BANCO DE LA NACIÓN	1 189	1 189	1 189	1 189	1 189	1 189	1 189	1 189	1 189	1 189	1 189	1 189	1 189
B. EMPRESAS BANCARIAS	1 940 572	2 091 421	2 205 303	2 355 295	2 372 479	2 521 130	2 569 232	2 475 173	2 792 432	2 832 989	2 712 727	2 774 161	2 746 709
Interbank	150 331	156 120	185 230	201 167	200 144	197 679	207 194	219 277	220 805	230 968	236 131	241 148	231 190
Continental	671 671	728 206	749 519	804 139	806 481	860 278	885 123	956 353	954 709	972 213	921 187	948 186	932 722
Crédito	599 469	640 525	687 805	731 361	736 486	783 256	793 987	568 075	859 263	855 515	833 047	834 517	824 200
Citibank	0	0	0	0	0	0	464	1 160	1 625	1 859	2 016	2 464	2 634
Scotiabank*	237 693	274 965	277 956	301 632	312 152	341 516	353 637	362 653	359 462	363 975	366 276	381 394	379 799
Del Trabajo	47 475	49 277	51 422	53 486	53 844	55 062	32 024	32 269	56 187	56 673	0	0	0
Financiero	39 449	22 200	24 818	26 914	30 007	32 797	36 471	41 135	43 463	48 295	49 829	83 888	57 153
Interamericano de Finanzas	19 721	113 164	112 932	115 467	107 196	117 044	117 357	115 810	112 337	111 620	110 449	52 310	114 017
HSBC Bank Perú	0	0	0	0	0	0	0	0	0	0	0	0	6
Mi Banco	114 855	42 314	46 012	49 590	52 302	56 247	61 090	67 224	71 511	73 881	77 467	113 971	89 463
Falabella Perú	57 060	60 531	63 817	63 987	64 970	67 064	69 764	70 996	71 739	74 905	73 296	72 921	72 126
Banco Ripley SA	337	516	870	1 427	1 630	2 013	2 796	29 357	29 042	29 698	28795	28187	27289
Azteca del Perú	2 509	3 605	4 921	6 124	7 267	8 174	9 324	10 864	12 290	13 388	14235	15174	16110
II. INSTITUCIONES DE MICROFINANZAS	507 831	508 107	533 006	553 638	554 042	579 432	596 354	619 974	639 568	656 938	722 179	735 139	736 579
Caja Rural Nuestra Gente	84 326	85 658	93 160	100 024	91 143	94 503	97 887	101 922	105 868	108 580	112 504	116 406	118 874
Caja Municipal de Trujillo	347 154	343 756	354 481	361 435	367 524	377 337	385 260	398 101	408 360	417 912	420 669	425 645	424 989
Caja Municipal de Piura	24 900	25 804	27 470	28 719	30 940	32 721	34 570	36 046	37 521	38 520	39 590	39 860	41 057
Caja Municipal de Paita	0	0	0	0	0	0	0	0	0	0	0	230	521
Caja Municipal de Sullana	1 464	1 665	1 831	2 141	5 402	7 838	8 999	10 720	11 466	11 615	11 941	13 014	14 801
Caja Rural Sipan	6 632	3 094	3 195	3 232	3 359	3 403	3 691	3 725	3 725	3 759	3 713	3 690	3 641
Caja Rural Credi Chavin	0	0	0	0	0	1 623	2 728	3 605	4 120	4 474	4 907	5 032	5 342
Edpyme Acceso	23 993	10 290	10 734	10 618	10 918	11 320	11 630	12 173	12 932	13 517	13220	12774	14115
Edpyme Pro Negocios	10 050	5 040	5 138	5 435	5 677	5 616	6 090	6 225	6 225	6 362	6 121	6 171	5 908
Edpyme Efectiva	4 834	6 431	6 869	6 864	7 422	7 538	7 558	7 856	7 856	8 876	9 035	9 115	8 875
Edpyme Alternativa	2 981	1 482	4 659	4 883	5 253	5 798	6 048	6 422	6 683	6 810	6 981	7 223	7 372
Edpyme Credijet	0	0	0	0	0	0	0	0	0	0	9	9	15
Financiera Edyficar	1 497	24 886	25 470	30 287	26 404	27 012	27 660	28 671	29 618	30 880	31 430	32 096	32 017
Financiera TFC S.A.	0	0	0	0	0	4 722	4 839	4 975	5 195	5 635	5 470	5 371	5 231
Crediscotia Financiera	0	0	0	0	0	0	0	0	0	0	56 591	58 503	53 821
TOTAL	2 449 592	2 600 717	2 739 499	2 910 122	2 927 710	3 101 751	3 166 775	3 096 336	3 433 189	3 491 116	3 436 096	3 510 490	3 484 478
En M/N	1 349 816	1 438 756	1 534 449	1 626 762	1 690 733	1 773 912	1 807 720	1 826 562	2 003 654	2 050 059	2 050 448	2 081 585	2 113 957
En M/E	1 099 776	1 161 961	1 205 049	1 283 360	1 236 977	1 327 839	1 359 055	1 269 774	1 429 535	1 441 058	1 385 647	1 428 904	1 370 521

- Financiera Edyficar y Edpyme Acceso a partir del mes de marzo del 2008

* Scotiabank a partir de 11 de setiembre de 2006

FUENTE: Superintendencia de Banca y Seguros

ELABORACION: BCRP. Sucursal Trujillo. Departamento de Estudios Económicos

ANEXO 17

LA LIBERTAD: CRÉDITO DE LAS ENTIDADES FINANCIERAS UBICADAS POR CIUDADES – MARZO 2009
(Saldos en miles de nuevos soles)

ENTIDADES FINANCIERAS	COLOCACIONES															TOTAL COLOCACIONES		
	TRUJILLO 2/			CHEPEN			ASCOPE			PACASMAYO 3/			HUAMACHUCO 1/			LA LIBERTAD		
	M/N	M/E	TOTAL	M/N	M/E	TOTAL	M/N	M/E	TOTAL	M/N	M/E	TOTAL	M/N	M/E	TOTAL	M/N	M/E	TOTAL
I. SISTEMA BANCARIO	1 393 075	1 241 724	2 634 799	37 757	11 895	49 652	0	0	0	44 870	16 939	61 809	1638	0	1638	1 477 339	1 270 559	2 747 898
A. BANCO DE LA NACIÓN	1 189	0	1 189	0	0	0	0	0	0	0	0	0	0	0	0	1 189	0	1 189
B. EMPRESAS BANCARIAS	1 391 886	1 241 724	2 633 610	37 757	11 895	49 652	0	0	0	44 870	16 939	61 809	1638	0	1638	1 476 150	1 270 559	2 746 709
Interbank	130 274	100 916	231 190	0	0	0	0	0	0	0	0	0	0	0	0	130 274	100 916	231 190
Continental	378 971	482 663	861 634	26 305	7 995	34 300	0	0	0	29 222	5 928	35 150	1638	0	1638	436 136	496 586	932 722
Crédito	389 559	394 160	783 718	10 849	3 901	14 749	0	0	0	14 722	11 011	25 733	0	0	0	415 129	409 072	824 200
Citibank	1 403	1 231	2634	0	0	0	0	0	0	0	0	0	0	0	0	1 403	1 231	2 634
Scotiabank*	207 804	171 996	379 799	0	0	0	0	0	0	0	0	0	0	0	0	207 804	171 996	379 799
Del Trabajo**	0	0	0	0	0	0	0	0	0	0	0	0	0	0	0	0	0	0
Interamericano de Finanzas	46 062	67 955	114 017	0	0	0	0	0	0	0	0	0	0	0	0	46 062	67 955	114 017
HSBC Bank Perú	6	0	6	0	0	0	0	0	0	0	0	0	0	0	0	6	0	6
Mi Banco	73 994	15 469	89 463	0	0	0	0	0	0	0	0	0	0	0	0	73 994	15 469	89 463
Financiero	50 354	6 799	57 153	0	0	0	0	0	0	0	0	0	0	0	0	50 354	6 799	57 153
Falabella Perú	72 126	0	72 126	0	0	0	0	0	0	0	0	0	0	0	0	72 126	0	72 126
Banco Ripley SA	26 753	536	27 289	0	0	0	0	0	0	0	0	0	0	0	0	26 753	536	27 289
Azteca del Perú	14 581	0	14 581	603	0	603	0	0	0	926	0	926	0	0	0	16 110	0	16 110
II. INSTITUCIONES DE MICROFINANZAS	418 621	92 320	510 941	105 812	3 457	109 269	48 374	2 039	50 414	3 003	0	3 003	60 807	2 145	62 953	636 617	99 962	736 579
Caja Rural Nuestra Gente	63 222	18 236	81 458	16 969	61	17 030	1 240	0	1 240	0	0	0	18 804	343	19 147	100 234	18 640	118 874
Caja Municipal de Trujillo	255 187	70 298	325 485	39 402	1 721	41 123	18 015	302	18 317	0	0	0	38 270	1 793	40 063	350 874	74 115	424 989
Caja Municipal de Piura	0	0	0	21 230	1 396	22 626	13 323	1 365	14 688	0	0	0	3 733	9	3 743	38 286	2 770	41 057
Caja Municipal de Paita	521,26927	0	521,26927	0	0	0	0	0	0	0	0	0	0	0	0	521,26927	0	521,26927
Caja Municipal de Sullana	2370	433	2803	11 958	41	11 999	0	0	0	0	0	0	0	0	0	14 328	474	14 801
Caja Rural Sipan	1 107	41	1 149	2410	82	2493	0	0	0	0	0	0	0	0	0	3 518	123	3 641
Caja Rural Credi Chavin	5 308	34	5 342	0	0	0	0	0	0	0	0	0	0	0	0	5 308	34	5 342
Edpyme Acceso	14 115	0	14 115	0	0	0	0	0	0	0	0	0	0	0	0	14 115	0	14 115
Edpyme Pro Negocios	5 908	0	5 908	0	0	0	0	0	0	0	0	0	0	0	0	5 908	0	5 908
Edpyme Efectiva	8 874	1	8 875	0	0	0	0	0	0	0	0	0	0	0	0	8 874	1	8 875
Edpyme Alternativa	0	0	0	6 188	12	6 200	1 172	0	1 172	0	0	0	0	0	0	7 360	12	7 372
Edpyme Credijet	15	0	15	0	0	0	0	0	0	0	0	0	0	0	0	15	0	15
Financiera Edyficar	20 782	2 455	23 237	0	0	0	5 965	261	6 226	2 554	0	2 554	0	0	0	29 301	2 716	32 017
Financiera TFC S.A.	3 781	0	3 781	1002	0	1002	0	0	0	449	0	449	0	0	0	5 231	0	5 231
Crediscotia Financiera	37431	822	38253	6 653	143	6 797	8660	111	8772	0	0	0	0	0	0	52 744	1077	53 821
TOTAL	1 811 696	1 334 044	3 145 740	143 569	15 353	158 921	48 374	2 039	50 414	47 873	16 939	64 812	62 445	2 145	64 590	2 113 957	1 370 521	3 484 478

1/ Incluye saldos de Quiruvilca, Santiago de Chuco, Otuzco, Paijan y Cascas

2/ Incluye saldos de Virú, El Porvenir, La Esperanza, Casa Grande y Chocope

3/ Para Edpyme Edyficar incluye saldo del Distrito de San Pedro de Lloc

- Financiera Edyficar y Edpyme Acceso a partir del mes de marzo del 2008

* Scotiabank a partir de 11 de setiembre de 2006

** Banco del Trabajo incluye oficinas de Trujillo, Alameda y Casa Grande

FUENTE: Superintendencia de Banca y Seguros

ELABORACION: BCRP. Sucursal Trujillo. Departamento de Estudios Económicos

ANEXO 18

**LA LIBERTAD: CARTERA PESADA DEL SISTEMA FINANCIERO
(En porcentajes)**

ENTIDADES FINANCIERAS	2008										2009		
	Mar	Abr	May	Jun	Jul	Ago	Sep	Oct	Nov	Dic	Ene	Feb	Mar
A. EMPRESAS BANCARIAS	0,9	1,0	0,9	0,9	0,9	0,9	0,9	0,9	0,9	1,0	1,0	1,0	0,9
B. INSTITUCIONES DE MICROFINANZAS	3,4	3,4	3,5	3,5	3,6	3,6	3,2	3,2	3,1	3,4	3,5	4,0	4,0
Cajas Municipales	3,3	3,2	3,4	3,4	3,5	3,5	2,9	3,1	3,1	3,4	3,5	4,1	4,4
Cajas Rurales de Ahorro y Crédito	2,6	2,6	2,5	2,5	1,9	1,9	1,9	1,9	1,9	2,1	1,7	1,9	1,9
EDPYMES	7,9	8,4	8,3	8,2	9,3	9,3	9,3	7,0	7,0	7,0	6,8	7,1	6,1
Financieras	4,5	4,5	3,9	3,9	4,1	4,1	4,3	4,4	4,4	4,2	4,2	5,1	4,4
TOTAL	1,5	1,4	1,4	1,4	1,4	1,4	1,3	1,4	1,3	1,4	1,5	1,7	1,7

- Financiera Edyficar y Edpyme Acceso a partir del mes de marzo del 2008
 * Scotiabank a partir de 11 de setiembre de 2006
 FUENTE: Superintendencia de Banca y Seguros
 ELABORACION: BCRP. Sucursal Trujillo. Departamento de Estudios Económicos