



BANCO CENTRAL DE RESERVA DEL PERÚ

**SÍNTESIS ECONÓMICA DE CAJAMARCA
FEBRERO 2009**

**SUCURSAL TRUJILLO
DEPARTAMENTO ESTUDIOS ECONÓMICOS**

CONTENIDO

RESEÑA INTRODUCTORIA.....	2
I. ACTIVIDAD PRODUCTIVA Y EMPLEO.....	3
1.1. Producción.....	3
1.1.1. Producción Agropecuaria.....	3
1.1.2. Producción Minera.....	6
1.1.3. Manufactura.....	7
1.1.4. Construcción.....	7
1.1.5. Electricidad y Agua.....	8
1.2. Aspectos Laborales.....	8
II. SECTOR EXTERNO.....	9
2.1. Exportaciones.....	9
III. FINANZAS PÚBLICAS.....	10
3.1. Gobierno Central.....	10
3.2. Gobierno Regional.....	11
IV. MONEDA Y CRÉDITO.....	12
4.1. Depósitos del Sistema Financiero.....	12
4.2. Crédito del Sistema Financiero.....	13
4.3. Crédito a la Pequeña y Microempresa.....	15
V. INFORMACIÓN ESTADÍSTICA.....	16
ANEXO 1. Producción Agropecuaria.....	17
ANEXO 2. Producción Minera.....	18
ANEXO 3. Ciudad de Cajamarca: Empleo Formal Urbano en Empresas de 10 y más Trabajadores, por Sector Económico.....	19
ANEXO 4. Exportaciones FOB por Tipo de Producto.....	20
ANEXO 5. Ingresos Corrientes del Gobierno Central.	21
ANEXO 6. Depósitos y Obligaciones del Sistema Financiero.....	22
ANEXO 7. Depósitos en las Entidades Financieras Ubicadas por Ciudades.....	23
ANEXO 8. Crédito del Sistema Financiero al Sector Privado.....	24
ANEXO 9. Créditos de las Entidades Financieras Ubicadas por Ciudades.....	25
ANEXO 10. Cartera Pesada en el Sistema Financiero de Cajamarca.....	26

DIRECCIÓN EN INTERNET

<http://www.bcrp.gob.pe>

RESEÑA INTRODUCTORIA

En febrero, la actividad económica en Cajamarca creció 7 por ciento y acumula, en los dos primeros meses del año, una expansión de 3,7 por ciento.

El empleo formal urbano en la ciudad de Cajamarca, en empresas de 10 y más trabajadores, disminuyó en febrero 14 por ciento, con relación a igual mes del pasado año.

Las exportaciones totalizaron en el mes US\$ 153,2 millones, 29 por ciento por debajo de lo exportado en similar mes del pasado año, básicamente, por la menor exportación de tara.

En el aspecto fiscal, los ingresos corrientes

del Gobierno Central totalizaron en el mes S/. 9 millones, 2,4 por ciento menos, en términos reales, de lo recaudado en análogo mes del pasado año.

En cuanto a los gastos del Gobierno Regional, totalizaron en febrero S/. 59,4 millones, 1,8 por ciento por debajo de lo gastado en igual mes del 2008.

En lo que respecta al sistema financiero, los depósitos aumentaron 22,9 por ciento, mientras que el crédito lo hizo en 25,7 por ciento, ambos en términos reales, en comparación a similar mes del pasado año. Por su parte, la cartera pesada registró en el mes un nivel de 2,7 por ciento.

I. ACTIVIDAD PRODUCTIVA Y EMPLEO

1.1 Producción

En febrero, la actividad económica en Cajamarca creció 7 por ciento, con relación a análogo mes de 2008, por la expansión que registraron casi todos los sectores, con excepción de servicios gubernamentales, que declinó en 2,5 por ciento. Aumentó la producción, de otros servicios (24,5 por ciento), construcción (9,9 por ciento), minería (8,7 por ciento), electricidad y agua

(3,7 por ciento), agropecuario (2,1 por ciento) y manufactura (1,9 por ciento).

En los primeros dos meses del año, la producción acumuló una expansión de 3,7 por ciento y destaca el dinamismo de otros servicios (24 por ciento), manufactura (5,1 por ciento) y minería (2,8 por ciento).

CUADRO N° 1
VALOR BRUTO DE LA PRODUCCIÓN
(Variación real 1/)

	FEBRERO		ENERO-FEBRERO	
	2008	2009	2008	2009
Agropecuario	5,1	2,1	5,8	0,9
. Agrícola	13,2	-1,0	12,2	-2,3
. Pecuaria	-5,2	7,0	-2,1	5,7
Minería	41,9	8,7	33,9	2,8
Manufactura	18,5	1,9	14,9	5,1
Construcción	5,9	9,9	23,7	0,2
Electricidad y Agua	12,8	3,7	7,0	0,3
Servicios Gubernamentales	5,9	-2,5	7,4	-10,3
Otros Servicios	17,6	24,5	18,6	24,0
VBP	22,0	7,0	19,8	3,7

1/ Respecto al mismo mes o periodo del año anterior

ELABORACIÓN: BCRP, Sucursal Trujillo. Departamento de Estudios Económicos.

1.1.1. Producción Agropecuaria

En febrero, la actividad agropecuaria se expandió 2,1 por ciento, como resultado del crecimiento de la producción pecuaria, en 7 por ciento .

lado, creció la producción pecuaria en 5,7 por ciento y de otro lado, disminuyó la producción agrícola en 2,3 por ciento.

Entre enero y febrero, el sector acumuló una expansión de 0,9 por ciento. De un

CUADRO N° 2
VALOR BRUTO DE PRODUCCIÓN AGROPECUARIA
(Variación real 1/)

	FEBRERO		ENERO-FEBRERO	
	2008	2009	2008	2009
Subsector Agrícola	13,2	-1,0	12,2	-2,3
Subsector Pecuario	-5,2	7,0	-2,1	5,7
Sector Agropecuario	5,1	2,1	5,8	0,9

1/ Respecto al mismo mes o período del año anterior.

FUENTE: Dirección Regional de Agricultura - Cajamarca

ELABORACIÓN: BCRP, Sucursal Trujillo. Departamento de Estudios Económicos.

La menor producción agrícola en el mes se registró, principalmente, en mango (87,8 por ciento), cebada (82,4 por ciento), fríjol grano seco (69,8 por ciento) y arroz (5,3 por ciento).

En contraste, incrementaron su producción, trigo (35,3 por ciento), maíz amiláceo (28,6 por ciento), alfalfa (21,7 por ciento) y papa (15,2 por ciento).

CUADRO N° 3
PRODUCCIÓN PRINCIPALES
PRODUCTOS AGRÍCOLAS
(T.M.)

CULTIVOS	FEBRERO			ENERO FEBRERO		
	2008	2009	Var.%	2008	2009	Var.%
EXPORTACIÓN y AGROINDUSTRIA			-1,9			-20,8
Café	0	0	0,0	0	0	0,0
Maíz amarillo duro	3 582	3 514	-1,9	5 967	4 724	-20,8
MERCADO INTERNO			-1,0			-1,8
Alfalfa	10 897	13 266	21,7	21 747	26 019	19,6
Arroz	8 316	7 876	-5,3	16 509	13 881	-15,9
Cebada	17	3	-82,4	17	3	-82,4
Frijol Grano Seco	63	19	-69,8	89	183	105,6
Maíz amiláceo	14	18	28,6	16	18	12,5
Maíz choclo	5 107	5 633	10,3	8 081	8 503	5,2
Mango	3 267	400	-87,8	7 209	4 995	-30,7
Olluco	157	144	-8,3	268	256	-4,5
Papa	23 311	26 857	15,2	45 990	49 868	8,4
Trigo	17	23	35,3	17	29	70,6
Yuca	5 362	5 328	-0,6	11 614	11 574	-0,3
Total			-1,0			-2,3

FUENTE: Dirección Regional de Agricultura - Cajamarca

ELABORACIÓN: BCRP, Sucursal Trujillo. Departamento de Estudios Económicos

GRAFICO N° 1
PARTICIPACIÓN EN EL VBP AGRÍCOLA
(ENERO-FEBRERO-2009)

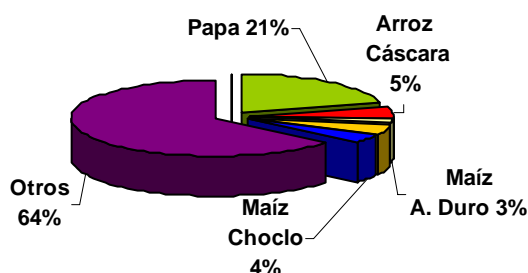

En cuanto a los precios en chacra de los principales cultivos, disminuyó en febrero para el arroz (31,2, por ciento) y aumentó

para la papa (14 por ciento), respecto a similar mes del pasado año.

**CUADRO Nº 4
PRECIOS EN CHACRA DE PRINCIPALES CULTIVOS
(Nuevos soles por Kg.)**

CULTIVOS	FEBRERO			ENERO - FEBRERO		
	2008	2009	Var. %	2008	2009	Var. %
Arroz	1,09	0,75	-31,2	1,18	0,87	-26,0
Café	0,00	1,00	-	0,00	0,50	-
Papa	0,43	0,49	14,0	0,44	0,49	11,4

FUENTE: Dirección Regional de Agricultura - Cajamarca
ELABORACIÓN: BCRP, Sucursal Trujillo. Departamento de Estudios Económicos

Con relación al avance de la campaña agrícola, se instalaron en febrero 27,4 mil hectáreas, que acumulan, en los siete primeros meses de la campaña, un total de 188,1 mil hectáreas, 1,6 por ciento menos de lo instalado en igual lapso de la campaña pasada.

Las menores siembras se registraron, principalmente, en frijol (14,3 por ciento), cebada (8,4 por ciento), papa (5,5 por ciento) y trigo (3,5 por ciento).

**CUADRO Nº 5
SUPERFICIE SEMBRADA 1/
(Has)**

CULTIVOS	FEBRERO		CAMPAÑA AGRÍCOLA 2/	
	2008	2009	2007/2008	2008/2009
CULTIVOS TRANSITORIOS	26 915	27 205	190 949	187 546
Arroz	1 811	1 511	17 570	17 708
Cebada	3 319	3 261	11 712	10 732
Frijol grano seco	907	773	18 468	15 825
Maíz amarillo duro	3 081	2 992	20 454	20 398
Maíz amiláceo	491	445	48 343	48 826
Papa	751	891	16 778	15 856
Trigo	11 743	12 174	25 474	24 588
Otros	4 812	5 158	32 150	33 613
CULTIVOS PERMANENTES	115	175	209	550
Café	115	175	209	550
Total	27 030	27 380	191 158	188 096

1/ Cifras preliminares

2/ De agosto a febrero.

FUENTE: Dirección Regional de Agricultura - Cajamarca

ELABORACIÓN: BCRP, Sucursal Trujillo. Departamento de Estudios Económicos

En cuanto al subsector pecuario, la expansión se sustentó en la mayor producción de leche (17,6 por ciento), carne de porcino (11 por ciento) y carne de ovino (9,4 por ciento).

En lo que va del año, el subsector acumuló un crecimiento de 5,7 por ciento, sustentado, principalmente, en la mayor producción de leche, carne de porcino y carne de ovino.

**CUADRO N° 6
PRODUCCIÓN PECUARIA
(T.M.)**

ESPECIES	FEBRERO			ENERO - FEBRERO		
	2008	2009	Var. %	2008	2009	Var. %
Carne de ave	203	203	0,0	406	405	-0,1
Carne de caprino	64	67	5,0	128	132	3,1
Carne de ovino	297	325	9,4	581	633	9,1
Carne de porcino	450	499	11,0	943	1 033	9,6
Carne de vacuno	3 652	3 628	-0,7	7 523	7 484	-0,5
Huevos	163	139	-14,7	329	278	-15,5
Leche	23 489	27 621	17,6	47 366	54 134	14,3

FUENTE: Dirección Regional de Agricultura - Cajamarca
ELABORACIÓN: BCRP, Sucursal Trujillo. Departamento de Estudios Económicos.

**GRÁFICO N° 2
PARTICIPACIÓN EN EL VBP
PECUARIO
(ENERO-FEBRERO- 2009)**

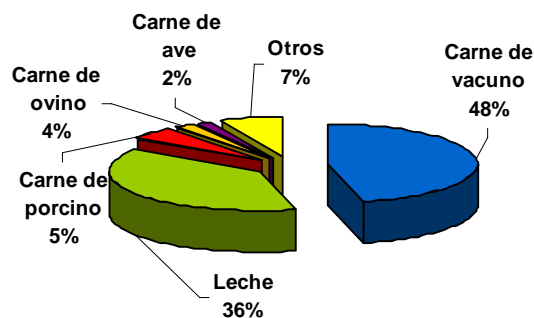

1.1.2. Producción Minera

La actividad minera metálica aumentó en febrero 8,7 por ciento, respecto al similar mes de 2008, básicamente, por la mayor producción de cobre (39 veces más respecto al pasado mes del año anterior) proveniente de la empresa Gold Fields La Cima que entró en operaciones en setiembre del pasado año. Atenuó la expansión, la menor producción de plata

(5 por ciento), mientras que la producción de oro se mantuvo en 5,5 mil kilogramos finos.

La producción acumulada, en los dos primeros meses del año, aumentó 2,8 por ciento y destaca la mayor producción de cobre.

**CUADRO N° 7
PRODUCCIÓN MINERA**

	FEBRERO			ENERO - FEBRERO		
	2008	2009	Var. % 1/	2008	2009	Var. % 1/
MINERÍA METÁLICA			8,7			2,8
Plata (KG.F.)	7 730	7 345	-5,0	15 080	18 405	22,0
Oro (KG.F.)	5 475	5 475	0,0	11 151	10 548	-5,4
Cobre (T.M.F)	8	3 205	2/	15	5 755	2/

1/ Variación en términos reales

2/ Variación porcentual superior a 1000 por ciento

FUENTE: DGM/DPM/Estadística Minera.

ELABORACIÓN: BCRP, Sucursal Trujillo. Departamento de Estudios Económicos

Referente a los precios internacionales de los metales preciosos, el oro registró en febrero un precio promedio de US\$ 944,9/oz.tr., 2,2 por ciento por encima del precio alcanzado en el mismo mes del año

anterior (US\$ 924,6/oz.tr.). Respecto a la plata, el precio promedio fue de US\$ 13,4/oz.tr., 23,9 por ciento menos que similar mes del 2008.

GRAFICO N° 3
ORO: PRODUCCIÓN REGIONAL Y COTIZACIÓN INTERNACIONAL

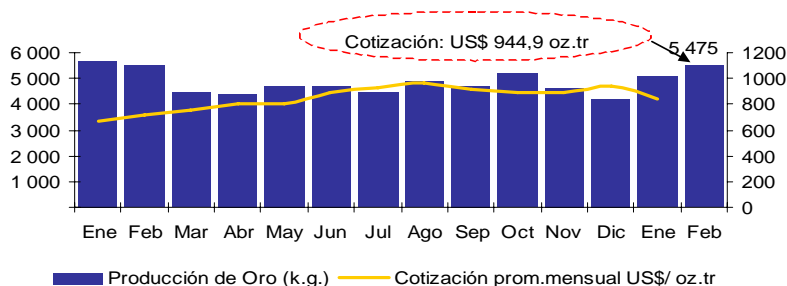

ELABORACIÓN: BCRP, Sucursal Trujillo. Departamento de Estudios Económicos

1.1.3. Manufactura

En el presente mes, el sector manufacturero registró una ligera expansión de 1,9 por ciento, respecto a similar mes del pasado año, por la mayor producción de oxígeno (8,2 por ciento) y productos lácteos (6,9 por ciento). En contraste, disminuyó la producción de agua de mesa (3,1 por ciento) y el pilado de arroz (5,9 por ciento).

En los dos primeros meses del año, el sector acumuló un crecimiento de 8,9 por ciento, en comparación a similar periodo del pasado año, principalmente, por la mayor producción de lácteos (19,8 por ciento).

CUADRO N° 8
PRINCIPALES INDICADORES DEL SECTOR MANUFACTURA

	FEBRERO			ENERO-FEBRERO		
	2008	2009	Var. %	2008	2009	Var. %
Arroz Pilado (Tm.)	5 857	5 514	-5,9	11 550	9 717	-15,9
Productos Lácteos (S/.) 2/	1485 259	1588 383	6,9	2 637 317	3 159 784	19,8
Agua de Mesa (Lts.)	121 720	118 000	-3,1	232 880	231 067	-0,8
Oxígeno (m3)	3 959	4 285	8,2	8 174	8 729	6,8
TOTAL 1/			1,9			8,9

1/ Variación en términos reales

2/ En valores a precios de 1994. Considera queso, mantequilla, yogurt y manjar blanco.

FUENTE: Dirección Regional de Agricultura - Cajamarca

ELABORACIÓN: BCRP, Sucursal Trujillo. Departamento de Estudios Económicos.

1.1.4. Construcción

En febrero, la construcción creció 9,9 por ciento, respecto a similar mes del pasado año, recuperándose de la caída del pasado mes. Incidió en la expansión el reinicio de ciertas obras públicas y privadas, paralizadas por efecto de las lluvias. Es así que el aumento del crédito hipotecario

proveniente de las instituciones financieras, que en el mes fue de 5,1 por ciento (S/. 4,4 millones), coadyuvó a la dinámica del sector. El consumo local de cemento, por su parte, aumentó en el mes 17 por ciento, de 10 mil a 11,8 mil toneladas.

**CUADRO N° 9
PRINCIPALES INDICADORES DEL SECTOR CONSTRUCCIÓN**

	FEBRERO			ENERO-FEBRERO		
	2008	2009	Var. %	2008	2009	Var. %
Despacho de cemento (T.m.)	10 078	11 794	17,0	23 141	24 285	4,9
Venta de concreto (m3)	1 089	42	-96,1	1 794	42	-97,7
TOTAL 1/			9,9			0,2

1/ Variación en términos reales

FUENTE: Empresa Cementos Pacasmayo S.A.A.

ELABORACIÓN: BCRP, Sucursal Trujillo. Departamento de Estudios Económicos

1.1.5. Electricidad y Agua

A diferencia del mes precedente, la producción de electricidad y agua creció 3,7 por ciento, frente a similar mes del pasado año, impulsado por la mayor generación de electricidad, que se expandió en 4,1 por ciento, a diferencia del subsector agua que decreció en 8,4 por ciento.

En lo que va del año, el sector creció ligeramente en 0,3 por ciento, por la mayor producción de agua (4,9 por ciento) y electricidad (0,1 por ciento).

**CUADRO N° 10
PRODUCCIÓN DE ELECTRICIDAD Y AGUA**

	FEBRERO			ENERO - FEBRERO		
	2008	2009	Var. %	2008	2009	Var. %
Electricidad (mwh)	93 470	97 343	4,1	191 970	192 092	0,1
Agua (m3)	0,9615	0,8805	-8,4	2,0277	2,1271	4,9
TOTAL 1/			3,7			0,3

1/ Variación en términos reales

FUENTE: Osinergmin, EPS Sedacaj S.A , EPS Marañón S.R.L

ELABORACIÓN: BCRP, Sucursal Trujillo. Departamento de Estudios Económicos

1.2. Aspectos laborales

El empleo formal urbano en la ciudad de Cajamarca, en empresas de 10 y más trabajadores, disminuyó 14 por ciento, en febrero, respecto a similar mes del pasado año, por la fuerte caída que registró la

demanda en el sector industrial (51,2 por ciento) y servicios (15,3 por ciento). Por el contrario, el empleo aumentó en las actividades extractivas. (0,7 por ciento).

**GRAFICO N° 4
CIUDAD DE CAJAMARCA: EMPLEO FORMAL URBANO EN EMPRESAS DE 10 Y MÁS TRABAJADORES (Variación Anual)**

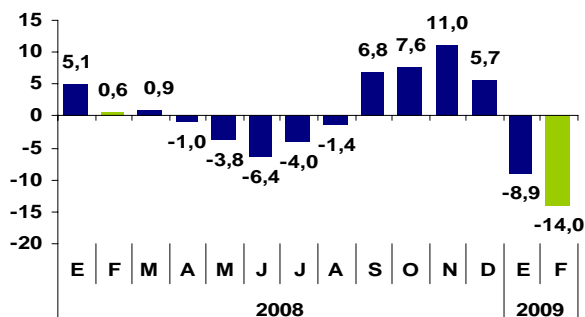

FUENTE: MTPE-Encuesta Nacional de Variación Mensual de Empleo.

**GRAFICO N° 5
CIUDAD DE CAJAMARCA: EMPLEO FORMAL URBANO, SEGÚN SECTORES ECONÓMICOS (Variación Anual)**

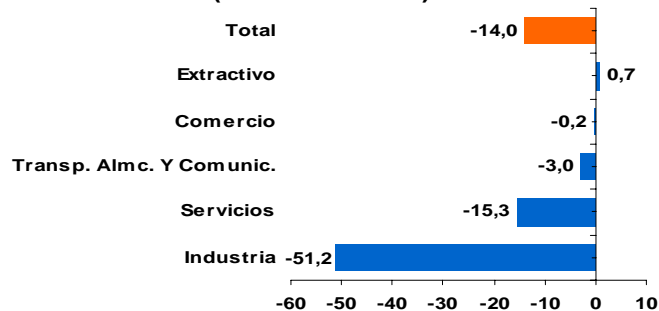

CUADRO N° 11
CIUDAD DE CAJAMARCA: DISTRIBUCIÓN Y VARIACIÓN DEL EMPLEO SEGÚN
SECTORES ECONÓMICOS – FEBRERO 2009

Sectores Económicos	Distribución porcentual al mes de Mayo 2007 1/	Variación Mensual 2/	Variación Anual 3/
Comercio	8,3	-1,2	-0,2
Extractivo	31,3	-0,7	0,7
Industria	10,6	5,7	-51,2
Servicios	44,0	-12,7	-15,3
Transporte, Almc. y Comunic.	5,8	-8,3	-3,0
Total	100,9	-5,5	-14,0
Total absoluto	12 363		

1/ Última actualización del marco muestral, la cual se actualiza anualmente.

2/ Variación del empleo del presente mes respecto al mes anterior

3/ Variación del empleo del presente mes respecto al mismo mes del año anterior.

Nota: El sector Servicios incluye a la subrama Electricidad, Gas y Agua

FUENTE: MTPE-DNPEFP. Informe Estadístico Mensual.

Como indicador indirecto de la evolución del empleo formal, para todo el departamento, se utiliza el número de trabajadores afiliados al Sistema Privado de

Pensiones, que en febrero creció 4,5 por ciento, desacelerándose respecto a meses previos.

GRAFICO N°6
CAJAMARCA: AFILIADOS ACTIVOS DEL SPP
(Var.% anual)

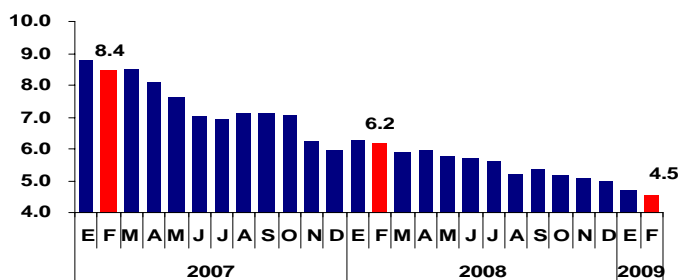

FUENTE: SBS

II. SECTOR EXTERNO

2.1. Exportaciones

Las exportaciones de Cajamarca, realizadas por diferentes puntos de embarque del país, totalizaron en febrero US\$ 153,2 millones, 29 por ciento menos de lo exportado en análogo mes de 2008. Las exportaciones tradicionales y no tradicionales disminuyeron en 28,8 y 95 por ciento, respectivamente.

La exportación de oro, que representa el 80,1 por ciento de la exportación total mensual, disminuyó su valor exportado en 41,9 por ciento, tanto por el menor

volumen exportado (40,6 por ciento) como por caída en el precio (2,2 por ciento).

Durante el primer bimestre del año, las exportaciones acumularon un valor de US\$ 280 millones, 11,9 por ciento menos de lo registrado en igual lapso de 2008. La exportación de oro disminuyó 20,5 por ciento, mientras que el conjunto de productos no tradicionales se contrajo en 94,7 por ciento.

CUADRO Nº 12
EXPORTACIONES POR GRUPO DE PRODUCTOS 1/
(Valor FOB en miles de US\$)

TIPO	FEBRERO			ENERO - FEBRERO		
	2008	2009	Var %	2008	2009	Var %
PRODUCTOS TRADICIONALES	215 231	153 139	-28,8	317 106	279 956	-11,7
Café	2 270	2 213	-2,5	5 870	5 866	-0,1
Oro	210 995	122 662	-41,9	309 271	245 827	-20,5
Plata	0	0	0,0	0	0	0,0
Cobre y otros metales	1 966	28 264	3/	1 966	28 264	3/
PRODUCTOS NO TRADICIONALES	490	24	-95,0	627	33	-94,7
Tara	305	24	-92,0	442	24	-94,5
Finos de Carbón	0	0	0,0	0	0	0,0
Otros 2/	185	0	-100,0	185	9	-95,3
Total	215 721	153 163	-29,0	317 734	279 989	-11,9

1/ Información preliminar

2/ Frutos del género capsicum, demás hortalizas en conserva, artesanías, curtientes.

3/ Variación superior al 1000 por ciento

FUENTE: SUNAT. Según Ubigeo

ELABORACIÓN: BRCP, Sucursal Trujillo. Departamento de Estudios Económicos

Las exportaciones se concentran en dos países que, en conjunto, adquieren el 88,2 por ciento del total. El principal mercado es

Suiza (59,9 por ciento) que adquiere oro; le sigue Estados Unidos (28,3 por ciento), también con oro.

CUADRO Nº 13
PRINCIPALES PAÍSES DE DESTINO Y PRINCIPAL PRODUCTO EXPORTADO
(Enero - Febrero 2009)

País	% del Total	Principal Producto
Suiza	59,9	Oro
Estados Unidos	28,3	Oro
China	5,1	Cobre
Japon	5,0	Cobre
Otros países	1,7	Otros
Total	100,0	

FUENTE: SUNAT. Según Ubigeo

ELABORACION: BRCP, Sucursal Trujillo. Departamento de Estudios Económicos

En lo referente a los puntos de embarque, el 89,1 por ciento del volumen total exportado (21,7 mil Tm.), se ha efectuado por el puerto de Salaverry (19,3 mil Tm.),

principalmente, cobre. El 9,9 por ciento de volumen restante se ha embarcado por los puertos de Paita y Callao y el Aeropuerto de Jorge Chávez .

III. FINANZAS PÚBLICAS

3.1 Gobierno Central

En febrero, los ingresos corrientes del Gobierno Central, ascendieron a S/.9 millones, 2,4 por ciento menos, en términos reales, respecto a análogo mes del 2008. La disminución se sustenta, tanto en la menor recaudación por Impuesto a la Renta (6,6 por ciento) e IGV (6,5 por ciento).

La recaudación en los dos primeros meses del año totalizó S/.22 millones, 12 por ciento por encima de igual periodo del pasado año. Destaca la mayor recaudación por otros ingresos tributario (22,9 por ciento), IGV (17,1 por ciento) e Impuesto a la Renta (7,9 por ciento).

CUADRO N° 14
INGRESOS CORRIENTES DEL GOBIERNO CENTRAL
(En miles de nuevos soles)

	FEBRERO			ENERO - FEBRERO		
	2008	2009	Var%. 1/	2008	2009	Var%. 1/
I. INGRESOS TRIBUTARIOS	8 671	8 961	-2,0	18 534	22 085	12,4
1. Impuestos a los Ingresos	4 683	4 615	-6,6	10 273	11 750	7,9
- Personas Naturales	987	970	-6,9	2 363	2 626	4,9
- Personas Jurídicas	3 546	3 469	-7,3	7 659	8 721	7,4
- Regularización	151	177	11,3	250	403	51,7
2. Impuestos a la Importación	0	0	0,0	0	0	0,0
3. Impuestos General a las Ventas	3 335	3 288	-6,5	6 870	8 526	17,1
- Operaciones internas	3 335	3 288	-6,5	6 870	8 526	17,1
- Operaciones Externas	0	0	-	0	0	-
4. Impuestos Selectivo al Consumo 2/	1	1	-51,4	4	2	-64,5
5. Otros Ingresos Tributarios	652	1 058	53,8	1 387	1 808	22,9
II. INGRESOS NO TRIBUTARIOS	30	0	-	61	0	-
TOTAL	8 701	8 961	-2,4	18 595	22 085	12,0

1/ Variación en términos reales

FUENTE: Superintendencia Nacional de Administración Tributaria - SUNAT

ELABORACION: BCRP, Sucursal Trujillo. Departamento de Estudios Económicos

3.2 Gobierno Regional

Los gastos del Gobierno Regional totalizaron en febrero S/. 59,4 millones, 1,8 por ciento menos, en términos reales, respecto a igual mes del 2008. El gasto corriente, que representa el 92,8 por ciento del gasto mensual, disminuyó en 3,2 por ciento, mientras que el gasto de capital, aumentó en 21,6 por ciento.

En los dos primeros meses del año el gasto acumuló un total de S/.98 millones, 8,6 por ciento menos de lo efectuado en igual lapso del 2008, por el menor gasto corriente (9,6 por ciento).

CUADRO N° 15
GASTOS DEL GOBIERNO REGIONAL
(En miles de nuevos soles)

	FEBRERO			ENERO - FEBRERO		
	2008	2009	Var % 1/	2008	2009	Var % 1/
I. GASTOS CORRIENTES	54 005	55 136	-3,2	97 853	93 755	-9,6
1. Remuneraciones	40 646	41 864	-2,4	76 440	72 260	-10,8
2. Bienes y Servicios	4 168	4 187	-4,8	5 540	5 588	-4,9
3. Transferencias	9 191	9 085	-6,3	15 873	15 906	-5,5
Pensiones	6 637	6 716	-4,1	11 545	11 627	-5,0
Cargas Sociales	2 035	1 931	-10,1	3 339	3 588	1,4
Otros	519	438	-20,0	988	691	-34,0
II. GASTOS DE CAPITAL	3 340	4 285	21,6	3 363	4 319	21,1
1. Formación Bruta de Capital	3 340	4 285	21,6	3 363	4 319	21,1
2. Otros	0	0	0,0	0	0	0,0
III. TOTAL (I+II)	57 345	59 421	-1,8	101 216	98 073	-8,6

1/ Variación en términos reales

FUENTE: Gobierno Regional de Cajamarca.

ELABORACION: BCRP, Sucursal Trujillo. Departamento de Estudios Económicos

IV. MONEDA Y CRÉDITO

4.1 Depósitos del Sistema Financiero

En febrero, los depósitos del sistema financiero sumaron S/. 809,5 millones, 22,9 por ciento más, en términos reales, respecto a similar mes del pasado año. El incremento se sustentó tanto en la expansión de los depósitos en moneda extranjera (44,2 por ciento) como nacional (12,5 por ciento).

Los depósitos en moneda extranjera aumentaron tanto en las empresas bancarias (42,7 por ciento) como en las IMF (51,6 por ciento). En el primer caso, la expansión fue en todas las modalidades y destaca el crecimiento de los depósitos a la vista (59,9 por ciento). En las IMF, destacan los

depósitos a plazo con una expansión de 74,6 por ciento.

En los depósitos en moneda nacional, la expansión se registró tanto en las instituciones especializadas en micro finanzas (IMF) como en las empresas bancarias. En el primer grupo, los depósitos aumentaron en 15 por ciento, y los depósitos a plazo fueron los que más crecieron (19,9 por ciento). En las empresas bancarias, el aumento fue de 10,5 por ciento, y destaca también la modalidad a plazo, con una expansión de 37,1 por ciento.

CUADRO Nº 16
DEPÓSITOS DEL SISTEMA FINANCIERO
(Saldos en miles de nuevos soles)

	FEBRERO		
	2008	2009	Var.% 1/
Banco de la Nación	0	0	0,0
Empresas Bancarias	515 847	663 462	21,9
Instituciones de Microfinanzas	108 464	140 166	22,5
Cajas Municipales	75 108	96 197	21,4
Cajas Rurales	33 356	43 969	25,0
Empresas Financieras	0	5 913	-
TOTAL	624 311	809 541	22,9
Vista	223 808	266 288	12,8
Ahorros	212 811	273 301	21,7
A plazos	187 693	269 953	36,3
En M/N	419 024	497 348	12,5
En M/E	205 287	312 193	44,2

1/ Variación en términos reales

FUENTE: Superintendencia de Banca y Seguros

ELABORACION: BCRP, Sucursal Trujillo. Departamento de Estudios Económicos

En lo que respecta a la participación en los depósitos, el 75,1 por ciento del total se concentra en cuatro entidades financieras: el Banco de Crédito (35,1 por ciento), el Banco Scotiabank (20,7 por ciento), el

Banco Continental (12,2 por ciento) y el Interbank (7,2 por ciento).

Por su parte, el conjunto de instituciones especializadas en micro finanzas (IMF) registran una participación de 17,3 por ciento en el total de depósitos.

**CUADRO Nº 17
PARTICIPACIÓN EN LOS DEPÓSITOS
(%)**

	FEBRERO		
	Miles de S/.	Mes	Acumulado
Banco de Crédito	283 838	35,1	35,1
Banco Scotiabank	167 473	20,7	55,7
Banco Continental	98 402	12,2	67,9
Banco Interbank	58 250	7,2	75,1
Caja Municipal de Piura	49 024	6,1	81,2
Caja Municipal de Trujillo	42 764	5,3	86,4
Caja Rural Cajamarca	38 560	4,8	91,2
Banco Financiero	33 936	4,2	95,4
Banco Interamericano	10 766	1,3	96,7
Mi Banco	7 209	0,9	97,6
Crediscotia Financiera	5 913	0,7	98,3
Caja Rural Nuestra Gente	3 505	0,4	98,8
Caja Municipal Maynas	3 108	0,4	99,2
Banco Azteca del Perú	2 547	0,3	99,5
Caja Rural Sipan	1 904	0,2	99,7
Caja Municipal de Sullana	1 300	0,2	99,9
Banco Falabella	1 043	0,1	100,0
TOTAL	809 541	100	

FUENTE: Superintendencia de Banca y Seguros

ELABORACION: BCRP, Sucursal Trujillo. Departamento de Estudios Económicos

4.2 Crédito del Sistema Financiero

El crédito del sistema financiero aumentó en febrero, en términos reales, 25,7 por ciento, en comparación a similar mes del pasado año. La expansión se explicó por el aumento que registró el crédito en moneda nacional (36,1 por ciento) mientras que el crédito en moneda extranjera, por el contrario, se redujo en 0,4 por ciento.

Las empresas bancarias colocan el 61,8 por ciento del crédito total, con una expansión de 31,4 por ciento, respecto a similar mes del pasado año y destaca el crecimiento del Banco Falabella (98,2 por ciento), Interamericano de Finanzas (95,4 por

ciento) y el Banco de Crédito (55,5 por ciento).

Por su parte, las IMF tienen una participación de 32,4 por ciento y expandieron su crédito en 8,9 por ciento y sobresalen las cajas municipales de Sullana y Maynas, con expansiones de 921 y 589 por ciento, respectivamente.

Al finalizar febrero, el saldo de las colocaciones ascendió a S/ 1 025,9 millones, de los cuales el 77,4 por ciento se encuentra colocado en moneda nacional.

**CUADRO Nº 18
CRÉDITO DEL SISTEMA FINANCIERO
(Saldos en miles de nuevos soles)**

	FEBRERO		
	2008	2009	Var.% 1/
Banco de la Nación	0	0	0,0
Empresas Bancarias	457 560	634 178	31,4
Instituciones de Microfinanzas	289 092	332 035	8,9
Cajas Municipales	222 547	240 704	2,5
Cajas Rurales	52 449	66 148	19,6
Edpymes	14 096	25 183	69,4
Empresas Financieras	26934	59 676	110,0
TOTAL	773 586	1 025 889	25,7
En M/N	553 097	794 313	36,1
En M/E	220 489	231 576	-0,4

1/ Variación en términos reales

FUENTE: Superintendencia de Banca y Seguros

ELABORACION: BCRP, Sucursal Trujillo. Departamento de Estudios Económicos

En lo que respecta al destino del crédito por tipo, el crédito comercial registró en el mes una expansión de 56,5 por ciento, en comparación a similar mes del pasado año y una participación de 31 por ciento, en el crédito total.

El crédito de consumo creció en el mes 12,3 por ciento; el crédito hipotecario hizo lo propio en 33 por ciento y el crédito a la micro y pequeña empresa, en 14,5 por ciento.

CUADRO Nº 19
CRÉDITO DEL SISTEMA FINANCIERO, POR TIPOS

Tipo de credito	Var. % 1/ Feb 09/Feb 08	Part % (Feb 09)
Comercial	56,5	31,0
Consumo	12,3	33,6
Hipotecario	33,0	9,1
MES	14,5	26,3
Cajamarca	25,7	100,0

1/ Variación en términos reales

FUENTE: Superintendencia de Banca y Seguros

ELABORACION: BCRP, Sucursal Trujillo. Departamento de Estudios Económicos

El 67,3 por ciento del crédito del sistema financiero lo proporcionan cinco entidades: el Banco de Crédito (18,7 por ciento), Banco Continental (13 por ciento), Banco Scotiabank (12,9 por ciento),

Municipal de Piura (12,4 por ciento) y Caja Trujillo (10,3 por ciento). El conjunto de las entidades de microfinanzas canalizan el 32,4 por ciento del crédito total.

CUADRO Nº 20
PARTICIPACIÓN EN LOS CRÉDITOS
(%)

	FEBRERO		
	Miles de S/.	Mes	Acumulado
Banco de Crédito	192 135	18,7	18,7
Banco Continental	133 294	13,0	31,7
Banco Scotiabank	131 987	12,9	44,6
Caja Municipal de Piura	127 334	12,4	57,0
Caja Municipal de Trujillo	105 552	10,3	67,3
Banco Interbank	63 833	6,2	73,5
Banco Financiero	51 744	5,0	78,6
Mi Banco	43 652	4,3	82,8
Financiera Edyficar	38 432	3,7	86,6
Caja Rural Cajamarca	35 502	3,5	90,0
Crediscotia Financiera	19 339	1,9	91,9
Edpyme Raíz	18 981	1,9	93,8
Caja Rural Nuestra Gente	17 526	1,7	95,5
Banco Falabella	10 139	1,0	96,4
Caja Rural Sipan	9 359	0,9	97,4
Caja Municipal de Sullana	7 819	0,8	98,1
Banco Interamericano	4 727	0,5	98,6
Edpyme Efectiva	4 648	0,5	99,0
Caja Municipal Maynas	3 761	0,4	99,4
Banco Azteca del Perú	2 667	0,3	99,7
Financiera TFC S.A.	1 905	0,2	99,8
Edpyme Alternativa	1 555	0,2	100,0
TOTAL	1 025 889	100	

FUENTE: Superintendencia de Banca y Seguros

ELABORACION: BCRP, Sucursal Trujillo. Departamento de Estudios Económicos

En cuanto a la morosidad, la cartera atrasada alcanzó en febrero un nivel de 2,7 por ciento, 0,4 puntos porcentuales por debajo de lo registrado en febrero del 2008.

En las empresas bancarias, la mora es de 1,6 por ciento, mientras que en las IMF es de 4,4 por ciento.

CUADRO N° 21
MOROSIDAD EN EL SISTEMA FINANCIERO 1/
(En % de las colocaciones brutas)

	FEBRERO		
	2008	2009	Var. 2/
1. Sistema Bancario	1,9	1,6	-0,3
2. Instituciones de Microfinanzas	4,6	4,4	-0,2
Cajas Municipales	4,8	4,9	0,1
Cajas Rurales	4,6	3,7	-0,9
Edpymes	4,2	2,9	-1,3
3. Empresas Financieras	-	3,7	-
TOTAL	3,0	2,7	-0,4

1/ Cartera pesada = créditos vencidos + créditos en cobranza judicial/colocaciones brutas

2/ Variación en puntos porcentuales.

FUENTE: Superintendencia de Banca y Seguros

ELABORACIÓN: BCRP, Sucursal Trujillo. Departamento de Estudios Económicos

4.3. Crédito a la Pequeña y Microempresa

El crédito otorgado a la pequeña y microempresa registró en febrero un saldo de S/.270,1 millones, 14,5 por ciento más, en términos reales, respecto a lo colocado en similar mes del pasado año. Las Cajas

Municipales otorgaron el 47,7 por ciento del total de crédito; las empresas bancarias, el 25,2 por ciento; las Edpymes, el 17,7 por ciento; y las Cajas Rurales, el 9,3 por ciento.

CUADRO N° 22
CRÉDITO OTORGADO A LA PEQUEÑA Y MICROEMPRESA
(salDOS en miles de nuevos soles)

Instituciones	FEBRERO		
	2008	2009	Var. % 1/
Instituciones Financieras	223 653	270 075	14,5
Bancos	50 720	67 981	27,1
Cajas Municipales	115 932	128 959	5,4
Cajas Rurales	22 380	25 200	6,7
Edpymes	34 622	47 935	31,2
TOTAL	223 653	270 075	14,5

1/ Variación en términos reales

FUENTE: Superintendencia de Banca y Seguros

ELABORACION: BCRP, Sucursal Trujillo. Departamento de Estudios Económicos

V. INFORMACIÓN ESTADÍSTICA

**ANEXO 1
CAJAMARCA: PRODUCCIÓN AGROPECUARIA
(T.M.)**

AGRÍCOLA	2008												2009		
	ENE	FEB	MAR	ABR	MAY	JUN	JUL	AGO	SET	OCT	NOV	DIC	ENE-DIC	ENE	FEB
Alfalfa	11 708	11 896	13 240	13 283	13 581	11 431	11 697	10 211	11 779	12 985	13 126	13 322	148 259	12 753	13 266
Arroz	6 633	8 367	17 708	27 673	29 068	17 468	11 406	9 455	14 665	27 926	28 776	12 125	211 270	6 005	7 876
Cacao	60	77	60	122	139	135	95	58	65	50	47	53	964	59	75
Café	122	-	2 839	5 042	7 074	8 707	9 246	7 303	5 447	3 552	-	-	49 331	-	-
Cebada	-	18	79	251	1 088	1 318	3 407	3 817	1 672	381	62	-	12 092	-	4
Cebolla	102	127	99	120	64	276	73	52	52	24	100	-	1 088	59	123
Frijol grano seco	26	106	227	809	3 013	5 256	2 572	1 110	561	432	109	182	14 404	164	19
Maíz amarillo duro	2 325	3 583	6 090	10 991	10 927	15 210	13 329	9 177	2 069	2 299	1 446	4 264	81 711	1 210	3 514
Maíz amiláceo	2	14	368	1 621	10 605	12 636	4 939	1 432	278	54	-	40	31 990	-	18
Papa	20 568	26 874	36 081	40 015	29 213	18 626	18 260	14 051	17 584	21 085	26 781	26 603	295 740	2 310	26 857
Trigo	-	18	162	406	529	3 545	7 971	13 626	5 076	604	14	-	31 950	6	23
Otros agrícolas															
Camote	42	135	334	515	951	909	991	945	742	411	222	212	6 408	8	91
Haba grano seco	-	-	67	592	913	708	347	71	101	67	37	13	2 914	-	-
Limón	26	35	47	71	91	105	96	74	87	29	36	22	717	28	32
Maíz choclo	2 974	4 917	10 006	9 611	3 849	1 489	759	165	59	13	-	108	33 951	2 870	5 633
Oca	64	-	143	470	856	2 142	2 102	651	260	69	25	-	6 782	-	-
Olluco	112	175	1 181	1 603	1 197	3 558	2 981	874	392	100	41	26 603	38 817	112	144
Plátano	3 237	3 259	3 444	3 281	3 414	3 283	3 207	3 156	2 807	3 022	2 894	2 693	37 696	3 114	3 365
Tomate	22	50	88	101	94	44	67	48	68	119	97	17	815	40	92
Yuca	5 853	5 895	4 115	4 626	4 465	4 866	4 624	6 849	8 766	9 635	11 641	10 355	81 691	6 246	5 328
PECUARIO															
Carne de ave	203	202	183	234	201	205	229	220	227	218	220	231	2 574	203	202
Carne de caprino	59	62	65	71	72		77	78	76	72	71	73	776	65	66
Carne de ovino	288	304	316	339	343	338	365	340	332	322	312	303	3 904	308	325
Carne de porcino	466	460	515	472	519	504	542	524	593	531	528	493	6 148	534	499
Carne de vacuno	3 769	3 763	3 841	3 886	3 896	3 997	4 203	4 163	4 249	3 924	3 804	3 779	47 274	3 855	3 628
Huevo	168	166	167	158	157	152	151	147	139	129	134	121	1 790	139	139
Leche	23685	23 384	25 044	26 260	25 745	25 567	25 610	25 925	25 329	25 323	25 169	25470	302 510	26 513	27 621

1/ Peso de animales en pie

FUENTE: Gobierno Agraria de Cajamarca / Ministerio de Agricultura.

ELABORACIÓN: BCRP, Sucursal Trujillo. Departamento de Estudios Económicos.

**ANEXO 2
PRODUCCIÓN MINERA**

PRODUCTOS	2008											2009		
	FEB	MAR	ABR	MAY	JUN	JUL	AGO	SET	OCT	NOV	DIC	ENE-DIC	ENE	FEB
MINERÍA METÁLICA														
Plata (KGF)	7 730	6 192	6 503	6 844	8 688	9 794	11 841	11 804	17 006	11 023	9 028	113 803	11 060	7 345
Oro (KGF)	5 475	4 439	4 368	4 694	4 700	4 443	4 867	4 725	5 172	4 613	4 193	57 366	5 073	5475,4
Cobre (TMF)	8	17	0	0	0	0	0	0	0	0	0	32	2549,52	3205,4

FUENTE: Ministerio de Energía y Minas
ELABORACIÓN: BCRP, Sucursal Trujillo. Departamento de Estudios Económicos.

ANEXO 3
CIUDAD DE CAJAMARCA: EMPLEO FORMAL URBANO EN EMPRESAS DE 10 Y MÁS TRABAJADORES
POR SECTORES ECONÓMICOS
(Variación porcentual con respecto al mismo mes año anterior)

Año	Mes	Extractivo	Industria	Comercio	Tranp. Almac. Y Comunic.	Servicios	Total
2007	Ene	1,4	28,6	4,1	2,0	3,3	5,1
	Feb	1,3	25,7	5,3	1,2	-6,5	0,6
	Mar	-3,2	45,7	8,7	3,5	-6,9	0,9
	Abr	-4,1	34,1	8,7	5,2	-8,1	-1,0
	May	-3,8	8,7	7,4	7,6	-9,8	-3,8
	Jun	-3,2	8,1	5,0	3,8	-14,8	-6,4
	Jul	-3,2	29,5	6,4	4,5	-14,2	-4,0
	Ago	-0,6	19,6	6,4	5,0	-9,2	-1,4
	set	-0,5	77,3	7,5	2,2	-4,8	6,8
	oct	0,8	111,9	10,3	4,3	-10,0	7,6
	Nov	0,3	141,0	11,0	3,9	-6,7	11,0
	Dic	-1,8	111,8	10,5	7,0	-11,4	5,7
2008	Ene	-0,8	67,1	14,4	9,3	-7,8	5,2
	Feb	0,0	56,5	10,6	3,7	3,3	8,7
	Mar	11,6	28,8	6,3	9,9	2,6	9,2
	Abr	7,5	22,0	6,8	13,1	4,8	8,3
	May	15,4	23,1	5,8	10,4	7,5	11,6
	Jun	14,1	7,1	8,8	12,1	8,2	10,2
	Jul	9,1	-9,2	7,9	8,5	10,5	7,4
	Ago	6,0	-17,1	10,1	5,9	3,8	2,5
	Set	3,5	-42,2	10,4	5,4	0,3	-5,0
	Oct	5,9	-46,3	7,7	3,8	-0,7	-6,5
	Nov	4,6	-50,0	3,5	4,1	-3,6	-9,4
	Dic	3,9	-45,8	2,4	3,5	2,1	-6,0
2009	Ene	5,2	-56,7	0,6	-0,7	-2,2	-8,9
	Feb	0,7	-51,2	-0,2	-3,0	-15,4	-14,0

Nota: La información corresponde al primer día de cada mes. El sector Servicios incluye a la subrama Electricidad, Gas y Agua
 FUENTE: MTPE – DNPEFP – Encuesta Nacional de Variación Mensual del Empleo en empresas de 10 y más trabajadores de la actividad privada.
 ELABORACION: BCRP, Sucursal Trujillo. Departamento de Estudios Económicos

**ANEXO 4
EXPORTACIONES POR TIPO DE PRODUCTO
(Miles de US\$ FOB)**

RUBROS	2008												2009	
	FEB	MAR	ABR	MAY	JUN	JUL	AGO	SET	OCT	NOV	DIC	ENE-DIC	ENE	FEB
Exportaciones Tradicionales	215 231	165 852	80 946	174 001	169 097	153 887	138 576	163 367	135 629	96 071	133 716	1728 250	126 818	153 139
Café	2 270	1 516	2 133	5 261	14 126	13 381	20 165	10 855	11 485	9 676	5 179	99 646	3 652	2 213
Oro	210 995	164 336	78 813	168 741	154 971	140 507	118 412	146 655	119 205	71 282	110 218	1582 409	123 165	122 662
Plata	0	0	0	0	0	0	0	0	0	0	0	0	0	0
Cobre y otros metales	1 966	0	0	0	0	0	0	5 858	4 939	15 113	18 319	46 195	0	28 264
Exportaciones No Tradicionales	490	537	376	322	423	234	0	1	0	173	15	2 708	9	24
Tara	305	468	183	322	266	70	0	0	0	0	15	1 766	0	24
Finos de Carbón	0	0	0	0	0	0	0	0	0	0	0	0	0	0
Otros 2/	185	69	193	0	157	163	0	1	0	173	0	942	9	0
Total	215 721	166 389	81 322	174 323	169 520	154 121	138 576	163 368	135 629	96 244	133 732	1730 958	126 826	153 163

2/ Frutos del género capsicum, demás hortalizas en conserva, artesanía, muestras de mineral, maquinaria, mercurio, cobre, demás minerales.

FUENTE: SUNAT. Según Ubigeo

ELABORACIÓN: BRCP, Sucursal Trujillo. Departamento de Estudios Económicos

**ANEXO 5
INGRESOS CORRIENTES DEL GOBIERNO CENTRAL EN TERMINOS REALES
(MILES DE NUEVOS SOLES)**

	2008												2009	
	FEB	MAR	ABR	MAY	JUN	JUL	AGO	SEP	OCT	NOV	DIC	DIC-ENE	ENE	FEB
I. INGRESOS TRIBUTARIOS	8 671	10 279	12 520	8 191	10 958	10 986	10 579	12 410	38 373	11 618	13 249	132 004	13 124	8 961
1. Impuestos a los Ingresos	4 683	6 382	7 429	4 513	5 279	5 247	5 215	6 343	20 369	5 563	6 026	68 118	7 135	4 615
- Personas Naturales	987	1 196	1 105	1 036	1 087	1 098	1 152	1 167	997	1 192	1 250	13 771	1 657	970
- Personas Jurídicas	3 546	3 379	2 984	2 840	3 704	3 896	3 675	3 943	19 066	4 148	4 675	45 046	5 252	3 469
- Regularización	151	1 807	3 339	636	489	253	389	1 234	306	222	100	9 300	226	177
2. Impuestos a la Importación	0	0	0	0	0	0	0	0	0	0	0	0	0	0
3. Impuestos General a las Ventas	3 335	3 289	3 955	2 770	4 614	4 702	4 151	4 849	16 470	5 123	6 045	51 719	5 238	3 288
- Operaciones internas	3 335	3 289	3 955	2 770	4 614	4 702	4 151	4 849	16 470	5 123	6 045	51 719	5 238	3 288
- Operaciones Externas	0	0	0	0	0	0	0	0	0	0	0	0	0	0
4. Impuestos Selectivo al Consumo	1	3	1	1	2	1	2	2	1	1	4	23	1	1
5. Otros Ingresos Tributarios	652	605	1 134	907	1 063	1 037	1 211	1 216	1 532	932	1 174	12 144	750	1 058
II. INGRESOS NO TRIBUTARIOS	30	25	37	36	43	43	51	25	76	33	0	2	0	0
INGRESOS CORRIENTES (I+II)	8 701	10 304	12 557	8 227	11 001	11 029	10 630	12 434	38 449	11 652	13 249	132 006	13 124	8 961

FUENTE: SUNAT - CAJAMARCA

ELABORACIÓN: BCRP, Sucursal Trujillo. Departamento de Estudios Económicos.

ANEXO 6
DEPÓSITOS Y OBLIGACIONES DEL SISTEMA FINANCIERO
(Saldos en miles de nuevos soles)

	2008											2009	
	FEB	MAR	ABR	MAY	JUN	JUL	AGO	SEP	OCT	NOV	DIC	ENE	FEB
I.EMPRESAS BANCARIAS	515 847	495 044	546 887	526 285	558 459	542 972	576 478	551 158	610 101	628 594	756 027	658 759	663 462
Depósitos a la vista	223 808	210 952	250 775	229 996	238 791	229 494	255 010	220 098	259 691	237 036	360 833	263 970	266 288
En m/n	173 379	172 547	169 292	178 038	178 380	165 185	169 906	168 370	172 725	170 079	185 491	179 645	181 231
En m/e	50 429	38 405	81 483	51 958	60 411	64 309	85 104	51 729	86 965	66 956	175 342	84 326	85 057
Depósitos de ahorro	176 636	170 784	187 618	179 499	199 474	194 583	198 308	204 088	208 603	228 877	230 999	235 624	232 332
En m/n	111 341	114 525	132 677	122 603	136 989	130 775	131 884	133 725	132 328	141 153	140 808	141 710	137 251
En m/e	65 295	56 259	54 941	56 896	62 485	63 808	66 424	70 363	76 275	87 724	90 191	93 914	95 081
Depósitos a plazo	115 404	113 308	108 494	116 791	120 194	118 896	123 159	126 972	141 807	162 682	164 196	159 165	164 843
En m/n	48 130	50 903	51 026	55 062	55 103	55 802	57 072	60 899	63 881	69 178	67 999	64 910	69 600
En m/e	67 274	62 405	57 468	61 729	65 090	63 094	66 088	66 073	77 926	93 503	96 197	94 255	95 243
II.INSTITUCIONES DE MICROFINANZAS	108 464	108 515	111 517	111 545	115 433	117 945	119 080	121 418	125 244	135 215	143 078	141 537	140 166
Depósitos de ahorro	36 175	34 970	36 757	35 917	35 730	38 523	37 766	37 526	39 190	41 289	44 151	39 944	39 901
En m/n	29 142	28 990	30 573	28 656	30 127	33 256	32 495	32 272	33 269	33 777	36 765	33 096	32 365
En m/e	7 033	5 980	6 184	7 261	5 603	5 268	5 271	5 253	5 921	7 512	7 385	6 847	7 536
Depósitos a plazo	72 289	73 545	74 760	75 628	79 703	79 422	81 313	83 892	86 055	93 926	98 927	101 593	100 265
En m/n	57 032	59 782	60 803	61 782	64 522	65 093	66 802	69 012	70 040	73 249	73 695	73 609	72 161
En m/e	15 257	13 763	13 958	13 846	15 180	14 330	14 511	14 880	16 015	20 677	25 233	27 984	28 103
II.INSTITUCIONES FINANCIERAS	0	0	0	0	0	0	0	0	0	0	0	6 167	5 913
Depósitos de ahorro	0	0	0	0	0	0	0	0	0	0	0	1 296	1 067
En m/n												1 078	880
En m/e												218	188
Depósitos a plazo	0	0	0	0	0	0	0	0	0	0	0	4 871	4 846
En m/n												3 892	3 861
En m/e												978	985
III.TOTAL SISTEMA FINANCIERO	624 311	603 564	658 404	637 830	673 891	660 918	695 558	672 577	735 346	763 809	899 106	806 463	809 541
Depósitos a la vista	223 808	210 952	250 775	229 996	238 791	229 494	255 010	220 098	259 691	237 036	360 833	263 970	266 288
En m/n	173 379	172 547	169 292	178 038	178 380	165 185	169 906	168 370	172 725	170 079	185 491	179 645	181 231
En m/e	50 429	38 405	81 483	51 958	60 411	64 309	85 104	51 729	86 965	66 956	175 342	84 326	85 057
Depósitos de ahorro	212 811	205 753	224 375	215 417	235 204	233 106	236 074	241 614	247 793	270 166	275 149	276 864	273 301
En m/n	140 483	143 515	163 250	151 259	167 116	164 031	164 379	165 997	165 597	174 930	177 573	175 885	170 496
En m/e	72 328	62 238	61 125	64 158	68 088	69 075	71 696	75 617	82 196	95 236	97 577	100 979	102 805
Depósitos a plazo	187 693	186 859	183 254	192 418	199 896	198 318	204 473	210 864	227 862	256 607	263 123	265 629	269 953
En m/n	105 162	110 690	111 828	116 844	119 626	120 895	123 874	129 911	133 921	142 428	141 694	142 412	145 621
En m/e	82 531	76 169	71 426	75 574	80 271	77 423	80 599	80 953	93 941	114 180	121 430	123 217	124 332

- Financiera Edyficar a partir del mes de marzo del 2008

/ Scotiabank a partir del 11 de setiembre 2006

1/ Bco. Financiero inicia sus operaciones en Cajamarca en Marzo 2006

2/ C.Rural Cruz de Chalpón a partir de marzo es Caja Sipán

3/ Bco. Interamericano inicia sus operaciones en Cajamarca en Junio 2007

FUENTE: Superintendencia de Banca, Seguros y AFP

ELABORACION : BRCP, Sucursal Trujillo. Departamento de Estudios Económicos

ANEXO 7
DEPÓSITOS EN LAS ENTIDADES FINANCIERAS UBICADAS POR CIUDADES – FEBRERO 2009
 (Saldos en miles de nuevos soles)

ENTIDADES FINANCIERAS	DEPÓSITOS										TOTAL DEPOSITOS CAJAMARCA		
	CAJAMARCA		CAJABAMBA*		CHOTA		CUTERVO		JAEN		M/N	M/E	TOTAL
	M/N	M/E	M/N	M/E	M/N	M/E	M/N	M/E	M/N	M/E			
I. SISTEMA BANCARIO	353 064	254 924	0	0	0	0	0	0	35 017	20 456	388 082	275 381	663 462
A. BANCO DE LA NACIÓN	0	0	0	0	0	0	0	0	0	0	0	0	0
B. EMPRESAS BANCARIAS	353 064	254 924	0	0	0	0	0	0	35 017	20 456	388 082	275 381	663 462
Interbank	41 017	17 232	0	0	0	0	0	0	0	0	41 017	17 232	58 250
Continental	43 510	27 100	0	0	0	0	0	0	16 903	10 888	60 413	37 989	98 402
Crédito	140 519	117 952	0	0	0	0	0	0	16 079	9 289	156 598	127 241	283 838
Scotiabank	81 986	85 487	0	0	0	0	0	0	0	0	81 986	85 487	167 473
Del Trabajo			0	0	0	0	0	0	0	0			
Mi Banco	3 755	1 140	0	0	0	0	0	0	2 036	279	5 790	1 419	7 209
Financiero 1/	30 416	3 520	0	0	0	0	0	0	0	0	30 416	3 520	33 936
Interamericano	8 772	1 994	0	0	0	0	0	0	0	0	8 772	1 994	10 766
Falabella Perú	677	366	0	0	0	0	0	0	0	0	677	366	1 043
B. Azteca del Perú	2 413	134	0	0	0	0	0	0	0	0	2 413	134	2 547
II. INSTITUCIONES DE MICROFINANZAS	72 394	30 585	3 436	702	4 261	782	1 203	378	23 232	3 193	104 526	35 640	140 166
Caja Rural Nor Perú	2 603	707	191	4	0	0	0	0	0	0	2 794	711	3 505
Caja Rural Cajamarca	27 775	10 785	0	0	0	0	0	0	0	0	27 775	10 785	38 560
Caja Municipal de Piura	21 304	8 507	133	56	2 004	57	1 203	378	12 959	2 423	37 603	11 421	49 024
Edpyme Efectiva	0	0	0	0	0	0	0	0	0	0	0	0	0
Caja Rural Sipán 2/	0	0	0	0	0	0	0	0	1 782	122	1 782	122	1 904
Caja Municipal de Trujillo	16 474	10 415	3 111	642	2 257	725	0	0	8 492	647	30 335	12 429	42 764
Edpyme Raiz /	0	0	0	0	0	0	0	0	0	0	0	0	0
Edpyme Alternativa	0	0	0	0	0	0	0	0	0	0	0	0	0
Caja Municipal de Sullana	1 285	15	0	0	0	0	0	0	0	0	1 285	15	1 300
Caja Municipal Maynas	2 952	157	0	0	0	0	0	0	0	0	2 952	157	3 108
III. EMPRESAS FINANCIERAS	3 895	1 077	0	0	0	0	0	0	845	96	4 740	1 173	5 913
Financiera Edyficar	0	0	0	0	0	0	0	0	0	0	0	0	0
Financiera TFC S.A.	0	0	0	0	0	0	0	0	0	0	0	0	0
Crediscotía Financiera	3 895	1 077							845	96	4 740	1 173	5 913
TOTAL	429 353	286 586	3 436	702	4 261	782	1 203	378	59 095	23 745	497 348	312 193	809 541

- Financiera Edyficar a partir del mes de marzo del 2008

* Para CMAC Piura incluye Ag. del Distrito de Bambamarca

/ Scotiabank a partir del 11 de setiembre 2006

1/ Bco. Financiero inicia sus operaciones en Cajamarca en Marzo 2006

2/ C. Rural Cruz de Chalpón a partir de marzo es Caja Sipán

FUENTE: Superintendencia de Banca, Seguros y AFP

ELABORACION : BRCP. Sucursal Trujillo. Departamento de Estudios Económicos

ANEXO 8
CRÉDITO DEL SISTEMA FINANCIERO AL SECTOR PRIVADO
(En miles de nuevos Soles)

ENTIDADES FINANCIERAS	2008											2009	
	FEB	MAR	ABR	MAY	JUN	JUL	AGO	SEP	OCT	NOV	DIC	ENE	FEB
I. SISTEMA BANCARIO	457 560	464 326	488 506	503 052	534 126	544 339	568 148	585 981	517 453	635 928	643 437	624 037	634 178
Interbank	52 819	53 135	54 760	58 358	62 029	63 000	60 072	60 067	60 076	60 214	61 073	62 367	63 833
Continental	92 180	92 968	96 934	101 513	108 569	109 833	116 625	121 522	128 379	130 525	130 020	130 656	133 294
Crédito	117 124	122 940	131 155	134 968	146 805	151 863	160 731	169 553	79 110	183 985	187 794	188 940	192 135
Scotiabank	113 190	110 121	115 399	114 296	118 466	118 462	123 016	125 265	132 369	134 513	136 139	132 334	131 987
Del Trabajo	15 362	15 989	16 730	17 761	18 330	18 654	18 974	14 441	15 094	19 593	19 802		
Mi Banco	25 354	25 935	27 405	28 451	29 752	30 445	32 147	34 146	37 540	39 937	41 381	42 537	43 652
Financiero 1/	34 080	34 509	35 840	36 930	38 666	39 761	43 335	46 723	49 142	50 622	49 973	50 088	51 744
Interamericano	2 293	2 722	3 664	3 486	3 925	4 237	4 580	4 814	5 149	5 256	5 086	4 851	4 727
Falabella Perú	4 850	5 488	5 960	6 385	6 457	6 783	7 303	7 858	8 701	9 154	9 815	9 801	10 139
B. Azteca del Perú	307	519	658	905	1 128	1 299	1 366	1 592	1 893	2 127	2 352	2462	2667
II. INSTITUCIONES DE MICROFINANZAS	289 092	291 228	298 013	307 203	315 685	313 500	323 576	300 837	308 090	315 314	320 089	324 693	332 035
Caja Rural Nor Perú	12 919	12 449	12 572	12 886	13 084	13 019	13 523	13 977	14 299	14 925	15 402	16 610	17 526
Caja Rural Cajamarca	28 351	28 402	29 652	30 759	31 800	32 280	33 274	33 355	34 105	34 424	34 570	34 672	35 502
Caja Municipal de Piura	105 094	105 793	107 363	109 509	113 227	115 901	119 153	119 734	121 864	125 422	125 417	125 602	127 334
Edpyme Efectiva	3 775	3836	3 791	3 948	3 902	4 102	4 282	4 277	4 273	4 284	4 284	4 727	4 648
Caja Rural Sipán 2/	11 178	11 167	11 351	11 387	10 424	10 261	10 135	10 077	10 197	9 887	9 564	9 241	9 359
Caja Municipal de Trujillo	116 210	117 104	119 446	123 219	126 095	119 030	122 589	96 734	98 568	99 791	102 541	103 653	105 552
Edpyme Raiz /	9 651	10 063	10 943	11 898	12 921	13 878	14 469	15 117	16 143	17 328	17 789	17 948	18 981
Edpyme Alternativa	671	719	792	922	939	1 024	930	1 160	1 215	1 259	1 403	1498	1555
Caja Municipal de Sullana	726	904	935	1 069	1 554	2 073	2 931	3 415	4 006	4 550	5 541	6961	7819
Caja Municipal Maynas	518	791	1 168	1 606	1 739	1 932	2 289	2 991	3 420	3 444	3 578	3780	3761
III. EMPRESAS FINANCIERAS	26934	27538	28241	11116	46939	30966	33309	34221	35722	37191	39136	59545	59676
Crediscotia Financiera	26934	0	0	0	0	0	0	0	0	0	0	19666	38432
Financiera Edyficar		27 538	28 241	11 116	46 939	30 966	31 873	32 729	34 146	35 516	37 187	37 929	1 905
Financiera TFC S.A.	0	0	0	0	0	0	1 436	1 492	1 577	1 675	1 949	1 950	19 339
TOTAL	773 586	783 092	814 760	821 372	896 751	888 805	925 034	921 039	861 266	988 433	1 002 662	1 008 276	1 025 889
En M/N	553 097	570 170	593 650	603 413	659 301	664 884	696 690	692 377	663 601	750 726	766 160	776 688	794 313
En M/E	220 489	212 921	221 111	217 959	237 450	223 921	228 344	228 662	197 665	237 707	236 502	231 587	231 576

- Financiera Edyficar a partir del mes de marzo del 2008

/ Scotiabank a partir del 11 de setiembre 2006

1/ Bco. Financiero inicia sus operaciones en Cajamarca en Marzo 2006

2/ C.Rural Cruz de Chalpón a partir de marzo es Caja Sipán

FUENTE: Superintendencia de Banca, Seguros y AFP

ELABORACION : BRCP, Sucursal Trujillo. Departamento de Estudios Económicos

ANEXO 9
CRÉDITOS DE LAS ENTIDADES FINANCIERAS UBICADAS POR CIUDADES – FEBRERO 2009
(Saldos en miles de nuevos soles)

ENTIDADES FINANCIERAS	COLOCACIONES										TOTAL CAJAMARCA		
	CAJAMARCA*		CAJABAMBA**		CHOTA		CUTERVO		JAEN		M/N	M/E	TOTAL
	M/N	M/E	M/N	M/E	M/N	M/E	M/N	M/E	M/N	M/E			
I. SISTEMA BANCARIO	324 700	191 050	0	0	0	0	0	0	104 708	13 720	429 408	204 770	634 178
A. BANCO DE LA NACIÓN	0	0	0	0	0	0	0	0	0	0	0	0	0
B. EMPRESAS BANCARIAS	324 700	191 050	0	0	0	0	0	0	104 708	13 720	429 408	204 770	634 178
Interbank	57 654	6 179	0	0	0	0	0	0	0	0	57 654	6 179	63 833
Continental	39 771	34 635	0	0	0	0	0	0	54 703	4 185	94 474	38 820	133 294
Crédito	85 622	64 544	0	0	0	0	0	0	32 766	9 202	118 388	73 747	192 135
Scotiabank	63 636	68 351	0	0	0	0	0	0	0	0	63 636	68 351	131 987
Del Trabajo			0	0	0	0	0	0					
Mi Banco	19 120	6 960	0	0	0	0	0	0	17 239	333	36 359	7 293	43 652
Financiero 1/	41 363	10 380	0	0	0	0	0	0	1	0	41 363	10 380	51 744
Interamericano	4 726	0	0	0	0	0	0	0	0	0	4 726	0	4 727
Falabella Perú	10 139	0	0	0	0	0	0	0	0	0	10 139	0	10 139
B. Azteca del Perú	2 667	0	0	0	0	0	0	0	0	0	2 667	0	2 667
II. INSTITUCIONES DE MICROFINANZAS	127 301	18 648	33 839	299	30 596	1 024	9 457	614	105 964	4 293	307 157	24 878	332 035
Caja Rural Nor Perú	12 336	58	4 600	0	0	0	532	0	0	0	17 468	58	17 526
Caja Rural Cajamarca	30 789	4 713	0	0	0	0	0	0	0	0	30 789	4 713	35 502
Caja Municipal –Piura	30 078	10 691	17 618	197	9 093	923	8 924	614	45 738	3 458	111 451	15 882	127 334
Edpyme Efectiva	3 356	0	0	0	0	0	0	0	1 291	0	4 648	0	4 648
Caja Rural Sipan 2/	231	0	0	0	0	0	0	0	8 761	367	8 992	367	9 359
Caja Municipal de Trujillo	40 756	2 707	11 621	102	21 503	101	0	0	28 468	294	102 348	3 204	105 552
Edpyme Raiz /	0	0	0	0	0	0	0	0	18 806	175	18 806	175	18 981
Edpyme Alternativa	0	0	0	0	0	0	0	0	1 555	0	1 555	0	1 555
Caja Municipal de Sullana	6 426	47	0	0	0	0	0	0	1346	0	7 772	47	7 819
Caja Municipal Maynas	3 329	432	0	0	0	0	0	0	0	0	3 329	432	3 761
III. EMPRESAS FINANCIERAS	43 586	1 903	4 003	0	2 179	0	0	0	7979	26	57 748	1 929	59 676
Financiera Edyficar	30 737	1 514	4 003	0	2 179	0	0	0	0	0	36 919	1 514	38 432
Financiera TFC S.A.	1 278	0	0	0	0	0	0	0	626	0	1 905	0	1 905
Crediscotia Financiera	11 571	389							7353	26	18 924	415	19 339
TOTAL	495 587	211 600	37 842	299	32 775	1 024	9 457	614	218 652	18 039	794 313	231 576	1 025 889

- Financiera Edyficar a partir del mes de marzo del 2008

* Para Edyficar incluye Ag. De los Distritos de Celendin, Pedro Galvez y Chiclete

** Para CMAC Piura Y Edpyme Edyficar incluye Ag. del Distrito de Bambamarca

/ Scotiabank a partir del 11 de setiembre 2006

1/ Bco. Financiero inicia sus operaciones en Cajamarca en Marzo 2006

2/ C.Rural Cruz de Chalpón a partir de marzo es Caja Sipán

FUENTE: Superintendencia de Banca, Seguros y AFP

ELABORACION : BRCP, Sucursal Trujillo. Departamento de Estudios Económicos

ANEXO 10
CARTERA PESADA EN EL SISTEMA FINANCIERO DE CAJAMARCA
(En porcentajes)

ENTIDADES FINANCIERAS	2008											2009	
	FEB	MAR	ABR	MAY	JUN	JUL	AGO	SEP	OCT	NOV	DIC	ENE	FEB
A. EMPRESAS BANCARIAS	1,9	1,9	1,7	1,4	1,7	1,2	1,2	0,9	0,9	0,9	1,3	1,4	1,6
B. INSTITUCIONES DE MICROFINANZAS	4,6	5,0	4,9	4,7	4,5	4,6	4,5	4,8	4,7	4,6	4,5	4,4	4,4
Cajas Municipales	4,8	4,4	4,0	4,3	4,4	4,3	4,3	4,0	4,7	4,7	4,8	4,6	4,9
Cajas Rurales de Ahorro y Crédito	4,6	5,0	5,1	5,2	5,5	5,6	5,6	5,6	5,6	5,6	4,2	3,3	3,7
EDPYMEs	4,2	3,2	2,8	2,9	2,9	2,8	2,8	2,8	2,7	2,7	2,7	2,4	2,9
C. EMPRESAS FINANCIERAS		5,0	5,2	4,3	4,5	4,5	4,5	4,4	4,3	4,3	3,7	3,7	3,7
TOTAL	3,0	2,9	2,7	2,6	2,8	2,5	2,2	2,3	2,4	2,3	2,4	2,4	2,7

- Financiera Edyficar a partir del mes de marzo del 2008

- Scotiabank a partir del 11 de setiembre 2006

1/ Bco. Financiero inicia sus operaciones en Cajamarca en Marzo 2006

2/ C.Rural Cruz de Chalpón a partir de marzo es CRAC SIPAN

FUENTE: Superintendencia de Banca, Seguros y AFP

ELABORACION : BRCP, Sucursal Trujillo. Departamento de Estudios Económicos