



BANCO CENTRAL DE RESERVA DEL PERÚ

SUCURSAL TRUJILLO

**SÍNTESIS ECONÓMICA DE ANCASH
AGOSTO 2009¹**

DEPARTAMENTO ESTUDIOS ECONÓMICOS

¹ En la elaboración de este informe participaron: Alejandro Inga, Alfredo Miranda e Iván Cosvalente

CONTENIDO

	RESEÑA INTRODUCTORIA.....	2
I.	ACTIVIDAD PRODUCTIVA Y EMPLEO	3
	1.1. Producción.....	3
	1.1.1. Producción Agropecuaria.....	3
	1.1.2. Producción Pesquera.....	6
	1.1.3. Producción Minera.....	7
	1.1.4. Producción Manufacturera.....	7
	1.1.5. Construcción	9
	1.1.6. Electricidad y Agua	9
	1.2. Aspectos Laborales	10
II.	SECTOR EXTERNO.....	11
	2.1. Exportaciones.....	11
	2.2. Importaciones.....	13
III.	FINANZAS PÚBLICAS.....	14
	3.1. Gobierno Central.....	14
	3.2. Gobierno Regional	15
IV.	MONEDA Y CRÉDITO.....	16
	4.1. Depósitos del Sistema Financiero.....	16
	4.2. Crédito del Sistema Financiero.....	18
	4.3. Crédito a la Pequeña y Microempresa.....	20
V.	INFORMACIÓN ESTADÍSTICA.....	21
	ANEXO 1. Producción Agropecuaria.....	22
	ANEXO 2. Producción Pesquera.....	23
	ANEXO 3. Producción Minera.....	24
	ANEXO 4. Producción Manufacturera (Variaciones Porcentuales).....	25
	ANEXO 5. Producción Manufacturera (Índice 1994 = 100).....	26
	ANEXO 6. Ciudad de Huaraz: Empleo Formal Urbano en Empresas de 10 y más Trabajadores, por Sector Económico.....	27
	ANEXO 7. Ciudad de Chimbote: Empleo Formal Urbano en Empresas de 10 y más Trabajadores, por Sector Económico.....	28
	ANEXO 8. Exportaciones FOB por Tipo de Producto.....	29
	ANEXO 9. Exportaciones FOB de Productos Tradicionales.....	30
	ANEXO 10. Exportaciones FOB de Productos No Tradicionales.....	31
	ANEXO 11. Exportaciones FOB por Bloque Económico.....	32
	ANEXO 12. Importaciones FOB por el puerto de Chimbote.....	33
	ANEXO 13. Ingresos Corrientes del Gobierno Central.....	34
	ANEXO 14. Depósitos y Obligaciones del Sistema Financiero.....	35
	ANEXO 15. Depósitos en las Entidades Financieras Ubicadas por Ciudades.....	36
	ANEXO 16. Crédito del Sistema Financiero al Sector Privado.....	37
	ANEXO 17. Colocaciones de las Entidades Financieras Ubicadas por Ciudades.....	38
	ANEXO 18. Cartera Pesada en el Sistema Financiero.....	39
V.I	FICHA TÉCNICA	40

DIRECCIÓN EN INTERNET

<http://www.bcrp.gob.pe>

RESEÑA INTRODUCTORIA

Entre enero y agosto, el **Indicador de Actividad Económica Regional** acumuló una caída de 5,6 por ciento, por el descenso que registraron casi todos los sectores, con excepción de servicios financieros y servicios gubernamentales..

El **empleo formal urbano**, en empresas de 10 y más trabajadores, aumentó en agosto 1,5 por ciento, en la ciudad de Huaraz, mientras que disminuyó 8,2 por ciento, en la ciudad de Chimbote.

Las **exportaciones** en agosto alcanzaron un valor FOB de US\$ 252,2 millones, 22,3 por ciento menos de lo exportado en igual mes del pasado año. Las exportaciones de productos tradicionales y no tradicionales disminuyeron en 22,2 y 23,6 por ciento, respectivamente.

En cuanto a las **importaciones** efectuadas por el puerto de Chimbote, totalizaron en agosto US\$ 5,2 millones, 79,7 por ciento menos de lo importado en similar mes del año pasado.

En el sector fiscal, los **ingresos corrientes** del Gobierno Central, ascendieron a S/. 16,4 millones, 54,6 por ciento menos, en términos reales, respecto a análogo mes del 2008. Por su parte, el **resultado económico** del Gobierno Regional fue negativo, en S/. 19,6 millones.

En el sistema financiero, los **depósitos** cayeron en 0,4 por ciento, al igual que el **crédito**, que disminuyó 1,4 por ciento, con relación al mes anterior. En cuanto a la **cartera atrasada**, registró en el mes un nivel de 3 por ciento, 1,4 puntos porcentuales por encima de lo registrado en igual mes del 2008.

I. ACTIVIDAD PRODUCTIVA

1.1. Producción²

Entre enero y agosto, el Indicador de Actividad Económica Regional, acumuló una caída de 5,6 por ciento, al contraerse la actividad en casi todos los sectores, con excepción de servicios financieros y gubernamentales. La manufactura declinó

31,9 por ciento; electricidad y agua, 8,1 por ciento; agropecuario, 4 por ciento; pesca, 2,3 por ciento; y minería, 1,1 por ciento.

CUADRO N° 1
INDICADOR DE ACTIVIDAD ECONÓMICA REGIONAL 1/ 2/
(Variación porcentual respecto a similar periodo del año anterior)

SECTOR	Ponderación 3/	2009
		ENERO - AGOSTO
Agropecuario	5,9	-4,0
. Agrícola		-4,9
. Pecuario		-2,4
Pesca	1,8	-2,3
Minería	30,2	-1,1
Manufactura	14,7	-31,9
Primaria		0,8
No primaria		-52,7
Construcción	5,7	-12,4
Electricidad y agua	3,4	-8,1
Servicios gubernamentales	6,1	3,6
Servicios financieros	1,8	26,3
TOTAL	69,6	-5,6

1/ Es un Indicador parcial de la actividad económica de la región que alcanza una cobertura de 69.6 por ciento del valor agregado bruto de la producción regional según cifras del INEI.

2/ Actualizado con información al 23 de octubre de 2009.

3/ Considera la estructura productiva de la región para el año 2007 según cifras del INEI. En el caso de los servicios financieros se considera como ponderación el promedio nacional para dicho año (1,8 por ciento).

FUENTE: MINAG, Dirección Regional Ministerio de la Producción, MINEM, OSINERGMIN, Seda Chimbote, EPS Chavín, MEF, SBS y Empresas.

ELABORACIÓN: BCRP, Sucursal Trujillo. Departamento de Estudios Económicos.

1.1.1. Producción Agropecuaria

En agosto, el sector agropecuario se contrajo 8,9 por ciento, respecto al mismo mes del 2008, al disminuir la producción tanto agrícola (7,7 por ciento), como pecuaria (10,5 por ciento).

En el lapso acumulado, de enero a agosto, la producción agropecuaria disminuyó 4 por ciento, ocasionado, también, por la caída en la producción agrícola (4,9 por ciento), como pecuaria (2,4 por ciento).

² Ver nota metodológica de la elaboración del Indicador de Actividad Económica Regional, en la sección VI (pag.40).

CUADRO Nº 2
VALOR BRUTO PRODUCCIÓN AGROPECUARIA 1/
(Variación real 2/)

	AGOSTO		ENERO-AGOSTO	
	2008	2009	2008	2009
Subsector Agrícola	44,1	-7,7	-38,4	-4,9
Subsector Pecuario	7,3	-10,5	-31,8	-2,4
Sector Agropecuario	28,9	-8,9	-36,2	-4,0

1/ Cifras preliminares

2/ Respecto al mismo mes o periodo del año anterior.

FUENTE: Gerencia Regional de Agricultura - Ancash

ELABORACION: BCRP, Sucursal Trujillo. Departamento de Estudios Económicos

La contracción agrícola mensual se sustentó en la menor producción de los cultivos orientados al mercado externo y agroindustria (30,1 por ciento), a diferencia de los cultivos orientados al mercado interno, que registraron un aumento de 10,7 por ciento. En el primer grupo, destaca la

caída de maíz amarillo duro (53,6 por ciento) y caña de azúcar (27,1 por ciento). En el segundo grupo, aumentó, principalmente, la producción de papa (67,6 por ciento), maíz choclo (14,7 por ciento), yuca (13,6 por ciento) y alfalfa (0,8 por ciento).

CUADRO Nº 3
PRODUCCIÓN PRINCIPALES
PRODUCTOS AGRÍCOLAS 1/
(En Tm.)

CULTIVOS	AGOSTO			ENERO-AGOSTO		
	2008	2009	Var%	2008	2009	Var%
EXPORTACIÓN y AGROINDUSTRIA			-30,1			-19,2
Espárrago	1 119	1 551	38,6	9 089	8 478	-6,7
Caña de azúcar	54 315	39 595	-27,1	409 176	345 199	-15,6
Maíz amarillo duro	10 688	4 955	-53,6	41 540	30 961	-25,5
Algodón rama	0	0	-	7 922	5 604	-29,3
MERCADO INTERNO			10,7			1,7
Alfalfa	13 759	13 866	0,8	120 080	121 892	1,5
Arroz	0	0	-	20 385	32 650	60,2
Cebada	3 072	2 211	-28,0	10 334	9 126	-11,7
Maíz amiláceo	417	189	-54,6	12 678	10 921	-13,9
Maíz choclo	860	986	14,7	42 971	41 032	-4,5
Olluco	58	37	-36,2	6 441	5 706	-11,4
Papa	818	1 371	67,6	98 435	90 813	-7,7
Yuca	469	533	13,6	2 732	2 843	4,1
Trigo	5 351	4 660	-12,9	17 923	17 169	-4,2
Total			-7,7			-4,9

1/ Cifras preliminares

FUENTE: Dirección Regional de Agricultura – Ancash

ELABORACIÓN: BCRP, Sucursal Trujillo. Departamento de Estudios Económicos

GRAFICO Nº 1
PARTICIPACIÓN EN EL VBP AGRÍCOLA
(ENERO-AGOSTO 2009)

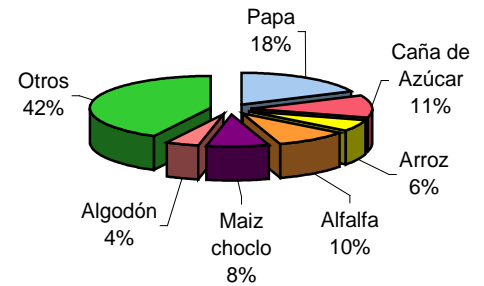

En cuanto a los precios en chacra de los principales cultivos, aumentaron, en agosto, para la papa (2,5 por ciento) y trigo (2

por ciento), pero disminuyó para el maíz amarillo duro (14,9 por ciento).

**CUADRO N° 4
PRECIOS EN CHACRA DE PRINCIPALES CULTIVOS
(Nuevos soles por Kg.)**

CULTIVOS	AGOSTO			ENERO-AGOSTO		
	2008	2009	Var. %	2008	2009	Var. %
Algodón	0,00	0,00	-	1,73	1,22	-29,9
Maíz amarillo duro	0,89	0,76	-14,9	0,80	0,73	-8,6
Papa	0,72	0,74	2,5	0,67	0,81	20,9
Trigo	1,51	1,54	2,0	0,53	0,58	8,9

FUENTE: Gerencia Regional de Agricultura - Ancash

ELABORACION: BCRP, Sucursal Trujillo. Departamento de Estudios Económicos

En agosto, se inició la campaña agrícola 2009/2010, con la instalación de 6,6 mil hectáreas, 14,8 por ciento por encima de

lo instalado en igual mes de la anterior campaña.

**CUADRO N° 5
SUPERFICIE SEMBRADA 1/
(Has)**

CULTIVOS	AGOSTO		CAMPAÑA AGRICOLA	
	2008	2009	2008/2009	2009/2010
CULTIVOS TRANSITORIOS	5 802	6 615	5 802	6 615
Algodón	238	54	238	54
Arroz	0	0	0	0
Cebada	0	0	0	0
Frijol G.S	25	72	25	72
Maíz amarillo duro	740	801	740	801
Maíz amiláceo	217	205	217	205
Papa	2 134	3 022	2 134	3 022
Trigo	0	0	0	0
Otros	2 448	2 461	2 448	2 461
CULTIVOS PERMANENTES	2	50	2	50
Caña de azúcar	2	50	2	50
Total	5 804	6 665	5 804	6 665

1/ Cifras preliminares

FUENTE: Gerencia Regional de Agricultura-Ancash

ELABORACIÓN: BCRP, Sucursal Trujillo. Departamento de Estudios Económicos

En cuanto al subsector pecuario, contrajo su producción, 10,5 por ciento, en el mes y 2,4 por ciento, en el lapso acumulado, por la

menor producción, principalmente, de carne de ave y leche.

**CUADRO N° 6
PRODUCCIÓN PECUARIA 1/
(T.M)**

ESPECIES	AGOSTO			ENERO - AGOSTO		
	2008	2009	Var %	2008	2009	Var %
Carne de ave	1 977	1 494	-24,4	16 824	15 259	-9,3
Carne de caprino	34	29	-15,4	300	270	-9,9
Carne de ovino	224	243	8,6	1 713	1 909	11,5
Carne de porcino	112	117	4,7	865	908	4,9
Carne de vacuno	1 223	1 199	-2,0	9 256	9 455	2,2
Huevos	266	318	19,6	2 043	2 298	12,5
Leche	1 413	1 220	-13,7	11 835	11 394	-3,7

1/ Cifras preliminares

FUENTE: Gerencia Regional de Agricultura – Ancash

ELABORACION: BCRP, Sucursal Trujillo. Departamento de Estudios Económicos

**GRAFICO N° 2
PARTICIPACIÓN VBP PECUARIO
(ENERO-AGOSTO 2009)**

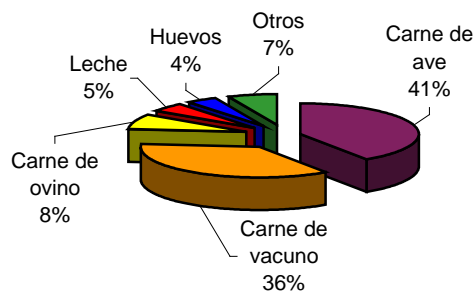

1.1.2. Producción Pesquera

En agosto, la actividad pesquera declinó 12,3 por ciento, respecto a igual mes del pasado año, básicamente, por la menor pesca para consumo humano directo, que en el mes se redujo 12,3 por ciento. Los volúmenes desembarcados, tanto para congelado y conservas, como para consumo en fresco, disminuyeron en 59 por ciento, 10 por ciento y 6,8 por ciento, respectivamente. Por su parte, la pesca de anchoveta para la elaboración de harina y aceite, se encuentra

paralizada desde la segunda quincena de julio pasado, al haber concluido la primera temporada de pesca anual.

Entre enero y agosto, el sector acumula una caída de 2,3 por ciento, respecto a similar periodo del 2008, por los bajos niveles de pesca para consumo humano directo (13,2 por ciento). Por su parte, la pesca de anchoveta para elaborar harina y aceite, aumentó en 24,2 por ciento.

**CUADRO N° 7
PRODUCCIÓN PESQUERA 1/
(T.M.B.)**

	AGOSTO			ENERO - AGOSTO		
	2008	2009	Var. % 2/	2008	2009	Var. % 2/
Consumo Humano Directo	12 342	10 372	-12,3	134 805	115 619	-13,2
. Desembarque Fresco	1 416	1 320	-6,8	14 259	10 226	-28,3
. Desembarque Congelado	1 596	655	-59,0	22 514	17 227	-23,5
. Desembarque Conserva	9 330	8 397	-10,0	98 032	88 166	-10,1
Consumo Humano Indirecto	0	0	-	936 039	1 162 548	24,2
. Anchoveta	0	0	-	936 039	1 162 548	24,2
. Otras Especies	0	0	-	0	0	-
TOTAL			-12,3			-2,3

1/ Cifras preliminares

2/ Variación en valores reales

FUENTE: Gerencia Regional de la Producción - Ancash

ELABORACIÓN: BCRP, Sucursal Trujillo. Departamento de Estudios Económicos.

1.1.3. Producción Minera

La minería metálica disminuyó 1,1 por ciento en agosto, respecto a similar mes del pasado año, por la menor producción de plomo (10,5 por ciento), molibdeno (8,9 por ciento), zinc (3,1 por ciento) y cobre (1,8 por ciento). Atenuó la caída, la mayor producción de oro (9 por ciento) y plata (8,7 por ciento).

Entre enero y agosto, la producción minera acumuló una caída de 1,1 por ciento, y destaca la menor producción de molibdeno (57 por ciento), oro (33,4 por ciento) y cobre (3,2 por ciento).

**CUADRO N° 8
PRODUCCION MINERA 1/**

	AGOSTO			ENERO - AGOSTO		
	2008	2009	Var.%2/	2008	2009	Var.%2/
MINERIA METÁLICA			-1,1			-1,1
Cobre (T.M.F.)	28 908	28 402	-1,8	237 177	229 549	-3,2
Molibdeno (T.M.F.)	305	278	-8,9	4 540	1 953	-57,0
Oro (KG.F.)	802	874	9,0	8 797	5 858	-33,4
Plata (KG. F.)	50 203	54 557	8,7	359 692	405 294	12,7
Plomo (T.M.F.)	2 859	2 558	-10,5	18 860	24 449	29,6
Zinc (T.M.F.)	54 908	53 221	-3,1	315 570	356 211	12,9

1/ Cifras preliminares

2/Variación en términos reales

FUENTE: DGM/DPM / Estadística Minera.

ELABORACIÓN: BCRP, Sucursal Trujillo. Departamento de Estudios Económicos

**GRAFICO N° 3
PARTICIPACIÓN EN EL VBP MINERO
(ENERO-AGOSTO 2009)**

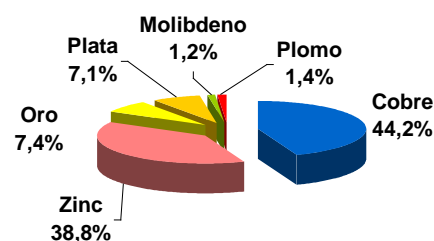

1.1.4. Producción Manufacturera

En agosto, la industria manufacturera se contrajo 44,9 por ciento, respecto a igual mes de 2008, por la menor actividad de los subsectores no primario y primario, que en el mes retrocedieron 50,7 por ciento y 22,4 por ciento, respectivamente.

En los primeros ocho meses del año, la caída es de 31,9 por ciento, respecto a similar periodo del pasado año, básicamente, por la industria no primaria que declinó 52,7 por ciento, a diferencia de la industria primaria, que creció 0,8 por ciento, atenuando, en alguna medida, la contracción del sector.

**CUADRO N° 9
VALOR BRUTO PRODUCCIÓN MANUFACTURA 1/
(Variación real) 2/**

	AGOSTO		ENERO-AGOSTO	
	2008	2009	2008	2009
Manufactura Primaria	0,0	-22,4	9,1	0,8
Manufactura no Primaria	48,6	-50,7	21,1	-52,7
Total Sector	35,2	-44,9	16,1	-31,9

1/ Cifras preliminares

2/ Variación con respecto al mismo mes o periodo del año anterior.

FUENTE: Empresas Industriales

Subsector manufactura primaria

El retroceso de la manufactura primaria (22,4 por ciento) se generó por la menor producción de conservas y productos congelados de pescado (22,9 por ciento), así como en la refinación de azúcar (20,5 por ciento); en ambos casos, incidió factores de oferta, principalmente, disponibilidad de materia prima. Por su parte, la industria de harina y aceite de pescado, se encuentra paralizada por veda a la anchoveta.

Entre enero y agosto, la producción industrial primaria creció 0,8 por ciento, básicamente, por la mayor producción de harina y aceite de pescado (26,4 por ciento). Por su parte, la industria de conservas y productos congelados de pescado, como la de azúcar, cayeron en 21,6 por ciento y 5,8 por ciento, respectivamente, restándole dinamismo al subsector.

CUADRO N° 10
PRODUCCIÓN MANUFACTURA PRIMARIA 1/
(Índice de volumen físico: 1994=100)

CIIU - Ramas de Actividad	AGOSTO			ENERO - AGOSTO		
	2008	2009	Var. %	2008	2009	Var. %
Harina y aceite de pescado	0,0	0,0	-	29,2	36,9	26,4
Conservas y productos congelados de pescado	354,0	272,8	-22,9	521,2	408,8	-21,6
Azúcar	533,2	423,8	-20,5	489,4	460,9	-5,8
TOTAL	26,1	20,3	-22,4	62,3	62,7	0,8

1/ Cifras preliminares

FUENTE: Empresas Industriales

ELABORACIÓN: BCRP, Sucursal Trujillo. Departamento de Estudios Económicos

Subsector manufactura no primaria

En agosto, la industria manufacturera no primaria se contrajo 50,7 por ciento, al caer la producción de sus tres principales ramas industriales: sustancias y productos químicos (82 por ciento), productos siderúrgicos (36,4 por ciento) y alimentos y bebidas (16,3 por ciento). La caída del

subsector, se extendió para los ocho primeros meses del año. Los productos químicos (oxígeno, nitrógeno y acetileno), disminuyeron 80,4 por ciento; productos siderúrgicos, 41,5 por ciento; y alcohol etílico, 16,5 por ciento.

CUADRO N° 11
PRODUCCIÓN MANUFACTURA NO PRIMARIA 1/
(Índice de volumen físico: 1994=100)

CIIU - Ramas de Actividad	AGOSTO			ENERO - AGOSTO		
	2008	2009	Var. %	2008	2009	Var. %
Alimentos y Bebidas	217,7	182,2	-16,3	207,3	173,2	-16,5
Alcohol etílico	217,7	182,2	-16,3	207,3	173,2	-16,5
Sustancias y Productos Químicos	17 472,4	3 150,7	-82,0	15 293,9	2 995,7	-80,4
Acetileno	537,5	526,8	-2,0	496,9	493,8	-0,6
Nitrógeno	29 096,9	14 966,1	-48,6	27 218,5	13 058,8	-52,0
Oxígeno	22 963,1	3 825,0	-83,3	20 060,3	3 659,8	-81,8
Fabricación Metales Básicos	246,4	156,6	-36,4	243,4	142,3	-41,5
Productos siderúrgicos	246,4	156,6	-36,4	243,4	142,3	-41,5
TOTAL	357,2	176,1	-50,7	340,1	160,9	-52,7

1/ Cifras preliminares.

FUENTE: Empresas Industriales.

ELABORACIÓN: BCRP, Sucursal Trujillo. Departamento de Estudios Económicos

1.1.5. Construcción

En agosto, la actividad de la construcción, creció 10,5 por ciento, respecto a similar mes del pasado año, revirtiendo con ello la tendencia negativa que venía observando de inicios de año, lo cual se refleja en el mayor consumo local de cemento (16,4 por ciento).

Entre enero y agosto del presente año, la construcción cae 12,4 por ciento, frente a igual periodo de 2008. los despachos locales de cemento y las ventas de concreto, se reducen en 10 por ciento y 36 por ciento, respectivamente.

CUADRO N° 12
PRINCIPALES INDICADORES DEL SECTOR CONSTRUCCIÓN

	AGOSTO			ENERO - AGOSTO		
	2008	2009	Var. %	2008	2009	Var. %
Despacho de cemento (T.m.)	11 940	13 896	16,4	104 779	94 295	-10,0
Venta de concreto (m3)	3 331	2 553	-23,4	19 359	12 861	-33,6
Variación del sector 1/			10,5			-12,4

1/ Variación en términos reales

FUENTE: Empresa Cementos Pacasmayo S.A.A

ELABORACIÓN: BCRP, Sucursal Trujillo. Departamento de Estudios Económicos

1.1.6. Electricidad y Agua

En agosto, el sector electricidad y agua creció ligeramente, en 0,2 por ciento, respecto a similar mes de 2008, básicamente, por la mayor producción de electricidad (0,6 por ciento). Frenó la expansión del sector, la menor producción de agua, que se redujo en 1,7 por ciento. La mayor generación de electricidad se registró en la C.H. Cañón del

Pato (20,9 por ciento), que participa en el mes con el 93 por ciento de la generación total.

En lo que va del año, de enero a agosto, el sector registra una caída de 8,1 por ciento, frente a igual periodo del pasado año. La producción de electricidad disminuyó 8,8 por ciento y la de agua 1,6 por ciento.

**CUADRO N° 13
PRODUCCIÓN DE ELECTRICIDAD Y AGUA 1/**

	AGOSTO			ENERO - AGOSTO		
	2008	2009	Var. %	2008	2009	Var. %
Electricidad (mwh)	76 613	77 055	0,6	1 081 335	986 558	-8,8
Agua (m3)	3 507 597	3 448 309	-1,7	27 692 312	27 262 125	-1,6
Variación del Sector 1/			0,2			-8,1

1/ Cifras preliminares

FUENTE: Osinergmin, Seda Chimbote y EPS Chavín.

ELABORACIÓN: BCRP, Sucursal Trujillo. Departamento de Estudios Económicos

1.2. Aspectos Laborales

En agosto, el empleo formal urbano creció 1,5 por ciento, en la ciudad de Huaraz, pero disminuyó 8,2 por ciento, en la ciudad de Chimbote, respecto a similar mes del año pasado.

La expansión del empleo en la ciudad de **Huaraz**, se generó en los sectores: comunicaciones (4,8 por ciento).

servicios (11,7 por ciento), comercio (4,8 por ciento) y transporte, almacenamiento y telecomunicaciones (4,8 por ciento). Por su parte, en la ciudad de **Chimbote**, el descenso se registró en el sector extractivo (43,7 por ciento) e industria (16,3 por ciento).

**GRAFICO N° 4
CHIMBOTE: EMPLEO URBANO EN
EMPRESAS DE 10 A MÁS
TRABAJADORES
(Variación % Anual)**

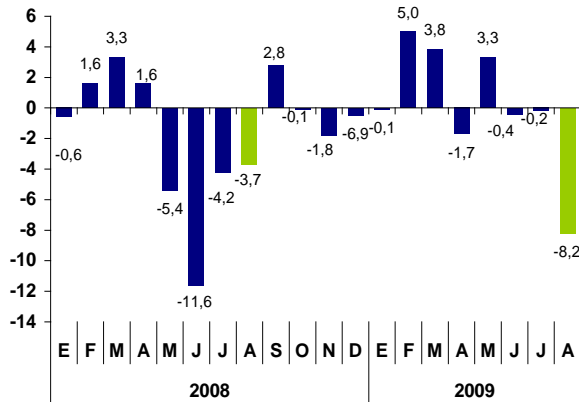

**GRAFICO N° 5
HUARAZ: EMPLEO URBANO EN
EMPRESAS DE 10 A MÁS
TRABAJADORES
(Variación % Anual)**

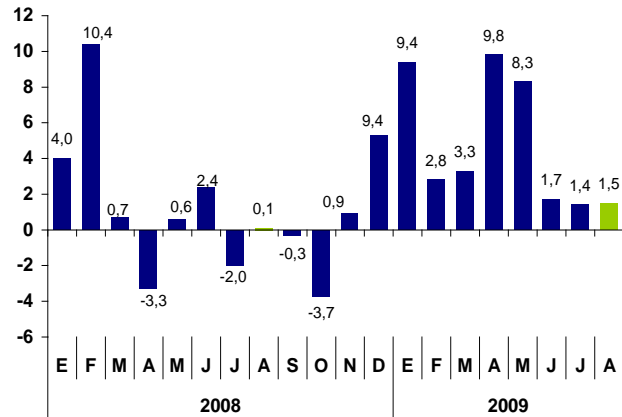

FUENTE: MTPE-Encuesta Nacional de Variación Mensual de Empleo

CUADRO N° 14
CHIMBOTE: DISTRIBUCIÓN Y VARIACIÓN
DEL EMPLEO SEGÚN SECTORES
ECONÓMICOS – AGOSTO 2009
(Variación Anual)

Sectores Económicos	Distribución porcentual al mes de Agosto 2008 1/	Variación mensual 2/	Variación anual 3/
Extractivo	5,4	-37,4	-43,7
Industria	58,8	-15,7	-16,3
Comercio	7,3	-0,1	3,8
Transp. Almac. y Comun	4,8	4,3	60,8
Servicios	23,7	-2,3	3,3
Total	100,0	-10,8	-8,2
Total absoluto	18 236		

CUADRO N° 15
HUARAZ: DISTRIBUCIÓN Y VARIACIÓN
DEL EMPLEO SEGÚN SECTORES
ECONÓMICOS – AGOSTO 2009
(Variación Anual)

Sectores Económicos	Distribución porcentual al mes de Agosto 2008 1/	Variación mensual 2/	Variación anual 3/
Extractivo	34,8	-1,3	-12,8
Industria 4/	0,0	-50,0	-
Comercio	16,3	1,7	4,8
Transp. Almac. y Comun	3,8	4,9	4,8
Servicios	45,0	1,0	11,7
Total	100,0	0,4	1,5
Total absoluto	3 315		

1/ Última actualización del marco muestral, la cual se actualiza anualmente.

2/ Variación del empleo del presente mes respecto al mes anterior.

3/ Variación del empleo del presente mes respecto al mismo mes del año anterior.

4/ Debido a la actualización muestral realizada en el mes de agosto del 2008, no se han encontrado empresas privadas de 10 y más trabajadores que pertenezcan a la población objetivo de la muestra.

FUENTE: MIPE-DNPEFP. Informe Estadístico Mensual

II. SECTOR EXTERNO

2.1. Exportaciones

Las exportaciones de Ancash, realizadas por diferentes puntos de embarque del país, totalizaron en agosto US\$ 252,2 millones, 22,3 por ciento menos de lo exportado en igual mes del 2008, y se sustentó en la caída que registraron, tanto las exportaciones tradicionales (22,2 por ciento) como no tradicionales (23,6 por ciento).

En las exportaciones tradicionales, las ventas nominales de productos mineros disminuyó 30,3 por ciento, tanto por el menor volumen embarcado de la mayoría de sus principales productos, como por caída en sus precios, a excepción del oro. Es así que el volumen de molibdeno, se redujo 84,4 por ciento; oro, 13,6 por ciento; cobre, 10,5 por ciento; y zinc, 3,9 por ciento.

Por su parte, la exportación de harina de pescado aumentó 56,5 por ciento, principalmente, por el mayor volumen embarcado (56,3 por ciento).

En las exportaciones no tradicionales, el descenso mensual, obedece al menor valor exportado de productos agropecuarios (29 por ciento) y pesqueros (26,1 por ciento). En el primer grupo, destaca la menor exportación de espárragos frescos (67,9 por ciento) y cebolla fresca (60,2 por ciento). En los productos pesqueros, de un lado sobresale la menor exportación de conchas de abanico (72,2 por ciento) y conservas de pescado (41,6 por ciento) y, de otro lado, el aumento de la exportación de pescado congelado (257,8 por ciento).

Entre enero y agosto, las exportaciones acumularon un valor de US\$ 1 680 millones, 45 por ciento menos de lo registrado en igual lapso del 2008. Las exportaciones tradicionales declinaron 45,3 por ciento, mientras que los no tradicionales, 37,1 por ciento.

CUADRO N° 16
EXPORTACIONES POR GRUPO DE PRODUCTOS 1/
(Valor FOB en miles de US\$)

TIPO	AGOSTO			ENERO - AGOSTO		
	2008	2009	Var. %	2008	2009	Var. %
PRODUCTOS TRADICIONALES	316 780	246 361	-22.2	2963 936	1622 735	-45.3
Pesqueros	43 069	55 497	28.9	417 812	400 879	-4.1
Agrícolas	0	0	0.0	0	0	0.0
Mineros	273 711	190 863	-30.3	2 546 123	1 221 856	-52.0
PRODUCTOS NO TRADICIONALES	7 608	5 810	-23.6	91 766	57 677	-37.1
Agropecuarios	2 144	1 522	-29.0	9 395	8 248	-12.2
Pesqueros	5 180	3 829	-26.1	41 389	29 362	-29.1
Siderúrgicos	0	107	-	38 396	17 501	-54.4
Otros 2/	284	353	24.2	2 586	2 566	-0.8
TOTAL EXPORTACIONES	324 388	252 171	-22.3	3 055 702	1 680 412	-45.0

1/ Cifras preliminares

2/ Sacos de polipropileno, cajas de cartón, maquinaria y equipos, muestras de agua y mineral, manufacturas de hierro.

FUENTE: SUNAT. Según Ubigeo

ELABORACIÓN: BCRP, Sucursal Trujillo. Departamento de Estudios Económicos

GRÁFICO N° 6
ESTRUCTURA DE LAS EXPORTACIONES POR GRUPO DE PRODUCTOS
(Enero - Agosto)

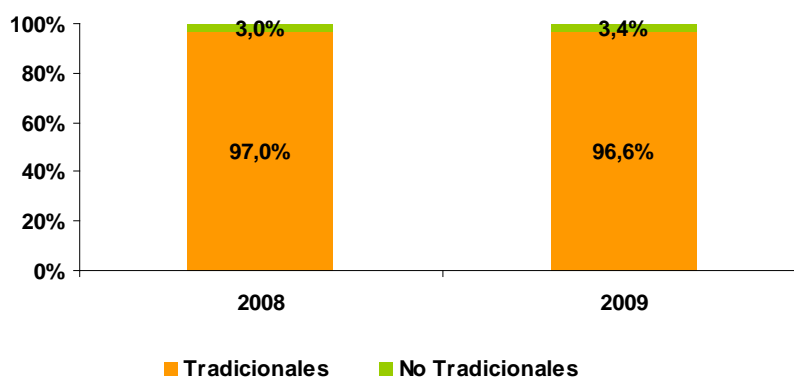

ELABORACIÓN: BCRP, Sucursal Trujillo. Departamento de Estudios Económicos

El destino de las exportaciones se concentra en tres países que, en conjunto, adquirieron el 60,7 por ciento del valor total exportado, durante los ocho primeros meses del año. El principal mercado es China, que

compra el 36,3 por ciento, principalmente, cobre y harina de pescado. Le siguen, Canadá (12,9 por ciento), con oro; y Alemania (11,5 por ciento), con cobre.

CUADRO Nº 17
PRINCIPALES PAÍSES DESTINO Y PRINCIPAL PRODUCTO EXPORTADO 1/
(Enero – Agosto 2009)

País	% del Total	Principal Producto
China	36.3	Cobre y harina de pescado
Canadá	12.9	Oro
Alemania	11.5	Cobre
Japón	8.9	Cobre
Corea del sur	6.8	Cobre
Finlandia	4.1	Cobre
Chile	3.4	Cobre
Bulgaria	2.7	Cobre
Dinamarca	1.6	Aceite de Pescado
Otros Países	11.7	Otros productos
Total	100.0	

1/ Cifras preliminares

FUENTE: SUNAT. Campo Ubigeo

ELABORACIÓN: BCRP, Sucursal Trujillo. Departamento de Estudios Económicos

En cuanto a la utilización de la infraestructura portuaria departamental, el 88,6 por ciento del volumen total exportado (1 827,5 mil Tm.), de enero a agosto, se ha embarcado por los puertos de Punta Lobitos y Chimbote, principalmente, cobre (738,6 mil Tm.), zinc (517,1 mil Tm.), harina de pescado (229,5 mil Tm.) y aceite de pescado (106,3 mil Tm.). Lo restante, se ha efectuado por el

puerto del Callao (204,1 mil Tm.), con harina de pescado (144,8 mil Tm.); el puerto de Desaguadero (1,3 mil Tm.), el Aeropuerto Jorge Chávez (1,2 mil Tm.), el puerto de Paíta (796,3 Tm.), la frontera de Tumbes (600,8 Tm.), el puerto Salaverry (516,5 Tm.) y la frontera de Tacna (269,3 Tm.).

2.2. Importaciones

En cuanto a las importaciones realizadas por el puerto de Chimbote, sumaron en agosto US\$ 5,2 millones, 79,7 por ciento, por debajo de lo importado en igual mes de 2008, principalmente, por las menores compras de materia prima para la industria y materiales de construcción (barras de acero).

De enero a agosto, las importaciones acumularon un total de US\$ 41 millones, 79,9 por ciento menos de lo comprado en igual lapso del 2008. Disminuyó la importación de materiales de construcción (83,6 por ciento) y materia prima, para la industria (62,5 por ciento).

CUADRO Nº 18
IMPORTACIONES SEGÚN USO O DESTINO 1/
(Valor FOB en miles de US\$)

	AGOSTO			ENERO - AGOSTO		
	2008	2009	Var. %	2008	2009	Var. %
I. Bienes Consumo	0	0	0.0	0	0	0.0
II. Insumos	20 619	908	-95.6	129 001	28 716	-77.7
Combustibles, Lubricantes y Conexos	13 463	0	-100.0	52 507	0	-100.0
Materias primas para la agricultura	0	0	0.0	0	0	0.0
Materias primas para la industria	7 156	908	-87.3	76 494	28 716	-62.5
Otros	0	0	0.0	0	0	0.0
III. Bienes Capital y Materiales Construc.	4 908	4 263	-13.1	76 285	12 483	-83.6
Materiales Construcción	4 908	4 263	-13.1	76 285	12 483	-83.6
Para la Agricultura	0	0	0.0	0	0	0.0
Para la industria	0	0	0.0	0	0	0.0
Equipo de Transporte	0	0	0.0	0	0	0.0
Diversos	0	0	0.0	0	0	0.0
TOTAL	25 527	5 171	-79.7	205 286	41 199	-79.9

1/ Importaciones realizadas por el Puerto de Chimbote. Cifras preliminares

FUENTE: SUNAT. www.sunat.gob.pe

ELABORACIÓN: BCRP, Sucursal Trujillo. Departamento de Estudios Económicos

III. FINANZAS PÚBLICAS

3.1. Gobierno Central

En agosto, los ingresos corrientes del Gobierno Central sumaron S/.16,4 millones, 54,6 por ciento menos, en términos reales, respecto a análogo mes del 2008. La contracción se sustenta, en la menor recaudación, tanto por IGV (63,4 por ciento) como por Impuesto a la Renta (49,8 por ciento).

En el lapso acumulado, de enero a agosto, la recaudación totalizó S/.151,8 millones, 51,3 por ciento, por debajo de igual periodo del 2008. Por IGV, la contracción es de 62,9 por ciento y por Impuesto a la Renta, 37 por ciento.

CUADRO Nº 19
INGRESOS CORRIENTES DEL GOBIERNO CENTRAL
(En miles de nuevos soles)

	AGOSTO			ENERO - AGOSTO		
	2008	2009	Var.% 1/	2008	2009	Var.% 1/
I. INGRESOS TRIBUTARIOS	35 592	16 483	-54,5	299 116	151 774	-51,3
1. Impuestos a los Ingresos	11 092	5 669	-49,8	92 640	60 805	-37,0
- Personas Naturales	2 476	1 897	-24,8	18 238	18 238	-4,0
- Personas Jurídicas	8 442	3 536	-58,9	59 109	37 650	-38,8
- Regularización	174	236	33,0	15 293	4 917	-69,1
2. Impuestos a la Importación	0	2	-	6	5	-25,3
3. Impuestos General a las Ventas	22 378	8 339	-63,4	191 876	74 212	-62,9
- Operaciones internas	6 855	6 623	-5,2	52 828	49 366	-10,3
- Operaciones Externas	15 523	1 717	-89,1	139 048	24 846	-82,8
4. Impuestos Selectivo al Consumo	0	0	-	2	0	-
5. Otros Ingresos Tributarios	2 123	2 472	14,3	14 591	16 752	10,2
II. INGRESOS NO TRIBUTARIOS	46	3	-93,9	386	73	-81,8
TOTAL	35 638	16 486	-54,6	299 502	151 848	-51,3

1/ Variación en términos reales.

FUENTE: .www.sunat.gob.pe

ELABORACIÓN: BCRP, Sucursal Trujillo. Departamento de Estudios Económicos.

3.2. Gobierno Regional

En agosto, el resultado económico del Gobierno Regional fue negativo en S/ 19,6 millones. Los gastos sumaron S/. 63,8 millones, mientras que los ingresos, S/. 44,2 millones.

En los gastos del mes, destaca el gasto de capital, con una expansión de 91,5 por ciento, destacando la inversión en la ampliación y mejoramiento del estadio Rosas Pampa, en la ciudad de Huaraz,

CUADRO N° 20
RESULTADO ECONOMICO DEL GOBIERNO REGIONAL
(en miles de nuevos soles)

	AGOSTO			ENERO - AGOSTO		
	2008	2009	Var % 1/	2008	2009	Var % 1/
A. INGRESOS TOTALES	45 522	44 241	-4,6	1 051 485	800 226	-26,9
1. Transferencia de Recursos Ordinarios	42 372	42 133	-2,4	348 920	363 464	0,0
2. Transferencia Canon y Sobrecanon Renta de Aduanas, Regalías y Participación	538	1 824	232,6	337 464	219 827	-37,4
3. Ingresos por las fuentes de Recursos directamente Recaudado, Donaciones y transferencias	2 611	-196	-107,4	365 101	200 327	-47,3
4. Intereses Generados por los recursos transferidos	0	480	-	0	16 608	-
B. GASTOS NO FINANCIEROS	53 135	63 896	18,0	427 294	520 937	17,1
a. Gastos Corrientes	43 004	44 138	0,8	351 868	374 212	2,1
1. Remuneraciones	30 137	29 689	-3,3	253 796	263 371	-0,4
2. Bienes y Servicios	4 059	5 886	42,3	28 213	39 385	34,1
3. Transferencias	8 808	8 563	-4,6	69 859	71 456	-1,8
Pensiones	6 145	6 822	9,0	52 802	56 313	2,4
Cargas Sociales	1 965	1 423	-28,9	13 698	13 140	-7,9
Otros	699	319	-55,2	3 360	2 002	-42,8
b. Gastos de Capital	10 130	19 759	91,5	75 426	146 725	86,8
1. Formación Bruta de Capital	10 130	19 759	91,5	52 534	138 923	153,9
2. Otros	0	0	-	22 892	7 802	-67,3
III. RESULTADO ECONOMICO (A-B)	-7 613	-19 656	153,4	624 190	279 289	-57,0

1/ Variación en términos reales

FUENTE: Ministerio de Economía y Finanzas

ELABORACIÓN: BCRP, Sucursal Trujillo. Departamento de Estudios Económicos.

IV. MONEDA Y CRÉDITO

4.1 Depósitos del Sistema Financiero

En agosto, los depósitos del sistema financiero disminuyeron 0,4 por ciento, respecto al mes anterior, pero registran una expansión de 42,7 por ciento, con relación a agosto del año pasado.

En la contracción mensual, influyó tanto la caída de 0,8 por ciento, en los depósitos en

moneda extranjera, como de 0,3 por ciento, en los depósitos en moneda nacional.

Al finalizar el mes, los depósitos totales ascienden a S/. 1 591,6 millones, de los cuales el 76,3 por ciento se encuentra en moneda nacional.

CUADRO Nº 21
DEPÓSITOS DEL SISTEMA FINANCIERO 1/
(Saldos en miles de nuevos soles)

	AGOSTO		Var.% 2/
	2008	2009	
Empresas Bancarias	926 932	1 380 224	46,2
Instituciones de Microfinanzas	168 197	211 335	23,3
Cajas Municipales	117 616	145 212	21,2
Cajas Rurales	50 582	58 485	13,5
Financieras	0	7 638	--
TOTAL	1 095 129	1 591 559	42,7
Vista	501 378	396 294	-22,4
Ahorros	278 111	309 406	9,2
A plazos	315 640	885 859	175,5
En M/N	809 352	1 214 694	47,3
En M/E	285 777	376 865	29,5

1/ Cifras preliminares

2/ Variación en términos reales

FUENTE: Superintendencia de Banca y Seguros

ELABORACION: BCRP, Sucursal Trujillo. Departamento de Estudios Económicos.

El 65,3 por ciento de los depósitos totales se concentra en el Banco de Crédito, mientras que el conjunto de instituciones

especializadas en microfinanzas (IMF), registran una participación de 13,3 por ciento.

CUADRO Nº 22
PARTICIPACIÓN EN LOS DEPÓSITOS 1/
 (%)

	AGOSTO		
	Miles de S/.	Mes	Acumulado
Banco de Crédito	1 038 651	65,3	65,3
Banco Continental	150 840	9,5	74,7
Caja Municipal del Santa	133 237	8,4	83,1
Banco Scotiabank	117 728	7,4	90,5
Caja Rural Chavin	56 464	3,5	94,1
Banco Interbank	46 009	2,9	96,9
Mi Banco	12 946	0,8	97,8
Banco Financiero	10 422	0,7	98,4
Caja Municipal de Trujillo	9 404	0,6	99,0
Crediscotia Financiera	6 932	0,4	99,4
Azteca del Perú	3 629	0,2	99,7
Caja Rural Nuestra Gente	2 020	0,1	99,8
Caja Municipal de Sullana	1 767	0,1	99,9
Caja Municipal de Piura	805	0,1	100,0
Financiera Edyficar	706	0,0	100,0
TOTAL	1 591 559	100,0	

1/ Cifras preliminares

FUENTE: Superintendencia de Banca y Seguros

ELABORACIÓN: BCRP, Sucursal Trujillo. Departamento de Estudios Económicos

4.2. Crédito del Sistema Financiero

El crédito real del sistema financiero, declinó 1,4 por ciento, en agosto, respecto al mes anterior, y acumuló, en los ocho primeros meses del año, una caída de 4,4 por ciento. Con relación a agosto del 2008, el crédito creció 3,9 por ciento, aunque a un ritmo anual menor al de meses anteriores.

A nivel institucional, el crédito fue más dinámico en las IMF. Se expandió 15,8 por ciento, en la comparación interanual, y 35,6 por ciento, en lo que va del año. En iguales periodos, el crédito de las empresas bancarias se mantuvo estable y declinó 8,4 por ciento, respectivamente.

CUADRO Nº 23
CRÉDITO DEL SISTEMA FINANCIERO 1/
(Saldos en miles de nuevos soles)

	AGOSTO		Var. % 2/		
	2008	2009	Ago 09/ Jul 09	Ago 09 / Ago 08	Ago 09 / Dic 08
Empresas Bancarias	1045 480	1065 328	-1,8	0,0	-8,4
Instituciones de Microfinanzas	342 391	403 800	-0,1	15,8	35,6
Cajas Municipales	212 150	233 192	0,3	7,9	2,9
Cajas Rurales	59 144	63 205	-0,3	4,9	-3,1
Edpymes	5 426	5 231	-11,1	-5,4	-10,4
Financieras	65 672	102 172	-0,4	52,7	34,7
TOTAL	1387 871	1 469 128	-1,4	3,9	-4,4
En M/N	747 750	879 929	0,8	15,5	5,0
En M/E	640 121	589 198	-4,4	-9,6	-15,6

1/ Cifras preliminares

2/ Variación en términos reales

FUENTE: Superintendencia de Banca y Seguros

ELABORACION: BCRP, Sucursal Trujillo. Departamento de Estudios Económicos

Al finalizar agosto, el saldo del crédito ascendió a S/. 1 469,1 millones, de los cuales, el 59,8 por ciento se encuentra colocado en moneda nacional.

En cuanto al crédito por tipos, el 41,2 por ciento, se orienta al segmento corporativo; seguido del crédito de consumo (28,7 por ciento), el crédito a la

micro y pequeña empresa (22,4 por ciento) y crédito hipotecario (7,7 por ciento).

En la expansión interanual, el crédito de consumo creció 20,5 por ciento; para la micro y pequeña empresa (MES), 15,8 por ciento; e hipotecario, 6,3 por ciento. Por su parte, el crédito corporativo se contrajo 10,1 por ciento.

CUADRO Nº 24
CRÉDITO DEL SISTEMA FINANCIERO POR TIPOS 1/

Tipo de credito	Part %	Var. % 2/	
	(Ago 09)	Ago 09/Jul 09	Ago 09/Ago 08
Comercial	41,2	-3,4	-10,1
Consumo	28,7	-0,2	20,5
Hipotecario	7,7	-1,3	6,3
MES	22,4	0,8	15,8
Total	100,0	-1,4	3,9

1/ Cifras preliminares

2/ Variación en términos reales.

FUENTE: Superintendencia de Banca, Seguros y AFP (SBS)

ELABORACION: BCR, Sucursal Trujillo. Departamento de Estudios Económicos

El 52,4 por ciento del crédito lo proporcionan dos instituciones: el Banco de Crédito (36,6 por ciento) y el Banco

Continental (15,8 por ciento), mientras que el conjunto de las IMF canalizan el 27,5 por ciento del crédito total.

CUADRO Nº 25
PARTICIPACIÓN EN LOS CRÉDITOS 1/
(%)

	AGOSTO		
	Miles de S/.	Mes	Acumulado
Banco de Crédito	538 217	36,6	36,6
Banco Continental	231 742	15,8	52,4
Caja Municipal del Santa	125 018	8,5	60,9
Banco Scotiabank	96 520	6,6	67,5
Caja Municipal de Trujillo	83 075	5,7	73,1
Banco Interbank	82 231	5,6	78,7
Mi Banco	68 840	4,7	83,4
Financiera Edyficar	67 926	4,6	88,1
Caja Rural Chavin	51 341	3,5	91,5
Banco Financiero	35 917	2,4	94,0
Crediscotia Financiera	30 884	2,1	96,1
Caja Municipal de Sullana	13 749	0,9	97,0
Azteca del Perú	11 861	0,8	97,8
Caja Municipal de Piura	11 350	0,8	98,6
Caja Rural Nuestra Gente	6 728	0,5	99,1
Edpyme Efectiva	5 138	0,3	99,4
Caja Señor de Luren	5 136	0,3	99,8
Financiera T.F.C. S.A.	3 363	0,2	100,0
Edpyme Credivisión	92	0,0	100,0
TOTAL	1 469 128	100	

1/ Cifras preliminares

FUENTE: Superintendencia de Banca y Seguros

ELABORACION: BCRP, Sucursal Trujillo. Departamento de Estudios Económicos

En lo que respecta a la morosidad, alcanzó en el mes un nivel de 3 por ciento, 1,4 puntos porcentuales por encima de lo registrado en similar mes del pasado año.

En las empresas bancarias, la morosidad es de 2 por ciento, mientras que en las IMF, es 5,7 por ciento, registrando las cajas municipales el mayor incremento.

CUADRO Nº 26
MOROSIDAD EN EL SISTEMA FINANCIERO 1/
(En % de las colocaciones brutas)

	AGOSTO 2/		
	2008	2009	Var. 3/
Empresas Bancarias	1,2	2,0	0,8
Instituciones de Microfinanzas	3,0	5,7	2,7
Cajas Municipales	3,2	6,9	3,7
Cajas Rurales	3,0	5,2	2,2
Edpymes	2,9	3,0	0,1
Financieras	1,9	3,6	1,7
TOTAL	1,6	3,0	1,4

1/ Cartera pesada =créditos vencidos + créditos en cobranza judicial/colocaciones brutas

2/ Cifras preliminares

3/ Variación en puntos porcentuales.

FUENTE: Instituciones Financieras

ELABORACIÓN: BCRP, Sucursal Trujillo. Departamento de Estudios Económicos

4.3. Crédito a la Pequeña y Microempresa

El crédito otorgado a la pequeña y microempresa, registró en agosto un saldo de S/. 328,8 millones, 15,8 por ciento más, en términos reales, respecto a similar mes del año pasado. Las IMF canalizan el

mayor crédito, con una participación de 73,2 por ciento, seguidas de las Empresas Bancarias, con 26,8 por ciento.

CUADRO Nº 27
CRÉDITO OTORGADO A LA PEQUEÑA Y MICROEMPRESA 1/
(saldos en miles de nuevos soles)

Instituciones	AGOSTO		Var. % 2/	
	2008	2009	Ago 09/Jul 09	Ago 09/Ago 08
Instituciones Bancarias	95 337	88 114	0,5	-9,3
Instituciones de Microfinanzas	183 393	240 662	1,0	28,8
TOTAL	278 730	328 777	0,8	15,8

1/ Cifras preliminares

2/ Variación en términos reales

3/ A partir de marzo del 2008 Edpyme Edyficar se constituyó en Financiera Edyficar

FUENTE: SBS

ELABORACION: BRCP, Sucursal Trujillo. Departamento de Estudios Económicos

INFORMACIÓN ESTADÍSTICA

ANEXO 1

ANCASH: PRODUCCIÓN AGROPECUARIA (T.M.)

CULTIVOS	2008					2009							
	AGO	SET	OCT	NOV	DIC	ENE	FEB	MAR	ABR	MAY	JUN	JUL	AGO
AGRÍCOLA													
Algodón	-	-	90	151	730	897	1 157	1 740	1 200	850	-	-	-
Arroz	-	-	-	-	-	-	450	9 550	11 100	6 700	1 450	-	-
Caña de azúcar	54 315	55 901	55 126	53 296	54 515	49 995	37 294	51 782	8 666	58 542	48 040	50 486	39 595
Cebada	3 072	648	-	-	223	-	-	-	-	-	585	6 330	2 211
Espárrago	1 119	1 199	1 149	1 119	812	1 225	1 014	1 151	943	883	783	928	1 551
Frijol grano seco	185	93	74	105	54	6	211	234	242	430	604	255	229
Maíz amarillo duro	10 688	12 152	15 591	12 678	5 496	3 722	2 453	2 019	2 456	1 222	5 568	8 565	4 955
Maíz amiláceo	417	7	12	96	223	65	426	476	397	1 805	4 973	2 573	189
Papa	818	657	1 674	1 286	1 747	5 419	13 624	19 251	19 105	18 873	10 510	2 498	1 371
Trigo	5 345	937	104	-	-	-	-	-	-	-	816	11 693	4 660
Otros agrícolas													
Arveja grano seco	592	125	5	20	4	-	-	-	8	75	577	1 207	529
Camote	484	1 225	1 934	2 107	749	250	580	595	1 148	912	720	1 030	2 009
Haba grano seco	196	74	12	-	-	-	-	149	7	416	1 000	739	186
Oca	41	38	8	-	-	-	-	18	603	1 020	1 220	768	20
Olluco	58	56	74	50	77	52	60	70	1 516	2 149	1 530	278	37
Quinua	4	-	1	-	-	-	-	-	-	-	88	37	4
Yuca	469	586	475	518	623	580	200	413	185	173	306	453	533
PECUARIO													
Carne de ave 1/	1 892	2 184	2 076	2 142	2 483	2 396	2 289	2 249	1 607	2 187	1 208	1 838	1 494
Carne de caprino 1/	34	34	34	35	31	32	32	35	34	37	37	34	29
Carne de ovino 1/	224	224	224	229	229	230	237	237	239	240	241	242	243
Carne de porcino 1/	112	112	115	116	116	106	113	113	113	114	116	117	117
Carne de vacuno 1/	1 223	1 228	1 228	1 238	1 242	1 169	1 175	1 176	1 179	1 180	1 185	1 191	1 199
Huevo	266	269	272	266	267	268	269	275	279	288	298	302	318
Leche	1 429	1 399	1 413	1 448	1 624	1 654	1 682	1 678	1 719	1 501	1 381	1 215	1 220

1/ Peso de animales en pie

FUENTE: Gerencia Regional de Agricultura / Ministerio de Agricultura.

ELABORACIÓN: BCRP. Sucursal Trujillo. Departamento de Estudios Económicos

ANEXO 2

ANCASH: PRODUCCIÓN PESQUERA
(T.M.)

PRODUCTOS	2008					2009							
	AGO	SEP	OCT	NOV	DIC	ENE	FEB	MAR	ABR	MAY	JUN	JUL	AGO
PARA CONSUMO HUMANO DIRECTO	12 377	11909	9806	10039	8 203	24 136	18 063	15 983	9 022	17 721	10 321	4 939	10 372
Fresco	1 451	1085	2648	1224	2 300	3 192	1 101	1 094	102	1 148	997	1 272	1 320
Congelado	1 596	1726	1648	2797	1 305	5 447	3 234	1 189	1 117	2 797	1 652	1 012	655
Conservas	9 330	9098	5510	6018	4 598	20 415	13 728	13 700	7 803	13 776	7 672	2 655	8 397
PARA HARINA DE PESCADO	0	0	0	340 452	372 602	0	0	0	290 391	560 874	276 872	34 411	0
Anchoveta	0	0	0	340 452	372 602	0	0	0	290 391	560 874	276 872	34 411	0
Otras Especies	0	0	0	0	0	0	0	0	0	0	0	0	0

FUENTE: Gerencia Regional de Producción - Ancash

ELABORACIÓN: BCRP. Sucursal Trujillo. Departamento de Estudios Económicos

ANEXO 3

ANCASH: PRODUCCIÓN MINERA

MINERIA METÁLICA	2008					2009							
	AGO	SET	OCT	NOV	DIC	ENE	FEB	MAR	ABR	MAY	JUN	JUL	AGO
Cobre (TMF)	28 908	31 177	28 597	34 550	29 711	30 137	25 691	29 358	28 889	31 075	28 910	27 085	28 402
Oro (KGF)	802	1 624	1 717	1 797	1 625	795	694	693	707	713	697	686	874
Plata (KGF)	50 203	43 623	41 569	42 461	43 735	45 810	43 576	49 695	52 408	55 226	56 444	47 579	54 557
Plomo (TMF)	2 859	2 069	2 400	1 575	2 676	2 783	2 528	3 678	3 267	3 080	3 380	3 174	2 558
Zinc (TMF)	54 908	34 280	40 081	25 646	44 790	43 189	33 717	41 246	47 213	44 313	43 671	49 642	53 221
Molibdeno (TMF)	305	448	228	484	371	469	222	250	79	310	104	242	278

FUENTE: DGM/DPDM

ELABORACIÓN: BCRP. Sucursal Trujillo. Departamento de Estudios Económicos

ANEXO 4

ANCASH: PRODUCCIÓN MANUFACTURERA
(Variaciones porcentuales)

PRODUCTOS	2008					2009							
	AGO	SET	OCT	NOV	DIC	ENE	FEB	MAR	ABR	MAY	JUN	JUL	AGO
MANUFACTURA PRIMARIA	-	8,4	28,2	-4,6	46,2	-11,8	-52,4	-38,3	-32,5	134,5	19,6	-6,5	-22,4
1512-15 HARINA Y ACEITE DE PESCADO	-	-	-	-10,7	45,1	-	-	-	-37,9	136,8	22,6	1/	-
Harina de Pescado	-	-	-	-10,2	41,9	-	-	-	-37,7	133,0	27,4	1/	-
Aceite de Pescado	-	-	-	-15,6	68,0	-	-	-	-39,6	159,2	-0,4	1/	-
1512 CONSERVAS Y PRODUCTOS CONGELADOS DE PESCADO	2,1	79,9	55,1	85,4	67,7	-13,7	-54,5	-46,3	49,9	181,9	14,9	-68,3	-22,9
Conservas de Pescado	11,4	1,4	49,8	47,5	53,7	-18,6	-56,1	-27,5	68,0	119,9	49,6	-70,6	-15,6
Pescado Congelado	-35,1	141,4	246,8	341,9	132,8	-3,2	-50,6	-86,7	-9,7	878,8	-38,6	-50,0	-78,3
1542 AZÚCAR	-8,1	8,3	-8,3	1,3	39,2	5,1	-32,0	63,4	-76,3	18,7	2,8	9,0	-20,5
MANUFACTURA NO PRIMARIA	48,6	6,3	-26,9	-55,7	-70,6	-58,2	-53,6	-33,2	-55,6	-67,2	-48,6	-54,1	-50,7
1551 BEBIDAS ALCOHÓLICAS	-8,0	21,3	-39,2	-100,0	-	-44,2	-38,5	47,0	-71,1	-1,3	-1,9	-8,0	-16,3
Alcohol Etilico	-8,0	21,3	-39,2	-100,0	-	-44,2	-38,5	47,0	-71,1	-1,3	-1,9	-8,0	-16,3
2411 SUSTANCIAS QUÍMICAS BÁSICAS	65,2	16,5	-42,1	-71,2	-98,7	-80,6	-82,3	-76,6	-75,7	-81,8	-84,5	-78,6	-82,0
Oxígeno	68,4	16,8	-43,7	-73,0	-99,4	-81,6	-83,4	-78,0	-77,0	-83,2	-86,1	-80,3	-83,3
Nitrógeno	1,4	5,8	43,6	2,9	-100,0	-54,8	-57,1	-43,9	-51,9	-50,2	-58,5	-51,4	-48,6
Acetileno	0,8	8,1	1,5	-7,9	-3,3	0,3	-2,3	-0,4	-4,4	-1,8	18,4	-11,0	-2,0
2710 INDUSTRIA DE HIERRO Y ACERO	42,5	2,3	-20,8	-48,8	-59,7	-48,7	-43,1	-16,8	-47,8	-60,8	-33,0	-46,2	-36,4
Productos Siderúrgicos	42,5	2,3	-20,8	-48,8	-59,7	-48,7	-43,1	-16,8	-47,8	-60,8	-33,0	-46,2	-36,4
TOTAL	35,2	13,1	-18,4	-26,8	-22,8	-40,4	-53,1	-35,0	-42,8	17,7	-19,6	-45,4	-44,9

1/ Variaciones Superiores al 1000 por ciento

FUENTE. Empresas Industriales

ELABORACIÓN: BCRP. Sucursal Trujillo. Departamento de Estudios Económicos

ANEXO 5

ANCASH: PRODUCCIÓN MANUFACTURERA
(ÍNDICES 1994 = 1000)

PRODUCTOS	2008					2009							
	AGO	SET	OCT	NOV	DIC	ENE	FEB	MAR	ABR	MAY	JUN	JUL	AGO
MANUFACTURA PRIMARIA	26,1	25,3	23,3	126,1	103,7	55,5	32,7	32,6	81,9	174,3	86,1	18,5	20,3
1512-15 HARINA Y ACEITE DE PESCADO	0,0	0,0	0,0	112,7	94,0	0,0	0,0	0,0	71,2	145,1	69,9	8,6	0,0
Harina de Pescado	0,0	0,0	0,0	118,5	93,1	0,0	0,0	0,0	71,6	140,7	69,2	8,6	0,0
Aceite de Pescado	0,0	0,0	0,0	74,9	100,1	0,0	0,0	0,0	68,4	173,8	74,3	8,2	0,0
1512 CONSERVAS Y PRODUCTOS CONGELADOS DE PESCADO	354,0	325,4	287,1	245,3	147,4	864,6	497,9	465,1	253,9	568,0	269,9	78,3	272,8
Conservas de Pescado	394,5	383,3	340,4	214,7	140,3	705,8	430,3	541,0	275,0	513,6	269,0	81,1	333,0
Pescado Congelado	199,3	104,6	83,9	362,0	174,4	1470,0	755,7	175,9	171,7	775,2	273,5	67,5	43,3
1542 AZÚCAR	533,2	602,0	620,3	626,4	677,3	584,0	392,5	548,1	101,8	601,3	499,3	536,4	423,8
MANUFACTURA NO PRIMARIA	357,2	356,9	255,7	157,3	105,0	148,2	148,8	230,6	150,6	116,8	175,2	141,0	176,1
1551 BEBIDAS ALCOHÓLICAS	217,7	231,9	151,8	0,0	132,7	76,3	136,7	254,3	59,8	233,0	226,5	216,3	182,2
Alcohol Etílico	217,7	231,9	151,8	0,0	132,7	76,3	136,7	254,3	59,8	233,0	226,5	216,3	182,2
2411 SUSTANCIAS QUÍMICAS BÁSICAS	17 472,4	16 663,6	8 820,2	4 845,1	207,2	3182,2	2359,6	3470,1	3526,6	3525,3	2499,5	2551,6	3150,7
Oxígeno	22 963,1	21 914,3	11 351,4	5 989,1	127,9	3998,3	2924,0	4284,0	4372,3	3908,0	2913,5	3053,5	3825,0
Nitrógeno	29 096,9	26 293,8	23 420,8	23 270,6	0,0	8899,3	7841,9	14607,3	13247,7	15996,5	15605,4	13306,1	14966,1
Acetileno	537,5	546,6	529,0	478,3	453,9	456,1	394,3	466,4	502,9	526,6	582,0	495,9	526,8
2710 INDUSTRIA DE HIERRO Y ACERO	246,4	251,3	200,4	127,7	104,1	128,8	134,5	209,3	129,2	95,8	159,7	124,7	156,6
Productos Siderúrgicos	246,4	251,3	200,4	127,7	104,1	128,8	134,5	209,3	129,2	95,8	159,7	124,7	156,6
TOTAL	99,9	99,1	75,1	133,0	104,0	76,2	58,5	76,7	97,2	161,5	106,0	45,8	55,0

FUENTE. Empresas Industriales

ELABORACIÓN: BCRP. Sucursal Trujillo. Departamento de Estudios Económicos

ANEXO 6

**CIUDAD DE HUARAZ: EMPLEO FORMAL URBANO EN EMPRESAS DE 10 Y MÁS TRABAJADORES
POR SECTORES ECONÓMICOS**

(Variación porcentual con respecto al mismo mes año anterior)

Año	Mes	Extractivo	Comercio	Tranp. Almc.Y Comunic.	Servicios	Total
2007	Ene	4,8	6,1	4,1	2,5	4,0
	Feb	24,0	3,7	17,0	-5,7	10,4
	Mar	1,8	0,0	16,8	-2,3	0,7
	Abr	-3,3	-1,5	11,5	-5,2	-3,3
	May	-10,4	-3,1	11,5	13,7	0,6
	Jun	-7,6	-5,5	20,3	15,8	2,4
	Jul	-9,8	-3,6	12,7	5,4	-2,0
	Ago	-6,0	-0,5	11,3	6,8	0,1
	Set	-11,8	2,5	17,7	13,8	-0,3
	Oct	-16,0	3,9	15,0	7,1	-3,7
	Nov	-16,2	4,9	17,4	19,2	0,9
	Dic	-4,5	7,8	9,8	15,4	5,3
2008	Ene	-9,9	7,0	9,4	16,5	3,0
	Feb	-19,7	9,1	-4,4	21,0	-2,7
	Mar	0,6	11,0	0,8	19,1	8,6
	Abr	1,8	11,3	11,0	20,0	10,3
	May	10,5	11,6	11,9	9,7	10,3
	Jun	6,9	14,9	9,4	21,1	13,8
	Jul	13,6	16,9	7,7	20,1	16,2
	Ago	0,9	13,8	9,4	24	12,2
	Set	2,5	10,4	7,1	23,1	11,9
	Oct	0,4	7,8	9,1	22,8	11,0
	Nov	0,0	10,7	7,5	15,5	8,3
	Dic	-5,9	10,2	12,1	14,7	5,6
2009	Ene	-4,7	8,0	10,3	23,7	9,4
	Feb	-4,5	9,7	11,2	6,0	2,8
	Mar	-9,5	8,3	6,6	13,8	3,3
	Abr	-10,5	4,9	1,6	33,6	9,8
	May	-8,6	4,0	-0,1	25,8	8,3
	Jun	-14,2	2,8	-0,1	13,6	1,7
	Jul	-12,8	4,6	1,5	11,7	1,4
	Ago	-12,8	4,8	4,8	11,7	1,5

FUENTE: MTPE – DNPEFP – Encuesta Nacional de Variación Mensual del Empleo en empresas de 10 y más trabajadores de la actividad privada.

ELABORACION: BCRP. Sucursal Trujillo. Departamento de Estudios Económicos

Nota: La información corresponde al primer día de cada mes.

Nota: La información corresponde al primer día de cada mes.

ANEXO 7

**CIUDAD DE CHIMBOTE: EMPLEO FORMAL URBANO EN EMPRESAS DE 10 Y MÁS TRABAJADORES
POR SECTORES ECONÓMICOS**

(Variación porcentual con respecto al mismo mes año anterior)

Año	Mes	Extractivo	Industria	Comercio	Tranp. Almac.Y Comunic.	Servicios	Total
2007	Ene	14,4	0,3	6,2	-35,9	6,4	-0,6
	Feb	-3,4	7,0	8,6	-55,0	5,2	1,6
	Mar	10,2	8,2	8,5	-53,2	6,6	3,3
	Abr	-43,0	18,7	3,7	-26,7	8,3	1,6
	May	-3,1	-11,3	2,6	-1,3	11,6	-5,4
	Jun	21,8	-20,8	0,1	-60,0	13,0	-11,6
	Jul	-1,0	-4,0	0,9	-52,8	10,6	-4,2
	Ago	-10,8	-3,9	0,5	-33,8	10,3	-3,7
	Set	-28,1	8,4	-1,2	25,2	9,0	2,8
	Oct	-36,7	12,7	4,4	-40,5	8,1	-0,1
	Nov	-46,7	12,9	4,5	-36,2	9,1	-1,8
	Dic	-45,0	21,3	2,7	-28,2	4,4	-0,5
2008	Ene	-46,0	22,4	4,0	-29,1	3,0	1,3
	Feb	-38,8	-3,3	3,3	9,4	-4,5	-9,9
	Mar	-38,2	-1,5	5,7	-18,8	1,8	-8,6
	Abr	-35,7	-6,9	8,5	-21,7	3,7	-10,2
	May	-36,3	25,2	6,9	-39,9	2,5	3,4
	Jun	-45,5	28,9	6,1	-7,2	1,9	4,7
	Jul	-49,1	17,3	4,8	46,5	-0,6	2,3
	Ago	-34,9	19,8	5,3	-9,3	-2,7	3,6
	Set	-35,1	17,2	7,9	-35,0	-2,7	2,8
	Oct	-18,2	8,3	9,2	3,3	0,4	4,8
	Nov	-14,9	13,9	5,6	13,6	-6,5	6,0
	Dic	-19,2	3,7	6,8	10,9	-4,7	0,1
2009	Ene	6,4	1,2	5,1	20,9	-10,5	-0,1
	Feb	-23,9	12,4	1,4	0,5	-4,7	5,0
	Mar	-28,2	8,5	1,1	37,5	-5,6	3,8
	Abr	-17,2	-1,5	-2,0	26,3	-3,6	-1,7
	May	-17,7	6,3	1,1	20,4	0,9	3,3
	Jun	-29,2	-0,9	1,4	91,9	-1,6	-0,4
	Jul	-20,5	-2,5	4,4	38,2	2,3	-0,2
	Ago	-43,7	-16,3	3,8	60,8	3,3	-8,2

FUENTE: MTPE – DNPEFP – Encuesta Nacional de Variación Mensual del Empleo en empresas de 10 y más trabajadores de la actividad privada.

ELABORACION: BCRP. Sucursal Trujillo. Departamento de Estudios Económicos

Nota: La información corresponde al primer día de cada mes.

ANEXO 8

ANCASH: EXPORTACIONES POR TIPO DE PRODUCTO 1/
(Miles de US\$ FOB)

TIPO	2008						2009							
	AGO	SET	OCT	NOV	DIC	ENE-DIC	ENE	FEB	MAR	ABR	MAY	JUN	JUL	AGO
Productos Tradicionales	316 780	243 609	222 559	165 501	182 265	3 777 869	156 128	165 506	195 659	145 357	206 856	257 645	249 223	246 361
Pesqueros	43 069	18 091	13 698	24 011	31 353	504 966	35 904	41 040	44 313	18 059	43 037	78 365	84 663	55 497
Agrícolas	0	0	0	0	0	0	0	0	0	0	0	0	0	0
Mineros	273 711	225 518	208 861	141 489	150 912	3272 903	120 224	124 466	151 346	127 297	163 819	179 280	164 561	190 863
Productos no tradicionales	7 608	27 752	13 663	6 852	5 210	145 243	7 394	9 558	7 775	8 095	7 128	5 427	6 492	5 810
Agropecuarios	2 144	1 420	1 498	1 247	916	14 477	714	734	1 931	1 135	661	542	1 008	1 522
Pesqueros	5 180	6 061	5 780	5 451	3 766	62 447	2 666	4 779	5 053	2 588	3 280	4 481	2 686	3 829
Siderúrgicos	0	20 088	6 062	0	0	64 546	3 688	3 838	356	4 244	2 739	82	2 446	107
Otros 1/	284	183	323	154	527	3 773	326	207	434	127	447	322	351	353
TOTAL EXPORTACIONES	324 388	271 361	236 222	172 353	187 475	3 923 112	163 522	175 064	203 434	153 451	213 983	263 072	255 715	252 171

1/ Cifras preliminares.

1/ Maquinaria y equipos, Sacos de Polipropileno, entre otros.

FUENTE: SUNAT. Según Ubigeo.

ELABORACION: BCRP. Sucursal Trujillo. Departamento de Estudios Económicos.

ANEXO 9

**ANCASH: EXPORTACIONES DE PRODUCTOS TRADICIONALES 1/
(Miles de US\$ FOB)**

TIPO	2008						2009							
	AGO	SET	OCT	NOV	DIC	ENE-DIC	ENE	FEB	MAR	ABR	MAY	JUN	JUL	AGO
AGRICOLAS	0	0	0	0	0	0	0	0	0	0	0	0	0	0
Azúcar														
Volumen (TM)	0	0	0	0	0	0	0	0	0	0	0	0	0	0
Valor (Miles US\$)	0	0	0	0	0	0	0	0	0	0	0	0	0	0
MINEROS	273,710.8	225,517.8	208,860.8	141,489.4	150,912.0	3,272,903.4	120,223.7	124,465.7	151,346.1	127,297.3	163,819.1	179,279.9	164,560.9	190,863.5
Cobre														
Volumen (TM)	92,529.2	79,317.3	100,019.9	105,866.8	114,050.7	1,194,561.2	102,203.1	93,069.4	116,007.2	71,251.3	93,732.2	94,311.5	89,646.8	82,798.4
Valor (Miles US\$)	187,082.2	144,528.4	132,513.9	97,397.8	84,094.6	2,116,060.1	76,985.9	79,189.6	107,894.9	80,102.2	108,919.9	123,212.5	113,168.8	125,375.9
Molibdeno														
Volumen (TM)	482.2	1,038.0	647.9	485.4	1,164.0	12,938.2	864.2	928.6	392.9	190.3	558.4	222.8	599.0	75.2
Valor (Miles US\$)	16,151.1	35,673.4	20,976.4	5,849.9	10,049.3	395,235.7	7,571.1	8,273.5	3,239.5	1,557.6	4,262.4	2,009.1	5,693.0	867.8
Oro														
Volumen (miles de oz.tr.) 2/	33.1	21.6	29.6	31.1	44.1	421.8	24.3	24.8	22.5	22.9	22.2	25.1	14.5	25.2
Valor (Miles US\$)	27,724.1	17,906.8	23,837.6	23,735.1	36,218.6	368,152.0	20,878.8	23,422.3	20,778.2	20,381.0	20,642.3	23,842.5	13,527.2	23,965.0
Precio (US\$ / oz.tr.)	838.3	828.5	806.4	762.2	820.5	872.7	860.1	944.9	925.2	891.3	928.2	949.6	934.8	950.7
Zinc														
Volumen (TM)	94,303.9	42,548.7	63,808.6	50,615.6	76,010.4	703,957.5	54,452.3	40,580.1	69,662.2	63,054.4	68,562.3	70,446.7	72,988.6	90,590.4
Valor (Miles US\$)	39,996.3	17,997.3	21,507.1	12,605.2	17,707.4	353,946.5	14,787.9	10,513.3	17,813.5	18,405.8	23,466.5	26,005.2	28,606.8	39,321.6
Otros 3/														
Volumen (TM)	739.2	5,632.7	3,618.8	1,523.0	1,449.4	16,938.1	0	2,197.6	885.3	3,705.4	4,416.9	1,929.9	2,281.8	925.7
Valor (Miles US\$)	2,757.1	9,411.9	10,025.8	1,901.3	2,842.1	39,509.0	0	3,067.0	1,620.0	6,850.6	6,528.0	4,210.6	3,565.1	1,333.2
PESQUEROS	43,069.4	18,091.0	13,698.0	24,011.1	31,353.1	504,965.5	35,904.4	41,040.1	44,312.9	18,059.2	43,036.9	78,365.5	84,662.5	55,497.3
Aceite de Pescado														
Volumen (TM)	12,455.2	2,341.4	3,803.6	13,143.9	5,381.8	140,622.7	17,503.9	8,093.2	3,863.5	10,836.6	491.7	21,676.1	17,503.1	34,718.9
Valor (Miles US\$)	19,639.9	3,560.4	5,599.6	17,587.2	5,570.0	197,228.8	17,865.8	6,407.8	3,585.4	6,897.2	287.4	9,792.2	8,663.0	18,833.4
Harina de Pescado														
Volumen (TM)	23,819.7	14,628.0	8,862.2	7,210.5	32,244.4	348,729.9	23,110.4	44,410.7	49,104.9	13,274.0	48,952.3	75,650.6	82,774.6	37,229.0
Valor (Miles US\$)	23,429.5	14,530.6	8,098.4	6,424.0	25,783.0	307,736.7	18,038.6	34,632.3	40,727.6	11,162.1	42,749.5	68,573.2	75,999.5	36,663.8
TOTAL	316,780.2	243,608.8	222,558.9	165,500.5	182,265.1	3,777,868.9	156,128.2	165,505.8	195,659.1	145,356.6	206,856.0	257,645.4	249,223.4	246,360.8

1/ Cifras preliminares.

2/ Estimados

3/ Cenizas de zinc, plomo, ferromolibdeno.

FUENTE: SUNAT. Según Ubigeo.

ELABORACION: BCRP. Sucursal Trujillo. Departamento de Estudios Económicos.

ANEXO 10

**ANCASH: EXPORTACIONES DE PRODUCTOS NO TRADICIONALES 1/
(Miles de US\$ FOB)**

TIPO	2008						2009							
	AGO	SET	OCT	NOV	DIC	ENE-DIC	ENE	FEB	MAR	ABR	MAY	JUN	JUL	AGO
AGROPECUARIOS	2 144	1 420	1 498	1 247	916	14 477	714	734	1 931	1 135	661	542	1 008	1 522
Arvejas Frescas	549	418	377	269	15	3 336	0	0	0	0	82	113	489	902
Espárragos congelados	0	0	1	76	75	152	29	27	77	0	0	61	150	90
Espárragos Frescos	756	417	299	496	403	4 729	101	0	0	0	72	118	202	243
Flores Frescas	0	126	256	190	158	755	213	245	255	248	175	0	0	10
Lechugas Frescas	24	28	24	25	38	322	33	24	24	22	17	6	3	4
Mango Fresco y Congelado	0	0	0	0	0	870	248	244	1 356	666	0	0	0	0
Oleorosina de Marigold y Páprika	0	0	0	0	0	0	0	0	0	0	0	0	0	0
Resto 2/	816	431	542	190	228	4 312	91	194	220	199	314	244	164	273
PESQUEROS	5 180	6 061	5 780	5 451	3 766	62 447	2 666	4 779	5 053	2 588	3 280	4 481	2 686	3 829
Mariscos Congelados	119	250	0	0	0	727	0	0	0	0	0	58	0	0
Conchas de Abanico	2 020	2 953	3 245	2 663	1 596	21 188	1 256	1 815	2 113	922	1 273	1 667	789	561
Pescado Congelado	505	125	8	0	41	4 642	625	865	726	170	88	36	67	1 807
Preparaciones y Conservas	2 500	2 733	2 467	2 788	2 128	35 757	785	2 098	2 214	1 496	1 918	2 687	1 819	1 461
SIDERURGICOS 3/	0	20 088	6 062	0	0	64 546	3 688	3 838	356	4 244	2 739	82	2 446	107
OTROS 4/	284	183	323	154	527	3 773	326	207	434	127	447	322	351	353
TOTAL	7 608	27 752	13 663	6 852	5 210	145 243	7 394	9 558	7 775	8 095	7 128	5 427	6 492	5 810

1/ Cifras preliminares

2/ Verdura frescas, frijolito fresco, entre otros.

3/ Barras de acero, planchas, entre otros.

4/ Maquinaria y equipos, entre otros.

FUENTE: www.sunat.gob.pe

ELABORACIÓN: BCRP, Sucursal Trujillo. Departamento de Estudios Económicos.

**ANCASH: EXPORTACIONES FOB POR BLOQUE ECONOMICO 1/
(Miles de U.S.\$)**

BLOQUE ECONOMICO	2008						2009							
	AGO	SET	OCT	NOV	DIC	ENE-DIC	ENE	FEB	MAR	ABR	MAY	JUN	JUL	AGO
I. AMERICA	74 622	95 153	84 479	64 409	59 061	1 220 323	47 065	42 774	26 703	28 502	25 444	52 519	33 118	49 004
A. TLCAN	33 320	26 249	40 414	35 535	45 679	589 416	39 009	33 908	22 859	21 285	17 108	29 707	24 490	44 271
Canadá	27 724	18 174	24 089	33 411	43 183	529 648	36 891	33 034	20 942	20 854	14 898	24 100	22 891	43 140
Estados Unidos	5 523	8 075	16 325	2 118	2 491	59 549	2 117	874	1 909	431	2 209	5 509	1 534	1 114
México	73	0	0	7	5	219	0	0	7	0	0	98	65	16
B. CAN	802	751	1 048	816	773	8 051	715	656	1 163	465	927	465	347	493
Bolivia	128	181	326	428	145	2 502	153	248	465	210	149	233	50	145
Colombia	674	552	643	388	485	5 186	541	407	698	175	606	232	240	330
Ecuador	0	18	78	0	143	363	22	0	0	81	172	0	56	18
C. MERCOSUR	298	536	1 085	1 063	263	9 159	30	385	545	529	780	455	288	1 360
Argentina	67	197	241	0	6	1 404	2	0	34	0	107	111	48	35
Brasil	134	48	439	477	256	6 054	0	381	509	527	646	320	240	1 324
Resto MERCOSUR	97	292	405	586	1	1 701	28	4	2	2	28	24	0	0
D. OTROS PAISES	40 202	67 616	41 933	26 995	12 346	613 697	7 311	7 825	2 136	6 223	6 629	21 891	7 993	2 880
Chile	39 262	66 635	41 026	26 098	11 104	603 349	7 169	7 378	1 105	5 759	5 588	21 336	7 635	1 070
Resto de América	939	981	907	897	1 242	10 349	142	448	1 031	464	1 041	556	358	1 810
II. EUROPA	67 593	75 398	38 567	59 041	39 516	948 511	46 495	18 056	61 063	23 379	56 231	65 963	69 394	86 620
A. UNION EUROPEA	61 490	75 398	38 567	58 777	39 079	908 277	44 946	18 056	54 220	22 391	49 762	56 217	62 997	78 630
Alemania	38 554	36 825	12 788	16 680	22 064	429 214	11 550	12 143	28 665	17 281	11 315	22 823	43 960	45 235
Bélgica - Luxemburgo	13 483	409	3 073	203	6 543	60 048	7 616	86	3 099	0	472	6 011	235	7 474
Bulgaria	97	0	0	19 450	0	176 668	20 111	84	0	53	23 214	285	710	165
España	6 028	281	235	642	143	36 234	4 050	256	4 493	3 052	748	5 098	1 235	5 531
Finlandia	0	30 257	11 999	11 118	8 495	161 843	0	2 440	9 412	0	11 743	16 358	13 642	16 112
Francia	1 644	2 863	3 169	2 615	1 094	19 294	1 064	1 471	5 553	964	637	2 025	577	857
Países Bajos	239	138	134	150	166	9 184	176	235	1 653	712	48	83	101	52
Resto Unión Europea	1 445	4 625	7 170	7 919	573	15 792	378	1 340	1 345	329	1 585	3 533	2 536	3 205
B. OTROS PAISES	6 104	0	0	264	437	40 234	1 549	0	6 843	988	6 470	9 746	6 398	7 989
Bulgaria 1/	0	0	0	0	0	692	0	0	0	0	5 904	257	116	129
Resto de Europa	6 104	0	0	264	437	39 542	1 549	0	6 843	988	565	9 489	6 282	7 861
III. ASIA	181 776	100 680	113 082	48 616	81 341	1 679 410	69 962	107 564	110 914	95 960	131 563	141 422	146 353	104 302
China	124 275	83 626	34 385	3 346	72 873	824 475	47 590	86 717	68 982	66 969	108 215	72 822	86 213	73 164
Corea del Sur	5 587	1 445	535	4 753	640	101 714	0	11 892	30 921	9 180	1 892	26 536	17 729	16 735
India	0	0	0	0	0	0	0	0	0	0	0	0	0	0
Japón	13 324	13 606	50 506	37 134	6 844	440 416	20 574	7 879	9 641	18 306	19 673	25 247	36 698	12 132
Resto de Asia	38 591	2 002	27 657	3 383	985	312 805	1 798	1 075	1 370	1 505	1 783	16 817	5 712	2 271
IV. AFRICA	314	107	0	0	0	7 620	0	359	198	420	120	884	757	3 023
V. OCEANIA	51	0	100	274	7 557	28 247	0	0	4 546	0	626	404	2 193	14
TOTAL	324 356	271 339	236 229	172 339	187 475	3 884 111	163 522	168 753	203 424	148 261	213 984	261 191	251 816	242 962

1/ Cifras preliminares.

FUENTE: SUNAT. Según Ubigeo.

ELABORACION: BCRP, Sucursal Trujillo. Departamento de Estudios Económicos.

ANEXO 12

**ANCASH: IMPORTACIONES FOB POR EL PUERTO DE CHIMBOTE 1/
(Miles de US\$)**

	2008						2009							
	AGO	SET	OCT	NOV	DIC	ENE-DIC	ENE	FEB	MAR	ABR	MAY	JUN	JUL	AGO
I. Bienes Consumo	0	0	0	41	0	41	0	0	0	0	0	0	0	0
II. Insumos	20 619	26 778	34 526	0	3 694	214 618	1 602	0	2 120	0	4 538	4 681	14 866	908
Combustibles, Lubricantes y Conexos	13 463	21 237	10 913	0	0	98 121	0	0	0	0	0	0	0	0
Materias primas para la agricultura	0	0	0	0	0	0	0	0	0	0	0	0	0	0
Materias primas para la industria	7 156	5 540	23 613	0	3 694	116 498	1 602	0	2 120	0	4 538	4 681	14 866	908
Otros	0	0	0	0	0	0	0	0	0	0	0	0	0	0
III. Bienes Capital y Materiales Construc.	4 908	21 809	15 531	4 295	3 226	126 053	577	0	0	2 249	0	2 220	3 174	4 263
Materiales Construcción	4 908	21 809	15 531	4 295	3 226	126 053	577	0	0	2 249	0	2 220	3 174	4 263
Para la Agricultura	0	0	0	0	0	0	0	0	0	0	0	0	0	0
Para la industria	0	0	0	0	0	0	0	0	0	0	0	0	0	0
Equipo de Transporte	0	0	0	0	0	0	0	0	0	0	0	0	0	0
Diversos	0	0	0	0	0	0	0	0	0	0	0	0	0	0
TOTAL	25 527	48 586	50 057	4 336	6 920	340 712	2 179	0	2 120	2 249	4 538	6 901	18 040	5 171

1/ Cifras preliminares

FUENTE: www.sunat.gob.pe

ELABORACION: BCRP. Sucursal de Trujillo. Departamento de Estudios Económicos

ANEXO 13

ANCASH: INGRESOS CORRIENTES DEL GOBIERNO CENTRAL
(Miles de nuevos soles)

	2008						2009							
	AGO	SEP	OCT	NOV	DIC	ENE - DIC	ENE	FEB	MAR	ABR	MAY	JUN	JUL	AGO
I. INGRESOS TRIBUTARIOS	35 592	50 855	39 317	31 185	22 890	446 277	22 778	14 629	17 385	15 943	18 012	22 213	24 333	16 483
1. Impuestos a los Ingresos	11 092	10 878	9 189	9 770	9 500	134 213	12 481	8 622	9 914	7 713	5 808	5 817	4 782	5 669
- Personas Naturales	2 476	2 829	1 221	2 607	2 369	29 164	4 632	1 504	1 641	2 810	2 690	1 793	1 271	1 897
- Personas Jurídicas	8 442	7 921	7 853	6 993	6 864	89 073	7 774	6 989	6 708	2 992	2 770	3 553	3 328	3 536
- Regularización	174	129	114	170	267	15 975	75	129	1 565	1 910	349	471	183	236
2. Impuestos a la Importación	0	421	0	0	1	429	0	0	0	1	0	1	1	2
3. Impuestos General a las Ventas	22 378	37 192	27 921	19 478	11 014	288 226	9 007	4 911	6 131	5 239	9 758	13 809	17 018	8 339
- Operaciones internas	6 855	7 121	5 828	6 252	6 477	79 251	7 543	4 910	4 660	4 957	5 734	9 315	5 625	6 623
- Operaciones Externas	15 523	30 071	22 092	13 226	4 537	208 975	1 464	1	1 471	282	4 024	4 494	11 393	1 717
4. Impuestos Selectivo al Consumo	0	0	0	0	0	3	0	0	0	0	0	0	0	0
5. Otros Ingresos Tributarios	2 123	2 364	2 208	1 936	2 375	23 408	1 290	1 096	1 339	2 991	2 445	2 586	2 532	2 472
II. INGRESOS NO TRIBUTARIOS	46	52	52	45	3	104	8	2	11	2	0	0	7	3
INGRESOS CORRIENTES (I+II)	35 638	50 907	39 369	31 229	22 892	446 381	22 785	14 631	17 396	15 945	18 012	22 213	24 339	16 486

FUENTE: Superintendencia Nacional de Administración Tributaria - SUNAT

ELABORACION: BCRP. Sucursal Trujillo. Departamento de Estudios Económicos

ANEXO 14

ANCASH: DEPÓSITOS Y OBLIGACIONES DEL SISTEMA FINANCIERO
(Saldos en miles de nuevos soles)

ENTIDADES FINANCIERAS	2 008					2009							
	AGO	SEP	OCT	NOV	DIC	ENE	FEB	MAR	ABR	MAY	JUN	JUL	AGO
I. SISTEMA BANCARIO	926 932	1 290 541	1 329 003	1 372 730	1 426 031	1 393 329	1 398 922	1 376 090	1 384 084	1 411 178	1 393 984	1 395 168	1 380 224
A. BANCO DE LA NACIÓN	0	0	0	0	0	0	0	0	0	0	0	0	0
B. EMPRESAS BANCARIAS	926 932	1 290 541	1 329 003	1 372 730	1 426 031	1 393 329	1 398 922	1 376 090	1 384 084	1 411 178	1 393 984	1 395 168	1 380 224
Interbank	37 999	37 694	42 626	46 308	46 090	46 479	47 793	48 505	47 496	47 529	47 554	48 174	46 009
Continental	133 397	133 773	137 210	144 656	147 541	153 373	153 872	143 856	151 059	159 933	156 187	154 771	150 840
Crédito	258 836	992 145	1 016 003	1 038 843	1 058 277	1 042 605	1 043 968	1 029 388	1 042 065	1 056 360	1 044 087	1 045 390	1 038 651
Scotiabank	477 102	106 438	112 444	121 759	151 399	134 651	136 257	135 750	124 526	124 337	121 403	121 780	117 728
Trabajo	7 585	7 720	7 179	7 509	7 665	0	0	0	0	0	0	0	0
Mi Banco	7 697	7 659	8 251	8 935	9 786	9 858	10 001	10 271	10 511	11 082	10 973	11 535	12 946
Azteca del Perú	2 734	2 719	2 882	2 686	2 850	2969	3110	2946	2973	3067	3158	3345	3629
Banco Financiero	1 582	2 393	2 408	2 034	2 423	3393	3921	5374	5454	8870	10621	10174	10422
II. INSTITUCIONES DE MICROFINANZAS	168 197	173 229	171 199	175 234	174 919	185 163	185 175	186 979	185 862	191 571	200 214	206 295	211 335
Caja Municipal del Santa	109 915	108 567	109 385	111 512	114 130	115 741	113 631	114 334	113 006	119 117	123 600	128 799	133 237
Caja Municipal de Trujillo	6 047	6 484	7 150	7 597	7 339	6 827	7 426	8 224	8 877	9 205	8 729	9 089	9 404
Caja Municipal de Piura 1/	384	459	433	483	384	383	582	659	703	680	763	818	805
Caja Municipal de Sullana	1 269	1 168	1 151	1 314	1 290	1 189	1 487	1 552	1 447	1 521	1 566	1 933	1 767
Caja Rural Chavín	48 883	54 853	51 513	52 790	50 145	51 946	52 711	53 495	53 389	52 831	57 502	57 565	56 464
Caja Nuestra Gente	1 699	1 699	1 566	1 537	1 630	1 647	1 701	1 685	1 763	1 777	1 913	2 005	2 020
Caja Señor de Luren	0	0	0	0	0	0	0	0	0	0	0	0	0
Edpyme Efectiva	0	0	0	0	0	0	0	0	0	0	0	0	0
Financiera Edyficar	0	0	0	0	0	0	0	0	0	0	0	0	706
Financiera TFC S.A.	0	0	0	0	0	0	0	0	0	0	0	0	0
Crediscotia Financiera	0	0	0	0	0	7429	7637	7031	6678	6438	6141	6086	6932
TOTAL	1 095 129	1 463 771	1 500 202	1 547 964	1 600 950	1 578 492	1 584 096	1 563 069	1 569 946	1 602 749	1 594 197	1 601 463	1 591 559
En M/N	809 352	1 176 078	1 167 473	1 177 040	1 202 137	1 190 839	1 188 679	1 183 617	1 200 198	1 213 460	1 214 186	1 220 639	1 214 694
En M/E	285 777	287 693	332 729	370 924	398 813	387 653	395 417	379 453	369 748	389 289	380 012	380 824	376 865

Cifras Preliminares

- Financiera Edyficar a partir del mes de marzo del 2008

1/ Inicia sus operaciones en junio del 2006 en la ciudad de Huaraz

FUENTE: Superintendencia de Banca y Seguros

ELABORACION: BCRP. Sucursal Trujillo. Departamento de Estudios Económicos.

ANEXO 15

ANCASH: DEPÓSITOS EN LAS ENTIDADES FINANCIERAS UBICADAS POR CIUDADES – AGOSTO 2009

(Saldos en miles de nuevos soles)

	DEPÓSITOS								TOTAL DE DEPÓSITOS		
	CHIMBOTE		HUARAZ		CASMA 1/		CARAZ		ANCASH		
	M/N	M/E	M/N	M/E	M/N	M/E	M/N	M/E	M/N	M/E	TOTAL
I. SISTEMA BANCARIO	208 827	255 071	811 182	91 454	5 770	3 222	3 240	1 459	1 029 019	351 206	1 380 224
A. BANCO DE LA NACIÓN	0	0	0	0	0	0	0	0	0	0	0
B. EMPRESAS BANCARIAS	208 827	255 071	811 182	91 454	5 770	3 222	3 240	1 459	1 029 019	351 206	1 380 224
Interbank	14 994	14 922	8 284	7 809	0	0	0	0	23 278	22 731	46 009
Continental **	62 054	61 562	17 204	10 019	0	0	0	0	79 258	71 581	150 840
Crédito	95 932	135 403	760 973	32 653	5 770	3 222	3 240	1 459	865 914	172 736	1 038 651
Scotiabank	28 079	41 012	14 664	33 973	0	0	0	0	42 743	74 985	117 728
Trabajo	0	0	0	0	0	0	0	0	0	0	0
Mi Banco	4 545	1 765	4 814	1 822	0	0	0	0	9 359	3 588	12 946
Azteca del Perú	3 222	407	0	0	0	0	0	0	3 222	407	3 629
Banco Financiero	0	0	5 244	5 178	0	0	0	0	5 244	5 178	10 422
II. INSTITUCIONES DE MICROFINANZAS	120 958	14 256	24 018	3 725	38 660	6 902	2 039	777	185 675	25 659	211 335
Caja Municipal del Santa *	96 662	12 346	15 177	1 228	5 371	793	1 489	171	118 699	14 538	133 237
Caja Municipal de Trujillo	0	0	1 289	96	5 606	1 293	513	605	7 409	1 995	9 404
Caja Municipal de Piura 2/	0	0	553	252	0	0	0	0	553	252	805
Caja Municipal Sullana	108	1	1 408	250	0	0	0	0	1 516	251	1 767
Caja Rural Chavín	21 006	811	1 973	212	27 645	4 816	0	0	50 625	5 839	56 464
Caja Rural Nor Perú	1 398	622	0	0	0	0	0	0	1 398	622	2 020
Caja Señor de Luren	0	0	0	0	0	0	0	0	0	0	0
Edpyme Efectiva	0	0	0	0	0	0	0	0	0	0	0
Financiera Edyficar	73	32	502	25	38	0	36	0	649	57	706
Financiera TFC S.A.	0	0	0	0	0	0	0	0	0	0	0
Crediscotia Financiera	1 711	444	3 115	1 661	0	0	0	0	4 827	2 105	6 932
TOTAL	329 785	269 327	835 200	95 179	44 431	10 124	5 278	2 235	1 214 694	376 865	1 591 559

/ Cifras Preliminares

1/ Incluye saldos de las of. Casma y Huarmey

2/ Inicia sus operaciones en la ciudad de Huaraz en junio del 2006

** Chimbote incluye of. Mcd. Modelo

* Chimbote incluye saldos de las ag. Nuevo Chimbote y Of. Especial

- Financiera Edyficar a partir del mes de marzo del 2008

FUENTE: Superintendencia de Banca y Seguros

ELABORACION: BCRP. Sucursal Trujillo. Departamento de Estudios Económicos

ANEXO 16

ANCASH: CRÉDITO DEL SISTEMA FINANCIERO AL SECTOR PRIVADO
(En miles de nuevos Soles)

ENTIDADES FINANCIERAS	2008					2009							
	AGO	SEP	OCT	NOV	DIC	ENE	FEB	MAR	ABR	MAY	JUN	JUL	AGO
I. SISTEMA BANCARIO	1 045 480	1 043 608	983 982	1 136 153	1 162 784	1 120 801	1 129 957	1 114 575	1 061 259	1 083 630	1 103 746	1 087 427	1 065 328
Interbank	76 840	77 623	79 082	79 416	79 758	80 702	81 500	82 228	82 904	83 607	84 771	84 856	82 231
Continental	249 095	255 910	261 233	261 254	263 313	262 281	255 240	249 154	238 444	242 579	242 781	237 803	231 742
Crédito	517 745	519 015	437 189	558 217	580 562	577 427	584 133	566 337	537 916	551 729	568 290	554 814	538 217
Scotiabank	106 112	108 530	118 081	120 812	118 500	108 228	112 936	114 389	96 153	95 622	95 054	95 482	96 520
Trabajo	27 353	8 302	8 342	30 796	31 283	0	0	0	0	0	0	0	0
Mi Banco	56 811	60 374	63 834	66 801	68 545	68 859	69 225	68 939	67 920	68 697	68 936	68 090	68 840
Azteca del Perú	5 064	5 719	6 425	7 182	7 865	8258	8934	9627	10693	11053	11322	11800	11861
Banco Financiero	6 460	8 134	9 796	11 675	12 959	15 046	17 990	23 900	27 229	30 343	32 592	34 581	35 917
II. INSTITUCIONES DE MICROFINANZAS	342 391	350 733	360 829	373 945	373 539	403 582	399 682	394 620	400 998	400 222	402 206	405 150	403 800
Caja Municipal del Santa	127 184	129 686	131 463	132 280	129 612	125 773	122 384	120 634	120 064	121 059	122 305	125 253	125 018
Caja Municipal de Trujillo	66 609	68 486	71 117	76 793	75 595	78 548	80 030	80 452	81 386	81 531	82 661	83 521	83 075
Caja Municipal de Piura 1/	8 692	9 322	9 685	10 295	10 380	10 215	10 155	10 263	10 580	10 843	11 029	11 095	11 350
Caja Municipal Sullana	9 665	9 780	10 367	11 246	11 078	11 327	11 442	11 455	11 562	11 960	12 112	13 057	13 749
Caja Rural Chavín	49 714	51 673	52 095	53 221	53 203	53 357	53 113	52 558	52 375	52 238	52 759	51 904	51 341
Caja Nuestra Gente	6 834	6 834	7 764	7 904	7 487	7 305	6 967	6 857	6 683	6 642	6 767	6 603	6 728
Caja Señor de Luren	2 596	2 900	3 535	4 079	4 526	5128	5490	5628	5531	5185	5054	4987	5136
Edpyme Efectiva	5 426	5 484	5 511	5 563	5 839	5 690	5 542	5 382	5 271	5 333	5 123	5 893	5 138
Edpyme CREDIVISION	0	0	0	0	0	0	0	0	0	0	0	0	92
Financiera Edyficar	62 770	63 651	66 249	69 353	72 275	71 800	72 360	71 037	70 452	69 206	68 927	68 200	67 926
Financiera TFC S.A.	2 902	2 917	3 042	3 212	3 544	3 514	3 378	3 291	3 289	3 450	3 390	3 402	3 363
Crediscotia Financiera	0	0	0	0	0	30925	28821	27061	33804	32774	32079	31235	30884
TOTAL	1 387 871	1 394 341	1 344 811	1 510 098	1 536 323	1 524 383	1 529 639	1 509 195	1 462 256	1 483 853	1 505 952	1 492 577	1 469 128
En M/N	747 750	750 704	731 700	834 245	838 136	843 578	852 016	859 927	850 473	857 441	868 326	875 025	879 929
En M/E	640 121	643 637	613 111	675 853	698 187	680 805	677 622	649 267	611 783	626 411	637 626	617 552	589 198

/ Cifras Preliminares

- Financiera Edyficar a partir del mes de marzo del 2008

1/ Inicia sus operaciones en junio del 2006 en la ciudad de Huaraz

FUENTE: Superintendencia de Banca y Seguros

ELABORACION: BCRP. Sucursal Trujillo. Departamento de Estudios Económicos

ANEXO 17

ANCASH: COLOCACIONES DE LAS ENTIDADES FINANCIERAS UBICADAS POR CIUDADES – AGOSTO 2009
(Saldos en miles de nuevos soles)

ENTIDADES FINANCIERAS	COLOCACIONES								TOTAL COLOCACIONES		
	CHIMBOTE		HUARAZ 3/		CASMA 1/		CARAZ		ANCASH		
	M/N	M/E	M/N	M/E	M/N	M/E	M/N	M/E	M/N	M/E	TOTAL
I. SISTEMA BANCARIO	278 235	441 332	214 983	121 687	6 392	2 562	138	0	499 747	565 580	1 065 328
A. BANCO DE LA NACIÓN	0	0	0	0	0	0	0	0	0	0	0
B. EMPRESAS BANCARIAS	278 235	441 332	214 983	121 687	6 392	2 562	138	0	499 747	565 580	1 065 328
Interbank	50 366	1 239	29 944	682	0	0	0	0	80 310	1 922	82 231
Continental **	73 338	74 855	31 553	51 995	0	0	0	0	104 891	126 851	231 742
Crédito	89 003	345 848	59 957	37 209	3 499	2 562	138	0	152 597	385 619	538 217
Scotiabank	30 342	15 881	28 090	22 207	0	0	0	0	58 432	38 088	96 520
Trabajo	0	0	0	0	0	0	0	0	0	0	0
Mi Banco	26 217	3 508	32 266	6 849	0	0	0	0	58 482	10 357	68 840
Azteca del Perú	8 969	0	0	0	2 892	0	0	0	11 861	0	11 861
Banco Financiero	0	0	33 174	2 744	0	0	0	0	33 174	2 744	35 917
II. INSTITUCIONES DE MICROFINANZAS	126 359	9 399	134 329	7 243	90 525	6 320	28 969	656	380 182	23 618	403 800
Caja Municipal del Santa *	68 593	7 715	19 336	2 189	16 980	1 359	8 753	93	113 662	11 355	125 018
Caja Municipal Trujillo	0	0	22 256	498	44 517	3 188	12 385	232	79 157	3 918	83 075
Caja Municipal de Piura 2/	0	0	10 321	1 029	0	0	0	0	10 321	1 029	11 350
Caja Municipal Sullana	653	0	12 932	164	0	0	0	0	13 585	164	13 749
Caja Rural Chavín	16 523	212	9 514	291	23 371	1 430	0	0	49 408	1 934	51 341
Caja Rural Nor Perú	6 473	255	0	0	0	0	0	0	6 473	255	6 728
Caja Señor de Luren	5 136	0	0	0	0	0	0	0	5 136	0	5 136
Edpyme Efectiva	1 630	0	3 509	0	0	0	0	0	5 138	0	5 138
Edpyme CREDIVISION	0	0	92	0	0	0	0	0	92	0	92
Financiera Edyficar	14 417	1 114	35 258	2 973	5 658	343	7 831	331	63 164	4 762	67 926
Financiera TFC S.A.	2 582	0	781	0	0	0	0	0	3 363	0	3 363
Crediscotia Financiera	10 353	103	20 330	98					30 683	201	30 884
TOTAL	404 594	450 731	349 312	128 929	96 917	8 882	29 106	656	879 929	589 198	1 469 128

/ Cifras Preliminares

1/ Incluye saldos de las of. Casma y Huarney

2/ Inicia sus operaciones en la ciudad de Huaraz en junio del 2006

3/ Para Edpyme edyficar se incluye las of. de los distritos de Chacas, Huallanca y San Marcos

** Chimbote incluye of. Mdo. Modelo

- Chimbote incluye saldos de las ag. Nuevo Chimbote y Of. Especial

- Financiera Edyficar a partir del mes de marzo del 2008

FUENTE: Superintendencia de Banca y Seguros

ELABORACION: BCRP. Sucursal Trujillo. Departamento de Estudios Económicos

ANEXO 18

**ANCASH: CARTERA PESADA DEL SISTEMA FINANCIERO DE ANCASH 1/
(En porcentajes)**

ENTIDADES FINANCIERAS	2008					2009							
	AGO	SEP	OCT	NOV	DIC	ENE	FEB	MAR	ABR	MAY	JUN	JUL	AGO
A. BANCA MÚLTIPLE	1,2	1,2	1,2	1,2	1,2	1,3	1,3	1,1	1,4	2,1	2,0	2,2	2,0
B. INSTITUCIONES DE MICROFINANZAS	3,0	3,0	3,1	3,0	3,2	3,1	4,2	5,5	4,6	4,9	4,9	5,3	5,7
Cajas Municipales	3,2	3,2	3,4	3,4	3,7	3,5	4,2	4,6	5,1	5,5	5,6	6,4	6,9
Cajas Rurales de Ahorro y Crédito	3,0	3,0	3,1	3,1	3,0	3,2	4,2	4,5	4,8	4,9	4,7	4,9	5,2
EDPYMEs	2,9	2,9	3,0	3,0	3,7	2,6	3,0	2,8	3,2	4,0	4,7	3,3	3,0
Financieras	1,9	1,9	2,0	2,0	2,0	2,1	3,3	8,4	3,7	3,5	3,4	3,1	3,6
TOTAL	1,6	1,7	1,7	1,7	1,7	1,7	2,0	1,7	2,2	2,9	2,9	3,1	3,0

1/ Cifras Preliminares

- Financiera Edyficar a partir del mes de marzo del 2008

/ Inicia sus operaciones en junio del 2006 en la ciudad de Huaráz

FUENTE: Superintendencia de Banca y Seguros

ELABORACION: BCRP. Sucursal Trujillo. Departamento de Estudios Económicos

VI. FICHA TÉCNICA:

Metodología del Cálculo del Indicador de Actividad Económica Regional de Ancash

El Indicador de Actividad Económica Regional es un indicador parcial de corto plazo, que busca medir el desenvolvimiento de la economía regional, a partir de la evolución de la actividad de los principales sectores. Los sectores considerados representan el 69,6 por ciento del Valor Agregado Bruto del departamento, publicado por el INEI.

La variación interanual del Indicador Regional se obtiene mediante la agregación ponderada de la variación de los índices sectoriales, utilizando como factor de ponderación la estructura porcentual anual del año 2007, elaborado por el INEI.

$$\text{Indicador Regional} = \sum_{i=1}^n I_{\text{sector } i(t)} * w_i$$

I_i = Índice del sector i en el período (mes) t
 n = Número de sectores que componen el índice
 w_i = Peso relativo ponderado del sector i en base a su contribución al PBI departamental 2007.

Lo sectores que incluye el Indicador Regional son: agropecuario, pesca, minería, manufactura, electricidad y agua, construcción, servicios gubernamentales y servicios financieros.

El índice de los sectores agropecuario, pesca, minería, manufactura, electricidad y agua, se calcula en base al Valor Bruto de Producción, de la siguiente manera:

$$\text{Indice sector } i = \left[\frac{VBP_{it}}{VBP_i \text{ prom. 2007}} \right] \times 100$$

en donde:

i = Sector analizado

VBP_{it} = Valor Bruto de la Producción del sector i del mes t a precios de 1994.

$VBP_{\text{prom } i \text{ 2007}}$ = Valor Bruto de Producción promedio 2007 del sector i a precios de 1994.

Características del procedimiento:

- a) La clasificación de los sectores productivos se basa en la Clasificación Industrial Internacional Uniforme (CIIU-Revisión 3).
- b) Las fuentes de la información sectorial son:
 - Para los sectores agropecuario, pesca, minería, los respectivos ministerios sectoriales.
 - Para el sector manufactura, son dos las fuentes: el Ministerio de la Producción (Oficina General de Tecnología de la Información y Estadística) que elabora estadísticas de producción industrial de productos pesqueros (harina, aceite, conservas, etc.); y encuestas directas aplicadas a empresas representativas de las principales ramas industriales.
 - Para el sector electricidad y agua, las fuentes son el Organismo Supervisor de la Inversión en Energía y Minería (Osinermin), la empresa de Servicio de Agua Potable y Alcantarillado de Chimbote (SEDACHIMBOTE S.A.) y la EPS Chavín S.A.
 - Para el sector construcción, la fuente es la empresa Cementos Pacasmayo S.A.A..
 - Para los sectores servicios gubernamentales y servicios financieros, las fuentes son el Ministerio de Economía y Finanzas (Sistema Integrado de Administración Financiera del Sector Público SIAF-SP) y la Superintendencia de Banca, Seguros y AFP, respectivamente.
- c) El valor bruto de producción (VBP) de los sectores agropecuario, pesca, minería, electricidad y agua, se obtiene de la aplicación de los precios del año base (1994), a los volúmenes de producción de los sectores respectivos. Los precios del

año base, son los utilizados por la Dirección Nacional de Cuentas Nacionales del INEI.

- d) El VBP del sector construcción se estima de manera indirecta y se utiliza como información básica los despachos de cemento y la venta de concreto.
- e) El VBP del sector servicios gubernamentales se calcula a partir del gasto en *Remuneraciones* y compra de *Bienes y Servicios* del Gobierno Regional, que se deflactan a precios del año 1994, utilizando el IPC e IPM, respectivamente.
- f) El VBP del sector Servicios Financieros se calcula a partir de la sumatoria de los saldos de intermediación (créditos directos y depósitos) de las instituciones financieras que operan en el departamento, deflactados a precios de 1994, utilizando el IPC.

Estructura del Indicador de Actividad Económica Regional

Sector	Pond. (%) 2007
Agropecuario	5.9
Pesca	1.8
Minería	30.2
Manufactura	14.7
Electricidad y Agua	3.4
Construcción	5.7
Servicios Gubernamentales	6.1
Servicios Financieros	1.8
TOTAL	69.6

Nota: Para el sector Servicios Financieros, se considera el peso del sector en el VAB nacional (1,8 por ciento).

