



BANCO CENTRAL DE RESERVA DEL PERÚ

SUCURSAL TRUJILLO

**SÍNTESIS ECONÓMICA DE ANCASH
MAYO 2009**

DEPARTAMENTO ESTUDIOS ECONÓMICOS

CONTENIDO

RESEÑA INTRODUCTORIA.....	2
I. ACTIVIDAD PRODUCTIVA Y EMPLEO.....	3
1.1. Producción.....	3
1.1.1. Producción Agropecuaria.....	3
1.1.2. Producción Pesquera.....	6
1.1.3. Producción Minera.....	7
1.1.4. Producción Manufacturera.....	7
1.1.5. Construcción.....	9
1.1.6. Electricidad y Agua.....	9
1.2. Aspectos Laborales.....	10
II. SECTOR EXTERNO.....	11
2.1. Exportaciones.....	11
2.2. Importaciones.....	13
III. FINANZAS PÚBLICAS.....	14
3.1. Gobierno Central.....	14
3.2. Gobierno Regional.....	15
IV. MONEDA Y CRÉDITO.....	16
4.1. Depósitos del Sistema Financiero.....	16
4.2. Crédito del Sistema Financiero.....	18
4.3. Crédito a la Pequeña y Microempresa.....	20
V. INFORMACIÓN ESTADÍSTICA.....	21
ANEXO 1. Producción Agropecuaria.....	22
ANEXO 2. Producción Pesquera.....	23
ANEXO 3. Producción Minera.....	24
ANEXO 4. Producción Manufacturera (Variaciones Porcentuales).....	25
ANEXO 5. Producción Manufacturera (Índice 1994 = 100).....	26
ANEXO 6. Ciudad de Huaraz: Empleo Formal Urbano en Empresas de 10 y más Trabajadores, por Sector Económico.....	27
ANEXO 7. Ciudad de Chimbote: Empleo Formal Urbano en Empresas de 10 y más Trabajadores, por Sector Económico.....	28
ANEXO 8. Exportaciones FOB por Tipo de Producto.....	29
ANEXO 9. Exportaciones FOB de Productos Tradicionales.....	30
ANEXO 10. Exportaciones FOB de Productos No Tradicionales.....	31
ANEXO 11. Exportaciones FOB por Bloque Económico.....	32
ANEXO 12. Importaciones FOB por el puerto de Chimbote.....	33
ANEXO 13. Ingresos Corrientes del Gobierno Central.....	34
ANEXO 14. Depósitos y Obligaciones del Sistema Financiero.....	35
ANEXO 15. Depósitos en las Entidades Financieras Ubicadas por Ciudades.....	36
ANEXO 16. Crédito del Sistema Financiero al Sector Privado.....	37
ANEXO 17. Colocaciones de las Entidades Financieras Ubicadas por Ciudades.....	38
ANEXO 18. Cartera Pesada en el Sistema Financiero.....	39

DIRECCIÓN EN INTERNET

<http://www.bcrp.gob.pe>

RESEÑA INTRODUCTORIA

En mayo, **el indicador de la actividad económica** en Ancash creció 1,9 por ciento respecto a similar mes del pasado año, aunque acumula, en los cinco primeros meses del año, una caída de 8,2 por ciento.

El **empleo formal urbano** en empresas de 10 y más trabajadores aumentó 8,3 por ciento, en la ciudad de Huaraz y 3,3 por ciento, en la ciudad de Chimbote.

Las **exportaciones** en mayo alcanzaron un valor FOB de US\$ 207,4 millones, 58,0 por ciento menos de lo exportado en igual mes del pasado año. Las exportaciones de productos tradicionales y no tradicionales disminuyeron en 58,5 y 31,7 por ciento, respectivamente.

En cuanto a las **importaciones** efectuadas por el puerto de Chimbote,

totalizaron en mayo US\$ 4,5 millones, 76,3 por ciento menos de lo importado en similar mes del año pasado.

En el sector fiscal, los **ingresos corrientes** del Gobierno Central, ascendieron a S/.18 millones, 42,4 por ciento menos, en términos reales respecto a análogo mes del 2008. Por su parte, el **resultado económico** del Gobierno Regional fue S/.145 millones, 58,8 por ciento menor en términos reales respecto a mayo del 2008.

En el sistema financiero, los **depósitos** y **el crédito** crecieron en 2,1 por ciento y 1,5 por ciento, respectivamente, con relación al mes anterior. En cuanto a la **cartera atrasada**, registró en el mes un nivel de 2,9 por ciento, 1,2 puntos porcentuales por encima de lo registrado en igual mes del 2008.

I. ACTIVIDAD PRODUCTIVA Y EMPLEO

1.1. Producción

El indicador de la actividad económica se expandió en mayo 1,9 por ciento, con relación a similar mes del pasado año, por la mayor producción en pesca (117,4 por ciento), servicios financieros (22,7 por ciento), manufactura (15,3 por ciento), electricidad y agua (6,4 por ciento) y en el sector agropecuario (4,6 por ciento). Sin embargo, entre enero y mayo, la producción acumula una caída de 8,2 por ciento, por la

menor actividad en los sectores de manufactura (33,2 por ciento), construcción (15,2 por ciento), electricidad y agua (11,0 por ciento), pesca (8,0 por ciento) y el sector agropecuario (3,3 por ciento). Atenuó el descenso el crecimiento de los servicios financieros (28,7 por ciento), servicios gubernamentales (0,2 por ciento) y la minería (0,2 por ciento).

CUADRO Nº 1
INDICADOR DE LA ACTIVIDAD ECONÓMICA 1/
(Variación real 2/)

	MAYO		ENERO-MAYO	
	2008	2009	2008	2009
Agropecuario	-10,5	4,6	1,1	-3,3
. Agrícola	-15,3	4,5	-2,2	-6,6
. Pecuaria	0,5	5,0	7,5	2,5
Pesca	-33,8	117,4	13,7	-8,0
Minería	9,0	-6,8	15,5	0,2
Manufactura	-15,5	15,3	19,4	-33,2
Primaria	-42,0	127,5	19,0	-7,0
No primaria	26,4	-66,4	19,8	-53,5
Construcción	48,0	-33,5	40,9	-15,2
Electricidad y Agua	-17,9	6,4	0,9	-11,0
Servicios Gubernamentales	-7,2	4,3	0,1	0,2
Servicios Financieros	11,0	22,7	39,3	28,7
	1,6	1,9	15,4	-8,2

1/ Cifras preliminares

2/ Respecto al mismo mes o periodo del año anterior

ELABORACIÓN: BCRP, Sede Regional Trujillo. Departamento de Estudios Económicos

1.1.1. Producción Agropecuaria

En mayo, el sector agropecuario creció 4,6 por ciento, respecto al mismo mes del 2008, al aumentar tanto la producción pecuaria (5,0 por ciento) como agrícola (4,5 por ciento); sin embargo, acumula de enero a

mayo una caída de 3,3 por ciento, básicamente por la caída en la producción agrícola (6,6 por ciento), atenuada, con el aumento en la producción pecuaria (2,5 por ciento).

CUADRO Nº 2
VALOR BRUTO PRODUCCIÓN AGROPECUARIA 1/
(Variación real 2/)

	MAYO		ENERO-MAYO	
	2008	2009	2008	2009
Subsector Agrícola	-15,3	4,5	-2,2	-6,6
Subsector Pecuario	0,5	5,0	7,5	2,5
Sector Agropecuario	-10,5	4,6	1,1	-3,3

1/ Cifras preliminares

2/ Respecto al mismo mes o periodo del año anterior.

FUENTE: Gerencia Regional de Agricultura - Ancash

ELABORACION: BCRP, Sucursal Trujillo. Departamento de Estudios Económicos

La expansión agrícola mensual se sustentó en la mayor producción tanto de los cultivos orientados al mercado externo y agroindustria (8,7 por ciento) como para el mercado interno (3,2 por ciento). En el

primer grupo destacan: algodón rama (176,0 por ciento) y caña de azúcar (19,3 por ciento); mientras que en el segundo grupo, arroz (148,1 por ciento) y maíz choclo (1,9 por ciento).

CUADRO Nº 3
PRODUCCIÓN PRINCIPALES
PRODUCTOS AGRÍCOLAS 1/
(En Tm.)

CULTIVOS	MAYO			ENERO-MAYO		
	2008	2009	Var%	2008	2009	Var%
EXPORTACIÓN y AGROINDUSTRIA			8,7			-19,3
Espárrago	1 170	883	-24,5	5 627	5 216	-7,3
Caña de azúcar	49 061	58 542	19,3	248 013	206 279	-16,8
Maíz amarillo duro	2 744	1 222	-55,5	15 699	11 873	-24,4
Algodón rama	308	850	176,0	7 922	5 844	-26,2
MERCADO INTERNO			3,2			-0,7
Alfalfa	15 362	15 344	-0,1	77 181	78 172	1,3
Arroz	2 700	6 700	148,1	20 310	27 800	36,9
Cebada	0	0	0,0	0	0	0,0
Maíz amiláceo	1 963	1 805	-8,0	4 259	3 169	-25,6
Maíz choclo	8 601	8 767	1,9	27 983	29 144	4,1
Olluco	2 324	2 149	-7,5	4 386	3 847	-12,3
Papa	19 928	18 873	-5,3	83 685	76 272	-8,9
Yuca	319	173	-45,8	1 280	1 551	21,2
Trigo	0	0	0,0	0	0	0,0
Total			4,5			-6,6

1/ Cifras preliminares

FUENTE: Dirección Regional de Agricultura – Ancash

ELABORACIÓN: BCRP, Sucursal Trujillo. Departamento de Estudios Económicos

En cuanto a los precios en chacra, aumentó el de la papa (37,9 por ciento), pero

disminuyó para el algodón (28,0 por ciento) y maíz amarillo duro (3,8 por ciento).

GRAFICO Nº 1
PARTICIPACIÓN EN EL VBP AGRÍCOLA
(ENERO-MAYO 2009)

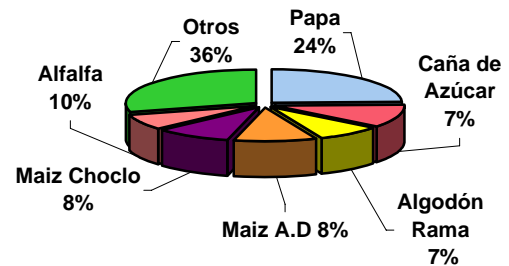

**CUADRO N° 4
PRECIOS EN CHACRA DE PRINCIPALES CULTIVOS
(Nuevos soles por Kg.)**

CULTIVOS	MAYO			ENERO-MAYO		
	2008	2009	Var. %	2008	2009	Var. %
Algodón	2,71	1,95	-28,0	2,77	1,96	-29,2
Maíz amarillo duro	0,80	0,77	-3,8	0,76	0,72	-6,0
Papa	0,58	0,80	37,9	0,65	0,82	27,2
Trigo	0,00	0,00	0,0	0,00	0,00	0,0

FUENTE: Gerencia Regional de Agricultura - Ancash
ELABORACION: BCRP, Sucursal Trujillo. Departamento de Estudios Económicos

En cuanto al avance de la campaña agrícola, se sembraron en mayo 1,7 mil hectáreas, que acumulan un total de 82,2 mil hectáreas, 7,3 por ciento por debajo de lo

instalado en igual lapso de la anterior campaña. Disminuyeron las siembras, principalmente, de caña de azúcar y maíz amarillo duro.

**CUADRO N° 5
SUPERFICIE SEMBRADA 1/
(Has)**

CULTIVOS	MAYO		CAMPANA AGRICOLA 2/	
	2008	2009	2007/2008	2008/2009
CULTIVOS TRANSITORIOS	4 181	1 732	87 275	81 538
Algodón	200	0	445	392
Arroz	0	0	2 610	4 237
Cebada	0	0	11 027	9 901
Frijol G.S	36	36	2 053	1 812
Maíz amarillo duro	2 989	1 064	13 392	9 586
Maíz amiláceo	34	40	10 177	9 156
Papa	75	109	9 676	9 331
Trigo	0	0	18 816	18 921
Otros	847	483	19 079	18 202
CULTIVOS PERMANENTES	79	55	1 326	614
Caña de azúcar	79	55	1 326	614
Total	4 260	1 787	88 600	82 152

1/ Cifras preliminares

2/ De agosto a mayo.

FUENTE: Gerencia Regional de Agricultura-Ancash

ELABORACIÓN: BCRP, Sucursal Trujillo. Departamento de Estudios Económicos

En cuanto al subsector pecuario, se expandió en el mes 5,0 por ciento por la mayor producción de carne de ovino (14,1 por ciento), huevos (12,1 por ciento) y carne de porcino (6,6 por ciento).

En los primeros cinco meses la producción pecuaria acumuló un crecimiento de 2,5 por ciento, sustentado principalmente en la mayor producción de carne de ovino, huevos y carne de porcino.

**CUADRO N° 6
PRODUCCIÓN PECUARIA 1/
(T.M)**

ESPECIES	MAYO			ENERO - MAYO		
	2008	2009	Var %	2008	2009	Var %
Carne de ave	2 070	2 187	5,7	10 699	10 729	0,3
Carne de caprino	39	37	-6,4	186	170	-8,5
Carne de ovino	211	240	14,1	1 048	1 183	12,9
Carne de porcino	107	114	6,6	532	558	5,0
Carne de vacuno	5 675	5 880	3,6	1 151	1 180	2,5
Huevos	257	288	12,1	1 256	1 380	9,9
Leche	1 494	1 501	0,5	8 304	8 233	-0,9

1/ Cifras preliminares

FUENTE: Gerencia Regional de Agricultura – Ancash

ELABORACION: BCRP, Sucursal Trujillo. Departamento de Estudios Económicos

**GRAFICO N° 2
PARTICIPACIÓN VBP PECUARIO
(ENERO-MAYO 2009)**

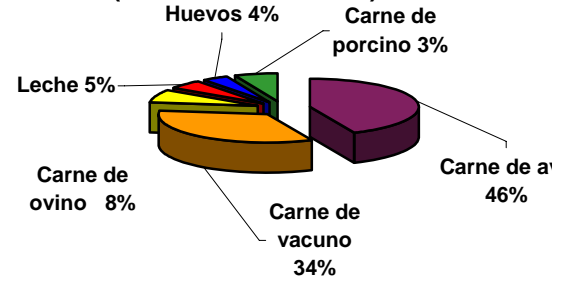

1.1.2. Producción Pesquera

En mayo, la actividad pesquera creció 117,4 por ciento respecto a igual mes del pasado año. La pesca de anchoveta para la elaboración de harina y aceite aumentó 133,4 por ciento, al pasar de 240,3 mil Tm. a 560,9 mil Tm. ante el aumento de la biomasa. Por su parte, la pesca para consumo humano directo creció 91,0 por ciento y destaca el desembarque, tanto para congelado (281,0

por ciento), conservas (87,3 por ciento) y fresco (70,3 por ciento).

En los cinco primeros meses del año, no obstante el buen desempeño del mes, el sector acumula una caída de 8,0 por ciento, respecto a similar periodo del pasado año por los bajos niveles de pesca para consumo humano directo (18,8 por ciento).

**CUADRO N° 7
PRODUCCIÓN PESQUERA
(T.M.B.)**

	MAYO			ENERO - MAYO		
	2008	2009	Var. % 1/	2008	2009	Var. % 1/
Consumo Humano Directo	8 056	16 128	91,0	105 223	83 604	-18,8
. Desembarque Fresco	1 277	2 175	70,3	10 322	9 295	-9,9
. Desembarque Congelado	648	2 469	281,0	18 769	12 149	-35,3
. Desembarque Conserva	6 131	11 484	87,3	76 132	62 160	-18,4
Consumo Humano Indirecto	240 320	560 874	133,4	718 243	851 265	18,5
. Anchoveta	240 320	560 874	133,4	718 243	851 265	18,5
. Otras Especies	0	0	0,0	0	0	0,0
TOTAL	248 376	577 002	117,4	823 466	934 869	-8,0

1/ Variación en valores reales

FUENTE: Gerencia Regional de la Producción - Ancash

ELABORACIÓN: BCRP, Sucursal Trujillo. Departamento de Estudios Económicos.

1.1.3. Producción Minera

La minería metálica disminuyó 6,8 por ciento en mayo respecto a similar mes del pasado año por la menor producción de oro, molibdeno y cobre.

En oro, la producción cae 42,5 por ciento, básicamente, en la mina Pierina de la empresa Barrick; mientras que la contracción en molibdeno (35,8 por ciento) y cobre (12,1

por ciento) se generó en la empresa Antamina.

En lo que va del año, la producción minera acumuló un crecimiento de 0,2 por ciento y destaca la mayor producción de plomo (39,6 por ciento), zinc (16,8 por ciento) y plata (13,9 por ciento).

**CUADRO N° 8
PRODUCCION MINERA**

	MAYO			ENERO - MAYO		
	2008	2009	Var.%1/	2008	2009	Var.%1/
MINERIA METÁLICA			-6,8			0,2
Cobre (T.M.F.)	35 342	31 075	-12,1	144 476	145 151	0,5
Molibdeno (T.M.F.)	483	310	-35,8	2 797	1 330	-52,4
Oro (KG.F.)	1 241	713	-42,5	6 168	3 601	-41,6
Plata (KG. F.)	48 395	55 226	14,1	216 538	246 714	13,9
Plomo (T.M.F.)	2 432	3 080	26,6	10 985	15 337	39,6
Zinc (T.M.F.)	39 858	44 313	11,2	179 522	209 678	16,8

1/Variación en términos reales

FUENTE: DGM/DPM / Estadística Minera.

ELABORACIÓN: BCRP, Sucursal Trujillo. Departamento de Estudios Económicos

**GRAFICO N° 3
PARTICIPACIÓN EN EL VBP MINERO
(ENERO-MAYO 2009)**

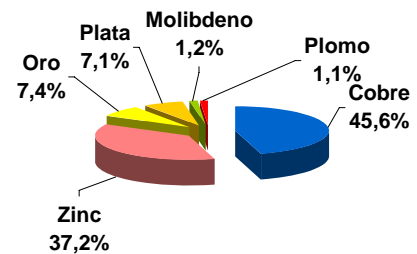

1.1.4. Producción Manufacturera

En mayo, la industria manufacturera se recuperó al crecer 15,3 por ciento respecto a igual mes de 2008. La expansión se sustenta, básicamente, en la mayor actividad del subsector procesador de recursos primarios, que en el mes creció 127,5 por ciento; en cambio, la manufactura no primaria se contrajo 66,4 por ciento,

atenuando la expansión del sector.

En el transcurso de enero a mayo, la manufactura observa una caída de 33,2 por ciento respecto a similar periodo del pasado año. La industria no primaria se contrajo en 53,5 por ciento y la primaria en 7,0 por ciento.

CUADRO N° 9
VALOR BRUTO PRODUCCIÓN MANUFACTURA 1/
(Variación real) 2/

	MAYO		ENERO-MAYO	
	2008	2009	2008	2009
Manufactura Primaria	-42,0	127,5	19,0	-7,0
Manufactura no Primaria	26,4	-66,4	19,8	-53,5
Total Sector	-15,5	15,3	33,5	-33,2

1/ Cifras preliminares

2/ Variación con respecto al mismo mes o periodo del año anterior.

FUENTE: Empresas Industriales

ELABORACION: BCRP, Sucursal Trujillo. Departamento de Estudios Económicos.

Subsector manufactura primaria

El dinamismo de la manufactura primaria (127,5 por ciento), se debió a los mayores niveles de producción registrados, tanto en la industria pesquera como en la azucarera, ante la mayor disponibilidad de materia prima. La industria de harina y aceite, creció 136,8 por ciento; conservas y productos congelados de pescado, en 136,4 por ciento; y la refinación de azúcar, lo hizo en 18,7 por ciento.

En los primeros cinco meses del año, el subsector industrial primario se redujo en 7 por ciento, por los bajos niveles de producción de la rama de conservas y productos congelados de pescado (33,0 por ciento) y azúcar (7,3 por ciento). Por su parte, la producción de harina y aceite de pescado creció en 22,9 por ciento.

CUADRO N° 10
PRODUCCIÓN MANUFACTURA PRIMARIA
(Índice de volumen físico: 1994=100)

CIU - Ramas de Actividad	MAYO			ENERO - MAYO		
	2008	2009	Var. %	2008	2009	Var. %
Harina y aceite de pescado	61,3	145,1	136,8	35,2	43,3	22,9
Conservas y productos congelados de pescado	201,5	476,3	136,4	666,9	446,7	-33,0
Azúcar	506,4	601,3	18,7	480,8	445,6	-7,3
TOTAL	74,3	169,1	127,5	76,0	70,7	-7,0

FUENTE: Empresas Industriales

ELABORACIÓN: BCRP, Sucursal Trujillo. Departamento de Estudios Económicos

Subsector manufactura no primaria

En el mes, la industria manufacturera no primaria se redujo en 66,4 por ciento al caer la producción de sus tres ramas industriales: sustancias y productos químicos (81,8 por ciento), productos siderúrgicos (59,5 por ciento) y alimentos y bebidas (1,3 por ciento).

En el transcurso de enero a mayo, la caída del subsector es de 53,5 por ciento y declinan todos los rubros industriales. Los productos químicos disminuyeron en 79,5 por ciento; productos siderúrgicos en 43,1 por ciento; y alcohol etílico en 22,0 por ciento.

CUADRO N° 11
PRODUCCIÓN MANUFACTURA NO PRIMARIA
(Índice de volumen físico: 1994=100)

CIIU - Ramas de Actividad	MAYO			ENERO - MAYO		
	2008	2009	Var. %	2008	2009	Var. %
Alimentos y Bebidas	236,2	233,0	-1,3	195,0	152,0	-22,0
Alcohol etílico	236,2	233,0	-1,3	195,0	152,0	-22,0
Sustancias y Productos Químicos	17 682,9	3 225,3	-81,8	15 367,1	3 152,8	-79,5
Acetileno	536,3	526,6	-1,8	477,8	469,2	-1,8
Nitrógeno	32 129,6	15 996,5	-50,2	24 728,0	12 118,5	-51,0
Oxígeno	23 195,0	3 908,0	-83,2	20 209,7	3 897,3	-80,7
Fabricación Metales Básicos	244,5	99,0	-59,5	246,2	140,2	-43,1
Productos siderúrgicos	244,5	99,0	-59,5	246,2	140,2	-43,1
TOTAL	356,7	120,0	-66,4	343,3	159,6	-53,5

FUENTE: Empresas Industriales.

ELABORACIÓN: BCRP, Sucursal Trujillo. Departamento de Estudios Económicos

1.1.5. Construcción

La construcción continuó se contrajo 33,5 por ciento respecto a igual mes de 2008 ante el menor gasto tanto del sector público como privado, que se refleja en el menor consumo local de cemento y en las bajas ventas de concreto, que en el mes disminuyeron 25,3 por ciento y 81,4 por

ciento, respectivamente.

Entre enero y mayo la construcción cayó 15,2 por ciento frente a igual periodo de 2008. Los despachos locales de cemento y las ventas de concreto disminuyeron en 15,3 por ciento y 14,0 por ciento, respectivamente.

CUADRO N° 12
PRINCIPALES INDICADORES DEL SECTOR CONSTRUCCIÓN

	MAYO			ENERO-MAYO		
	2008	2009	Var. %	2008	2009	Var. %
Despacho de cemento (T.m.)	13 676	10 215	-25,3	66 176	56 080	-15,3
Venta de concreto (m3)	3 782	703	-81,4	9 129	7 850	-14,0
Variación del sector 1/			-33,5			-15,2

1/ Variación en términos reales

FUENTE: Empresa Cementos Pacasmayo S.A.A

ELABORACIÓN: BCRP, Sucursal Trujillo. Departamento de Estudios Económicos

1.1.6. Electricidad y Agua

En mayo la producción de electricidad y agua aumentó 6,4 por ciento, respecto a similar mes del pasado año, ante la mayor producción de electricidad y agua, cuyos niveles crecieron en 6,2 por ciento y 8,7 por ciento, respectivamente.

La mayor generación de electricidad se registró en la C.H. Cañón del Pato (4,9 por ciento), que participa en el mes con el 95,0 por ciento de la generación total; mientras que en agua el aumento proviene de la empresas Seda Chimbote (3,0 por ciento) que abastece a las ciudades de Chimbote, Casma y Huarney; y EPS Chavín SA (24,0 por

ciento) que sólo abastece a la ciudad de Huaraz.

producción de electricidad disminuyó 11,8 por ciento y la de agua en 1,7 por ciento.

En lo que va del año el sector registra una contracción de 11,0 por ciento. La

**CUADRO N° 13
PRODUCCIÓN DE ELECTRICIDAD Y AGUA 1/**

	MAYO			ENERO - MAYO		
	2008	2009	Var. %	2008	2009	Var. %
Electricidad (mwh)	122 718	130 299	6,2	831 085	733 166	-11,8
Agua (m3)	3 197 033	3 475 596	8,7	17 394 625	17 099 884	-1,7
Variación del Sector 1/			6,4			-11,0

1/ Cifras preliminares

FUENTE: Osinergmin, Seda Chimbote y EPS Chavín.

ELABORACIÓN: BCRP, Sucursal Trujillo. Departamento de Estudios Económicos

1.2. Aspectos Laborales

En mayo el empleo formal urbano creció en la ciudad de Huaraz (8,3 por ciento) así como también en la ciudad de Chimbote (3,3 por ciento).

Por su parte, en la ciudad de **Chimbote**, el aumento se registró en el sector transporte. (20,4 por ciento), industria (6,3 por ciento), comercio (1,1 por ciento) y servicios (0,9 por ciento). Atenuó la expansión la caída del empleo en el sector extractivo (17,7 por ciento).

El mayor empleo en la ciudad de **Huaraz** se generó en los sectores: servicios (25,8 por ciento) y comercio (4,0 por ciento).

**GRAFICO N° 4
CHIMBOTE: EMPLEO URBANO EN EMPRESAS DE 10 A MÁS TRABAJADORES (Variación Anual)**

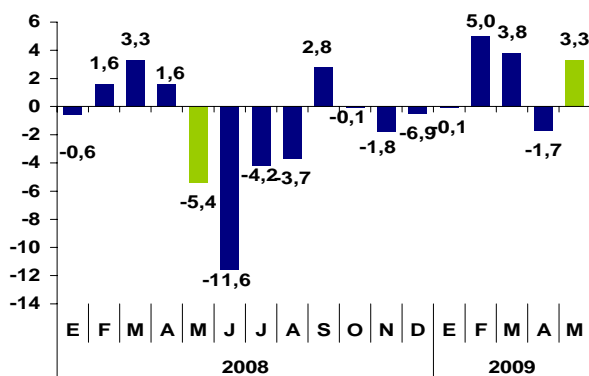

**GRAFICO N° 5
HUARAZ: EMPLEO URBANO EN EMPRESAS DE 10 A MÁS TRABAJADORES (Variación Anual)**

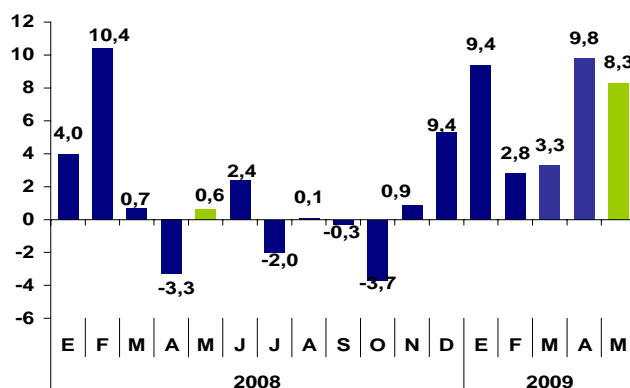

FUENTE: MTPE-Encuesta Nacional de Variación Mensual de Empleo

CUADRO N° 14
CHIMBOTE: DISTRIBUCIÓN Y VARIACIÓN
DEL EMPLEO SEGÚN SECTORES
ECONÓMICOS – MAYO 2009
(Variación Anual)

Sectores Económicos	Distribución porcentual al mes de Mayo 2007 1/	Variación mensual 2/	Variación anual 3/
Extractivo	12,9	37,5	-17,7
Industria	52,5	14,1	6,3
Comercio	6,3	1,6	1,1
Transp.Almac	6,3	-17,4	20,4
Servicios	21,9	9,7	0,9
Total	100,0	11,6	3,3
Total absoluto	18 236		

1/ Última actualización del marco muestral, la cual se actualiza anualmente.

2/ Variación del empleo del presente mes respecto al mes anterior.

3/ Variación del empleo del presente mes respecto al mismo mes del año anterior.

FUENTE: MITE-DNPEFP. Informe Estadístico Mensual

CUADRO N° 15
HUARAZ: DISTRIBUCIÓN Y VARIACIÓN
DEL EMPLEO SEGÚN SECTORES
ECONÓMICOS – MAYO 2009
(Variación Anual)

Sectores Económicos	Distribución porcentual al mes de Mayo 2007 1/	Variación mensual 2/	Variación anual 3/
Extractivo	38,0	-0,3	-8,6
Industria	n.d.	n.d.	n.d.
Comercio	15,7	0,2	4,0
Transp. Almac.	3,5	-0,8	-0,1
Servicios	42,8	5,4	25,8
Total	100,0	2,4	8,3
Total absoluto	3 315		

II. SECTOR EXTERNO

2.1. Exportaciones

Las exportaciones de Ancash, realizadas por diferentes puntos de embarque del país, totalizaron en mayo US\$ 207,4 millones, 58,0 por ciento menos de lo exportado en igual mes del 2008.

En las exportaciones tradicionales, destacó el menor valor exportado de productos mineros (64,5 por ciento) tanto por el menor volumen embarcado como por caída en los precios internacionales. En molibdeno, el valor exportado se redujo en 94,0 por ciento; en oro, 66,5 por ciento; en cobre, 60,7 por ciento; y en zinc, 54,7 por ciento.

Por su parte, la exportación de harina de pescado aumentó en 237,7 por ciento,

básicamente, por el mayor volumen embarcado (254,0 por ciento), considerando que su cotización internacional disminuyó en 4,6 por ciento.

En las exportaciones no tradicionales, el descenso mensual, obedece al menor valor exportado de productos siderúrgicos (51,4 por ciento) y pesqueros (26,5 por ciento). En este último grupo, de un lado, destaca la caída de las exportaciones de pescado congelado (49,7 por ciento) y conservas de pescado (41,2 por ciento), y de otro lado, el aumento de la exportación de conchas de abanico (44,9 por ciento).

CUADRO Nº 16
EXPORTACIONES POR GRUPO DE PRODUCTOS 1/
(Valor FOB en miles de US\$)

TIPO	MAYO			ENERO - MAYO		
	2008	2009	Var. %	2008	2009	Var. %
PRODUCTOS TRADICIONALES	483 601	200 672	-58,5	1806 132	863 321	-52,2
Pesqueros	38 546	42 703	10,8	222 491	182 019	-18,2
Agrícolas	0	0	0,0	0	0	0,0
Mineros	445 054	157 969	-64,5	1583 641	681 302	-57,0
PRODUCTOS NO TRADICIONALES	9 908	6 764	-31,7	57 008	31 936	-44,0
Agropecuarios	315	659	109,4	3 093	5 177	67,4
Pesqueros	4 281	3 148	-26,5	27 228	18 116	-33,5
Siderúrgicos	5 170	2 510	-51,4	25 031	7 102	-71,6
Otros 2/	143	447	213,1	1 656	1 541	-7,0
TOTAL EXPORTACIONES	493 509	207 436	-58,0	1863 140	895 257	-51,9

En lo que va del año, de enero a mayo, las exportaciones acumularon un valor de US\$ 895,3 millones, 51,9 por ciento menos respecto a similar lapso del 2008. Las

exportaciones tradicionales, que representan el 96,4 por ciento del total acumulado, disminuyeron en 52,2 por ciento y las no tradicionales en 44,0 por ciento.

GRÁFICO Nº 6
ESTRUCTURA DE LAS EXPORTACIONES POR GRUPO DE PRODUCTOS
(Enero - Mayo)

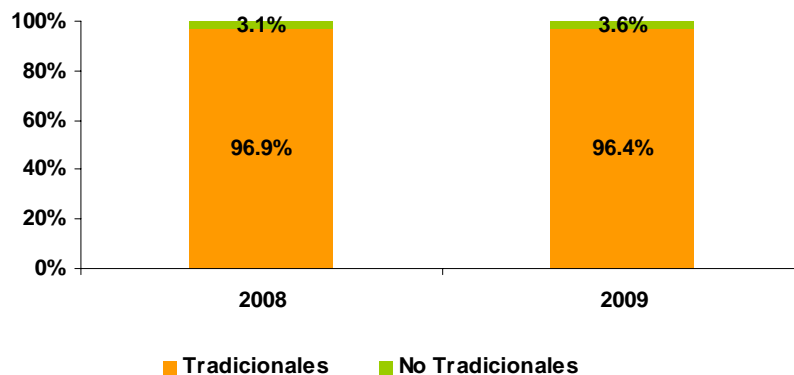

ELABORACIÓN: BCRP, Sucursal Trujillo. Departamento de Estudios Económicos

El destino de las exportaciones se concentra en cinco países que, en conjunto, adquirieron el 79,3 por ciento del valor total exportado durante los primeros cinco meses del año. El principal mercado es China que compra el 42,3 por ciento, principalmente,

cobre y harina de pescado. Le siguen: Canadá (13,5 por ciento), con oro; Alemania (9,0 por ciento), con cobre; Japón (8,5 por ciento), con cobre; y Corea del Sur (6,0 por ciento), con cobre.

CUADRO N° 17
PRINCIPALES PAÍSES DESTINO Y PRINCIPAL PRODUCTO EXPORTADO 1/
(Enero – Mayo 2009)

País	% del Total	Principal Producto
China	42,3	Cobre y harina de pescado
Canadá	13,5	Oro
Alemania	9,0	Cobre
Japón	8,5	Cobre
Corea del sur	6,0	Cobre
Bulgaria	4,9	Cobre
Finlandia	2,6	Cobre
Chile	2,2	Molibdeno
España	1,4	Zinc
Otros Países	9,6	Otros productos
Total	100,0	

1/ Cifras preliminares

FUENTE: SUNAT. Campo Ubigeo

ELABORACION: BCRP, Sucursal Trujillo. Departamento de Estudios Económicos

En cuanto a la utilización de la infraestructura portuaria departamental, el 90,6 por ciento del volumen total exportado (930,6 mil Tm.), de enero a mayo se ha embarcado por el puerto de Chimbote, principalmente, cobre (475,3 mil Tm.), zinc (288 mil Tm.), harina de pescado (120,2 mil Tm.) y aceite de pescado (36,7 mil Tm.). Lo restante, se ha efectuado por el puerto del

Callao (93,5 mil Tm.), con harina de pescado; el puerto de Desaguadero (975,2 Tm.), el puerto de Paita (718,4 Tm.), el Aeropuerto Jorge Chávez (650,6 Tm.), el puerto Salaverry (492 Tm.), el puerto de Tacna (396,7 Tm.) y, por vía terrestre, por la frontera de Tumbes (172,2 Tm.).

2.2. Importaciones

En cuanto a las importaciones realizadas por el puerto de Chimbote, sumaron en mayo US\$ 4,5 millones, 76,3 por ciento menos, respecto a igual mes de 2008, al disminuir las compras de materia prima para la industria.

US\$ 11,1 millones, 88,9 por ciento por debajo de lo comprado en el 2008, por la menor importación de combustibles (100,0 por ciento), materiales para la construcción (87,2 por ciento) e insumos para la industria (81,1 por ciento).

Durante los primeros cinco meses del año las importaciones acumularon un valor de

CUADRO N° 18
IMPORTACIONES SEGÚN USO O DESTINO 1/
(Valor FOB en miles de US\$)

	MAYO			ENERO - MAYO		
	2008	2009	Var. %	2008	2009	Var. %
I. Bienes Consumo	0	0	0,0	0	0	0,0
II. Insumos	19 151	4 538	-76,3	77 637	8 260	-89,4
Combustibles, Lubricantes y Conexos	3 875	0	-100,0	33 831	0	-100,0
Materias primas para la agricultura	0	0	0,0	0	0	0,0
Materias primas para la industria	15 277	4 538	-70,3	43 806	8 260	-81,1
Otros	0	0	0,0	0	0	0,0
III. Bienes Capital y Materiales Construc.	0	0	0,0	22 136	2 826	-87,2
Materiales Construcción	0	0	0,0	22 136	2 826	-87,2
Para la Agricultura	0	0	0,0	0	0	0,0
Para la industria	0	0	0,0	0	0	0,0
Equipo de Transporte	0	0	0,0	0	0	0,0
Diversos	0	0	0,0	0	0	0,0
TOTAL	19 151	4 538	-76,3	99 772	11 087	-88,9

1/ Importaciones realizadas por el Puerto de Chimbote. Cifras preliminares

FUENTE: SUNAT. www.sunat.gob.pe

ELABORACION: BCRP, Sucursal Trujillo. Departamento de Estudios Económicos

III. FINANZAS PÚBLICAS

3.1. Gobierno Central

En mayo, los ingresos corrientes del Gobierno Central ascendieron a S/.18 millones, 42,4 por ciento menos, en términos reales, respecto a análogo mes del 2008. La contracción se sustenta en la menor recaudación, tanto por IGV (48,7 por ciento) como por Impuesto a la Renta (41,3 por ciento).

La recaudación en los cinco primeros meses del año totalizó S/.88,8 millones, 47,4 por ciento por debajo de igual periodo del 2008. Por IGV, la contracción es de 63,9 por ciento y por Impuesto a la Renta, 29,8 por ciento.

CUADRO Nº 19
INGRESOS CORRIENTES DEL GOBIERNO CENTRAL
(En miles de nuevos soles)

	MAYO			ENERO - MAYO		
	2008	2009	Var.% 1/	2008	2009	Var.% 1/
I. INGRESOS TRIBUTARIOS	29 986	18 012	-42,4	160 420	88 746	-47,4
1. Impuestos a los Ingresos	9 504	5 808	-41,3	60 357	44 538	-29,8
- Personas Naturales	1 940	2 690	33,1	11 637	13 277	8,5
- Personas Jurídicas	7 086	2 770	-62,5	34 517	27 233	-24,9
- Regularización	478	349	-30,1	14 203	4 028	-73,0
2. Impuestos a la Importación	1	0	-	5	2	-65,1
3. Impuestos General a las Ventas	18 246	9 758	-48,7	92 275	35 045	-63,9
- Operaciones internas	7 071	5 734	-22,2	31 867	27 804	-17,0
- Operaciones Externas	11 175	4 024	-65,4	60 408	7 242	-88,6
4. Impuestos Selectivo al Consumo	0	0	-	2	0	-95,0
5. Otros Ingresos Tributarios	2 234	2 445	5,0	7 781	9 162	12,0
II. INGRESOS NO TRIBUTARIOS	39	0	-	234	23	-90,7
TOTAL	30 024	18 012	-42,4	160 654	88 769	-47,4

1/ Variación en términos reales.

FUENTE: .www.sunat.gob.pe

ELABORACIÓN: BCRP, Sucursal Trujillo. Departamento de Estudios Económicos.

3.2. Gobierno Regional

En mayo el resultado económico del Gobierno Regional fue positivo en S/.145,5 millones. Los ingresos sumaron S/.224,9 millones, mientras que los gastos fueron de S/.79,5 millones.

En los gastos del mes, destaca la inversión pública regional con una expansión de 384,0 por ciento, principalmente en la construcción del estadio Rosas Pampa, en la ciudad de Huaraz.

CUADRO Nº 20
RESULTADO ECONOMICO DEL GOBIERNO REGIONAL
(en miles de nuevos soles)

	MAYO			ENERO - MAYO		
	2008	2009	Var % 1/	2008	2009	Var % 1/
A. INGRESOS TOTALES	389 167	224 945	-44,5	578 312	427 861	-29,6
1. Transferencia de Recursos Ordinarios	42 849	46 320	3,7	215 415	219 795	-2,9
2. Transferencia Canon y Sobrecanon Renta de Aduanas, Regalías y Participación	1 390	544	-62,5	344 928	175 727	-58,1
3. Ingresos por las fuentes de Recursos directamente Recaudado, Donaciones y transferencias	344 928	175 767	-51,1	356 917	190 229	-49,3
4. Intereses Generados por los recursos transferidos	-	2 314	-	-	15 204	-
B. GASTOS NO FINANCIEROS	50 517	79 485	51,0	255 147	287 047	7,0
a. Gastos Corrientes	44 271	47 989	4,0	216 952	225 938	-0,9
1. Remuneraciones	31 729	33 357	0,9	158 117	161 113	-3,1
2. Bienes y Servicios	4 477	5 779	23,9	16 080	21 898	29,6
3. Transferencias	8 065	8 854	5,4	42 755	42 927	-4,5
Pensiones	6 230	6 560	1,1	32 948	33 632	-2,9
Cargas Sociales	1 342	1 788	27,9	7 938	8 079	-3,2
Otros	493	506	-1,6	1 868	1 216	-38,1
b. Gastos de Capital	6 245	31 495	384,0	38 195	61 109	52,2
1. Formación Bruta de Capital	6 245	31 495	384,0	24 460	61 109	137,7
2. Otros	0	0	-	13 735	0	-
III. RESULTADO ECONOMICO (A-B)	338 651	145 460	-58,8	323 164	140 813	-58,5

1/ Variación en términos reales

FUENTE: Ministerio de Economía y Finanzas

ELABORACIÓN: BCRP, Sucursal Trujillo. Departamento de Estudios Económicos.

IV. MONEDA Y CRÉDITO

4.1 Depósitos del Sistema Financiero

En mayo los depósitos del sistema financiero crecieron 2,1 por ciento respecto al mes anterior, y acumula una expansión anual de 34,6 por ciento en términos reales. En la expansión mensual influye el aumento de 5,3 por ciento de los depósitos en moneda extranjera, y de 1,1 por ciento de su similar en moneda nacional.

En los depósitos en moneda extranjera el aumento se registró, principalmente, en las

empresas bancarias (5,6 por ciento), mientras que en los depósitos en moneda nacional, son las instituciones especializadas en microfinanzas (IMF) las que registran la mayor expansión (3,5 por ciento).

Al finalizar el mes, los depósitos totales ascienden a S/. 1 602,7 millones, de los cuales el 75,7 por ciento se encuentra en moneda nacional.

CUADRO Nº 21
DEPÓSITOS DEL SISTEMA FINANCIERO 1/
(Saldos en miles de nuevos soles)

	MAYO		
	2008	2009	Var.% 2/
Empresas Bancarias	987 336	1 411 178	37,2
Instituciones de Microfinanzas	155 400	191 571	18,3
Cajas Municipales	115 244	130 524	8,7
Cajas Rurales	40 156	54 609	30,5
Financieras	0	6 438	-
TOTAL	1 142 736	1 602 749	34,6
Vista	546 267	404 120	-29,0
Ahorros	282 660	318 889	8,3
A plazos	313 809	879 740	169,0
En M/N	810 178	1 213 460	43,7
En M/E	332 558	389 289	12,3

1/ Cifras Preliminares

2/ Variación en términos reales

FUENTE: Superintendencia de Banca y Seguros

ELABORACION: BCRP, Sucursal Trujillo. Departamento de Estudios Económicos.

El 65,9 por ciento del total de depósitos se concentra en una sola empresa bancaria, el Banco de Crédito. El conjunto de

instituciones especializadas en microfinanzas (IMF) registran una participación de 11,9 por ciento.

CUADRO Nº 22
PARTICIPACIÓN EN LOS DEPÓSITOS 1/
(%)

	MAYO		
	Miles de S/.	Mes	Acumulado
Banco de Crédito	1 056 360	65,9	65,9
Banco Continental	159 933	10,0	75,9
Banco Scotiabank	124 337	7,8	83,6
Caja Municipal del Santa	119 117	7,4	91,1
Caja Rural Chavin	52 831	3,3	94,4
Banco Interbank	47 529	3,0	97,3
Mi Banco	11 082	0,7	98,0
Caja Municipal de Trujillo	9 205	0,6	98,6
Banco Financiero	8 870	0,6	99,2
Crediscotia Financiera	6 438	0,4	99,6
Azteca del Perú	3 067	0,2	99,8
Caja Rural Nuestra Gente	1 777	0,1	99,9
Caja Municipal de Sullana	1 521	0,1	100,0
Caja Municipal de Piura	680	0,0	100,0
TOTAL	1 602 749	100,0	

1/ Cifras Preliminares

FUENTE: Superintendencia de Banca y Seguros

ELABORACIÓN: BCRP, Sucursal Trujillo. Departamento de Estudios Económicos

4.2. Crédito del Sistema Financiero

En mayo, el crédito real del sistema financiero aumentó 1,5 por ciento, respecto al mes anterior y creció 12,0 por ciento, respecto a similar mes del pasado año. A nivel institucional, aumentó el crédito mensual de las empresas bancarias (2,1 por ciento); mientras que disminuyó de las IMF (0,2 por ciento). Por su parte, el crédito por

monedas, aumentó tanto en moneda extranjera (2,4 por ciento) como en moneda nacional (0,9 por ciento).

Al finalizar mayo, el saldo del crédito ascendió a S/1 483,9 millones, de los cuales, el 57,8 por ciento se encuentra colocado en moneda nacional.

CUADRO Nº 23
CRÉDITO DEL SISTEMA FINANCIERO 1/
(Saldos en miles de nuevos soles)

	MAYO		Var.% 2/		
	2008	2009	May 09/ Abr 09	May 09/ May 08	May 09/ Dic 08
Empresas Bancarias	960 073	1083 630	2,1	8,3	-7,1
Instituciones de Microfinanzas	310 783	400 223	-0,2	23,6	33,9
Cajas Municipales	196 432	225 394	0,8	10,1	-0,9
Cajas Rurales	51 734	64 065	-0,8	18,8	-2,1
Edpymes	4 925	5 333	1,2	3,9	-9,0
Financieras	57 692	105 431	-1,9	75,4	38,5
TOTAL	1270 856	1 483 853	1,5	12,0	-3,8
En M/N	655 886	857 441	0,9	25,5	1,9
En M/E	614 970	626 412	2,4	-2,2	-10,6

1/ Cifras Preliminares

2/ Variación en términos reales

FUENTE: Superintendencia de Banca y Seguros

ELABORACION: BCRP, Sucursal Trujillo. Departamento de Estudios Económicos

En cuanto al crédito por tipos, el 47,7 por ciento se orienta al segmento corporativo, seguido del crédito de consumo (23,2 por ciento), crédito a la microempresa (21,6 por ciento) y crédito hipotecario (7,5 por ciento).

En la expansión mensual, destaca el crédito de consumo con la mayor tasa (2,4 por ciento) mientras que en el lapso anual sobresale el crédito a la micro y pequeña empresa (MES) con un crecimiento de 20,4 por ciento.

CUADRO Nº 24
CRÉDITO DEL SISTEMA FINANCIERO POR TIPOS 1/

Tipo de credito	Part %	Var. % 2/	
	(May 09)	May 09/Abr 09	May 09/May 08
Comercial	47,7	1,8	12,4
Consumo	23,2	2,4	6,6
Hipotecario	7,5	-0,6	5,6
MES	21,6	0,7	20,4
Total	100,0	1,5	12,0

1/ Cifras preliminares

2/ Variación en términos reales.

FUENTE: Superintendencia de Banca, Seguros y AFP (SBS)

ELABORACION: BCR, Sucursal Trujillo. Departamento de Estudios Económicos

El 68,1 por ciento del crédito lo proporcionan cuatro instituciones: el Banco de Crédito (37,2 por ciento), el Banco Continental (16,3 por ciento), la Caja

Municipal del Santa (8,2 por ciento) y el Banco Scotiabank (6,4 por ciento). Por su parte, el conjunto de las IMF participan con el 26,9 por ciento del crédito total.

CUADRO Nº 25
PARTICIPACIÓN EN LOS CRÉDITOS 1/
(%)

	MAYO		
	Miles de S/.	Mes	Acumulado
Banco de Crédito	551 729	37,2	37,2
Banco Continental	242 579	16,3	53,5
Caja Municipal del Santa	121 059	8,2	61,7
Banco Scotiabank	95 622	6,4	68,1
Banco Interbank	83 607	5,6	73,8
Caja Municipal de Trujillo	81 531	5,5	79,3
Financiera Edyficar	69 206	4,7	83,9
Mi Banco	68 697	4,6	88,6
Caja Rural Chavin	52 238	3,5	92,1
Crediscotia Financiera	32 774	2,2	94,3
Banco Financiero	30 343	2,0	96,3
Caja Municipal de Sullana	11 960	0,8	97,1
Caja Municipal de Piura	10 843	0,7	97,9
Azteca del Perú	11 053	0,7	98,6
Caja Rural Nuestra Gente	6 642	0,4	99,1
Edpyme Efectiva	5 333	0,4	99,4
Caja Señor de Luren	5 185	0,3	99,8
Financiera T.F.C. S.A.*	3 450	0,2	100,0
TOTAL	1 483 853	100	

1/ Cifras Preliminares

FUENTE: Superintendencia de Banca y Seguros

ELABORACION: BCRP, Sucursal Trujillo. Departamento de Estudios Económicos

En lo que respecta a la morosidad, alcanzó en el mes un nivel de 2,9 por ciento, 1,2 puntos porcentuales por encima de lo registrado en similar mes del pasado año.

En las empresas bancarias, la morosidad fue del 2,1 por ciento, mientras que en las IMF es de 4,9 por ciento.

CUADRO Nº 26
MOROSIDAD EN EL SISTEMA FINANCIERO 1/
(En % de las colocaciones brutas)

	MAYO 2/		
	2008	2009	Var. 3/
Empresas Bancarias	1,2	2,1	0,9
Instituciones de Microfinanzas	3,3	4,9	1,6
Cajas Municipales	3,7	5,5	1,8
Cajas Rurales	3,6	4,9	1,3
Edpymes	3,2	4,0	0,8
Financieras	1,7	3,5	1,8
TOTAL	1,7	2,9	1,2

1/ Cartera pesada = créditos vencidos + créditos en cobranza judicial/colocaciones brutas

2/ Cifras Preliminares

3/ Variación en puntos porcentuales.

FUENTE: Instituciones Financieras

ELABORACIÓN: BCRP, Sucursal Trujillo. Departamento de Estudios Económicos

4.3. Crédito a la Pequeña y Microempresa

El crédito otorgado a la pequeña y microempresa registró en mayo un saldo de S/. 320,6 millones, 20,4 por ciento mayor, en términos reales, respecto a su similar mes del pasado año. Las empresas bancarias canalizan el mayor crédito con una participación de 32,4 por ciento, seguidas de las Cajas Municipales con

29,8 por ciento y las Cajas Rurales con 19,1 por ciento.

Respecto al mes anterior, el total de créditos otorgados a la pequeña y microempresa creció ligeramente en 0,7 por ciento.

CUADRO Nº 27
CRÉDITO OTORGADO A LA PEQUEÑA Y MICROEMPRESA 1/
(saldos en miles de nuevos soles)

Instituciones	MAYO		Var. % 2/	
	2008	2009	May 09/Abr 09	May 09/May 08
Instituciones Financieras	255 585	320 649	0,7	20,4
Bancos	86 170	103 778	0,8	15,6
Cajas Municipales	82 958	95 412	1,6	10,4
Cajas Rurales	32 825	61 253	1,9	79,1
Edpymes	53 632	60 206	-1,9	7,7
TOTAL	255 585	320 649	0,7	20,4

1/ Cifras Preliminares

2/ Variación en términos reales

FUENTE: SBS

ELABORACION: BRCP, Sucursal Trujillo. Departamento de Estudios Económicos

INFORMACIÓN ESTADÍSTICA

ANEXO 1

ANCASH: PRODUCCIÓN AGROPECUARIA (T.M.)

CULTIVOS	2008								2009				
	MAY	JUN	JUL	AGO	SET	OCT	NOV	DIC	ENE	FEB	MAR	ABR	MAY
AGRÍCOLA													
Algodón	287	-	-	-	-	90	151	730	897	1 157	1 740	1 200	850
Arroz	2 700	75	-	-	-	-	-	-	-	450	9 550	11 100	6 700
Caña de azúcar	60 752	52 668	54 179	54 315	55 901	55 126	53 296	54 515	49 995	37 294	51 782	8 666	58 542
Cebada	-	2 124	5 128	3 072	648	-	-	223	-	-	-	-	-
Espárrago	1 170	983	950	1 119	1 199	1 149	1 119	812	1 225	1 014	1 151	943	883
Frijol grano seco	342	1 003	227	185	93	74	105	54	6	211	234	242	430
Maíz amarillo duro	2 745	4 951	10 202	10 688	12 152	15 591	12 678	5 496	3 722	2 453	2 019	2 456	1 222
Maíz amiláceo	1 973	5 913	2 089	417	7	12	96	223	65	426	476	397	1 805
Papa	19 928	10 917	2 927	818	657	1 674	1 286	1 747	5 419	13 624	19 251	19 105	18 873
Trigo	-	3 642	8 930	5 345	937	104	-	-	-	-	-	-	-
Otros agrícolas													
Arveja grano seco	29	409	1 311	592	125	5	20	4	-	-	-	8	75
Camote	424	423	447	484	1 225	1 934	2 107	749	250	580	595	1 148	912
Haba grano seco	416	1 192	537	196	74	12	-	-	-	-	149	7	416
Oca	793	1 263	620	41	38	8	-	-	-	-	18	603	1 020
Olluco	2 358	1 571	421	58	56	74	50	77	52	60	70	1 516	2 149
Quinua	51	105	25	4	-	1	-	-	-	-	-	-	-
Yuca	319	311	672	469	586	475	518	623	580	200	413	185	173
PECUARIO													
Carne de ave 1/	2 022	1 812	2 177	1 892	2 184	2 076	2 142	2 483	2 396	2 289	2 249	1 607	2 187
Carne de caprino 1/	39	42	38	34	34	34	35	31	32	32	35	34	37
Carne de ovino 1/	211	218	223	224	224	224	229	229	230	237	237	239	240
Carne de porcino 1/	107	111	112	112	112	115	116	116	106	113	113	113	114
Carne de vacuno 1/	1 151	1 154	1 203	1 223	1 228	1 228	1 238	1 242	1 169	1 175	1 176	1 179	1 180
Huevo	257	260	261	266	269	272	266	267	268	269	275	279	288
Leche	1 496	1 639	1 422	1 429	1 399	1 413	1 448	1 624	1 654	1 682	1 678	1 719	1 501

1/ Peso de animales en pie

FUENTE: Gerencia Regional de Agricultura / Ministerio de Agricultura.

ELABORACIÓN: BCRP. Sucursal Trujillo. Departamento de Estudios Económicos

ANEXO 2

**ANCASH: PRODUCCIÓN PESQUERA
(T.M.)**

PRODUCTOS	2008								2009				
	MAY	JUN	JUL	AGO	SEP	OCT	NOV	DIC	ENE	FEB	MAR	ABR	MAY
PARA CONSUMO HUMANO DIRECTO	8 056	16 124	9 570	12 377	11909	9806	10039	8 203	24 136	17 521	14 956	10 864	16128
Fresco	1 277	9 515	460	1 451	1085	2648	1224	2 300	3 192	1 029	725	2 175	2175
Congelado	648	1 660	489	1 596	1726	1648	2797	1 305	4 477	3 234	1 324	645	2469
Conservas	6 131	4 949	7 621	9 330	9098	5510	6018	4 598	16 467	13 258	12 907	8 044	11484
PARA HARINA DE PESCADO	240 320	217 796	0	0	0	0	340 452	372 602	0	0	0	290 391	560874
Anchoveta	240 320	217 796	0	0	0	0	340 452	372 602	0	0	0	290 391	560874
Otras Especies	0	0	0	0	0	0	0	0	0	0	0	0	0

FUENTE: Gerencia Regional de Producción - Ancash

ELABORACIÓN: BCRP. Sucursal Trujillo. Departamento de Estudios Económicos

ANEXO 3

ANCASH: PRODUCCIÓN MINERA

MINERIA METÁLICA	2008								2009				
	MAY	JUN	JUL	AGO	SET	OCT	NOV	DIC	ENE	FEB	MAR	ABR	MAY
Cobre (TMF)	35 342	31 792	31 996	28 907	31 177	28 597	34 550	29 711	30 137	25 691	29 358	28 889	31 075
Oro (KGF)	1 241	975	1 174	1 626	1 624	1 717	1 797	1 625	795	694	693	707	713
Plata (KGF)	48 395	49 207	43 744	50 203	43 623	41 569	42 461	43 735	45 810	43 576	49 695	52 408	55 226
Plomo (TMF)	2 432	2 775	2 241	2 858	2 069	2 400	1 575	2 676	2 783	2 528	3 678	3 267	3 080
Zinc (TMF)	39 858	45 292	35 847	54 908	34 280	40 081	25 646	44 790	43 189	33 717	41 246	47 213	44 313
Molibdeno (TMF)	483	669	769	305	448	228	484	371	469	222	250	79	310

FUENTE: DGM/DPDM/Estadística Minera

ELABORACIÓN: BCRP. Sucursal Trujillo. Departamento de Estudios Económicos

ANEXO 4

ANCASH: PRODUCCIÓN MANUFACTURERA
(Variaciones porcentuales)

PRODUCTOS	2008								2009				
	MAY	JUN	JUL	AGO	SET	OCT	NOV	DIC	ENE	FEB	MAR	ABR	MAY
MANUFACTURA PRIMARIA	-42,0	0,3	-49,2	-	8,4	28,2	-4,6	46,2	-28,3	-55,9	-47,9	-33,0	127,5
1512-15 HARINA Y ACEITE DE PESCADO	-48,5	-13,7	-	-	-	-	-10,7	45,1	-	-	-	-37,9	136,8
Harina de Pescado	-47,0	-16,1	-	-	-	-	-10,2	41,9	-	-	-	-37,7	133,0
Aceite de Pescado	-55,8	0,0	-	-	-	-	-15,6	68,0	-	-	-	-39,6	159,2
1512 CONSERVAS Y PRODUCTOS CONGELADOS DE PESCADO	20,3	251,5	-56,3	2,1	79,9	55,1	85,4	67,7	-32,0	-58,4	-56,6	44,4	136,4
Conservas de Pescado	83,2	371,8	-50,5	11,4	1,4	49,8	47,5	53,7	-42,4	-61,6	-41,4	67,8	77,5
Pescado Congelado	-75,2	152,4	-77,3	-35,1	141,4	246,8	341,9	132,8	-9,5	-50,6	-89,9	-32,9	799,0
1542 AZÚCAR	-24,0	-13,7	-21,0	-8,1	8,3	-8,3	1,3	39,2	5,1	-32,0	63,4	-76,3	18,7
MANUFACTURA NO PRIMARIA	26,4	18,5	7,2	48,6	6,3	-26,9	-55,7	-70,6	-58,2	-53,6	-33,2	55,6	-66,4
1551 BEBIDAS ALCOHÓLICAS	-6,4	-5,1	-18,4	-8,0	21,3	-39,2	-100,0	-	-44,2	-38,5	47,0	-71,1	-1,3
Alcohol Etílico	-6,4	-5,1	-18,4	-8,0	21,3	-39,2	-100,0	-	-44,2	-38,5	47,0	-71,1	-1,3
2411 SUSTANCIAS QUÍMICAS BÁSICAS	24,7	12,8	-14,8	65,2	16,5	-42,1	-71,2	-98,7	-80,6	-82,3	-76,6	-75,7	-81,8
Oxígeno	24,5	11,8	-15,7	68,4	16,8	-43,7	-73,0	-99,4	-81,6	-83,4	-78,0	-77,0	-83,2
Nitrógeno	51,3	76,4	16,5	1,4	5,8	43,6	2,9	-100,0	-54,8	-57,1	-43,9	-51,9	-50,2
Acetileno	-2,5	-10,2	13,6	0,8	8,1	1,5	-7,9	-3,3	0,3	-2,3	-0,4	-4,4	-1,8
2710 INDUSTRIA DE HIERRO Y ACERO	27,4	21,4	17,7	42,5	2,3	-20,8	-48,8	-59,7	-48,7	-43,1	-16,8	-47,8	-59,5
Productos Siderúrgicos	27,4	21,4	17,7	42,5	2,3	-20,8	-48,8	-59,7	-48,7	-43,1	-16,8	-47,8	-59,5
TOTAL	-15,5	10,0	-11,0	35,2	13,1	-18,4	-26,8	-22,8	-46,7	-54,6	-38,3	-43,0	15,3

1/ Variaciones Superiores al 1000 por ciento

FUENTE. Empresas Industriales

ELABORACIÓN: BCRP. Sucursal Trujillo. Departamento de Estudios Económicos

ANEXO 5

**ANCASH: PRODUCCIÓN MANUFACTURERA
(ÍNDICES 1994=1000)**

PRODUCTOS	2008								2009				
	MAY	JUN	JUL	AGO	SET	OCT	NOV	DIC	ENE	FEB	MAR	ABR	MAY
MANUFACTURA PRIMARIA	74,3	72,0	19,8	26,1	25,3	23,3	126,1	103,7	45,2	30,3	27,5	81,4	169,1
1512-15 HARINA Y ACEITE DE PESCADO	61,3	57,0	0,3	0,0	0,0	0,0	112,7	94,0	0,0	0,0	0,0	71,2	145,1
Harina de Pescado	60,4	54,3	0,3	0,0	0,0	0,0	118,5	93,1	0,0	0,0	0,0	71,6	140,7
Aceite de Pescado	67,1	74,6	0,2	0,0	0,0	0,0	74,9	100,1	0,0	0,0	0,0	68,4	173,8
1512 CONSERVAS Y PRODUCTOS CONGELADOS DE PESCADO	201,5	234,9	246,6	354,0	325,4	287,1	245,3	147,4	681,2	455,5	376,1	244,6	476,3
Conservas de Pescado	233,5	179,8	275,9	394,5	383,3	340,4	214,7	140,3	499,3	376,8	439,6	275,2	414,5
Pescado Congelado	79,2	445,1	135,0	199,3	104,6	83,9	362,0	174,4	1374,4	755,7	133,8	127,6	712,0
1542 AZÚCAR	506,4	485,5	492,0	533,2	602,0	620,3	626,4	677,3	584,0	392,5	548,1	101,8	601,3
MANUFACTURA NO PRIMARIA	356,7	340,6	307,1	357,2	356,9	255,7	157,3	105,0	148,2	148,8	230,6	150,6	120,0
1551 BEBIDAS ALCOHÓLICAS	236,2	230,8	235,1	217,7	231,9	151,8	0,0	132,7	76,3	136,7	254,3	59,8	233,0
Alcohol Etilico	236,2	230,8	235,1	217,7	231,9	151,8	0,0	132,7	76,3	136,7	254,3	59,8	233,0
2411 SUSTANCIAS QUÍMICAS BÁSICAS	17 682,9	16 108,5	11 935,0	17 472,4	16 663,6	8 820,2	4 845,1	207,2	3182,2	2359,6	3470,1	3526,6	3225,3
Oxígeno	23 195,0	20 981,5	15 489,6	22 963,1	21 914,3	11 351,4	5 989,1	127,9	3998,3	2924,0	4284,0	4372,3	3908,0
Nitrógeno	32 129,6	37 641,2	27 370,1	29 096,9	26 293,8	23 420,8	23 270,6	0,0	8899,3	7841,9	14607,3	13247,7	15996,5
Acetileno	536,3	491,4	557,5	537,5	546,6	529,0	478,3	453,9	456,1	394,3	466,4	502,9	526,6
2710 INDUSTRIA DE HIERRO Y ACERO	244,5	238,4	231,7	246,4	251,3	200,4	127,7	104,1	128,8	134,5	209,3	200,7	99,0
Productos Siderúrgicos	244,5	238,4	231,7	246,4	251,3	200,4	127,7	104,1	128,8	134,5	209,3	200,7	99,0
TOTAL	137,2	131,8	83,8	99,9	99,1	75,1	133,0	104,0	68,1	56,7	72,8	96,8	158,2

FUENTE. Empresas Industriales

ELABORACIÓN: BCRP. Sucursal Trujillo. Departamento de Estudios Económicos