



BANCO CENTRAL DE RESERVA DEL PERÚ

SUCURSAL TRUJILLO

**SÍNTESIS ECONÓMICA DE LA LIBERTAD
AGOSTO 2008**

DEPARTAMENTO ESTUDIOS ECONÓMICOS

CONTENIDO

RESEÑA INTRODUCTORIA.....	2
I. ACTIVIDAD PRODUCTIVA Y EMPLEO.....	3
1.1. Producción.....	3
1.1.1. Producción Agropecuaria.....	3
1.1.2. Producción Pesquera.....	6
1.1.3. Producción Minera.....	6
1.1.4. Producción Manufacturera.....	7
1.1.5. Construcción.....	9
1.1.6. Electricidad y Agua.....	10
1.1.7. Comercio: Encuestas de Ventas	10
1.1.8. Expectativas Empresariales.....	11
1.2. Aspectos Laborales.....	12
II. TIPO DE CAMBIO.....	13
2.1. Tipo de Cambio.....	13
III. SECTOR EXTERNO.....	14
3.1. Exportaciones	13
3.2. Importaciones	15
IV. FINANZAS PÚBLICAS.....	16
4.1. Gobierno Central.....	16
4.2. Gobierno Regional.....	17
V. MONEDA Y CRÉDITO.....	18
5.1. Depósitos del Sistema Financiero.....	18
5.2. Crédito del Sistema Financiero.....	19
5.3. Crédito a la Pequeña y Microempresa.....	21
VI. INFORMACIÓN ESTADÍSTICA.....	22
Anexo 1. Producción Agropecuaria.....	23
Anexo 2. Producción Pesquera	24
Anexo 3. Producción Minera.....	25
Anexo 4. Producción Manufacturera (Índice 1994 = 100).....	26
Anexo 5. Producción Manufacturera (Variaciones Porcentuales).....	27
Anexo 6. Empleo Formal Urbano ciudad de Trujillo.....	28
Anexo 7. Tipo de Cambio paralelo en la ciudad de Trujillo.....	29
Anexo 8. Exportaciones FOB por Tipo de Producto.....	30
Anexo 9. Exportaciones FOB de Productos Tradicionales.....	31
Anexo 10. Exportaciones FOB de Productos No Tradicionales.....	32
Anexo 11. Exportaciones FOB por Bloque Económico.....	33
Anexo 12. Importaciones FOB por el Puerto de Salaverry.....	34
Anexo 13. Ingresos Corrientes del Gobierno Central	35
Anexo 14. Depósitos y Obligaciones del Sistema Financiero.....	36
Anexo 15. Depósitos en las Entidades Financieras Ubicadas por Ciudades	37
Anexo 16. Crédito del Sistema Financiero al Sector Privado.....	38
Anexo 17. Créditos de las Entidades Financieras Ubicadas por Ciudades.....	39
Anexo 18. Morosidad en las Entidades Financieras Ubicadas por Ciudades.....	40
Anexo 19. Cartera Pesada en el Sistema Financiero de La Libertad.....	41

DIRECCIÓN EN INTERNET

<http://www.bcrp.gob.pe>

RESEÑA INTRODUCTORIA

La actividad económica creció en agosto 12,6 por ciento, respecto a igual mes del pasado año. En lo que va del año, de enero a agosto, acumula una expansión de 9,2 por ciento.

Las perspectivas empresariales, para los próximos tres meses, son favorables, tanto para la situación económica del país como de sus propios negocios.

El empleo formal urbano en la ciudad de Trujillo, en empresas de 10 y más trabajadores, creció en agosto 3,6 por ciento respecto al mismo mes del año anterior.

El tipo de cambio venta en el mercado paralelo de la ciudad de Trujillo, registró, en agosto, una cotización promedio diario de S/.2,893 por dólar, 0,9 por ciento por encima del mes anterior, aunque 8,6 por ciento, por debajo del mismo mes del pasado año (S/. 3,164).

Las exportaciones en agosto alcanzaron un valor FOB de US\$ 197 millones, 50,9 por ciento más de lo exportado en análogo mes de 2007. Las exportaciones tradicionales y

no tradicionales aumentaron en 54 por ciento y 39,3 por ciento, respectivamente.

En cuanto a las importaciones registradas por el Puerto de Salaverry, totalizaron en agosto US\$ 55,8 millones, 99 por ciento más de lo importado en análogo mes del año anterior.

Los ingresos del Gobierno Central totalizaron en agosto S/. 80 millones, 29 por ciento más, en términos reales, respecto a similar mes del 2007, principalmente, por la mayor recaudación por IGV (40,3 por ciento) e Impuesto a la Renta (23,5 por ciento). Por su parte, los gastos del Gobierno Regional totalizaron en agosto S/. 56,8 millones, 14,8 por ciento, en términos reales, menos de lo gastado en igual mes de 2007.

Referente al sistema financiero, los depósitos y el crédito aumentaron en agosto 4,7 y 28,4 por ciento, respectivamente, con relación a similar mes del 2007, ambos en términos reales. En cuanto a la mora, registró un nivel de 1,4 por ciento.

I. ACTIVIDAD PRODUCTIVA Y EMPLEO

1.1 Producción

En agosto, la producción creció 12,6 por ciento, con relación al mismo mes del pasado año, por la mayor actividad registrada en casi todos los sectores, a excepción de construcción y electricidad y agua, que se contrajeron en 19,4 y 7,2 por ciento, respectivamente. Los sectores con mayor expansión en el mes fueron: pesca (132,3 por ciento), minería (41,7 por ciento), otros servicios (18,5 por ciento) y manufactura (8,7 por ciento).

Entre enero y agosto, la producción acumuló una expansión de 9,2 por ciento y sustentan el crecimiento, principalmente, la pesca (31 por ciento), otros servicios (16,8 por ciento), manufactura (15,7 por ciento), y el sector agropecuario (5,3 por ciento). Por el contrario, contrajo su producción en 5,3 por ciento, el sector electricidad y agua.

CUADRO Nº 1
VALOR BRUTO DE LA PRODUCCIÓN
(Variación real 1/)

	AGOSTO		ENERO-AGOSTO	
	2007	2008	2007	2008
Agropecuario	8,0	0,7	7,1	5,3
. Agrícola	6,8	0,8	10,6	4,4
. Pecuario	9,2	0,7	3,4	6,4
Pesca	-48,1	132,3	16,3	31,0
Minería	-25,9	41,7	2,7	2,5
Manufactura	18,4	8,7	12,3	15,7
Primaria	31,2	6,1	20,9	17,0
No primaria	14,4	9,6	9,0	15,1
Construcción	29,5	-19,4	42,4	1,3
Electricidad y Agua	-4,7	-7,2	3,5	-5,3
Servicios Gubernamentales	3,4	2,4	6,9	2,6
Otros Servicios	26,4	18,5	23,9	16,8
VBP	9,1	12,6	13,5	9,2

1/ Respecto al mismo mes o periodo del año anterior

ELABORACIÓN: BCRP, Sucursal Trujillo. Departamento de Estudios Económicos

1.1.1. Producción Agropecuaria

La producción agropecuaria creció en agosto 0,7 por ciento respecto al mismo mes de 2007, por la mayor actividad agrícola (0,8 por ciento) como pecuaria (0,7 por ciento). En los ocho primeros meses del

año, el sector acumuló un crecimiento de 5,3 por ciento, sustentado en el dinamismo de las actividades agrícola y pecuaria que crecieron en 4,4 por ciento y 6,4 por ciento, respectivamente.

CUADRO Nº 2
VALOR BRUTO PRODUCCIÓN AGROPECUARIA
(Variación real 1/)

	AGOSTO		ENERO-AGOSTO	
	2007	2008	2007	2008
Subsector Agrícola	6,8	0,8	10,6	4,4
Subsector Pecuario	9,2	0,7	3,4	6,4
Sector Agropecuario	8,0	0,7	7,1	5,3

1/ Respecto al mismo mes o período del año anterior.

FUENTE: Gerencia Regional de Agricultura -La Libertad.

ELABORACIÓN: BCRP, Sucursal Trujillo. Departamento de Estudios Económicos

La producción agrícola mensual aumentó, principalmente, en maíz amarillo duro (20,2 por ciento), cebada (17,2 por ciento), trigo (16,4 por ciento), maíz amiláceo (13,1 por ciento) y caña de azúcar (11,7 por ciento). Por el contrario, disminuyó la producción de papa (84,3 por ciento) alfalfa (32,8 por ciento), uva (16,3 por ciento) espárrago (6,1 por ciento) y palto (5,9 por ciento).

Entre enero y agosto, la producción agrícola acumulada creció 4,4 por ciento y destaca la expansión de trigo (19,3 por ciento), caña de azúcar (17,9 por ciento), cebada (15,5 por ciento), espárrago (13,1 por ciento), maíz amiláceo (7,1 por ciento) y maíz amarillo duro (5,6 por ciento).

CUADRO Nº 3
PRODUCCIÓN PRINCIPALES PRODUCTOS AGRÍCOLAS
(En Tm)

CULTIVO	AGOSTO			ENERO - AGOSTO		
	2007	2008	Var. %	2007	2008	Var. %
Alfalfa	18 885	12 699	-32,8	166 578	101 681	-39,0
Arroz	0	0	-	285 603	292 766	2,5
Caña de azúcar	379 270	423 828	11,7	2 280 086	2 688 649	17,9
Cebada	13867	16 257	17,2	33 887	39 137	15,5
Espárrago	12 133	11 391	-6,1	88 702	100 323	13,1
Maíz amarillo duro	9 830	11 814	20,2	118 166	124 727	5,6
Maíz amiláceo	1 485	1 680	13,1	18 958	20 306	7,1
Palto	2 014	1 895	-5,9	19 425	19 140	-1,5
Papa	4 866	764	-84,3	260 827	258 280	-1,0
Trigo	18 574	21616	16,4	35 868	42 798	19,3
Uva	3 595	3 010	-16,3	30 949	27 959	-9,7

FUENTE: Gerencia Regional de Agricultura -La Libertad.

ELABORACIÓN: BCRP, Sucursal Trujillo. Departamento de Estudios Económicos

GRÁFICO Nº 1
PARTICIPACIÓN EN EL VBP
(ENERO-AGOSTO 2008)

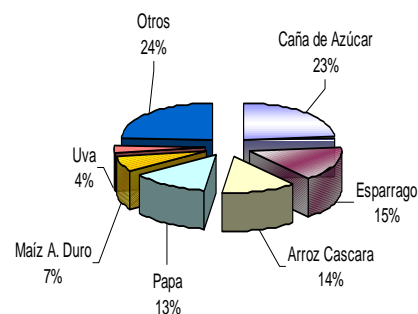

En lo que respecta a los precios en chacra, de los principales cultivos, aumentó, en agosto, el precio del maíz amarillo duro (31,3 por ciento) aunque disminuyó el precio del espárrago, en 49,2 por ciento, por

normalización de la demanda externa. En lo que va del año, los precios se han mantenido en alza para el arroz, papa y maíz amarillo duro, en tanto que para el espárrago disminuyó 43,9 por ciento.

**CUADRO Nº 4
PRECIOS EN CHACRA DE PRINCIPALES CULTIVOS
(Nuevos soles por Kg.)**

CULTIVOS	AGOSTO			ENERO - AGOSTO		
	2007	2008	Var. %	2007	2008	Var. %
Arroz	0,00	0,00	-	0,75	1,16	55,0
Espárrago	3,58	1,82	-49,2	3,08	1,73	-43,9
Maíz amarillo duro	0,67	0,88	31,3	0,68	0,82	19,8
Papa	0,54	0,54	0,0	0,47	0,58	23,1

FUENTE: Gerencia Regional de Agricultura - La Libertad.
ELABORACIÓN: BCRP, Sucursal Trujillo. Departamento de Estudios Económicos

En agosto, se inició la campaña agrícola 2008-2009, en su fase de siembras, con un total de 7,1 mil hectáreas, 48 por ciento más de lo instalado en igual periodo de la

campaña anterior, principalmente, por la mayor siembra de maíz amarillo duro y caña de azúcar.

**CUADRO Nº 5
SUPERFICIE SEMBRADA 1/
(Has)**

CULTIVOS	AGOSTO		CAMPAÑA AGRICOLA 2/	
	2007	2008	2007/2008	2008/2009
CULTIVOS TRANSITORIOS	4592	6866	4592	6866
Alcachofa	13	0	13	0
Arroz	262	250	262	250
Cebada	60	0	60	0
Frijol grano seco	123	43	123	43
Maíz amarillo duro	925	4136	925	4136
Maíz amiláceo	310	18	310	18
Papa	1670	1385	1670	1385
Paprika	53	56	53	56
Pimiento Piquillo	0	0	0	0
Trigo	9	0	9	0
Otros	1167	979	1167	979
CULTIVOS PERMANENTES	205	232	33	74
Caña de azúcar	33	74	33	74
Espárrago	166	156	166	156
Uva	6	2	6	2
Total	4 796	7 098	4 796	7 098

1/ Cifras preliminares

2/ Agosto .

FUENTE: Gerencia Regional de Agricultura -La Libertad.

ELABORACIÓN: BCRP, Sucursal Trujillo. Departamento de Estudios Económicos.

En cuanto a la actividad pecuaria, la mayor producción en agosto (0,7 por ciento) se registró, principalmente, en huevos (32 por ciento), leche (2,6 por ciento) y porcino (1,3 por ciento).

De enero a agosto, la producción pecuaria acumulada creció 6,4 por ciento, y destaca la mayor producción de huevos (28,9 por ciento) y carne de ave (4,1 por ciento).

**CUADRO N° 6
PRODUCCIÓN PECUARIA
(TM.)**

ESPECIES	AGOSTO			ENERO - AGOSTO		
	2007	2008	Var. %	2007	2008	Var. %
Carne de ave	16 194	15 639	-3,4	121 116	126 111	4,1
Carne de ovino	415	403	-2,9	3 294	3 333	1,2
Carne de porcino	1 021	1 034	1,3	7 765	8 020	3,3
Carne de vacuno	992	946	-4,6	7 349	7 488	1,9
Huevos	3 569	4 712	32,0	27 724	35 748	28,9
Leche	9 231	9 474	2,6	69 206	71 220	2,9

FUENTE: Gerencia Regional de Agricultura - La Libertad
ELABORACIÓN: BCRP, Sucursal Trujillo. Departamento de Estudios Económicos

**GRAFICO N° 2
PARTICIPACIÓN VBP PECUARIO
(ENERO-AGOSTO 2008)**

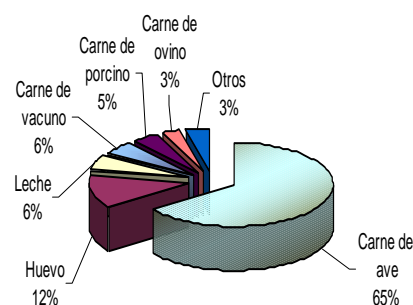

1.1.2. Producción Pesquera

En agosto, la actividad pesquera se expandió 132,3 por ciento, respecto a igual mes de 2007, por el mayor desembarque de especies para consumo humano directo, en estado fresco (131,4 por ciento), favorecida por la mayor presencia de lorna (pasó de 18,7 mil a 27,7 mil Tm.), suco (de 30,8 mil a 33,5 mil Tm.) y “otras especies” (de 8,1 mil a 88,6 mil Tm.). Por su parte, la pesca para la

elaboración de harina y aceite, permaneció, por segundo mes consecutivo, paralizada por la veda impuesta a la anchoveta.

Entre enero a agosto, la producción pesquera creció 31 por ciento, por la mayor pesca, tanto para consumo humano en fresco (87,5 por ciento) como industrial (27,4 por ciento).

**CUADRO N° 7
PRODUCCIÓN PESQUERA
(T.M.B.)**

	AGOSTO			ENERO-AGOSTO		
	2007	2008	Var.% 1/	2007	2008	Var.% 1/
PESCA MARITIMA	77	179	131,4	433 436	553 178	31,0
Para Consumo Humano Directo	77	179	131,4	1 461	2 740	87,5
Fresco	77	179	131,4	1 461	2 740	87,5
Para Consumo Industrial	0	0	0,0	431 975	550 438	27,4
Anchoveta	0	0	0,0	431 975	550 438	27,4
Otras Especies	0	0	0,0	0	0	0,0
PESCA CONTINENTAL	0	2	-	4	6	41,3
Fresco	0	2	-	4	6	41,3
TOTAL	77	181	132,3	433 440	553 184	31,0

1/ Variación en valores reales

FUENTE: Gerencia Regional de la Producción – La Libertad
ELABORACIÓN: BCRP, Sucursal Trujillo. Departamento de Estudios Económicos

1.1.3. Producción Minera

La actividad minera creció en agosto 41,7 por ciento con relación al igual mes del año anterior, por la mayor producción de oro (43,9 por ciento), plomo (22 por ciento), cobre (15,9 por ciento) y zinc (7,9

por ciento). La producción de plata, por el contrario, disminuyó en 2,5 por ciento.

El oro, que participa con el 95,6 en el VBP del sector, expandió su producción

en las empresas mineras Barrick (82 por ciento), La Poderosa (29,3 por ciento), Retamas (18,4 por ciento) y Minero Horizonte (6,6 por ciento).

expandió en 2,5 por ciento, por la mayor producción de cobre (38,1 por ciento), zinc (13,7 por ciento), plomo (11,4 por ciento) y oro (2,5 por ciento). Por el contrario, contrajo su producción la plata (10,1 por ciento).

En lo que va del año, la producción se

**CUADRO Nº 8
PRODUCCIÓN MINERA**

	AGOSTO			ENERO - AGOSTO			
	2007	2008	Var. % 1/	2007	2008	Var. %	1/
MINERIA METÁLICA			41,7			2,5	
Cobre (T.M.F.)	195	226	15,9	1 295	1 789	38,1	
Oro (KG.F.)	3 607	5 189	43,9	34 996	35 858	2,5	
Plata (KG. F.)	7 206	7 026	-2,5	61 915	55 673	-10,1	
Plomo (T.M.F.)	264	322	22,0	1 811	2 018	11,4	
Zinc (T.M.F.)	809	873	7,9	5 219	5 933	13,7	

1/ Variación en términos reales

FUENTE: DGM/DPM/ Estadística Minera.

ELABORACIÓN: BCRP, Sucursal Trujillo. Departamento de Estudios Económicos

**GRÁFICO Nº 3
PARTICIPACIÓN EN EL VBP MINERO
(ENERO-AGOSTO 2008)**

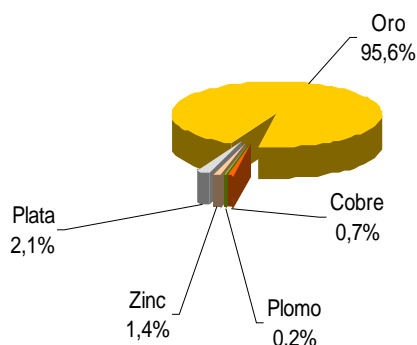

ELABORACIÓN: BCRP, Sucursal Trujillo. Departamento de Estudios Económicos

**GRÁFICO Nº 4
PRODUCCIÓN DE ORO POR EMPRESAS
(Participación % Acumulada
ENERO-AGOSTO 2008)**

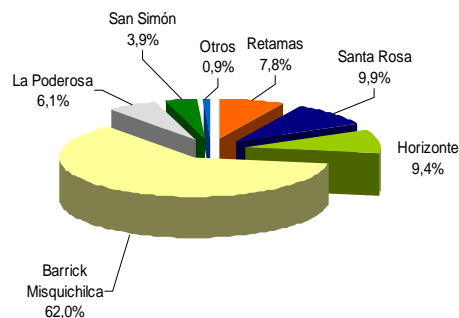

1.1.4. Producción Manufacturera

En agosto, la actividad manufacturera creció 8,7 por ciento respecto a similar mes de 2007, por el dinamismo, tanto del subsector procesador de recursos primarios, como del subsector no primario, los cuales crecieron en 6,1 por ciento y 9,6 por ciento, respectivamente.

En lo que va del año, de enero a agosto, la producción industrial acumuló un crecimiento de 15,7 por ciento, sustentada también, en la mayor actividad registrada en ambos subsectores: la industria primaria creció 17 por ciento y la industria no primaria lo hizo en 15,1 por ciento.

CUADRO Nº 9
VALOR BRUTO PRODUCCIÓN MANUFACTURA
(Variación real) 1/

	AGOSTO		ENERO-AGOSTO	
	2007	2008	2007	2008
Manufactura Primaria	31,2	6,1	20,9	17,0
Manufactura no Primaria	14,4	9,6	9,0	15,1
Total Sector	18,4	8,7	12,3	15,7

1/ Respecto al mismo mes o periodo del año anterior.

FUENTE: Empresas industriales

ELABORACIÓN: BCRP, Sucursal Trujillo. Departamento de Estudios Económicos

Subsector manufactura primaria

El avance de la industria primaria (6,1 por ciento), se sustenta, en la mayor actividad de la industria azucarera y de productos cárnicos (embutidos), que incrementaron su producción en 6,4 por ciento y 2,1 por ciento, respectivamente. Por su parte, la industria de harina y aceite de pescado, permanece inactiva, por segundo mes consecutivo, por la veda impuesta a la anchoveta, su principal insumo.

En el transcurso de enero a agosto, la industria primaria creció 17 por ciento, frente a similar periodo de 2007, por la mayor producción en todas las ramas industriales. La producción de harina y aceite de pescado, creció 18,7 por ciento; la refinación de azúcar, aumentó 16,8 por ciento; y la de productos cárnicos, en 12,3 por ciento.

CUADRO Nº 10
PRODUCCIÓN MANUFACTURA PRIMARIA
(Índice de volumen físico: 1994=100)

	AGOSTO			ENERO -AGOSTO		
	2007	2008	Var. %	2007	2008	Var. %
Productos cárnicos	207,4	211,7	2,1	184,3	206,9	12,3
Harina y aceite de pescado	0,0	0,0	-	249,3	295,9	18,7
Azúcar	268,4	285,6	6,4	201,7	235,5	16,8
TOTAL	208,5	221,3	6,1	210,7	246,5	17,0

FUENTE: Empresas Industriales

ELABORACIÓN: BCRP, Sucursal Trujillo. Departamento de Estudios Económicos

Subsector manufactura no primaria

En agosto, la actividad fabril no primaria, creció 9,6 por ciento y estuvo vinculada a los mayores niveles de producción de sus principales ramas industriales, como el curtido de cueros y calzado (17 por ciento), edición e impresión (16,2 por ciento), alimentos y bebidas (14,9 por ciento), cemento (4,6 por ciento) y la elaboración de

productos de caucho y plástico (2,5 por ciento). Sin embargo, el resultado del mes, fue atenuado, parcialmente, por la caída en los rubros de papel y cartón (47,3 por ciento) e hilados de algodón (12,9 por ciento); el primer caso, atribuido a restricciones de materia prima (bagazo de caña) y, en el segundo caso, por la

competencia del hilado proveniente de la India.

En lo que va del año, de enero a agosto, la industria no primaria creció 15,1 por ciento frente al periodo análogo de 2007. Todas las ramas industriales muestran un buen

desempeño y destacan, por su dinamismo, la fabricación de carrocerías (32,3 por ciento), la industria de papel y cartón (26,8 por ciento), la industria de tableros aglomerados (20,2 por ciento) y el rubro de alimentos y bebidas (16,7 por ciento).

CUADRO Nº 11
PRODUCCIÓN MANUFACTURA NO PRIMARIA
(Índice de volumen físico: 1994=100)

CIIU - Ramas de Actividad	AGOSTO			ENERO -AGOSTO		
	2007	2008	Var. %	2007	2008	Var. %
Alimentos y Bebidas	340,0	391,5	14,9	293,4	342,4	16,7
Conservas de hortalizas	902,8	1114,1	23,4	585,7	768,7	31,3
Harina de trigo	160,0	150,8	-5,8	141,1	125,1	-11,4
Alimentos para animales	480,4	368,7	-23,3	476,3	443,3	-6,9
Galletas	258,8	268,1	3,6	219,3	238,1	8,6
Cerveza	195,6	219,6	12,3	198,4	214,0	7,9
Bebidas gaseosas	314,5	438,4	39,4	311,3	412,9	32,6
Fabricación de Productos Textiles	93,9	81,8	-12,9	89,6	95,4	6,5
Hilados de algodón	93,9	81,8	-12,9	89,6	95,4	6,5
Curtido y Adobo de Cueros de Calzado	72,3	84,6	17,0	70,9	76,8	8,3
Productos de Madera y Otros	279,6	279,5	0,0	261,9	315,0	20,2
Tableros aglomerados	279,6	279,5	0,0	261,9	315,0	20,2
Papel y Productos de Papel	210,4	110,9	-47,3	143,0	181,3	26,8
Papel y cartón	210,4	110,9	-47,3	143,0	181,3	26,8
Edición e Impresión	78,6	91,4	16,2	74,7	89,6	20,0
Productos de Caucho y Plástico	473,5	485,5	2,5	436,5	454,0	4,0
Sacos de polipropileno	537,2	526,5	-2,0	496,0	494,3	-0,3
Minerales no Metálicos	205,0	214,4	4,6	173,8	188,0	8,2
Cemento	205,0	214,4	4,6	173,8	188,0	8,2
Vehículos Automotores	42,3	42,3	0,0	41,0	54,2	32,3
TOTAL	270,7	296,7	9,6	232,7	268,0	15,1

FUENTE: Empresas Industriales

ELABORACIÓN: BCRP, Sucursal Trujillo. Departamento de Estudios Económicos

1.1.5. Construcción

La construcción se contrajo, en agosto, 19,4 por ciento respecto a similar mes del precedente año, por la culminación de importantes proyectos habitacionales y educativos, como de algunas obras municipales; todo ello se refleja en el menor consumo local de cemento (22 por

ciento).

Entre enero y agosto, la actividad constructora logró una expansión de 1,3 por ciento con relación al periodo análogo de 2007.

CUADRO Nº 12
PRINCIPALES INDICADORES DEL SECTOR CONSTRUCCIÓN

	AGOSTO			ENERO-AGOSTO		
	2007	2008	Var. %	2007	2008	Var. %
Despacho de cemento (T.m.)	46 772	36 465	-22,0	281 781	292 443	3,8
Venta de concreto (m3)	10 564	10 524	-0,4	67 861	57 286	-15,6
Variación del sector 1/			-19,4			1,3

1/ Variación en términos reales

FUENTE: Empresa Cementos Pacasmayo S.A.A

ELABORACIÓN: BCRP, Sucursal Trujillo. Departamento de Estudios Económicos

1.1.6. Electricidad y Agua

En agosto, el sector electricidad y agua declinó 7,2 por ciento, frente a similar mes de 2007, básicamente, por la menor generación de energía eléctrica (51,4 por ciento), al continuar paralizada, por labores de mantenimiento, una de las turbinas de la Central Hidroeléctrica de Virú. El subsector agua, por el contrario, mejoró su nivel de producción (2 por ciento), de 3,7 millones a

3,8 millones de metros cúbicos, atenuando parcialmente la caída del sector.

En lo que va del año, de enero a agosto, el sector registró un retroceso de 5,3 por ciento con relación a similar lapso de 2007, siendo determinante, la menor producción de electricidad (30,4 por ciento).

**CUADRO N° 13
PRODUCCIÓN DE ELECTRICIDAD Y AGUA**

	AGOSTO			ENERO - AGOSTO		
	2007	2008	Var. %	2007	2008	Var. %
Electricidad (mwh)	2 978	1 448	-51,4	27 870	19 411	-30,4
Agua (mmc)	3,7	3,8	2,0	32,0	32,1	0,3
Variación del Sector 1/			-7,2			-5,3

1/ Variación en términos reales

FUENTE: : Osinergrmin, Sedalib

ELABORACIÓN: BCRP, Sucursal Trujillo. Departamento de Estudios Económicos

1.1.7. Comercio: Encuesta de Ventas

Para evaluar el comportamiento de la actividad comercial, se aplicaron encuestas a 25 establecimientos, con una tasa de respuesta de 75 por ciento.

Las ventas en agosto, respecto al mes anterior, se mantuvieron estables para el 89 por ciento de las empresas encuestadas, mientras que aumentaron para el 6 por ciento restante. Con relación a agosto del

pasado año, el 67 por ciento de las empresas señalaron que sus ventas crecieron, en tanto que disminuyeron para el 22 por ciento y permanecieron igual para el 11 por ciento, restante.

En cuanto a las ventas esperadas para el mes de septiembre, el 44 por ciento cree que se mantendrá igual y el 50 por ciento, restante, espera vender más.

**CUADRO N° 14
PRINCIPALES VARIABLES DEL SECTOR COMERCIO**

EMPRESAS	VENTAS						EXPECTATIVAS DE VENTAS				TASA DE RESPUESTA %
	AGOSTO 08 / JULIO 08			AGO 08 / AGO 07			SEPTIEMBRE 2008				
	+	-	=	+	-	=	+	-	=	No Apl	
VENTAS MINORISTAS	7	7	87	60	27	13	53	7	40	0	68
Grandes Almacenes	0	0	100	50	50	0	0	0	100	0	67
Productos Farmacéuticos	0	0	100	33	67	0	67	33	0	0	75
Autom., accesorios y repuestos	33	33	33	100	0	0	100	0	0	0	60
Llantas	0	0	100	0	0	100	0	0	100	0	100
Art. De construcción y ferretería	0	0	100	80	0	20	60	0	40	0	100
Cueros y suelas	0	0	100	0	100	0	0	0	100	0	50
VENTAS MAYORISTAS	0	0	100	100	0	0	33	0	67	0	100
Alimentos y otros bienes de consumo	0	0	100	100	0	0	33	0	67	0	100
TOTAL	6	6	89	67	22	11	50	6	44	0	75

FUENTE: Empresas Comerciales

ELABORACIÓN: BCRP, Sucursal Trujillo. Departamento de Estudios Económicos

1.1.8. Expectativas Empresariales

Para conocer las expectativas empresariales, respecto a la situación económica del país y de sus respectivas empresas, se aplicó, en agosto, encuestas a 41 empresas industriales y comerciales, entre grandes y medianas.

Con relación a la situación económica del país, la mayor parte de los encuestados

creen que se mantendrá igual para el próximo mes (67,7 por ciento) y los tres meses siguientes (60 por ciento); sin embargo, cuando el horizonte se amplía a 12 meses, la mayor parte de empresas esperan una mejor situación para la economía nacional, y se manifiesta, principalmente, en la actividad comercial (77,8 por ciento).

CUADRO N° 15
EXPECTATIVA EMPRESARIAL EN AGOSTO
(En %)

	SITUACIÓN ECONÓMICA PAÍS			SITUACIÓN ECONÓMICA EMPRESA		
	1 mes	3 meses	12 meses	1 mes	3 meses	12 meses
Industria						
Mejor	38.5	46.2	69.2	61.5	76.9	69.2
Igual	61.5	53.8	23.1	38.5	15.4	23.1
Peor	0.0	0.0	7.7	0.0	7.7	7.7
Comercio						
Mejor	27.8	35.3	77.8	50.0	61.1	72.2
Igual	72.2	64.7	16.7	44.4	33.3	22.2
Peor	0.0	0.0	5.6	5.6	5.6	5.6
Total						
Mejor	32.3	40.0	74.2	54.8	67.7	71.0
Igual	67.7	60.0	19.4	41.9	25.8	22.6
Peor	0.0	0.0	6.5	3.2	6.5	6.5

FUENTE: Empresas Industriales y Comerciales
ELABORACIÓN: BCRP, Sucursal Trujillo. Departamento de Estudios Económicos

En cuanto a perspectivas de la situación económica de las empresas, el 54,8 por ciento de las empresas encuestadas esperan una situación mejor, el próximo mes; el

67,7 por ciento, creen que estarán mejor en los próximos tres meses, y 71 por ciento, registran expectativas optimistas para los próximos doce meses.

GRÁFICO N° 5
EVOLUCIÓN DE EXPECTATIVAS PARA LOS PRÓXIMOS TRES MESES
(En %)

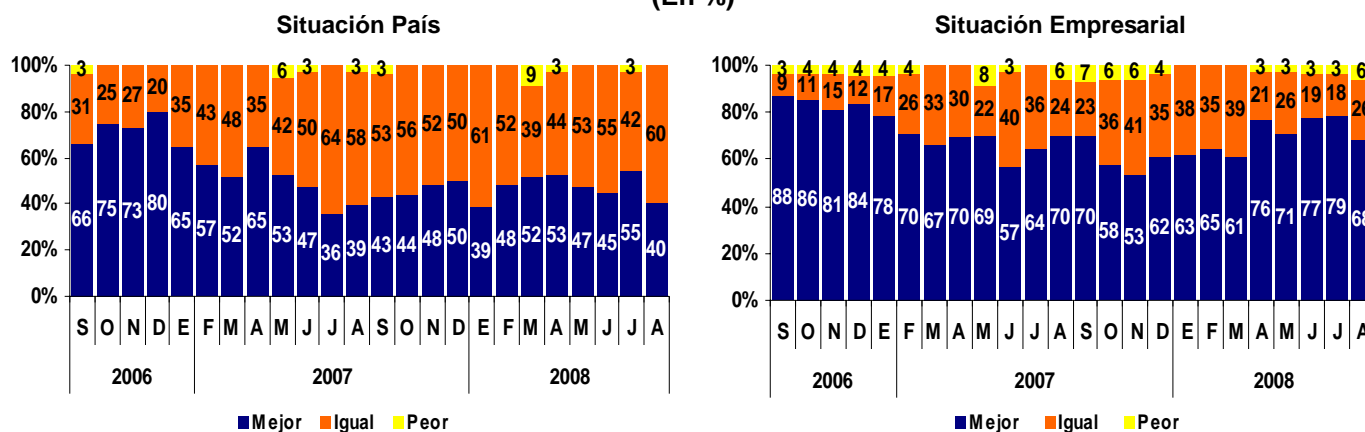

FUENTE: Empresas Industriales y Comerciales
ELABORACIÓN: BCRP, Sucursal Trujillo. Departamento de Estudios Económicos

1.2. Aspectos Laborales

Según cifras del Ministerio de Trabajo, en la ciudad de Trujillo, el empleo en empresas formales de 10 a más trabajadores, creció en agosto 3,6 por ciento, respecto al mismo mes del año anterior, originado por la mayor demanda

en los sectores: transporte y comunicaciones, comercio, servicios y las actividades extractivas. Por el contrario, el empleo se redujo 16,2 por ciento, en el sector industria.

GRÁFICO Nº 6
TRUJILLO: EMPLEO URBANO
EN EMPRESAS DE 10 A MÁS
TRABAJADORES
(Variación Anual)

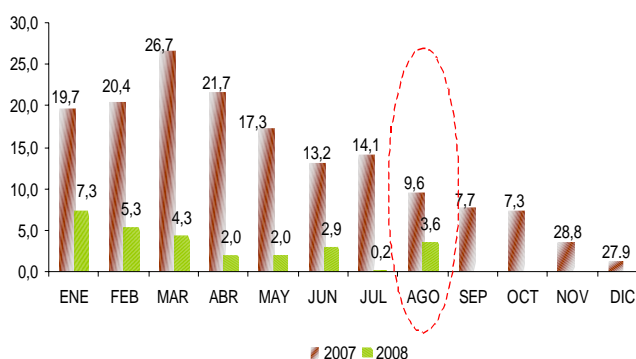

FUENTE: MTPE-Informe Estadístico Mensual

GRÁFICO Nº 7
TRUJILLO: EMPLEO FORMAL URBANO,
SEGÚN SECTORES ECONÓMICOS
(Variación Anual)

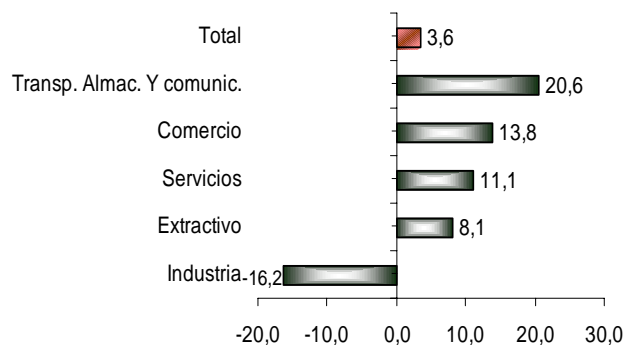

CUADRO Nº 16
CIUDAD DE TRUJILLO: DISTRIBUCIÓN Y VARIACIÓN DEL EMPLEO
SEGÚN SECTORES ECONÓMICOS – AGOSTO 2008

Sectores Económicos	Distribución porcentual al mes de Mayo 2007 1/	Variación mensual 2/	Variación anual 3/
Comercio	12,2	0,1	13,8
Extractivo	18,7	3,7	8,1
Industria	28,3	8,0	-16,2
Servicios	31,4	-2,2	11,1
Transporte, Almac. y Comunic.	9,4	3,1	20,6
Total	100	2,1	3,6
Total absoluto	36 922		

1/ Última actualización del marco muestral, la cual se actualiza anualmente.

2/ Variación del empleo del presente mes respecto al mes anterior.

3/ Variación del empleo del presente mes respecto al mismo mes del año anterior.

Nota: El sector Servicios incluye a la subrama Electricidad, Gas y Agua

FUENTE: MTPE-DNPEFP. Informe Estadístico Mensual

Para ampliar el análisis del empleo, a nivel departamental, se considera como indicador indirecto la evolución del número de afiliados al Sistema Privado de Pensiones que, en agosto, creció 6,8 por ciento respecto a igual mes del pasado año.

Los sectores que incentivan este crecimiento corresponde básicamente, a la actividad agroindustrial, comercial, y servicios financieros, entre otros.

II. TIPO DE CAMBIO

2.1. Tipo de Cambio

En agosto, el tipo de cambio promedio diario, en el mercado paralelo de la ciudad de Trujillo, fue de S/. 2,858 para la compra y S/.2,893 para la venta. La cotización

venta subió 0,9 por ciento, con relación al mes anterior, aunque disminuyó 8,6 por ciento, en los últimos doce meses.

GRÁFICO N° 8
CIUDAD DE TRUJILLO: TIPO DE CAMBIO EN EL MERCADO PARALELO
(Promedio Venta)

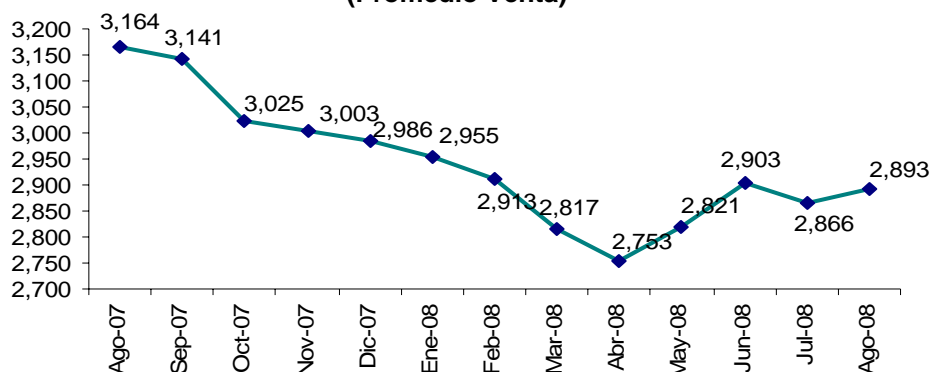

ELABORACIÓN: BCRP, Sucursal Trujillo. Departamento de Estudios Económicos

III. SECTOR EXTERNO

3.1. Exportaciones

Las exportaciones de La Libertad sumaron en agosto US\$ 197 millones, 50,9 por ciento más de lo exportado en el mismo mes de 2007. Las exportaciones tradicionales aumentaron 54 por ciento, mientras que las no tradicionales lo hicieron en 39,3 por ciento.

En las exportaciones tradicionales (US\$ 157,8 millones) destaca el mayor valor exportado de harina de pescado (172,7 por ciento) y oro (45,2 por ciento).

En las exportaciones no tradicionales (US\$ 39,2 millones) el aumento se sustenta, principalmente, en el mayor tonelaje embarcado de paltos frescos (14,5 veces),

pimientos secos (533,4 por ciento), calzado de seguridad (327,3 por ciento) huevos fértiles (144,7 por ciento), espárragos frescos (84,7 por ciento), alimentos para animales (81 por ciento), espárragos congelados (48,2 por ciento), paltos congelados (29,4 por ciento) y espárragos en conserva (24,3 por ciento).

En lo que va del año, de enero a agosto, las exportaciones acumularon un total de US\$ 1 360,1 millones, 40,8 por ciento más respecto a similar período del año anterior. Las exportaciones tradicionales y no tradicionales aumentaron en 42,8 por ciento y 33,4 por ciento, respectivamente.

CUADRO Nº 17
EXPORTACIONES POR GRUPO DE PRODUCTOS
(Valor FOB en miles de US\$)

TIPO	AGOSTO			ENERO - AGOSTO		
	2007	2008	Var .%	2007	2008	Var %
PRODUCTOS TRADICIONALES	102 474	157 830	54,0	764 581	1 091 869	42,8
Pesqueros	8 223	23 093	180,8	101 777	121 101	19,0
Agrícolas	1 435	0	-100,0	1 435	4 261	196,9
Mineros	92 815	134 738	45,2	661 369	966 507	46,1
PRODUCTOS NO TRADICIONALES	28 142	39 205	39,3	201 149	268 300	33,4
Agropecuarios	22 431	32 310	44,0	163 582	218 550	33,6
Textiles	467	0	-100,0	2 721	2 944	8,2
Industriales	5 194	6 829	31,5	33 936	45 209	33,2
Otros 1/	50	66	31,3	911	1 597	75,4
TOTAL EXPORTACIONES	130 616	197 036	50,9	965 730	1 360 169	40,8

1/ Pescado congelado/conserva, cerámicos, carbón mineral antracita, juegos de sociedad y azar.

FUENTE: SUNAT. Según Ubigeo

ELABORACIÓN: BCRP, Sucursal Trujillo. Departamento de Estudios Económicos.

GRÁFICO Nº 9
ESTRUCTURA DE LAS EXPORTACIONES POR GRUPO DE PRODUCTOS
(%)

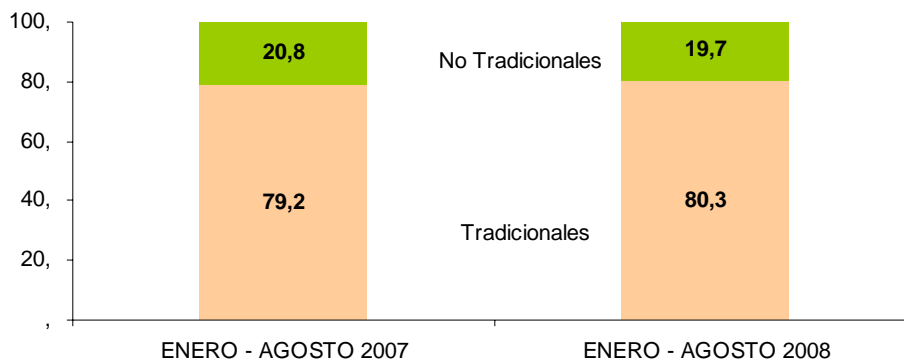

ELABORACIÓN: BCRP, Sucursal Trujillo. Departamento de Estudios Económicos

El destino de las exportaciones se concentra en seis países que, en conjunto, adquieren el 84,7 por ciento del valor total exportado, durante los primeros ocho meses del año. El principal mercado es Suiza, que adquirió el 54,4 por ciento del total, principalmente, oro. Le siguen: Estados Unidos (12,2 por

ciento), con oro y espárrago en conserva; Canadá (5,4 por ciento), con oro; España (4,9 por ciento), con espárragos y pimientos en conserva; China (4,9 por ciento), con harina de pescado; y Alemania (2,9 por ciento), con harina de pescado.

CUADRO N° 18
PRINCIPALES PAÍSES DE DESTINO Y PRINCIPALES PRODUCTOS EXPORTADOS
(Enero - Agosto 2008)

País	% del Total	Principal Producto
Suiza	54,4	Oro
Estados Unidos	12,2	Oro y espárragos en conserva
Canadá	5,4	Oro
España	4,9	Espárragos y pimientos en conserva
China	4,9	Harina de pescado
Alemania	2,9	Harina de pescado
México	2,8	Oro
Francia	2,8	Espárragos y alcachofas en conserva
Países Bajos	2,6	Espárragos y paltos frescos
Otros Países	7,1	Otros Productos
Total	100,0	

FUENTE: SUNAT. Según Ubigeo

ELABORACIÓN: BCRP, Sucursal Trujillo. Departamento de Estudios Económicos

En cuanto al uso de la infraestructura local de embarque, el 47,9 por ciento del volumen total exportado (321,1 mil Tm), de enero a agosto, se ha efectuado por el Puerto de Salaverry, principalmente, harina de pescado (107,6 mil Tm), azúcar (11,9 mil Tm), alcohol etílico (11 mil Tm), zinc (9,6 mil Tm), espárragos en conserva (3,2 mil Tm), paltos frescos (2,7 mil Tm) y pimientos en conservas (1,7 mil Tm). Por el puerto del Callao, se embarcó alimentos

para animales (45,6 mil Tm), espárragos en conserva (31,1 mil Tm), harina de pescado (24,3 mil Tm), alcachofas en conservas (8,1 mil Tm) y pimientos en conservas (6,7 mil Tm.), principalmente. El resto de productos exportados han salido por el puerto de Paita (18,4 mil Tm), la frontera de Tumbes (7,4 mil Tm), el aeropuerto Jorge Chávez (4,3 mil Tm) y el puerto de Chimbote (3,2 mil Tm).

3.2. Importaciones

Las importaciones realizadas por el puerto de Salaverry, totalizaron en agosto US\$ 55,8 millones, 99,2 por ciento más respecto a análogo mes de 2007. Durante los primeros ocho meses del año, las importaciones acumularon un valor FOB de US\$ 253,4 millones, 69,2 por ciento, por encima de igual lapso del 2007.

El 64,2 por ciento de lo importado, en el mes, son insumos, de los cuales el 55,8 por

ciento son para la agricultura y lo restante para la industria.

Los principales países proveedores de las importaciones, en lo que va del año, son: Estados Unidos (33,3 por ciento), con torta de soya; Chile (15,9 por ciento), con nitrato de amonio agrícola; Bermudas (9,6 por ciento), con torta de soya; China (9,2 por ciento), calderas de vapor; Canadá (6,4 por ciento), con trigo; y Colombia (3,4 por ciento), con hulla bituminosa..

CUADRO N° 19
IMPORTACIONES SEGÚN USO O DESTINO 1/
(Valor FOB en miles de US\$)

	AGOSTO			ENERO - AGOSTO		
	2007	2 008	Var. %	2007	2008	Var. %
I. Bienes Consumo	57	1	-	56	140	150,3
II. Insumos	22 925	35 820	56,2	125 191	227 502	81,7
Combustibles, Lubricantes y Conexos	2224,816	0	-	2210,179	5 543	150,8
Materias primas para la agricultura	12 250	19 989	63,2	76 373	153 723	101,3
Materias primas para la industria	8 450	15 831	87,4	46 608	68 237	46,4
Otros	0	0	-	0	0	-
III. Bienes Capital y Materiales Construc.	5 007	19 946	298,4	24 557	25 766	4,9
Materiales Construcción	15	0	-	1 162	1 707	46,9
Para la Agricultura	0	0	-	0	2685,155	-
Para la industria	4992	19 946	299,6	19 357	21 364	10,4
Equipo de Transporte	0	0	-	4 037	9	-99,8
Diversos	0	0	-	0	0	-
TOTAL	27 989	55 767	99,2	149 804	253 408	69,2

1/ Importaciones por el Puerto de Salaverry

FUENTE: www.sunat.gob.pe

ELABORACIÓN: BCRP, Sucursal Trujillo. Departamento de Estudios Económicos

IV. FINANZAS PÚBLICAS

4.1. Gobierno Central

Los ingresos del Gobierno Central totalizaron en agosto S/. 80 millones, 29 por ciento más, en términos reales, respecto al similar mes del 2007, por la mayor recaudación por IGV e Impuesto a la Renta.

Por IGV, se recaudó en el mes S/. 49,7 millones, 40,3 por ciento más de lo registrado en igual mes del pasado año, y se sustenta en el aumento de los ingresos provenientes de las operaciones externas, que aumentaron, en el mes, 66,2 por ciento. En cuanto al Impuesto a la Renta, se recaudó en agosto S/. 22,9 millones, 23,5

por ciento más, en términos reales, respecto a similar mes del pasado año.

En cuanto al Impuesto Selectivo al Consumo, se recaudó en el mes S/. 1,1 millones, 13,3 por ciento menos que en agosto del 2007.

Durante los ocho primeros meses del año, los ingresos recaudados totalizaron S/. 514,6 millones, 1,7 por ciento por debajo de lo recaudado en igual lapso del pasado año, por la caída en el Impuesto a la Importación (98,9 por ciento), Impuesto Selectivo al Consumo (11,6 por ciento) e IGV (3,6 por ciento).

CUADRO N° 20
INGRESOS CORRIENTES DEL GOBIERNO CENTRAL
(En miles de nuevos soles)

	AGOSTO			ENERO - AGOSTO		
	2007	2008	Var.% 1/	2007	2008	Var.% 1/
I. INGRESOS TRIBUTARIOS	58 217	79 728	28,9	493 915	513 095	-1,4
1. Impuestos a los Ingresos	17 501	22 977	23,5	172 923	199 305	9,3
- Personas Naturales	5 007	7 145	34,3	44 750	55 446	17,5
- Personas Jurídicas	11 969	14 710	15,6	92 387	110 870	13,9
- Regularización	525	1 122	101,1	35 785	32 990	-12,5
2. Impuestos a la Importación	22	6	-74,7	15 566	174	-98,9
3. Impuestos General a las Ventas	33 357	49 733	40,3	260 496	264 664	-3,6
- Operaciones internas	18 228	23 014	18,8	159 366	165 345	-1,6
- Operaciones Externas	15 129	26 719	66,2	101 130	99 319	-6,8
4. Impuestos Selectivo al Consumo 2/	1 234	1 136	-13,3	8 892	8 289	-11,6
5. Otros Ingresos Tributarios	6 104	5876	-9,4	36 039	40 662	7,0
II. INGRESOS NO TRIBUTARIOS	175	310	66,2	2 900	1 559	-49,0
TOTAL	58 392	80 038	29,0	496 816	514 654	-1,7

1/ Variación en términos reales

2/ Incluye ISC por operaciones externas

FUENTE: Superintendencia Nacional de Administración Tributaria - SUNAT

ELABORACIÓN: BCRP, Sucursal Trujillo. Departamento de Estudios Económicos

4.2. Gobierno Regional

Los gastos del Gobierno Regional totalizaron en agosto S/. 56,8 millones, 14,8 por ciento menos, en términos reales, respecto a lo gastado en igual mes del 2007, principalmente por el menor gasto de capital (S/. 5,6 millones y 65,2 por ciento). Por su parte, el gasto corriente, que representa el 90 por ciento del gasto total, aumentó en 1,4 por ciento, principalmente,

por la mayor compra de bienes y servicios (28,8 por ciento).

En los primeros ocho meses del año, el gasto regional acumuló S/. 513,5 millones, 13,6 por ciento más de lo efectuado en similar lapso del 2007. El gasto de capital aumentó 138,6 por ciento, en tanto que el gasto corriente lo hizo en 0,8 por ciento.

CUADRO N° 21
GASTOS DEL GOBIERNO REGIONAL
(en miles de nuevos soles)

	AGOSTO			ENERO - AGOSTO		
	2007	2008	Var % 1/	2007	2008	Var % 1/
I. GASTOS CORRIENTES	47 498	51 176	1,4	389 416	413 810	0,8
1. Remuneraciones	29 702	31 313	-0,8	241 880	259 797	1,9
2. Bienes y Servicios	4 322	5 914	28,8	32 372	37 929	11,2
3. Transferencias	13 474	13 949	-2,6	115 164	116 084	-4,4
Pensiones	11 176	11 240	-5,4	96 277	96 543	-4,9
Cargas Sociales	1 654	1 611	-8,4	13 933	13 625	-7,2
Otros	644	1 098	60,6	4 954	5 916	13,3
II. GASTOS DE CAPITAL	15 245	5 641	-65,2	39 667	99 778	138,6
1. Formación Bruta de Capital	14 893	5 641	-64,4	36 847	91 429	135,4
2. Otros	352	0	-100,0	2 819	8 349	181,0
III. TOTAL (I+II)	62 743	56 817	-14,8	429 083	513 588	13,6

1/ variación en términos reales

FUENTE: Gobierno Regional de La Libertad

ELABORACIÓN: BCRP, Sucursal Trujillo. Departamento de Estudios Económicos

V. MONEDA Y CRÉDITO

5.1. Depósitos del Sistema Financiero

Los depósitos del público en el sistema financiero, ascendieron en agosto a S/. 1 808 millones, 4,7 por ciento más, en términos reales, respecto a similar mes de 2007. La expansión fue de 24,1 por ciento, para los depósitos en moneda nacional, mientras que su similar en moneda extranjera disminuyó en 17,2 por ciento.

En los depósitos en moneda nacional, el aumento se registró tanto en las empresas bancarias (20,8 por ciento) como en las instituciones de microfinanzas (29,2 por ciento). En los primeros, destacan las modalidades de depósitos a la vista y ahorros, con aumentos de 34,5 por ciento y 17,5 por ciento, respectivamente. En las IMF, aumentaron tanto los depósitos a plazo (34,1 por ciento) como de ahorro

(14,1 por ciento).

Por su parte, el descenso en los depósitos en moneda extranjera se registró tanto en las IMF (24,4 por ciento) como en las empresas bancarias (15,8 por ciento). En las IMF destaca la caída de los depósitos de ahorro (37,3 por ciento) y depósitos a plazo (19,3 por ciento), mientras que en las empresas bancarias, el descenso se generó en los depósitos a la vista y a plazos, con disminuciones de 31 y 19,6 por ciento respectivamente.

Al finalizar agosto, el 37,1 por ciento de los depósitos está dolarizado, aunque 9,8 puntos porcentuales menos, respecto al nivel que registró en agosto del pasado año.

CUADRO Nº 22
DEPÓSITOS EN EL SISTEMA FINANCIERO
(saldos en miles de nuevos soles)

	AGOSTO		Var. % 1/
	2007	2008	
Banco de la Nación	0	0	0,0
Empresas Bancarias	1 162 710	1 245 801	0,8
Instituciones de Microfinanzas	462 738	562 297	14,3
Cajas Municipales	334 635	409 682	15,2
Cajas Rurales	128 103	152 615	12,1
TOTAL	1 625 448	1 808 098	4,7
En M/N	862 086	1 136 656	24,1
En M/E	763 362	671 442	-17,2

1/ Variación en términos reales

FUENTE: Superintendencia de Banca, Seguros y AFP (SBS)

ELABORACION: BCR, Sucursal Trujillo. Departamento de Estudios Económicos

El 69,3 por ciento de los depósitos se encuentran en tres instituciones: el Banco de Crédito (27,4 por ciento), la Caja

Trujillo (22,5 por ciento) y el Banco Continental (19,4 por ciento).

CUADRO N° 23
PARTICIPACIÓN EN LOS DEPÓSITOS
(en %)

	AGOSTO		
	Miles de S/.	Mes	Acumulado
Banco de Crédito	494 999	27,4	27,4
Caja Municipal de Trujillo	406 843	22,5	49,9
Banco Continental	350 491	19,4	69,3
Banco Scotiabank	208 784	11,5	80,8
Caja Rural Nor Perú	151 795	8,4	89,2
Banco Interbank	93 330	5,2	94,4
Banco Interamericano	58 856	3,3	97,6
Banco del Trabajo	20 677	1,1	98,8
Mi Banco	8 784	0,5	99,3
Banco Financiero	5 009	0,3	99,5
Azteca del Perú	2 938	0,2	99,8
Caja Municipal de Piura	2 329	0,1	99,7
Falabella Perú	1 619	0,1	99,9
Caja Municipal Sullana	510	0,0	99,7
Caja Rural Sipán	470	0,0	99,9
Credi Chavin	350	0,0	99,7
Banco Ripley S.A.	315	0,0	100,0
TOTAL	1 808 098	100,0	

FUENTE: Superintendencia de Banca, Seguros y AFP (SBS)

ELABORACION: BCR, Sucursal Trujillo. Departamento de Estudios Económicos

5.2. Crédito del Sistema Financiero

El crédito real al sector privado aumentó en agosto 28,4 por ciento respecto al igual mes del 2007. El crédito en moneda nacional aumentó 67,4 por ciento, mientras que en moneda extranjera disminuyó 2,1 por ciento. Al finalizar agosto, el saldo del crédito ascendió a S/. 3 101,7 millones, de los cuales el 57,2 por ciento está en moneda nacional.

El crédito real anualizado de las empresas bancarias creció 31,9 por ciento, y destaca la expansión que registraron los bancos de Crédito (50,3 por ciento) y Falabella (45,9 por ciento). Por su parte, en las IMF, el crédito aumento 13,4 por ciento, y destaca la expansión en las Edpymes y Cajas Municipales (55,2 y 13,3 por ciento, respectivamente).

CUADRO N° 24
CRÉDITO DEL SISTEMA FINANCIERO
(saldos en miles de nuevos soles)

	AGOSTO		
	2007	2008	Var.% 1/
Banco de la Nación	1 189	1 189	-5,9
Empresas Bancarias	1 798 978	2 521 130	31,9
Instituciones de Microfinanzas	454 398	547 698	13,4
Cajas Municipales	346 962	417 896	13,3
Cajas Rurales	89085	99 529	5,1
Edpymes	18 351	30 273	55,2
Empresas Financieras	18570	31 734	60,8
TOTAL	2 273 135	3 101 751	28,4
En M/N	996 914	1 773 912	67,4
En M/E	1 276 221	1 327 839	-2,1

1/ Variación en términos reales

FUENTE: Superintendencia de Banca, Seguros y AFP (SBS)

ELABORACION: BCR, Sucursal Trujillo. Departamento de Estudios Económicos

El crédito se concentra en cuatro instituciones: el Banco Continental, Banco de Crédito, Caja Trujillo y Banco Scotiabank, que en conjunto proveen el 76,2 por ciento del crédito total. Las

instituciones especializadas en apoyar a la microempresa canalizan el 18,6 por ciento del financiamiento, en el que destaca la Caja Trujillo, con una participación de 12,2 por ciento.

CUADRO Nº 25
PARTICIPACIÓN EN LOS CRÉDITOS
(en %)

	AGOSTO		
	Miles de S./	Mes	Acumulado
Banco Continental	860 278	27,7	27,7
Banco de Crédito	783 256	25,3	53,0
Caja Municipal de Trujillo	377 337	12,2	65,2
Banco Scotiabank	341 516	11,0	76,2
Banco Interbank	197 679	6,4	82,5
Banco Interamericano	117 044	3,8	86,3
Caja Rural Nor Perú	94 503	3,0	89,4
Banco Falabella	67 064	2,2	91,5
Mi Banco	56 247	1,8	93,3
Banco del Trabajo	55 062	1,8	95,1
Banco Financiero	32 797	1,1	96,2
Caja Municipal de Piura	32 721	1,1	97,2
Financiera Edyficar	27 012	0,9	98,1
Edpyme Acceso Crediticio	11 320	0,4	98,5
Azteca del Perú	8 174	0,3	98,7
Edpyme Efectiva	7 538	0,2	99,0
Edpyme Alternativa	5 798	0,2	99,1
Edpyme Pro Negocios	5 616	0,2	99,3
Financiera TFC S.A.*	4 722	0,2	99,5
Caja Rural Sipán	3 403	0,1	99,6
Caja Municipal de Sullana	7 838	0,3	99,8
Banco Ripley S.A.	2 013	0,1	99,9
Credi Chavin	1 623	0,1	100,0
Banco de la Nación	1 189	0,0	100,0
TOTAL	3 101 751	100,0	

FUENTE: Superintendencia de Banca, Seguros y AFP (SBS)

ELABORACION: BCR, Sucursal Trujillo. Departamento de Estudios Económicos

*Financiera TFC S.A. a partir de agosto del 2008

En cuanto a la cartera atrasada, alcanzó en agosto un nivel de 1,4 por ciento, 0,1 puntos porcentuales por encima del igual mes del pasado año. La mora en moneda nacional es de 2,2 por ciento, mientras que en moneda extranjera 0.3 por ciento.

Las empresas bancarias registraron un aumento en la morosidad de su cartera, de 0,8 a 0,9 por ciento, mientras que en las IMF, el aumento es de 2,9 a 4,1 por ciento.

CUADRO N° 26
MOROSIDAD EN EL SISTEMA FINANCIERO 1/
(En % de las colocaciones brutas)

	AGOSTO		
	2007	2008	Var. 2/
1. Sistema Bancario	0,8	0,9	0,1
2. Instituciones de Microfinanzas	2,9	4,1	1,2
Cajas Municipales	2,4	3,5	1,1
Cajas Rurales	3,3	1,9	-1,4
Edpymes	6,6	9,3	2,7
TOTAL	1,3	1,4	0,1
En M/N	1,7	2,2	0,5
En M/E	0,9	0,3	-0,6

1/ Cartera pesada = (créditos vencidos + créditos en cobranza judicial)/colocaciones brutas

2/ Variación en puntos porcentuales.

FUENTE: Instituciones Financieras

ELABORACION: BCR, Sucursal Trujillo. Departamento de Estudios Económicos

5.3. Crédito a la Pequeña y Microempresa

El crédito otorgado a la pequeña y microempresa acumuló en agosto un saldo de S/. 446,3 millones, 17,5 por ciento más, en términos reales, respecto al mismo mes del año pasado. El crédito proviene, principalmente, de las Cajas Municipales,

que proporcionan el 43,4 por ciento (S/. 193,6 millones) del crédito total; sin embargo, destaca la expansión anual de 28,4 por ciento y 27,7 por ciento, de las empresas bancarias y Edpymes.

CUADRO N° 27
CRÉDITO A LA PEQUEÑA Y MICROEMPRESA
(saldos en miles de nuevos soles)

Instituciones	AGOSTO		
	2007	2008	Var. % 1/
Instituciones Financieras	350 146	431 365	15,9
Bancos	110 203	150 342	28,4
Cajas Municipales	167 936	193 598	8,5
Cajas Rurales	42 660	47 590	5,0
Edpymes	29 347	39 835	27,7
Instituciones no Financieras	7 178	14 940	95,9
ONG	7178	7809	2,4
Mi Crédito	-	7 131	-
TOTAL	357 324	446 305	17,5

1/ Variación en términos reales

FUENTE: Instituciones Financieras

ELABORACIÓN: BCRP Sucursal Trujillo. Departamento de Estudios Económicos

VI. INFORMACIÓN ESTADÍSTICA

ANEXO1

LA LIBERTAD: PRODUCCIÓN AGROPECUARIA (TM)

Productos	2007						2008								
	AGO	SET	OCT	NOV	DIC	ENE-DIC	ENE	FEB	MAR	ABR	MAY	JUN	JUL	AGO	
AGRÍCOLA															AGRÍCOLA
Arroz	0	90	0	-	0	285 693	842	6 754	14 485	50 173	160 541	62 752	11 448	0	Arroz
Caña de azúcar	379 349	342 159	388 357	381 435	368 247	3766 729	356 841	246 742	263 571	272 055	286 881	410 753	427 978	423 828	Caña de azúcar
Cebada	13 563	4 493	526	64	0	38 193	-	0	-	0	1 020	4 245	16 840	16 257	Cebada
Espárrago	10 635	9 168	12 255	11 435	17 073	138 144	12 038	13 526	12 403	12 473	12 951	12 318	13 039	11 391	Espárrago
Frijol grano seco	666	88	38	130	108	4 534	31	32	47	331	729	998	948	385	Frijol grano seco
Maíz amarillo duro	9 830	13 095	29 172	35 974	36 190	232 596	6 497	5 664	7 812	7 297	11 524	58 620	14 992	11 814	Maíz amarillo duro
Maíz amiláceo	1 485	67	45	0	15	19 048	7	11	200	386	3 783	7 591	6 291	1 680	Maíz amiláceo
Papa	5 036	9 294	14 911	24 778	25 151	332 082	15 162	50 916	40 690	38 279	57 256	32 710	8 763	764	Papa
Trigo	17 030	8 963	453	101	0	43 552	0	0		0	-	4 926	16 236	21 616	Trigo
Uva	3 595	3 396	3 654	3 265	3 747	44 912	3 805	3 752	4 179	3 664	3 140	2 859	3 203	3 010	Uva
Otros agrícolas															Otros agrícolas
Algodón	579	0	0	0	0	6 951	0	20	-	0	-	4 712	0	0	Algodón
Arveja grano seco	3 405	1 599	399	12	0	9 371	0	0	-	0	-	678	3 478	4 086	Arveja grano seco
Camote	285	524	494	158	86	3 458	210	224	295	335	211	543	675	743	Camote
Cebolla de cabeza	3 096	5 388	7 668	2 317	1 389	31 509	796	951	1 409	2 494	977	2 375	7 025	9 881	Cebolla de cabeza
Haba grano seco	1 913	169	25	0	0	6 221	0	0	-	15	548	1 448	2 383	1 605	Haba grano seco
Oca	474	29	0	0	0	9 860	30	10	-	457	2 051	3 102	1 972	161	Oca
Olluco	1 090	833	29	0	0	12 766	0	0	299	658	2 475	4 067	2 563	518	Olluco
Quinua	51	0	0	0	0	255	0	0	-	0	-	153	145	62	Quinua
Tomate	751	193	847	868	556	6 140	896	350	1 284	392	1 113	864	383	672	Tomate
Yuca	2 864	3 898	3 931	2 396	5 488	33 329	2 852	1 423	2 978	1 996	733	1 442	1 472	2 621	Yuca
PECUARIO															PECUARIO
Carne de ave	18 630	18 206	18 791	18 580	17 125	201 686	15 688	14 869	15 898	14 547	15 836	16 547	16 482	15 639	Carne de ave
Carne de ovino	415	402	421	443	443	5 038	389	407	390	424	436	449	427	403	Carne de ovino
Carne de porcino	1 089	962	965	945	948	11 790	995	949	936	950	995	1 036	1 096	1 034	Carne de porcino
Carne de vacuno	992	952	952	908	908	11 069	899	917	920	923	912	929	1 015	946	Carne de vacuno
Huevos	4 135	4 105	3 915	3 741	3 851	44 495	3 972	4 162	4 299	4 493	4 555	4 532	4 582	4 712	Huevos
Leche	9 157	8 995	8 606	8 602	8 607	103 966	8 346	8 211	8 241	8 783	8 919	9 775	9 451	9 474	Leche

1/ Peso de animales en pie

FUENTE: Gerencia Regional de Agricultura – La Libertad

ELABORACION: BCRP. Sucursal Trujillo. Departamento de Estudios Económicos

ANEXO 2

LA LIBERTAD: PRODUCCIÓN PESQUERA
(TM.)

	2007					ENE-DIC	2008								
	AGO	SET	OCT	NOV	DIC		ENE	FEB	MAR	ABR	MAY	JUN	JUL	AGO	
I. PESCA MARÍTIMA	77	56	103	186 878	197 247	817 721	220	637	55	205952	112422	233194	124	179	I. PESCA MARÍTIMA
CHD 1/	77	56	103	89	168	1 877	220	637	55	861	146	124	124	179	CHD 1/
1. Fresco	77	56	103	89	168	1 877	220	637	55	861	146	124	124	179	1. Fresco
Caballa	0	0	0	0	0	0	0	0	0	0	0	0	0	0	Caballa
Cachema	1	1	1	1	1	31	1	1	11	4	1	0	1	4	Cachema
Chita	1	0	1	1	0	15	3	1	1	1	1	1	0	4	Chita
Jurel	0	0	0	0	0	0	0	0	0	0	0	0	0	0	Jurel
Liza	4	11	19	23	59	634	182	610	39	717	77	36	36	3	Liza
Lorna	19	9	30	5	13	119	8	2	1	11	3	6	28	28	Lorna
Mojarrilla	0	1	1	0	0	3	1	0	0	1	0	2	0	0	Mojarrilla
Perico	4	2	2	4	9	243	25	22	1	0	0	1	1	6	Perico
Raya	1	0	0	1	1	26	1	1	2	2	3	0	2	1	Raya
Suco	31	9	11	8	12	265	0	0	0	82	28	25	26	34	Suco
Tollo	9	12	17	10	7	225	0	0	0	11	10	17	8	10	Tollo
Otras	8	10	23	36	66	316	0	0	0	32	21	35	20	89	Otras
2. Congelado	0	0	0	0	0	0	0	0	0	0	0	0	0	0	2. Congelado
3. Conservas	0	0	0	0	0	0	0	0	0	0	0	0	0	0	3. Conservas
CHI 2/	0	0	0	186 789	197 079	815 844	0	0	0	205091	112276	233070	0	0	CHI 2/
1. Anchoveta	0	0	0	186 789	197 079	815 844	0	0	0	205 091	112 276	233 070	0	0	1. Anchoveta
2. Otras Especies	0	0	0	0	0	0	0	0	0	0	0	0	0	0	2. Otras Especies
II. PESCA CONTINENTAL	0	1	0	0	0	6	0	0	0	0	0	1	2	2	II. PESCA CONTINENTAL
1. Fresco	0	1	0	0	0	6	0	0	0	0	0	1	2	2	1. Fresco
TOTAL	78	56	104	186 878	197 248	817 726	220	637	55	205952	112422	233195	125	179	TOTAL

1/ Consumo Humano Directo2/ Consumo Humano Indirecto

FUENTE: Gerencia Regional de la Producción – La Libertad

ELABORACION: BCRP. Sucursal Trujillo. Departamento de Estudios Económicos

ANEXO 3

LA LIBERTAD: PRODUCCIÓN MINERA

PRODUCTOS	2007						2008								PRODUCTOS
	AGO	SET	OCT	NOV	DIC	ENE-DIC	ENE	FEB	MAR	ABR	MAY	JUN	JUL	AGO	
MINERÍA METALICA															MINERÍA METALICA
Cobre (TMF)	195	189	212	197	222	2 116	209	207	226	228	211	237	245	226	Cobre (TMF)
Oro (KGF)	3 607	4 809	3 831	4 429	5 879	53 945	3 710	4 372	4 282	4 473	4 624	4 355	4 853	5 189	Oro (KGF)
Plata (KGF)	7 206	7 196	8 303	6 836	7 454	91 704	6 793	6 764	6 899	7 409	7 026	6 730	7 026	7 026	Plata (KGF)
Plomo (TMF)	264	262	247	199	242	2 761	201	206	242	271	228	250	297	322	Plomo (TMF)
Zinc (TMF)	809	796	748	570	672	8 006	600	676	777	787	671	777	771	873	Zinc (TMF)

FUENTE: DGM/DPDM Estadística Minera

ELABORACION: BCRP, Sucursal Trujillo. Departamento de Estudios Económicos

ANEXO N° 4

**LA LIBERTAD: PRODUCCIÓN MANUFACTURERA
(Índice 1994 = 100)**

DESCRIPCION	2007						2008								DESCRIPCION
	AGO	SET	OCT	NOV	DIC	ENE-DIC	ENE	FEB	MAR	ABR	MAY	JUN	JUL	AGO	
MANUFACTURA PRIMARIA	208,5	186,4	235,5	381,3	398,3	240,6	206,9	149,2	148,6	333,8	263,8	417,5	233,6	221,3	MANUFACTURA PRIMARIA
1511 PRODUCTOS CARNICOS	207,4	175,0	210,5	190,5	162,7	184,4	184,6	177,9	195,1	232,7	222,7	206,7	223,7	211,7	1511 PRODUCTOS CARNICOS
1512-15 HARINA Y ACEITE DE PESCADO	0,0	0,0	0,0	766,8	867,7	302,4	0,0	0,0	0,0	865,2	547,4	945,6	0,0	0,0	1512-15 HARINA Y ACEITE DE PESCADO
1542 AZUCAR	268,4	240,8	305,1	285,8	282,3	227,3	267,9	189,7	187,5	189,4	185,7	280,1	301,3	285,6	1542 AZUCAR
MANUFACTURA NO PRIMARIA	270,7	285,5	305,6	300,5	300,9	254,5	291,3	272,6	262,8	255,2	249,2	244,1	270,9	296,7	MANUFACTURA NO PRIMARIA
1513 CONSERVACION FRUTAS/HORTALZAS	734,0	1058,2	1148,1	1069,0	1099,0	709,5	1002,1	810,9	722,6	532,2	551,2	489,7	844,6	999,2	1513 CONSERVACION FRUTAS/HORTALZAS
1520 PRODUCTOS LACTEOS	196,6	214,9	200,3	187,6	145,8	190,3	193,0	154,6	168,4	189,4	198,7	161,3	161,3	188,8	1520 PRODUCTOS LACTEOS
1531 PRODUCTOS DE MOLINERIA	161,6	155,3	156,9	144,8	87,1	140,5	96,7	105,0	134,7	133,8	134,8	125,7	136,4	152,5	1531 PRODUCTOS DE MOLINERIA
1533 ALIMENTOS PARA ANIMALES	480,4	420,8	458,6	492,8	503,6	473,8	436,4	473,1	480,3	515,1	414,1	468,5	389,6	368,7	1533 ALIMENTOS PARA ANIMALES
1541 PRODUCTOS DE PANADERIA	258,8	244,7	208,2	207,2	213,1	219,0	188,5	232,5	208,4	250,0	250,5	244,9	262,1	268,1	1541 PRODUCTOS DE PANADERIA
1543 ELABORACION DE CHOCOLATE	107,2	251,2	464,7	420,6	609,9	182,9	20,3	20,4	0,0	74,0	65,3	88,0	93,7	101,8	1543 ELABORACION DE CHOCOLATE
1551 BEBIDAS ALCOHOLICAS	143,0	132,7	142,9	160,6	129,2	129,7	196,8	97,0	121,0	165,4	201,8	250,8	271,3	267,9	1551 BEBIDAS ALCOHOLICAS
1553 CERVEZA	195,6	168,3	219,8	207,1	259,5	203,5	242,8	238,2	157,5	214,2	245,2	193,8	201,0	219,6	1553 CERVEZA
1554 BEBIDAS GASEOSAS	314,5	280,6	294,7	304,1	379,5	312,5	469,1	433,4	487,5	409,9	365,6	348,5	342,0	438,4	1554 BEBIDAS GASEOSAS
1711 HILADOS DE ALGODÓN	93,9	100,0	100,0	100,6	108,8	93,9	100,8	100,3	103,1	103,1	93,0	94,7	86,7	81,8	1711 HILADOS DE ALGODÓN
1911 CUERO	14,9	15,3	16,3	14,5	12,0	16,3	18,5	15,9	14,2	17,0	18,1	14,8	16,1	16,6	1911 CUERO
1920 CALZADO	182,72	155,52	172,16	197,26	152,143	172,9	63,1	189,5	202,9	238,5	251,7	213,9	199,5	220,2	1920 CALZADO
2021 TABLEROS AGLOMERADOS	279,6	237,9	326,5	406,0	380,6	287,2	384,0	359,1	410,9	299,9	293,9	251,3	241,0	279,5	2021 TABLEROS AGLOMERADOS
2101 PAPEL Y CARTON	210,4	185,9	204,2	193,5	223,2	162,6	210,1	204,0	173,9	269,6	198,8	188,4	94,8	110,9	2101 PAPEL Y CARTON
2212 EDICION DE PERIODICOS	78,6	81,2	78,8	80,0	81,0	76,5	85,4	93,3	91,1	90,7	87,8	89,5	87,4	91,4	2212 EDICION DE PERIODICOS
2520 PRODUCTOS DE PLASTICO	473,5	468,8	462,3	457,9	289,2	430,8	364,0	468,4	448,6	440,0	485,2	459,0	481,3	485,5	2520 PRODUCTOS DE PLASTICO
2694 CEMENTO	205,0	185,7	197,5	191,5	193,3	179,9	193,1	179,6	175,6	170,9	178,4	191,6	200,4	214,4	2694 CEMENTO
3420 CARROCERIAS	42,3	58,1	47,6	58,1	47,6	44,9	58,1	58,1	52,9	42,3	63,4	63,4	52,9	42,3	3420 CARROCERIAS
TOTAL	251,1	254,4	283,6	425,9	331,5	250,1	265,4	233,8	226,9	279,9	253,8	298,6	259,1	273,0	TOTAL

FUENTE: Empresas Industriales

ELABORACION: BCRP, Sucursal Trujillo. Departamento de Estudios Económicos

ANEXO N° 5

**LA LIBERTAD: PRODUCCIÓN MANUFACTURERA
(Variación Porcentual)**

DESCRIPCION	2007						2008								DESCRIPCION
	AGO	SET	OCT	NOV	DIC	ENE-DIC	ENE	FEB	MAR	ABR	MAY	JUN	JUL	AGO	
MANUFACTURA PRIMARIA	31,2	0,2	8,8	20,5	11,7	16,9	9,1	-8,0	-6,7	153,1	3,3	8,9	19,7	6,1	MANUFACTURA PRIMARIA
1511 PRODUCTOS CARNICOS	12,8	6,9	28,2	5,7	1,1	24,1	10,8	17,2	2,2	26,6	14,4	20,6	7,8	2,1	1511 PRODUCTOS CARNICOS
1512-15 HARINA Y ACEITE DE PESCADO	-	-	-	19,4	24,5	20,4	-	-	-	123,6	-19,6	3,0	-	-	1512-15 HARINA Y ACEITE DE PESCADO
1542 AZUCAR	32,6	-0,2	7,9	22,2	2,8	15,2	9,0	-9,4	-7,3	246,6	34,3	14,7	20,5	6,4	1542 AZUCAR
MANUFACTURA NO PRIMARIA	14,4	11,2	12,3	13,7	12,1	10,3	18,3	20,6	13,7	20,6	9,0	17,9	13,3	9,6	MANUFACTURA NO PRIMARIA
1513 CONSERVACION FRUTAS/HORTALZAS	34,4	37,6	25,0	24,4	27,6	16,4	41,4	45,1	73,4	22,3	14,0	46,5	79,8	36,1	1513 CONSERVACION FRUTAS/HORTALZAS
1520 PRODUCTOS LACTEOS	-19,8	-15,7	-16,7	-11,2	-27,3	-8,2	5,6	-6,6	-28,4	2,9	-14,4	10,2	-16,0	-4,0	1520 PRODUCTOS LACTEOS
1531 PRODUCTOS DE MOLINERIA	-5,9	-5,6	35,0	6,7	-14,3	2,7	-16,2	-27,7	-4,5	-3,3	-10,0	-13,1	-6,2	-5,6	1531 PRODUCTOS DE MOLINERIA
1533 ALIMENTOS PARA ANIMALES	-2,3	-8,5	-7,5	4,5	1,6	0,7	-7,7	9,4	-0,2	12,5	-14,1	0,9	-27,6	-23,3	1533 ALIMENTOS PARA ANIMALES
1541 PRODUCTOS DE PANADERIA	10,0	12,2	-8,5	0,7	24,8	8,6	-1,5	49,5	-5,1	6,6	12,8	6,9	7,5	3,6	1541 PRODUCTOS DE PANADERIA
1543 ELABORACION DE CHOCOLATE	40,9	111,1	4,0	-13,6	4,7	10,9	90,7	80,0	-100,0	102,7	29,6	0,5	-12,2	-5,0	1543 ELABORACION DE CHOCOLATE
1551 BEBIDAS ALCOHOLICAS	4,9	-19,6	-21,2	4,0	-17,1	-8,9	55,3	-9,4	-23,8	140,8	112,5	68,7	88,9	87,3	1551 BEBIDAS ALCOHOLICAS
1553 CERVEZA	8,4	-5,7	1,2	-14,2	7,3	3,5	7,4	23,1	-33,4	11,9	11,2	23,1	20,7	12,3	1553 CERVEZA
1554 BEBIDAS GASEOSAS	15,9	4,2	3,1	-2,7	15,8	8,6	27,4	23,5	52,4	37,5	15,1	64,6	10,4	39,4	1554 BEBIDAS GASEOSAS
1711 HILADOS DE ALGODÓN	11,9	9,0	7,7	8,3	21,4	9,1	13,4	25,2	17,0	13,4	-2,9	6,8	-4,3	-12,9	1711 HILADOS DE ALGODÓN
1911 CUERO	12,9	10,0	15,0	-13,3	-29,8	8,5	9,9	10,6	-23,7	0,4	0,7	-15,0	-21,8	11,4	1911 CUERO
1920 CALZADO	8,5	7,9	60,5	83,3	95,1	47,8	-50,6	11,5	-5,0	48,6	44,1	8,4	2,4	17,9	1920 CALZADO
2021 TABLEROS AGLOMERADOS	-20,5	-26,5	-10,0	12,3	-10,2	-7,0	162,2	26,6	25,1	34,6	-6,1	4,0	-13,9	0,0	2021 TABLEROS AGLOMERADOS
2101 PAPEL Y CARTON	495,3	42,7	91,9	146,4	31,4	87,5	20,6	11,4	-3,7	319,6	399,7	23,0	-31,6	-47,3	2101 PAPEL Y CARTON
2212 EDICION DE PERIODICOS	2,5	7,4	1,4	11,0	11,0	-0,5	51,6	25,2	22,3	15,6	7,3	21,1	10,3	16,2	2212 EDICION DE PERIODICOS
2520 PRODUCTOS DE PLASTICO	8,0	6,3	8,4	12,8	-18,1	10,3	-3,5	15,9	5,7	-1,4	11,8	0,0	1,6	2,5	2520 PRODUCTOS DE PLASTICO
2694 CEMENTO	14,9	12,0	22,3	18,1	10,0	19,2	16,8	15,9	6,5	6,7	4,0	9,0	4,0	4,6	2694 CEMENTO
3420 CARROCERIAS	14,3	22,2	28,6	83,3	50,0	34,2	22,2	57,1	25,0	14,3	20,0	71,4	66,7	0,0	3420 CARROCERIAS
TOTAL	18,4	8,4	11,3	16,1	12,0	12,2	15,9	13,5	8,8	50,1	7,0	13,5	15,0	8,7	TOTAL

FUENTE: Empresas Industriales
ELABORACION: BCRP, Sucursal Trujillo. Departamento de Estudios Económicos

ANEXO 6

**CIUDAD DE TRUJILLO: EMPLEO FORMAL URBANO EN EMPRESAS DE 10 Y MÁS TRABAJADORES
POR SECTORES ECONÓMICOS**

(Variación porcentual con respecto al mismo mes año anterior)

Año	Mes	Extractivo	Industria	Comercio	Tranp. Alm. Y Comunic.	Servicios	Total
2006	ENE	1,9	15,1	4,8	-3,7	3,5	5,4
	FEB	3,7	24,9	5,9	0,9	9,5	10,6
	MAR	2,6	10,9	6,9	1,1	7,9	6,6
	ABR	0,4	21,6	1,4	1,3	15,8	10,2
	MAY	1,8	43,7	0,5	3,8	9,6	13,2
	JUN	13,1	51,0	2,2	3,1	9,8	17,9
	JUL	5,7	48,1	4,0	8,5	9,9	16,8
	AGO	7,3	52,8	3,7	11,7	11,0	19,2
	SEP	11,6	51,7	3,8	11,2	18,0	22,6
	OCT	4,4	62,2	4,9	14,2	10,5	20,9
	NOV	15,7	83,9	4,2	15,3	12,3	28,8
	DIC	4,3	83,0	4,0	18,5	12,5	27,9
2007	ENE	5,4	47,2	4,7	20,0	10,4	19,7
	FEB	8,0	47,3	7,4	20,7	8,9	20,4
	MAR	12,5	62,9	11,0	22,8	15,1	26,7
	ABR	12,3	41,9	8,9	25,6	15,7	21,7
	MAY	7,5	33,1	12,3	24,9	10,8	17,3
	JUN	5,8	19,0	10,2	25,2	10,5	13,2
	JUL	7,4	23,9	9,5	17,1	10,5	14,1
	AGO	3,7	13,2	12,1	16,6	7,6	9,6
	SET	6,9	3,0	12,3	17,8	8,5	7,7
	OCT	9,6	1,6	13,0	16,4	7,3	7,3
	NOV	2,0	-5,2	13,1	16,0	7,3	3,5
	DIC	11,4	-19,3	19,5	15,9	10,4	1,2
2008	ENE	11,3	-11,1	19,7	15,4	19,3	7,3
	FEB	14,2	-9,8	13,6	18,5	9,2	5,3
	MAR	12,2	-11,1	10,9	19,3	7,3	4,3
	ABR	4,1	-14,8	14,7	17,7	6,4	2,0
	MAY	2,0	-17,0	14,0	14,6	11,0	2,0
	JUN	4,3	-15,5	14,5	14,5	10,7	2,9
	JUL	3,8	24,2	15,3	18,8	10,9	0,2
	AGO	8,1	-16,2	13,8	20,6	11,1	3,6

FUENTE: MTPE – DNPEFP – Encuesta Nacional de Variación Mensual del Empleo en empresas de 10 y más trabajadores de la actividad privada.

ELABORACION: BCRP, Sucursal Trujillo. Departamento de Estudios Económicos

Nota: La información corresponde al primer día de cada mes. El sector Servicios incluye a la subrama Electricidad, Gas y Agua

ANEXO 7

**TIPO DE CAMBIO PARALELO
CIUDAD DE TRUJILLO 2008**

	2001		2002		2003		2004		2005		2006		2007		2008	
	COMPRA	VENTA	COMPRA	VENTA	COMPRA	VENTA	COMPRA	VENTA	COMPRA	VENTA	COMPRA	VENTA	COMPRA	VENTA	COMPRA	VENTA
ENERO	3,50	3,52	3,44	3,46	3,48	3,50	3,46	3,46	3,26	3,28	3,39	3,40	3,18	3,20	2,94	2,96
FEBRERO	3,50	3,53	3,46	3,48	3,47	3,48	3,47	3,47	3,24	3,26	3,29	3,29	3,18	3,20	2,89	2,91
MARZO	3,50	3,52	3,45	3,47	3,47	3,49	3,46	3,46	3,24	3,26	3,34	3,34	3,17	3,19	2,79	2,82
ABRIL	3,52	3,55	3,43	3,44	3,45	3,47	3,46	3,46	3,23	3,25	3,33	3,33	3,16	3,20	2,72	2,75
MAYO	3,57	3,60	3,43	3,45	3,46	3,48	3,48	3,48	3,23	3,25	3,28	3,28	3,15	3,17	2,78	2,82
JUNIO	3,52	3,55	3,45	3,48	3,47	3,48	3,48	3,48	3,23	3,25	3,26	3,27	3,15	3,17	2,87	2,90
JULIO	3,49	3,52	3,50	3,52	3,46	3,48	3,47	3,47	3,23	3,25	3,24	3,24	3,15	3,17	2,84	2,87
AGOSTO	3,48	3,50	3,54	3,57	3,47	3,48	3,39	3,39	3,23	3,25	3,23	3,24	3,14	3,16	2,86	2,89
SETIEMBRE	3,47	3,49	3,60	3,62	3,47	3,48	3,35	3,35	3,28	3,30	3,24	3,25	3,12	3,14		
OCTUBRE	3,43	3,46	3,60	3,62	3,47	3,48	3,31	3,31	3,35	3,38	3,22	3,25	3,00	3,02		
NOVIEMBRE	3,42	3,45	3,57	3,59	3,46	3,47	3,30	3,30	3,34	3,37	3,20	3,22	2,98	3,00		
DICIEMBRE	3,41	3,43	3,50	3,52	3,46	3,48	3,27	3,27	3,39	3,42	3,19	3,21	2,96	2,99		

Elaboración: BCRP, Sucursal Trujillo. Departamento de Estudios Económicos

ANEXO 8

**LA LIBERTAD: EXPORTACIONES POR TIPO DE PRODUCTO
(Miles de US \$ FOB)**

TIPO	2007						2008							
	AGO	SET	OCT	NOV	DIC	ENE-DIC	ENE	FEB	MAR	ABR	MAY	JUN	JUL	AGO
Productos Tradicionales	102 474	123 348	89 643	82 797	152 448	1212 818	123 962	133 382	153 468	133 341	140 361	133 516	116 010	157 830
Pesqueros	8 223	25 061	6 583	1 672	9 537	144 630	13 181	24 283	11 445	20 556	8 967	11 433	8 142	23 093
Agrícolas	1 435	3 727	6 235	0	0	11 398	0	0	0	2 308	1 953	0	0	0
Mineros	92 815	94 560	76 825	81 125	142 911	1056 790	110 780	109 098	142 023	110 477	129 440	122 083	107 867	134 738
Productos no tradicionales	28 142	34 791	36 179	31 912	48 350	352 381	35 136	37 067	36 306	24 683	31 218	31 093	33 591	39 205
Agropecuarios	22 431	29 837	30 915	27 682	41 935	293 951	33 474	30 432	27 843	20 852	24 575	24 784	24 279	32 310
Textiles	467	347	475	247	244	4 034	240	369	808	499	776	128	123	0
Industriales	5 194	4 581	4 784	3 932	6 111	53 343	1 363	5 735	7 012	3 278	5 786	6 143	9 062	6 829
Otros 1/	50	25	6	52	60	1 053	59	531	642	53	81	37	128	66
TOTAL EXPORTACIONES	130 616	158 139	125 823	114 710	200 798	1565 200	159 098	170 449	189 774	158 024	171 579	164 609	149 601	197 036

1/ Pescado congelado/ conserva, cerámicos, carbón mineral antracita, juegos de sociedad de suerte, azar y envite, entre otros..

FUENTE: SUNAT. Según Ubigeo

ELABORACION: BCRP. Sucursal Trujillo. Departamento de Estudios Económicos

ANEXO 9

LA LIBERTAD: EXPORTACIONES DE PRODUCTOS TRADICIONALES
(Miles de US\$ FOB)

TIPO	2007						2008							
	AGO	SET	OCT	NOV	DIC	ENE-DIC	ENE	FEB	MAR	ABR	MAY	JUN	JUL	AGO
AGRICOLAS	1 435	3 727	6 235	0	0	11 398	0	0	0	2 308	1 953	0	0	0
Azúcar														
Volumen (TM)	3 609	9 370	16 334	0	0	29 313	0	0	0	6 486	5 500	0	0	0
Valor (Miles US\$)	1 435	3 727	6 235	0	0	11 398	0	0	0	2 308	1 953	0	0	0
MINEROS	92 815	94 560	76 825	81 125	142 911	1056 790	110 780	109 098	142 023	110 477	129 440	122 083	107 867	134 738
Oro														
Volumen (TM)	7	6	6	6	9	79	8	7	8	7	8	8	6	8
Valor (Miles US\$)	92 815	93 727	75 560	77 091	142 911	1040 042	110 780	104 273	141 231	110 477	128 822	121 568	102 685	134 738
Plomo														
Volumen (TM)	0	0	0	0	0	0	0	0	0	0	0	0	464	0
Valor (Miles US\$)	0	0	0	0	0	0	0	0	0	0	0	0	1 121	0
Zinc														
Volumen (TM)	0	0	0	4 738	0	13 048	0	0	0	0	0	0	5 759	0
Valor (Miles US\$)	0	0	0	4 031	0	12 407	0	2 814	0	0	0	0	4 061	0
Cobre														
Volumen (TM)	0	0	267	0	0	574	0	0	368	0	0	0	0	0
Valor (Miles US\$)	0	0	790	0	0	1 447	0	2 008	791	0	0	0	0	0
Plata														
Volumen (TM)	0	0	0	0	0	0	1	0	0	0	1	1	0	0
Valor (Miles US\$)	0	0	0	0	0	0	0	0	0	0	610	515	0	0
Otros 1/														
Volumen (TM)	0	2	1	1	0	646	0	0	18	0	3	0	0	0
Valor (Miles US\$)	0	833	475	3	0	2 895	0	3	1	0	9	0	0	0
PESQUEROS	8 223	25 061	6 583	1 672	9 537	144 630	13 181	24 283	11 445	20 556	8 967	11 433	8 142	23 093
Harina de Pescado														
Volumen (TM)	9 176	30 020	7 244	2 033	12 374	147 607	12 085	14 229	13 696	24 780	10 344	12 085	8 380	23 009
Valor (Miles US\$)	8 223	25 061	6 583	1 672	9 537	139 271	11 165	24 283	11 445	20 556	8 967	11 433	8 142	22 423
Aceite de Pescado														
Volumen (TM)	0	0	0	0	0	7 045	0	2 287	0	0	0	0	0	410
Valor (Miles US\$)	0	0	0	0	0	5 359	2 016	0	0	0	0	0	0	670
TOTAL	102 474	123 348	89 643	82 797	152 448	1212 818	123 962	133 382	153 468	133 341	140 361	133 516	116 010	157 830

ELABORACION: BCRP. Sucursal Trujillo. Departamento de Estudios Económicos

ANEXO 10

LA LIBERTAD: EXPORTACIONES DE PRODUCTOS NO TRADICIONALES
(Miles de US \$ FOB)

TIPO	2007						2008							
	AGO	SET	OCT	NOV	DIC	ENE-DIC	ENE	FEB	MAR	ABR	MAY	JUN	JUL	AGO
AGROPECUARIOS	22 431	29 837	30 915	27 682	41 935	293 951	33 474	30 432	27 843	20 852	24 575	24 784	24 279	32 310
Alcachofas en conserva	3 822	8 268	8 379	6 100	9 154	52 250	4 712	2 845	2 646	2 268	2 608	2 648	1 138	3 685
Espárragos en conserva	9 609	10 417	10 850	10 927	21 264	134 691	18 212	14 773	15 204	11 893	9 857	12 847	12 955	12 485
Espárragos frescos	2 595	3 652	4 187	6 079	4 663	37 517	4 303	6 383	4 039	1 577	2 003	2 678	4 108	3 920
Espárragos congelados	198	167	725	476	617	4 541	239	327	133	70	528	391	166	295
Paltas frescas	364	387	53	0	23	11 537	0	0	36	1 430	5 556	3 361	2 921	5 599
Paltas congeladas	466	223	222	50	0	1 777	95	73	92	0	44	150	267	653
Frutas frescas y en conserva 1/	14	0	0	39	0	2 214	0	0	0	0	0	17	3	1
Mango en conserva	0	23	21	0	3	332	22	19	111	17	71	24	13	25
Papayas preparadas o en conservas	43	2	46	0	4	210	10	2	0	0	51	21	13	3
Uvas	0	0	0	0	36	264	33	31	133	0	0	0	0	0
Huevos fértiles	120	143	151	52	114	1 675	176	147	321	273	230	211	244	327
Pimientos en conserva	2 404	3 961	2 711	1 540	2 754	23 509	3 549	3 106	2 313	1 128	1 642	612	585	2 549
Tara	32	0	204	316	200	1 605	85	130	118	120	37	0	339	0
Tara en polvo	116	0	0	24	120	575	130	0	127	0	138	65	0	63
Pimientos secos, triturados o pulverizados	84	555	228	208	443	3 566	351	375	456	463	719	787	525	446
Demás hortalizas en conserva	2 494	1 819	2 871	1 723	1 842	14 643	901	1 059	1 248	862	716	780	868	2 098
Demás hortalizas congeladas	70	29	148	31	425	1 115	0	0	26	52	113	30	20	26
Resto 2/	0	194	118	115	274	1 930	656	1 161	841	700	262	162	115	134
CUEROS, PIELS Y SUS MANUFACTURAS	211	331	275	411	683	4 688	280	396	178	416	650	546	637	313
Cueros y pieles	183	271	231	297	467	3 199	278	314	63	269	402	267	384	109
Calzado de seguridad	28	55	36	93	206	1 396	0	72	107	137	238	279	232	146
Calzado de vestir	0	4	7	20	10	93	2	11	8	9	10	0	21	58
OTRAS MANUFACTURAS	4 983	4 250	4 509	3 521	5 428	48 655	1 082	5 339	6 834	2 863	5 136	5 597	8 425	6 517
Alcohol Etilico	1 305	1 297	38	1 289	1 400	8 996	20	1 476	1 133	40	79	2 072	4 006	248
Alimentos para animales	2 971	2 855	4 109	1 757	3 298	35 050	950	3 379	5 400	2 591	4 639	3 265	4 249	6 134
Galletas	90	53	112	214	206	1 189	30	152	88	172	263	107	88	106
Papel y cartón	0	0	2	0	0	22	1	1	0	0	3	133	1	1
Otros Industriales	617	45	248	260	524	3 399	82	332	213	60	152	20	81	28
TEXTILES	467	347	475	247	244	4 034	240	369	808	499	776	128	123	0
Hilados de algodón	467	347	475	247	244	4 034	240	369	808	499	776	128	123	0
DIVERSOS 3/	50	25	6	52	60	1 053	59	531	642	53	81	37	128	66
TOTAL	28 142	34 791	36 179	31 912	48 350	352 381	35 136	37 067	36 306	24 683	31 218	31 093	33 591	39 205

1/ Limón, fresas, demás frutos.

2 Cebollas, tubérculos, legumbres, alcachofas frescas.

3/ Pescado congelado, o en conserva, antracita, adornos de madera, vidrio.

FUENTE: SUNAT. Según Ubigeo

ELABORACION: BCRP. Sucursal Trujillo. Departamento de Estudios Económicos

ANEXO 11

LA LIBERTAD: EXPORTACIONES POR BLOQUE ECONÓMICO
(Miles de US\$ FOB)

BLOQUE ECONOMICO	2007						2008							
	AGO	SET	OCT	NOV	DIC	ENE-DIC	ENE	FEB	MAR	ABR	MAY	JUN	JUL	AGO
I. AMERICA	20 110	23 471	38 222	20 649	29 250	131 702	41 958	46 129	43 743	40 704	44 786	41 750	36 650	36 110
A. TLCAN	16 386	20 110	32 883	13 885	24 348	107 612	38 674	38 597	37 017	34 346	36 957	36 722	26 612	28 659
Canadá	7 607	7 653	14 283	4 841	10 522	44 906	10 374	12 253	10 988	11 387	13 442	12 086	2 705	535
Estados Unidos	8 275	12 432	18 554	8 860	13 417	61 538	9 635	7 675	25 944	22 886	23 251	24 602	23 806	28 082
México	504	24	46	184	409	1 168	18 666	18 669	85	73	264	35	100	42
B. CAN	2 672	1 862	2 707	1 653	2 685	11 579	960	3 641	4 265	1 818	2 771	3 025	2 704	5 119
Bolivia	0	0	0	0	44	44	0	0	19	34	34	129	114	107
Colombia	2 238	1 645	2 294	1 282	2 252	9 711	657	2 868	3 609	682	1 423	1 897	1 694	4 266
Ecuador	434	217	413	371	389	1 824	302	774	637	1 103	1 313	999	896	746
C. MERCOSUR	199	144	219	4 370	396	5 329	315	2 987	342	237	98	158	4 226	208
Argentina	92	0	0	0	24	116	0	0	114	0	0	0	21	32
Brasil	107	144	219	4 370	314	5 154	263	2 987	203	226	98	155	4 205	177
Resto MERCOSUR	0	0	0	0	59	59	53	0	25	11	0	2	0	0
D. OTROS PAISES	853	1 355	2 412	741	1 821	7 182	2 008	903	2 119	4 303	4 960	1 844	3 108	2 123
Chile	86	12	32	202	321	654	1 660	187	177	228	327	248	410	147
Resto de América	768	1 342	2 379	539	1 500	6 528	348	716	1 942	4 076	4 634	1 597	2 698	1 977
II. EUROPA	103 155	125 843	82 262	92 701	162 942	566 903	105 640	111 321	134 108	103 593	117 227	114 282	104 046	148 316
A. UNION EUROPEA	17 669	38 092	19 347	20 144	30 417	125 669	23 626	37 723	22 865	22 861	18 464	18 354	21 110	30 776
Alemania	1 274	17 377	2 125	1 853	2 596	25 225	1 473	13 633	1 807	8 268	1 118	794	676	11 058
Bélgica - Luxemburgo	806	846	450	349	569	3 020	1 320	1 151	800	690	884	443	334	816
España	7 286	11 974	9 444	8 401	15 516	52 621	12 605	9 446	8 796	5 707	7 051	6 311	7 627	9 294
Francia	4 194	3 944	4 220	3 450	6 316	22 124	4 247	4 808	5 593	4 669	3 767	6 616	4 598	3 604
Países Bajos	2 911	2 815	2 048	5 470	4 000	17 245	3 390	7 918	4 672	2 545	4 264	2 655	5 930	3 869
Resto Unión Europea	1 198	1 136	1 060	621	1 420	5 435	591	767	1 198	982	1 380	1 535	1 945	2 137
B. OTROS PAISES	85 485	87 751	62 916	72 557	132 524	441 234	82 014	73 598	111 243	80 732	98 763	95 928	82 936	117 539
Suiza	85 484	87 290	62 916	72 557	132 438	440 685	82 014	73 539	111 146	80 732	98 763	93 024	82 936	117 539
Resto de Europa	1	461	0	0	87	549	0	59	97	0	0	2 904	0	0
III. ASIA	6 793	8 671	5 187	1 303	8 350	30 303	11 287	12 584	11 462	10 437	9 380	8 529	8 776	12 406
China	3 933	7 097	3 621	0	6 624	21 275	10 899	7 978	7 309	8 326	8 181	8 213	5 436	10 057
Japón	47	604	353	354	0	1 358	119	1 178	558	1 118	204	0	1 533	1 265
Taiwan	1 329	131	272	602	338	2 672	136	582	733	343	318	0	649	336
Resto de Asia	1 483	839	941	347	1 388	4 998	133	2 845	2 787	650	673	316	36	748
IV. AFRICA	417	55	0	0	0	472	0	256	381	0	0	0	0	0
V. OCEANIA	126	99	120	24	250	619	214	160	80	3 290	133	48	105	203
TOTAL	130 601	158 139	125 791	114 676	200 792	729 999	159 098	170 449	189 774	158 024	171 526	164 609	149 577	197 036

FUENTE: SUNAT. Según Ubigeo

ELABORACION: BCRP. Sucursal Trujillo. Departamento de Estudios Económicos

ANEXO 12

**LA LIBERTAD: IMPORTACIONES POR EL PUERTO DE SALAVERRY
(Valor FOB en Miles de US\$)**

	2007						2008							
	AGO	SET	OCT	NOV	DIC	ENE-DIC	ENE	FEB	MAR	ABR	MAY	JUN	JUL	AGO
I. Bienes Consumo	57	0	639	247	689	1 690	0	37	12	22	19	0	48	1
II. Insumos	22 925	19 609	28 028	25 490	14 980	231 800	38 254	17 298	20 747	20 907	22 035	47 075	25 365	35 820
Combustibles, Lubricantes y Conexos	2 225	0	2 921	0	0	7 356	0	2 527	0	2	0	3 014	0	0
Materias primas para la agricultura	12 250	14 395	13 728	17 879	9 850	143 740	26 634	9 972	11 099	13 418	18 342	34 297	19 971	19 989
Materias primas para la industria	8 450	5 215	11 379	7 611	5 130	80 703	11 620	4 799	9 648	7 487	3 693	9 764	5 394	15 831
Otros	0	0	0	0	0	0	0	0	0	0	0	0	0	0
III. Bienes Capital y Materiales Construcción	5 007	52	84	8 510	1 026	43 656	89	556	65	655	2 786	75	1 594	19 946
Materiales Construcción	15	0	4	72	0	5 788	12	442	56	629	90	75	404	0
Para la Agricultura	0	0	0	2 069	0	2 069	0	0	0	0	2 685	0	0	0
Para la industria	4 992		79	6 359	1 026	31 681	74	113	10	20	12	0	1 190	19 946
Equipo de Transporte	0	52	1	10	0	4 119	3	1	0	5	0	0	0	0
Diversos	0	0	0	0	0	0	0	0	0	0	0	0	0	0
TOTAL	27 989	19 661	28 751	34 246	16 696	277 148	38 343	17 891	20 824	21 584	24 841	47 150	27 007	55 767

FUENTE: .www.sunat.gob.pe

ELABORACION: BCRP. Sucursal Trujillo. Departamento de Estudios Económicos

ANEXO 13

LA LIBERTAD: INGRESOS CORRIENTES DEL GOBIERNO CENTRAL
(Miles de nuevos soles)

	2007						2008							
	AGO	SEP	OCT	NOV	DIC	ENE - DIC	ENE	FEB	MAR	ABR	MAY	JUN	JUL	AGO
I. INGRESOS TRIBUTARIOS	58 217	51 615	61 679	53 367	57 672	718 249	66 845	51 162	58 721	69 535	46 700	76 637	63 767	513 095
1. Impuestos a los Ingresos	17 501	19 083	18 184	18 052	18 362	246 603	24 892	21 808	33 932	32 075	18 519	23 349	21 754	199 305
- Personas Naturales	5 007	4 593	5 713	5 477	5 833	66 366	8 367	5 106	5 041	6 796	5 936	10 920	6 135	55 446
- Personas Jurídicas	11 969	14 040	12 170	12 402	12 330	143 329	16 312	16 557	15 519	11 386	9 835	11 874	14 676	110 870
- Regularización	525	449	301	173	198	36 907	213	145	13 372	13 892	2 748	556	943	32 990
2. Impuestos a la Importación	22	27	45	68	509	16 214	44	48	11	18	13	16	18	174
3. Impuestos General a las Ventas	33 357	26 209	36 290	29 294	32 905	385 193	35 482	25 876	20 877	29 866	21 577	46 524	34 729	264 664
- Operaciones internas	18 228	20 008	20 897	18 956	21 668	240 894	22 352	17 408	16 991	15 749	15 710	33 405	20 716	165 345
- Operaciones Externas	15 129	6 201	15 392	10 338	11 237	144 299	13 130	8 469	3 885	14 117	5 867	13 120	14 013	99 319
4. Impuestos Selectivo al Consumo	1 234	1 172	1 283	1 285	1 130	13 762	1 205	859	786	715	1 051	1 061	1 477	8 289
5. Otros Ingresos Tributarios	6 104	5 126	5 878	4 668	4 766	56 476	5 222	2 570	3 116	6 862	5 540	5 687	5 789	40 662
II. INGRESOS NO TRIBUTARIOS	175	144	211	185	197	3 637	225	129	153	171	125	309	138	1 559
INGRESOS CORRIENTES (I+II)	58 392	51 760	61 890	53 552	57 869	721 886	67 070	51 290	58 875	69 706	46 825	76 946	63 905	514 654

FUENTE: .www.sunat.gob.pe

ELABORACION: BCRP. Sucursal Trujillo. Departamento de Estudios Económicos

ANEXO 14

LA LIBERTAD: DEPÓSITOS Y OBLIGACIONES DEL SISTEMA FINANCIERO
(Saldos en miles de nuevos soles)

	2007					2008							
	AGO	SET	OCT	NOV	DIC	ENE	FEB	MAR	ABR	MAY	JUN	JUL	AGO
I.EMPRESAS BANCARIAS	1 162 710	1 131 215	1 157 769	1 212 781	1 307 432	1 202 552	1 215 095	1 191 410	1 199 689	1 199 338	1 226 246	1 240 249	1 245 801
Depósitos a la vista	244 344	249 669	255 952	283 420	276 749	266 242	294 034	288 980	286 833	277 152	302 296	284 184	273 216
En m/n	135 198	141 578	143 735	161 934	171 366	154 603	174 206	195 146	199 754	183 673	199 760	193 816	193 191
En m/e	109 146	108 091	112 217	121 486	105 383	111 638	119 828	93 833	87 079	93 479	102 536	90 368	80 024
Depósitos de ahorro	500 634	501 836	515 010	534 531	572 803	568 623	569 684	570 262	574 270	560 119	558 821	563 520	565 720
En m/n	250 373	251 051	266 662	281 010	303 392	305 539	309 807	340 470	335 600	324 381	314 458	324 652	312 764
En m/e	250 260	250 784	248 347	253 520	269 411	263 084	259 878	229 793	238 670	235 738	244 363	238 868	252 955
Depósitos a plazo	417 733	379 710	386 808	394 831	457 881	367 686	351 377	332 168	338 586	362 067	365 129	392 545	406 866
En m/n	142 036	117 726	102 290	119 320	116 604	120 321	120 430	134 146	132 186	138 396	134 972	153 774	171 407
En m/e	275 697	261 985	284 517	275 511	341 277	247 365	230 947	198 022	206 400	223 670	230 156	238 771	235 459
II.INSTITUCIONES DE MICROFINANZAS	462 738	468 395	471 316	479 420	492 795	500 244	499 577	502 609	510 376	526 021	554 509	556 342	562 297
Depósitos de ahorro	118 741	121 911	122 795	122 714	127 136	129 141	127 127	127 654	127 753	124 715	124 640	125 529	124 168
En m/n	82 429	85 018	89 165	90 323	95 679	99 095	99 225	103 169	103 310	102 041	100 900	101 722	99 985
En m/e	36 312	36 893	33 630	32 390	31 458	30 046	27 902	24 485	24 442	22 674	23 739	23 806	24 183
Depósitos a plazo	343 997	346 484	348 521	356 706	365 658	371 103	372 449	374 955	382 624	401 306	429 870	430 814	438 129
En m/n	252 050	257 149	263 545	278 790	288 010	295 764	298 878	306 642	312 401	327 235	352 815	356 389	359 308
En m/e	91 947	89 335	84 976	77 916	77 648	75 339	73 571	68 313	70 222	74 072	77 054	74 425	78 821
III.TOTAL SISTEMA FINANCIERO	1 625 448	1 599 610	1 629 085	1 692 201	1 800 227	1 702 795	1 714 672	1 694 019	1 710 065	1 725 359	1 780 755	1 796 591	1 808 098
Depósitos a la vista	244 344	249 669	255 952	283 420	276 749	266 242	294 034	288 980	286 833	277 152	302 296	284 184	273 216
En m/n	135 198	141 578	143 735	161 934	171 366	154 603	174 206	195 146	199 754	183 673	199 760	193 816	193 191
En m/e	109 146	108 091	112 217	121 486	105 383	111 638	119 828	93 833	87 079	93 479	102 536	90 368	80 024
Depósitos de ahorro	619 375	623 747	637 804	657 245	699 939	697 765	696 812	697 916	702 023	684 834	683 461	689 048	689 887
En m/n	332 802	336 069	355 827	371 334	399 071	404 634	409 032	443 638	438 911	426 422	415 358	426 374	412 750
En m/e	286 573	287 677	281 977	285 911	300 869	293 131	287 780	254 278	263 112	258 412	268 102	262 674	277 138
Depósitos a plazo	761 730	726 194	735 329	751 537	823 539	738 789	723 826	707 123	721 209	763 373	794 998	823 359	844 995
En m/n	394 086	374 874	365 835	398 110	404 614	416 086	419 308	440 789	444 587	465 631	487 788	510 163	530 715
En m/e	367 644	351 320	369 493	353 427	418 925	322 704	304 518	266 334	276 623	297 742	307 211	313 196	314 281

FUENTE: Superintendencia de Banca y Seguros

ELABORACION: BCRP. Sucursal Trujillo. Departamento de Estudios Económicos

ANEXO 15

LA LIBERTAD: DEPÓSITOS EN LAS ENTIDADES FINANCIERAS UBICADAS POR CIUDADES – AGOSTO 2008
(Saldos en miles de nuevos soles)

ENTIDADES FINANCIERAS	DEPOSITOS												TOTAL DEPOSITOS		
	TRUJILLO 2/			CHEPEN			PACASMAYO			HUAMACHUCO 1/			LA LIBERTAD		
	M/N	M/E	TOTAL	M/N	M/E	TOTAL	M/N	M/E	TOTAL	M/N	M/E	TOTAL	M/N	M/E	TOTAL
I. SISTEMA BANCARIO	627 642	541 636	1 169 278	27 972	13 036	41 008	21 749	13 767	35 515	0	0	0	677 362	568 439	1 245 801
A. BANCO DE LA NACIÓN	0	0	0	0	0	0	0	0	0	0	0	0	0	0	0
B. EMPRESAS BANCARIAS	627 642	541 636	1 169 278	27 972	13 036	41 008	21 749	13 767	35 515	0	0	0	677 362	568 439	1 245 801
Interbank	60 256	33 074	93 330	0	0	0	0	0	0	0	0	0	60 256	33 074	93 330
Continental	165 471	146 024	311 495	11 282	6 443	17 725	13 523	7 748	21 271	0	0	0	190 276	160 215	350 491
Crédito	230 960	228 443	459 403	15 447	6 178	21 625	8 006	5 965	13 971	0	0	0	254 413	240 585	494 999
Scotiabank	98 039	110 745	208 784	0	0	0	0	0	0	0	0	0	98 039	110 745	208 784
Del Trabajo**	17 572	1 699	19 271	1 013	393	1 406	0	0	0	0	0	0	18 585	2 092	20 677
Interamericano de Finanzas	41 614	17 242	58 856	0	0	0	0	0	0	0	0	0	41 614	17 242	58 856
Mi Banco	6 510	2 274	8 784	0	0	0	0	0	0	0	0	0	6 510	2 274	8 784
Financiero	3 125	1 884	5 009	0	0	0	0	0	0	0	0	0	3 125	1 884	5 009
Falabella Perú	1 470	149	1 619	0	0	0	0	0	0	0	0	0	1 470	149	1 619
Banco Ripley SA	303	12	315	0	0	0	0	0	0	0	0	0	303	12	315
Azteca del Perú	2 322	90	2 412	230	23	253	219	53	273	0	0	0	2 772	166	2 938
II. INSTITUCIONES DE MICROFINANZAS	406 051	97 491	503 542	25 178	1 781	26 959	0	0	0	28 064	3 732	31 796	459 293	103 004	562 297
Caja Rural Nor Perú	95 645	24 297	119 942	12 275	670	12 945	0	0	0	17 105	1 802	18 907	125 025	26 769	151 795
Caja Trujillo	309 642	73 060	382 703	10 578	798	11 376	0	0	0	10 867	1 897	12 764	331 087	75 755	406 843
Caja Municipal de Piura	200	1	201	1 714	289	2 003	0	0	0	92	33	125	2 006	323	2 329
Financiera Edyficar	0	0	0	0	0	0	0	0	0	0	0	0	0	0	0
Financiera TFC S.A.	0	0	0	0	0	0	0	0	0	0	0	0	0	0	0
Edpyme Acceso	0	0	0	0	0	0	0	0	0	0	0	0	0	0	0
Edpyme Pro Negocios	0	0	0	0	0	0	0	0	0	0	0	0	0	0	0
Edpyme Efectiva	0	0	0	0	0	0	0	0	0	0	0	0	0	0	0
Caja Rural de Sipan	289	57	346	102	22	124	0	0	0	0	0	0	391	79	470
Caja Rural Credi Chavin	275	75	350	0	0	0	0	0	0	0	0	0	0	0	0
Edpyme Alternativa	0	0	0	0	0	0	0	0	0	0	0	0	0	0	0
Caja Municipal de Sullana	0	0	0	509	1	510	0	0	0	0	0	0	509	1	510
TOTAL	1 033 693	639 127	1 672 820	53 150	14 817	67 967	21 749	13 767	35 515	28 064	3 732	31 796	1 136 656	671 443	1 808 098

1/ Incluye Saldos de la Oficina de Quiruvilca y Otuzco

2/ Incluye saldos de la oficina de Virú, El Porvenir, La Esperanza y Chocope

* Scotiabank a partir de 11 de setiembre de 2006

- Financiera Edyficar y Edpyme Acceso a partir del mes de marzo del 2008

*Banco del Trabajo incluye oficinas de Trujillo, Alameda y Casa Grande

FUENTE: Superintendencia de Banca y Seguros

ELABORACION: BCRP. Sucursal Trujillo. Departamento de Estudios Económicos

ANEXO 16

LA LIBERTAD: CRÉDITO DEL SISTEMA FINANCIERO AL SECTOR PRIVADO
(Miles de Nuevos Soles)

ENTIDADES FINANCIERAS	2007					2008							
	AGO	SET	OCT	NOV	DIC	ENE	FEB	MAR	ABR	MAY	JUN	JUL	AGO
I. SISTEMA BANCARIO	1 800 167	1 804 812	1 828 814	1 790 031	1 865 229	1 918 845	1 921 801	1 941 761	2 092 610	2 206 492	2 356 484	2 373 668	2 522 319
A. BANCO DE LA NACIÓN	1 189	1 189	1 189	1 189	1 189	1 189	1 189	1 189	1 189	1 189	1 189	1 189	1 189
B. EMPRESAS BANCARIAS	1 798 978	1 803 623	1 827 625	1 788 842	1 864 040	1 917 656	1 920 612	1 940 572	2 091 421	2 205 303	2 355 295	2 372 479	2 521 130
Interbank	139 818	145 403	153 170	143 407	137 830	143 386	150 663	150 331	156 120	185 230	201 167	200 144	197 679
Continental	680 376	686 364	686 891	628 480	675 543	689 674	687 273	671 671	728 206	749 519	804 139	806 481	860 278
Crédito	490 346	510 364	519 068	552 087	572 076	583 316	573 489	599 469	640 525	687 805	731 361	736 486	783 256
Scotiabank*	236 679	227 608	228 468	215 240	217 961	229 548	237 333	237 693	274 965	277 956	301 632	312 152	341 516
Del Trabajo	63 244	44 399	45 022	47 192	47 654	47 411	46 818	47 475	49 277	51 422	53 486	53 844	55 062
Interamericano de Finanzas	110 142	107 861	109 123	111 888	112 831	15 925	18 456	19 721	113 164	112 932	115 467	107 196	117 044
Mi Banco	29 114	30 446	32 001	34 537	35 424	119 025	113 232	114 855	42 314	46 012	49 590	52 302	56 247
Financiero	5 999	7 441	9 681	11 516	13 667	36 605	38 614	39 449	22 200	24 818	26 914	30 007	32 797
Falabella Perú	43 261	43 738	44 202	44 497	51 055	52 424	53 049	57 060	60 531	63 817	63 987	64 970	67 064
Banco Ripley SA	0	0	0	0	0	47	190	337	516	870	1 427	1 630	2 013
Azteca del Perú	0	0	0	0	0	296	1 496	2 509	3 605	4 921	6 124	7 267	8 174
II. INSTITUCIONES DE MICROFINANZAS	472 968	474 348	480 843	493 637	502 230	501 446	508 593	507 831	508 107	533 006	553 638	554 042	579 432
Caja Rural Nor Perú	88 303	87 864	86 756	86 393	85 642	85 275	85 923	84 326	85 658	93 160	100 024	91 143	94 503
Caja Municipal de Trujillo	329 404	329 391	332 861	340 203	346 626	343 819	346 995	347 154	343 756	354 481	361 435	367 524	377 337
Caja Municipal de Piura	17 558	18 207	19 528	21 793	22 459	23 041	24 675	24 900	25 804	27 470	28 719	30 940	32 721
Financiera Edyficar	18 570	19 105	20 349	22 427	23 398	1 044	1 280	1 497	24 886	25 470	30 287	26 404	27 012
Financiera TFC S.A.	0	0	0	0	0	0	0	0	0	0	0	0	4 722
Edpyme Acceso	7469	7816	8671	9196	9226	23737	24019	23 993	10 290	10 734	10 618	10 918	11 320
Edpyme Pro Negocios	4 796	4 825	4 911	4 927	4 862	9 941	10 525	10 050	5 040	5 138	5 435	5 677	5 616
Edpyme Efectiva	5 402	5 512	5 524	5 659	6 394	4 854	4 811	4 834	6 431	6 869	6 864	7 422	7 538
Caja Rural Sipan	782	860	944	1 428	1 646	6 477	6 607	6 632	3 094	3 195	3 232	3 359	3 403
Caja Rural Credi Chavin	0	0	0	0	0	0	0	0	0	0	0	0	1 623
Edpyme Alternativa	684	769	893	1 008	1 168	1 972	2 381	2 981	1 482	4 659	4 883	5 253	5 798
Caja Municipal de Sullana	0	0	407	604	809	1 287	1 377	1 464	1 665	1 831	2 141	5 402	7 838
TOTAL	2 273 135	2 279 160	2 309 658	2 283 668	2 367 459	2 420 291	2 430 394	2 449 592	2 600 717	2 739 499	2 910 122	2 927 710	3 101 751
En M/N	996 955	1 024 590	1 065 487	1 109 942	1 180 478	1 260 162	1 283 557	1 349 816	1 438 756	1 534 449	1 626 762	1 690 733	1 773 912
En M/E	1 276 221	1 254 571	1 244 171	1 173 726	1 186 981	1 160 129	1 146 837	1 099 776	1 161 961	1 205 049	1 283 360	1 236 977	1 327 839

- Financiera Edyficar y Edpyme Acceso a partir del mes de marzo del 2008

* Scotiabank a partir de 11 de setiembre de 2006

FUENTE: Superintendencia de Banca y Seguros

ELABORACION: BCRP. Sucursal Trujillo. Departamento de Estudios Económicos

ANEXO 17

LA LIBERTAD: CRÉDITO DE LAS ENTIDADES FINANCIERAS UBICADAS POR CIUDADES – AGOSTO 2008
(Saldos en miles de nuevos soles)

ENTIDADES FINANCIERAS	COLOCACIONES															TOTAL COLOCACIONES		
	TRUJILLO 2/			CHEPEN			ASCOPE			PACASMAYO 3/			HUAMACHUCO 1/			LA LIBERTAD		
	M/N	M/E	TOTAL	M/N	M/E	TOTAL	M/N	M/E	TOTAL	M/N	M/E	TOTAL	M/N	M/E	TOTAL	M/N	M/E	TOTAL
I. SISTEMA BANCARIO	1 221 987	1 189 175	2 411 162	38 064	13 336	51 400	8 341	215	8 556	37 646	13 555	51 201	0	0	0	1 306 038	1 216 281	2 522 319
A. BANCO DE LA NACIÓN	1 189	0	1 189	0	0	0	0	0	0	0	0	0	0	0	0	1 189	0	1 189
B. EMPRESAS BANCARIAS	1 220 798	1 189 175	2 409 973	38 064	13 336	51 400	8 341	215	8 556	37 646	13 555	51 201	0	0	0	1 304 849	1 216 281	2 521 130
Interbank	119 871	77 807	197 679	0	0	0	0	0	0	0	0	0	0	0	0	119 871	77 807	197 679
Continental	321 140	479 828	800 967	22 171	8 043	30 214	0	0	0	24 818	4 278	29 096	0	0	0	368 129	492 149	860 278
Crédito	370 326	377 582	747 908	8 800	5 002	13 803	0	0	0	12 268	9 277	21 545	0	0	0	391 395	391 861	783 256
Scotiabank*	166 943	174 574	341 516	0	0	0	0	0	0	0	0	0	0	0	0	166 943	174 574	341 516
Del Trabajo**	37 248	2 054	39 302	6 913	291	7 204	8 341	215	8 556	0	0	0	0	0	0	52 503	2 560	55 062
Interamericano de Finanzas	55 759	61 285	117 044	0	0	0	0	0	0	0	0	0	0	0	0	55 759	61 285	117 044
Mi Banco	43 755	12 492	56 247	0	0	0	0	0	0	0	0	0	0	0	0	43 755	12 492	56 247
Financiero	29 244	3 553	32 797	0	0	0	0	0	0	0	0	0	0	0	0	29 244	3 553	32 797
Falabella Perú	67 064	0	67 064	0	0	0	0	0	0	0	0	0	0	0	0	67 064	0	67 064
Banco Ripley SA	2 013	0	2 013	0	0	0	0	0	0	0	0	0	0	0	0	2 013	0	2 013
Azteca del Perú	7 435	0	7 435	180	0	180	0	0	0	559	0	559	0	0	0	8 174	0	8 174
II. INSTITUCIONES DE MICROFINANZAS	310 099	102 384	412 483	78 952	3 364	82 316	28 477	2 676	31 153	1 930	0	1 930	48 416	3 134	51 550	467 873	111 558	579 432
Caja Rural Nor Perú	49 310	17 228	66 538	11 768	131	11 900	572	0	572	0	0	0	15 093	399	15 493	76 744	17 759	94 503
Caja Municipal de Trujillo	213 200	81 676	294 876	34 194	1 505	35 699	13 139	532	13 671	0	0	0	30 385	2 707	33 092	290 918	86 419	377 337
Caja Municipal de Piura	0	0	0	17 124	1 614	18 739	9 422	1 797	11 219	0	0	0	2 736	28	2 763	29 282	3 439	32 721
Financiera Edyficar	17 423	3 352	20 775	0	0	0	4 193	347	4 540	1 696	0	1 696	0	0	0	23 312	3 699	27 012
Financiera TFC S.A.	3 405	0	3 405	1 084	0	1 084	0	0	0	233	0	233	0	0	0	4 722	0	4 722
Edpyme Acceso	11 320	0	11 320	0	0	0	0	0	0	0	0	0	0	0	0	11 320	0	11 320
Edpyme Pro Negocios	5 347	0	5 347	0	0	0	66	0	66	0	0	0	202	0	202	5 616	0	5 616
Edpyme Efectiva	7 530	8	7 538	0	0	0	0	0	0	0	0	0	0	0	0	7 530	8	7 538
Caja Rural Credi Chavin	940	120	1 060	2 247	96	2 343	0	0	0	0	0	0	0	0	0	3 187	216	3 403
Caja Rural Sipan	1 623	0	1 623	0	0	0	0	0	0	0	0	0	0	0	0	1 623	0	1 623
Edpyme Alternativa	0	0	0	4 696	17	4 713	1 085	0	1 085	0	0	0	0	0	0	5 781	17	5 798
Caja Municipal de Sullana	0	0	0	7 838	0	7 838	0	0	0	0	0	0	0	0	0	7 838	0	7 838
TOTAL	1 532 086	1 291 559	2 823 645	117 017	16 700	133 716	36 818	2 891	39 709	39 576	13 555	53 131	48 416	3 134	51 550	1 773 912	1 327 839	3 101 751

1/ Incluye saldos de Quiruvilca, Santiago de Chuco, Otuzco, Paijan y Cascas

2/ Incluye saldos de Virú, El Porvenir, La Esperanza, Casa Grande y Chocope

3/ Para Edpyme Edyficar incluye saldo del Distrito de San Pedro de Lloc

- Financiera Edyficar y Edpyme Acceso a partir del mes de marzo del 2008

* Scotiabank a partir de 11 de setiembre de 2006

** Banco del Trabajo incluye oficinas de Trujillo, Alameda y Casa Grande

FUENTE: Superintendencia de Banca y Seguros

ELABORACION: BCRP. Sucursal Trujillo. Departamento de Estudios Económicos

ANEXO 18

LA LIBERTAD: MOROSIDAD EN LAS ENTIDADES FINANCIERAS UBICADAS POR CIUDADES – AGOSTO 2008
(En porcentajes)

	MOROSIDAD								TOTAL MORA		
	TRUJILLO/2		CHEPEN		PACASMAYO		HUAMACHUCO		LA LIBERTAD		
	M/N	M/E	M/N	M/E	M/N	M/E	M/N	M/E	M/N	M/E	TOTAL
I. SISTEMA BANCARIO	1,4	0,2	2,7	0,4	0,6	1,4	0,0	0,0	1,5	0,2	0,9
B. EMPRESAS BANCARIAS	1,4	0,2	2,7	0,4	0,6	1,4	0,0	0,0	1,5	0,2	0,9
Interbank	1,1	6,2	0,0	0,0	0,0	0,0	0,0	0,0	1,1	6,2	2,1
Continental	1,5	0,0	1,4	0,0	0,8	0,0	0,0	0,0	1,4	0,0	0,1
Crédito	0,0	1,9	0,0	4,8	0,0	2,9	0,0	0,0	0,0	1,9	1,2
Scotiabank*	2,0	2,0	0,0	0,0	0,0	0,0	0,0	0,0	2,0	2,0	2,0
Mi Banco	2,5	2,5	0,0	0,0	0,0	0,0	0,0	0,0	2,5	2,5	2,5
Banco del Trabajo	4,2	4,5	5,0	0,8	0,0	0,0	0,0	0,0	4,3	4,1	4,3
Banco Interamericano de Finanzas	0,8	0,0	0,0	0,0	0,0	0,0	0,0	0,0	0,8	0,0	0,5
C.INSTITUC. DE MICROFINANZAS	3,5	5,7	2,7	0,2	0,0	0,0	1,1	2,9	3,2	5,5	4,1
Caja Nor Perú	1,4	7,6	1,2	0,7	0,0	0,0	0,4	0,0	1,2	7,3	2,3
Caja Trujillo	2,7	5,0	1,8	0,4	0,0	0,0	1,6	4,1	2,5	4,9	2,8
C.Mun.Piura	10,3	1,6	5,6	0,0	0,0	0,0	0,0	0,0	7,3	0,8	7,0
Financiera Edyficar	5,7	3,8	0,0	0,0	0,0	0,0	0,0	0,0	5,7	3,8	5,2
Edpyme Acceso	13,1	0,0	0,0	0,0	0,0	0,0	0,0	0,0	13,1	0,0	13,1
Edpyme Pro Negocios	6,4	0,0	0,0	0,0	0,0	0,0	0,0	0,0	6,4	0,0	6,4
Edpyme Efectiva	13,9	66,7	0,0	0,0	0,0	0,0	0,0	0,0	13,9	66,7	13,9
TOTAL	2,1	0,3	2,7	0,4	0,6	1,4	1,1	2,9	2,2	0,3	1,4

1/ Incluye Saldos de la Oficina de Quiruvilca y Otuzco

2/ Incluye saldos de la oficina de Virú, El Porvenir, La Esperanza y Chocope

- Financiera Edyficar y Edpyme Acceso a partir del mes de marzo del 2008

* Scotiabank a partir de 11 de setiembre de 2006

FUENTE: Superintendencia de Banca y Seguros

ELABORACION: BCRP. Sucursal Trujillo. Departamento de Estudios Económicos

ANEXO 19

LA LIBERTAD: CARTERA PESADA DEL SISTEMA FINANCIERO
(En porcentajes)

ENTIDADES FINANCIERAS	2007					2008							
	AGO	SET	OCT	NOV	DIC	ENE	FEB	MAR	ABR	MAY	JUN	JUL	AGO
A. EMPRESAS BANCARIAS	1,2	1,1	1,1	0,7	1,0	1,0	1,0	1,4	1,4	1,2	0,9	0,9	0,9
Interbank	0,6	0,6	0,6	0,6	0,6	0,6	0,6	3,8	3,6	2,1	2,1	2,1	2,1
Continental	1,1	0,7	0,7	0,2	0,6	0,6	0,5	0,5	0,6	0,8	0,8	0,1	0,1
Crédito	1,0	0,9	0,8	0,7	0,7	1,1	0,9	0,9	1,1	1,0	1,1	1,2	1,2
Scotiabank*	0,9	0,9	0,9	0,9	0,9	0,9	0,9	0,9	0,9	0,9	0,9	2,0	2,0
Mi Banco	6,4	6,3	5,6	5,0	4,4	4,0	3,4	3,1	2,4	2,2	2,1	2,5	2,5
Trabajo	4,2	5,3	5,3	4,7	4,4	4,5	4,2	4,4	4,6	4,2	4,2	4,3	4,3
Interamericano de Finanzas	0,6	0,6	0,9	0,8	0,7	0,7	0,7	0,7	0,7	0,3	0,3	0,5	0,5
B. INSTITUCIONES DE MICROFINANZAS	3,6	3,5	3,5	3,2	3,1	3,5	3,7	3,6	3,5	3,4	3,9	4,1	4,1
Caja Rural Nor Perú	3,1	3,1	3,2	2,4	2,4	2,4	2,4	2,5	2,4	2,2	2,1	2,3	2,3
Caja Municipal de Trujillo	3,0	2,8	2,9	2,6	2,5	2,8	3,0	2,9	2,7	2,7	2,8	2,8	2,8
Caja Municipal de Piura	8,0	7,6	7,4	7,1	6,8	7,1	7,2	8,2	8,2	8,2	8,2	7,0	7,0
CMR	0,0	0,0	0,0	0,0	0,0	0,0	0,0	0,0	0,0	0,0	0,0	0,0	0,0
Financiera Edyficar	5,2	5,3	5,2	5,2	5,2	5,2	5,2	5,2	5,2	5,2	5,2	5,2	5,2
Edpyme Acceso	10,3	10,3	10,7	10,8	12,2	13,1	13,1	13,1	13,1	13,1	11,3	13,1	13,1
Edpyme Pro Negocios	6,1	6,4	6,4	6,4	6,4	6,4	6,4	6,4	6,4	6,4	6,4	6,4	6,4
Edpyme Efectiva	13,8	15,0	15,9	14,8	14,8	11,4	13,4	14,9	13,9	13,9	13,9	13,9	13,9
TOTAL	2,0	1,9	1,8	1,9	1,6	1,7	1,7	2,0	1,9	1,9	1,5	1,4	1,4

* Scotiabank a partir de 11 de setiembre de 2006

FUENTE: Superintendencia de Banca y Seguros

ELABORACION: BCRP. Sucursal Trujillo. Departamento de Estudios Económicos