



BANCO CENTRAL DE RESERVA DEL PERÚ

SUCURSAL TRUJILLO

**SÍNTESIS ECONÓMICA DE LA LIBERTAD
JULIO 2008**

DEPARTAMENTO ESTUDIOS ECONÓMICOS

CONTENIDO

RESEÑA INTRODUCTORIA	2
I. ACTIVIDAD PRODUCTIVA Y EMPLEO.....	3
1.1. Producción.....	3
1.1.1. Producción Agropecuaria.....	3
1.1.2. Producción Pesquera.....	6
1.1.3. Producción Minera.....	7
1.1.4. Producción Manufacturera.....	7
1.1.5. Construcción.....	9
1.1.6. Electricidad y Agua.....	10
1.1.7. Comercio: Encuestas de Ventas	10
1.1.8. Expectativas Empresariales.....	11
1.2 Aspectos Laborales.....	12
II. TIPO DE CAMBIO.....	13
2.1. Tipo de Cambio.....	13
III. SECTOR EXTERNO.....	14
3.1. Exportaciones	14
3.2. Importaciones	16
IV. FINANZAS PÚBLICAS.....	16
4.1. Gobierno Central.....	16
4.2. Gobierno Regional.....	17
V. MONEDA Y CRÉDITO.....	18
5.1. Depósitos del Sistema Financiero.....	18
5.2. Crédito del Sistema Financiero.....	19
5.3. Crédito a la Pequeña y Microempresa.....	21
VI. INFORMACIÓN ESTADÍSTICA.....	22
Anexo 1. Producción Agropecuaria.....	23
Anexo 2. Producción Pesquera	24
Anexo 3. Producción Minera.....	25
Anexo 4. Producción Manufacturera (Índice 1994 = 100).....	26
Anexo 5. Producción Manufacturera (Variaciones Porcentuales).....	27
Anexo 6. Empleo Formal Urbano en la ciudad de Trujillo, por Sector Económico	28
Anexo 7. Tipo de Cambio paralelo en la ciudad de Trujillo.....	29
Anexo 8. Exportaciones FOB por Tipo de Producto.....	30
Anexo 9. Exportaciones FOB de Productos Tradicionales.....	31
Anexo 10. Exportaciones FOB de Productos No Tradicionales.....	32
Anexo 11. Exportaciones FOB por Bloque Económico.....	33
Anexo 12. Importaciones FOB por el Puerto de Salaverry.....	34
Anexo 13. Ingresos Corrientes del Gobierno Central	35
Anexo 14. Depósitos y Obligaciones del Sistema Financiero.....	36
Anexo 15. Depósitos en las Entidades Financieras Ubicadas por Ciudades	37
Anexo 16. Crédito del Sistema Financiero al Sector Privado.....	38
Anexo 17. Créditos de las Entidades Financieras Ubicadas por Ciudades.....	39
Anexo 18. Morosidad en las Entidades Financieras Ubicadas por Ciudades.....	40
Anexo 19. Cartera Pesada en el Sistema Financiero de La Libertad.....	41

DIRECCIÓN EN INTERNET

<http://www.bcrp.gob.pe>

RESEÑA INTRODUCTORIA

La actividad económica en julio creció 14 por ciento con relación al mismo mes del pasado año, por la mayor actividad en casi todos los sectores, principalmente, minería (24,3 por ciento), otros servicios (18,2 por ciento), manufactura (15 por ciento), construcción (7,9 por ciento), agropecuario (7,1 por ciento) y pesca (6,4 por ciento). En los siete primeros meses del año, la producción acumulada creció 8,8 por ciento respecto a análogo periodo del 2007.

En cuanto a las perspectivas empresariales, para los próximos tres meses, respecto a la situación económica del país, son favorables para el 54,5 por ciento de las empresas encuestadas. Las perspectivas de mejora se amplían para el 78,8 por ciento de las empresas encuestadas, con relación a la situación de sus propios negocios.

El empleo formal urbano en la ciudad de Trujillo, en empresas de 10 y más trabajadores, creció en julio 0,2 por ciento respecto al mismo mes del año anterior.

El tipo de cambio venta en el mercado paralelo de la ciudad de Trujillo, registró en julio una cotización promedio diario de S/.2,866 por dólar, 1,3 por ciento menos, respecto al mes anterior y 9,5 por ciento,

por debajo del mismo mes de 2007

Las exportaciones en julio alcanzaron un valor FOB de US\$ 149,6 millones, 61,6 por ciento más de lo exportado en análogo mes de 2007. Las exportaciones tradicionales y no tradicionales aumentaron en 70,2 por ciento y 37,6 por ciento, respectivamente.

En cuanto a las importaciones registradas por el Puerto de Salaverry, totalizaron en julio US\$ 27 millones, 27 por ciento menos de lo importado en análogo mes del año anterior.

Los ingresos del Gobierno Central totalizaron en julio S/. 63,9 millones, 12,3 por ciento menos, en términos reales, respecto a similar mes del 2007, principalmente, por la menor recaudación por IGV (14,8 por ciento). Por su parte, los gastos del Gobierno Regional totalizaron en julio S/. 69,6 millones, 10 por ciento por encima de lo gastado en términos reales en similar mes de 2007.

Referente al sistema financiero, los depósitos y el crédito aumentaron en julio 6,9 y 30,8 por ciento, respectivamente, con relación a similar mes del 2007, ambos en términos reales. En cuanto a la mora, registró un nivel de 1,4 por ciento.

I. ACTIVIDAD PRODUCTIVA Y EMPLEO

1.1 Producción

En julio, la producción creció 14 por ciento con relación al mismo mes del pasado año, por la mayor actividad registrada en casi todos los sectores, a excepción de electricidad y agua, que se contrajo en 5,1 por ciento. Los sectores con mayor expansión en el mes fueron: minería (24,3 por ciento), otros servicios (18,2 por ciento), manufactura (15 por ciento), construcción (7,9 por ciento), agropecuario (7,1 por ciento) y pesca (6,4 por ciento).

Entre enero y julio, la producción creció 8,8 por ciento y sustentan la expansión, principalmente, la actividad de pesca (30,7 por ciento), manufactura (16,9 por ciento), otros servicios (16,5 por ciento), construcción (5,3 por ciento) y el sector agropecuario (5 por ciento). Por su parte, contrajeron su producción en 5,1 y 2 por ciento, los sectores electricidad y agua, y minería, respectivamente.

CUADRO Nº 1
VALOR BRUTO DE LA PRODUCCIÓN
(Variación real 1/)

	JULIO		ENERO-JULIO	
	2007	2008	2007	2008
Agropecuario	2,3	7,1	7,1	5,0
. Agrícola	-2,4	4,5	11,2	3,4
. Pecuaria	8,2	10,7	2,5	7,2
Pesca	5,4	6,4	16,8	30,7
Minería	-13,7	24,3	7,6	-2,0
Manufactura	10,6	15,0	11,3	16,9
Primaria	29,9	19,7	19,6	18,7
No primaria	4,7	13,3	8,1	16,1
Construcción	46,9	7,9	45,2	5,3
Electricidad y Agua	3,2	-5,1	4,7	-5,1
Servicios Gubernamentales	-3,2	4,1	7,4	2,7
Otros Servicios	23,2	18,2	23,6	16,5
VBP	8,5	14,0	14,3	8,8

1/ Respecto al mismo mes o periodo del año anterior

ELABORACIÓN: BCRP, Sucursal Trujillo. Departamento de Estudios Económicos

1.1.1. Producción Agropecuaria

La producción agropecuaria creció en julio 7,1 por ciento respecto al mismo mes de 2007, por la mayor actividad agrícola (4,5 por ciento) como pecuaria (10,7 por ciento).

En los siete primeros meses del año, el sector acumuló un crecimiento de 5 por ciento, sustentado en la mayor producción pecuaria (7,2 por ciento) y agrícola (3,4 por ciento)

CUADRO Nº 2
VALOR BRUTO PRODUCCIÓN AGROPECUARIA
(Variación real 1/)

	JULIO		ENERO-JULIO	
	2007	2008	2007	2008
Subsector Agrícola	-2,4	4,5	11,2	3,4
Subsector Pecuario	8,2	10,7	2,5	7,2
Sector Agropecuario	2,3	7,1	7,1	5,0

1/ Respecto al mismo mes o período del año anterior.

FUENTE: Gerencia Regional de Agricultura -La Libertad.

ELABORACIÓN: BCRP, Sucursal Trujillo. Departamento de Estudios Económicos

La producción agrícola mensual aumentó, principalmente, en arroz (658,1 por ciento), espárrago (40,8 por ciento), trigo (28,6 por ciento), maíz amiláceo (27,3 por ciento), caña de azúcar (24,9 por ciento) y cebada (20,8 por ciento). Por el contrario, disminuyó la producción de papa (58,6 por ciento) alfalfa (39,7 por ciento), uva (16,5 por ciento), palto (5,6 por ciento) y maíz amarillo duro (3,6 por ciento).

Entre enero y julio, la producción agrícola acumulada creció 3,4 por ciento y destaca la expansión de trigo (22,5 por ciento), caña de azúcar (19,1 por ciento), espárrago (16,1 por ciento), cebada (14,3 por ciento), maíz amiláceo (6,6 por ciento) y maíz amarillo duro (4,2 por ciento).

CUADRO Nº 3
PRODUCCIÓN PRINCIPALES PRODUCTOS AGRÍCOLAS
(En Tm)

CULTIVO	JULIO			ENERO - JULIO		
	2007	2008	Var. %	2007	2008	Var. %
Alfalfa	21 498	12 968	-39,7	147 692	88 983	-39,8
Arroz	1 510	11 448	658,1	285 603	292 766	2,5
Caña de azúcar	342 609	427 978	24,9	1900 816	2264 821	19,1
Cebada	13943,500	16840,300	20,8	20019,500	22880,50	14,3
Espárrago	9 261	13 039	40,8	76 569	88 932	16,1
Maíz amarillo duro	15 548	14 992	-3,6	108 336	112 913	4,2
Maíz amiláceo	4 940	6291	27,3	17 473	18 626	6,6
Palto	2 212	2 089	-5,6	17 412	17 244	-1,0
Papa	21 152	8 763	-58,6	255 961	257 516	0,6
Trigo	12 626	16236,000	28,6	17293,500	21181,500	22,5
Uva	3 835	3 203	-16,5	27 353	24 949	-8,8

FUENTE: Gerencia Regional de Agricultura -La Libertad.

ELABORACIÓN: BCRP, Sucursal Trujillo. Departamento de Estudios Económicos

GRÁFICO Nº 1
PARTICIPACIÓN EN EL VBP
(ENERO-JULIO 2008)

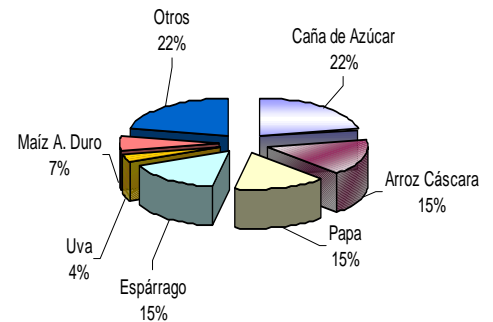

En lo que respecta a los precios en chacra, de los principales cultivos, aumentaron, en julio, para el arroz (76,3 por ciento), papa (67,3 por ciento) y maíz amarillo duro (39,1 por ciento). Por el contrario, disminuyó el precio del espárrago, en 57,7 por ciento, por

normalización de la demanda externa. En lo que va del año, los precios se han mantenido en alza para los tres primeros cultivos, en tanto que para el espárrago disminuyó 43,2 por ciento.

**CUADRO Nº 4
PRECIOS EN CHACRA DE PRINCIPALES CULTIVOS
(Nuevos soles por Kg.)**

CULTIVOS	JULIO			ENERO - JULIO		
	2007	2008	Var. %	2007	2008	Var. %
Arroz	0,80	1,41	76,3	0,85	1,32	55,3
Espárrago	4,21	1,78	-57,7	3,01	1,71	-43,2
Maíz amarillo duro	0,64	0,89	39,1	0,68	0,81	19,1
Papa	0,49	0,82	67,3	0,46	0,58	26,1

FUENTE: Gerencia Regional de Agricultura - La Libertad.
ELABORACIÓN: BCRP, Sucursal Trujillo. Departamento de Estudios Económicos

En cuanto al avance de la campaña agrícola 2007-2008, culminó en julio, la fase de siembras, con un total de 195,6 mil hectáreas, 2,1 por ciento menos de lo instalado en igual periodo de la campaña

anterior, principalmente, por las menores siembras de pimiento piquillo, caña de azúcar, alcachofa, frijol grano seco, papa y espárrago.

**CUADRO Nº 5
SUPERFICIE SEMBRADA 1/
(Has)**

CULTIVOS	JULIO		CAMPAÑA AGRICOLA 2/	
	2007	2008	2006/2007	2007/2008
CULTIVOS TRANSITORIOS	7 154	8 380	189 769	190 015
Alcachofa	8	45	1 288	769
Arroz	4	7	29 950	31 328
Cebada	0	12	25 536	25 851
Frijol grano seco	92	100	3 421	3 137
Maíz amarillo duro	5 388	5 946	29 130	30 359
Maíz amiláceo	0	0	14 157	13 933
Papa	830	1 018	23 825	22 110
Paprika	32	120	556	823
Pimiento Piquillo	0	2	498	3
Trigo	8	137	28 413	28 890
Otros	793	994	32 995	32 814
CULTIVOS PERMANENTES	43	104	10 104	5 669
Caña de azúcar	18	77	8 106	3 709
Espárrago	22	24	1 971	1 845
Uva	3	3	28	115
Total	7 197	8 483	199 873	195 684

1/ Cifras preliminares

2/ De agosto a julio.

FUENTE: Gerencia Regional de Agricultura -La Libertad.

ELABORACIÓN: BCRP, Sucursal Trujillo. Departamento de Estudios Económicos.

En cuanto a la actividad pecuaria, la mayor producción en julio (10,7 por ciento) se registró en todas las especies, principalmente, huevos (31,7 por ciento), carne de ave (10 por ciento), porcino (4 por ciento) y vacuno (3 por ciento) que, en conjunto, aportan el 88 por ciento del VBP

del subsector.

De enero a julio, la producción pecuaria acumulada creció 7,2 por ciento, principalmente, por la mayor producción de huevos (28,5 por ciento) y carne de ave (5,3 por ciento).

**CUADRO N° 6
PRODUCCIÓN PECUARIA
(T.M.)**

ESPECIES	JULIO			ENERO - JULIO		
	2007	2008	Var. %	2007	2008	Var. %
Carne de ave	14 985	16 482	10,0	104 922	110 472	5,3
Carne de ovino	418	427	2,3	2 879	2 930	1,8
Carne de porcino	1 055	1 096	4,0	6 745	6 986	3,6
Carne de vacuno	985	1 015	3,0	6 358	6 542	2,9
Huevos	3 479	4 582	31,7	24 155	31 037	28,5
Leche	9 251	9 451	2,2	59 975	61 746	3,0

FUENTE: Gerencia Regional de Agricultura - La Libertad
ELABORACIÓN: BCRP, Sucursal Trujillo. Departamento de Estudios Económicos

**GRAFICO N° 2
PARTICIPACIÓN VBP PECUARIO
(ENERO-JULIO 2008)**

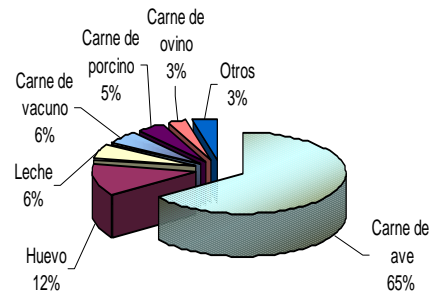

1.1.2. Producción Pesquera

En julio, la actividad pesquera se circunscribió sólo a las labores de pesca artesanal, debido a que la pesca con fines industriales se paralizó por la veda impuesta a la anchoveta, desde la segunda quincena de junio pasado. En el mes, el sector creció 6,4 por ciento respecto a similar mes de 2007, básicamente, por el mayor desembarque para consumo humano directo, en estado fresco (5,6 por ciento),

particularmente, lisa (77,2 por ciento) y lorna (31,2 por ciento).

En los primeros siete meses del año, la producción pesquera creció 30,7 por ciento, debido a la mayor pesca, tanto para consumo humano en fresco (85,1 por ciento) como para la elaboración de harina y aceite (27,4 por ciento).

**CUADRO N° 7
PRODUCCIÓN PESQUERA
(T.M.B.)**

	JULIO			ENERO-JULIO		
	2007	2008	Var.% 1/	2007	2008	Var.% 1/
PESCA MARITIMA	117	124	5,6	433 359	553 000	30,7
Para Consumo Humano Directo	117	124	5,6	1 384	2 562	85,1
Fresco	117	124	5,6	1 384	2 562	85,1
Para Consumo Industrial				431 975	550 438	27,4
Anchoveta				431 975	550 438	27,4
Otras Especies	0	0	0,0	0	0	0,0
PESCA CONTINENTAL	1	2	100,0	4	4	0,0
Fresco	1	2	100	4	4	0,0
TOTAL	118	126	6,4	433 363	553 004	30,7

1/ Variación en valores reales
FUENTE: Gerencia Regional de la Producción - La Libertad
ELABORACIÓN: BCRP, Sucursal Trujillo. Departamento de Estudios Económicos

1.1.3. Producción Minera

La actividad minera creció en julio 24,3 por ciento, con relación al igual mes del año anterior, por la mayor producción de cobre (55,2 por ciento), plomo (31,8 por

ciento), oro (25 por ciento) y zinc (20,8 por ciento). La producción de plata, por el contrario, disminuyó en 5,5 por ciento.

El oro, que participa con el 95,5 en el VBP del sector, expandió su producción en las empresas mineras Barrick (50,6 por ciento), La Poderosa (48,2 por ciento), Pan American Silver (24,8 por ciento) y Minero Horizonte (7,5 por ciento).

En lo que va del año, la producción acumuló una caída de 2 por ciento, por la menor producción de plata (11,1 por ciento) y oro (2,3 por ciento). Los otros metales incrementaron su producción y destaca cobre con una expansión de 42,2 por ciento.

**CUADRO Nº 8
PRODUCCIÓN MINERA**

	JULIO			ENERO - JULIO		
	2007	2008	Var. % 1/	2007	2008	Var. % 1/
MINERIA METÁLICA			24,3			-2,0
Cobre (T.M.F.)	158	245	55,2	1 099	1 563	42,2
Oro (KG.F.)	3 883	4 853	25,0	31 389	30 670	-2,3
Plata (KG. F.)	7 433	7 026	-5,5	54 709	48 647	-11,1
Plomo (T.M.F.)	226	297	31,8	1 547	1 696	9,6
Zinc (T.M.F.)	638	771	20,8	4 410	5 059	14,7

1/ Variación en términos reales

FUENTE: DGM/DPM/ Estadística Minera.

ELABORACIÓN: BCRP, Sucursal Trujillo. Departamento de Estudios Económicos

**GRÁFICO Nº 3
PARTICIPACIÓN EN EL VBP MINERO
(ENERO-JULIO 2008)**

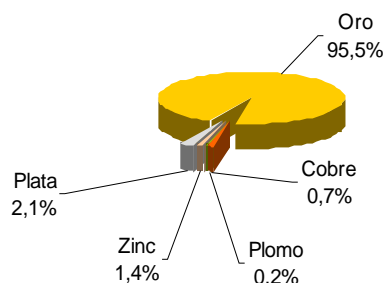

**GRÁFICO Nº 4
PRODUCCIÓN DE ORO POR EMPRESAS
(Participación % Acumulada
ENERO-JULIO 2008)**

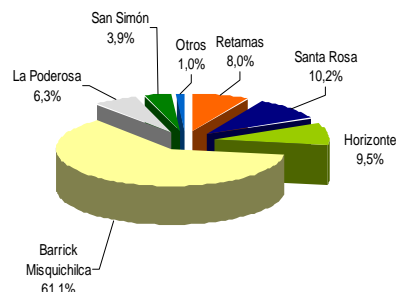

ELABORACIÓN: BCRP, Sucursal Trujillo. Departamento de Estudios Económicos

1.1.4. Producción Manufacturera

La actividad manufacturera mantiene, por séptimo mes consecutivo, su senda expansiva. En julio, el sector creció 15 por ciento respecto a similar mes de 2007, impulsada por el dinamismo del subsector procesador de recursos primarios y del subsector no primario, los cuales crecieron en 19,7 por ciento y 13,3 por ciento, respectivamente.

En el transcurso de enero a julio, la producción manufacturera acumuló un crecimiento de 16,9 por ciento, sustentada en la mayor actividad de la industria primaria y la industria no primaria, las que registraron una expansión de 18,7 por ciento y 16,1 por ciento, respectivamente.

CUADRO Nº 9
VALOR BRUTO PRODUCCIÓN MANUFACTURA
(Variación real) 1/

	JULIO		ENERO-JULIO	
	2007	2008	2007	2008
Manufactura Primaria	29,9	19,7	19,6	18,7
Manufactura no Primaria	4,7	13,3	8,1	16,1
Total Sector	10,6	15,0	11,3	16,9

1/ Respecto al mismo mes o período del año anterior.

FUENTE: Empresas industriales

ELABORACIÓN: BCRP, Sucursal Trujillo. Departamento de Estudios Económicos

Subsector manufactura primaria

El dinamismo de la industria primaria (19,7 por ciento), obedece a la mayor actividad, principalmente, de la industria azucarera, que creció 20,5 por ciento, por la mayor producción en las empresas Casa Grande (52,1 ciento) y Cartavio (7,4 por ciento). Incidió también, la industria de productos cárnicos (embutidos), cuya producción aumentó 7,8 por ciento, ante la ampliación del mercado interno.

En cuanto a la industria pesquera de harina

y aceite, se encuentra inactiva por la veda de su principal insumo (la anchoveta).

De enero a julio, la industria primaria creció 18,7 por ciento, frente a similar periodo de 2007, como resultado de los mayores niveles de producción, alcanzados en todas las ramas industriales. La refinación de azúcar, aumentó 19,1 por ciento; la producción de harina y aceite de pescado, creció 18,7 por ciento; y la de productos cárnicos, en 14 por ciento.

CUADRO Nº 10
PRODUCCIÓN MANUFACTURA PRIMARIA
(Índice de volumen físico: 1994=100)

CIU - Ramas de Actividad	JULIO			ENERO -JULIO		
	2007	2008	Var. %	2007	2008	Var. %
Productos cárnicos	207,5	223,7	7,8	180,9	206,2	14,0
Harina y aceite de pescado	0,0	0,0	-	284,9	338,2	18,7
Azúcar	250,1	301,3	20,5	192,1	228,8	19,1
TOTAL	195,2	233,6	19,7	211,0	250,5	18,7

FUENTE: Empresas Industriales

ELABORACIÓN: BCRP, Sucursal Trujillo. Departamento de Estudios Económicos

Subsector manufactura no primaria

En julio, la actividad fabril no primaria, creció 13,3 por ciento y estuvo vinculada a los mayores niveles de producción de sus principales ramas industriales como la fabricación de carrocerías (66,7 por ciento), alimentos y bebidas (19,3 por ciento), cemento (4 por ciento) y la elaboración de productos de caucho y plástico (1,6 por

ciento). Sin embargo, el resultado del mes, fue atenuado parcialmente por la caída en los rubros de papel y cartón (31,6 por ciento), tableros aglomerados (13,9 por ciento) e hilados de algodón (4,3 por ciento).

En lo que va del año, de enero a julio, la

industria no primaria creció 16,1 por ciento, frente al periodo análogo de 2007. Todas las ramas industriales muestran un buen desempeño y destacan, por su dinamismo, la industria de papel y cartón (43,5 por ciento), la fabricación de carrocerías (37

por ciento), la industria de tableros aglomerados (23,4 por ciento) y el rubro de alimentos y bebidas (17 por ciento); en éste último, es notorio la elaboración de conservas de hortalizas con una expansión del 33,1 por ciento.

CUADRO N° 11
PRODUCCIÓN MANUFACTURA NO PRIMARIA
(Índice de volumen físico: 1994=100)

CIU - Ramas de Actividad	JULIO			ENERO - JULIO		
	2007	2008	Var. %	2007	2008	Var. %
Alimentos y Bebidas	296,3	353,3	19,3	286,7	335,3	17,0
Conservas de hortalizas	538,9	927,0	72,0	540,4	719,4	33,1
Harina de trigo	142,2	132,1	-7,1	138,4	121,4	-12,3
Alimentos para animales	538,0	389,6	-27,6	475,7	454,0	-4,6
Galletas	243,8	262,1	7,5	213,7	233,9	9,4
Cerveza	166,5	201,0	20,7	198,8	213,3	7,3
Bebidas gaseosas	309,7	342,0	10,4	310,9	408,0	31,2
Fabricación de Productos Textiles	90,6	86,7	-4,3	89,0	97,4	9,4
Hilados de algodón	90,6	86,7	-4,3	89,0	97,4	9,4
Curtido y Adobo de Cueros de Calzado	78,8	77,3	-1,8	70,8	75,7	7,0
Productos de Madera y Otros	280,0	241,0	13,9	259,4	320,0	23,4
Tableros aglomerados	280,0	241,0	-13,9	259,4	320,0	23,4
Papel y Productos de Papel	138,5	94,8	-31,6	133,4	191,4	43,5
Papel y cartón	138,5	94,8	-31,6	133,4	191,4	43,5
Edición e Impresión	79,2	87,4	10,3	74,1	89,3	20,5
Productos de Caucho y Plástico	473,6	481,3	1,6	431,2	449,5	4,2
Sacos de polipropileno	542,7	529,9	-2,4	490,1	489,7	-0,1
Minerales no Metálicos	192,7	200,4	4,0	169,3	184,2	8,8
Cemento	192,7	200,4	4,0	169,3	184,2	8,8
Vehículos Automotores	31,7	52,9	66,7	40,8	55,9	37,0
TOTAL	239,1	270,9	13,3	227,3	263,8	16,1

FUENTE: Empresas Industriales

ELABORACIÓN: BCRP, Sucursal Trujillo. Departamento de Estudios Económicos

1.1.5. Construcción

La construcción creció 7,9 por ciento, en julio, respecto a similar mes del precedente año, tanto por el mayor gasto privado como público, en la ejecución de diversos proyectos, donde destacan, las obras civiles en empresas privadas (Casa Grande, Danper, Camposol, Tableros Peruanos, entre otras), la construcción del centro

comercial *Mall Open Plaza Trujillo*, proyectos habitacionales diversos, infraestructura educativa y obras municipales de saneamiento y ornato.

De enero a julio, la construcción acumuló un avance de 5,3 por ciento respecto al periodo análogo de 2007.

CUADRO N° 12
PRINCIPALES INDICADORES DEL SECTOR CONSTRUCCIÓN

	JULIO			ENERO - JULIO		
	2007	2008	Var. %	2007	2008	Var. %
Despacho de cemento (T.m.)	40 299	43 464	7,9	235 009	255 978	8,9
Venta de concreto (m3)	9 014	9 754	8,2	57 297	46 762	-18,4
Variación del sector 1/			7,9			5,3

1/ Variación en términos reales

FUENTE: Empresa Cementos Pacasmayo S.A.A

ELABORACIÓN: BCRP, Sucursal Trujillo. Departamento de Estudios Económicos

1.1.6. Electricidad y Agua

En julio, el sector electricidad y agua declinó 5,1 por ciento frente a similar mes de 2007, básicamente por la menor producción del subsector eléctrico, que contrajo la generación de energía eléctrica en 33,5 por ciento en la Central Hidroeléctrica de Virú (33,9 por ciento), al continuar paralizada una de sus turbinas, por labores de mantenimiento. El subsector agua, por el contrario, mejoró su nivel de

producción (1,8 por ciento), de 3,8 millones a 3,9 millones de metros cúbicos, atenuando parcialmente la caída del sector.

En lo que va del año, de enero a julio, el sector registró un retroceso de 5,1 por ciento con relación a similar lapso de 2007, siendo determinante, la menor producción de electricidad (27,8 por ciento).

**CUADRO N° 13
PRODUCCIÓN DE ELECTRICIDAD Y AGUA**

	JULIO			ENERO - JULIO		
	2007	2008	Var. %	2007	2008	Var. %
Electricidad (mwh)	3 444	2 290	-33,5	24 892	17 963	-27,8
Agua (mmc)	3,8	3,9	1,8	28,2	28,3	0,3
Variación del Sector 1/			-5,1			-5,1

1/ Variación en términos reales

FUENTE: : Osinergmin, Sedalib

ELABORACIÓN: BCRP, Sucursal Trujillo. Departamento de Estudios Económicos

1.1.7. Comercio: Encuesta de Ventas

Para evaluar el comportamiento de la actividad comercial, se aplicaron encuestas a 25 establecimientos, con una tasa de respuesta de 83 por ciento.

Las ventas en julio, respecto al mes anterior, se mantuvieron estables para el 80 por ciento de las empresas encuestadas, mientras que aumentaron para el 15 por ciento restante. Con relación a julio del

pasado año, el 65 por ciento de las empresas señalaron que sus ventas crecieron, en tanto que disminuyeron para el 20 por ciento y permanecieron igual para el 15 por ciento, restante.

En cuanto a las ventas esperadas para el mes de agosto, el 50 por ciento cree que se mantendrá igual y el 45 por ciento, restante, espera vender más.

**CUADRO N° 14
PRINCIPALES VARIABLES DEL SECTOR COMERCIO**

EMPRESAS	VENTAS						EXPECTATIVAS DE VENTAS				TASA DE RESPUESTA %
	JULIO 08 / JUNIO 08			JUL 08 / JUL 07			AGOSTO 2008				
	+	-	=	+	-	=	+	-	=	No Apl	
VENTAS MINORISTAS	18	6	76	65	24	12	47	6	47	0	77
Grandes Almacenes	0	0	100	50	50	0	50	0	50	0	67
Calzado	0	0	100	100	0	0	100	0	0	0	100
Productos Farmacéuticos	33	0	67	100	0	0	67	0	33	0	75
Autom., accesorios y repuestos	25	0	75	75	25	0	50	25	25	0	80
Llantas	0	0	100	0	0	100	0	0	100	0	100
Art. De construcción y ferretería	20	20	60	60	20	20	40	0	60	0	100
Cueros y suelas	0	0	100	0	100	0	0	0	100	0	50
VENTAS MAYORISTAS	0	0	100	67	0	33	33	0	67	0	100
Alimentos y otros bienes de consumo	0	0	100	67	0	33	33	0	67	0	100
TOTAL	15	5	80	65	20	15	45	5	50	0	83

FUENTE: Empresas comerciales.

ELABORACION: BCRP, Sucursal Trujillo. Departamento de Estudios Económicos

1.1.8. Expectativas Empresariales

Para conocer las expectativas empresariales, respecto a la situación económica del país y de sus respectivas empresas, se aplicó en julio encuestas a 41 empresas industriales y comerciales, entre grandes y medianas.

Con relación a la situación económica del país, la mayor parte de los encuestados

creen que se mantendrá igual para el próximo mes (63,6 por ciento); sin embargo, cuando el horizonte se amplía a 3 y 12 meses, la mayor parte de empresas esperan una mejor situación para la economía nacional, y se da principalmente, en la actividad comercial (80 por ciento).

**CUADRO N° 15
EXPECTATIVA EMPRESARIAL EN JULIO
(En %)**

	SITUACIÓN ECONÓMICA PAÍS			SITUACIÓN ECONÓMICA EMPRESA		
	1 mes	3 meses	12 meses	1 mes	3 meses	12 meses
Industria						
Mejor	53.8	76.9	92.3	61.5	76.9	76.9
Igual	46.2	23.1	0.0	38.5	15.4	15.4
Peor	0.0	0.0	7.7	0.0	7.7	7.7
Comercio						
Mejor	20.0	40.0	65.0	50.0	80.0	80.0
Igual	75.0	55.0	35.0	45.0	20.0	20.0
Peor	5.0	5.0	0.0	5.0	0.0	0.0
Total						
Mejor	33.3	54.5	75.8	54.5	78.8	78.8
Igual	63.6	42.4	21.2	42.4	18.2	18.2
Peor	3.0	3.0	3.0	3.0	3.0	3.0

FUENTE: Empresas Industriales y Comerciales

ELABORACIÓN: BCRP, Sucursal Trujillo. Departamento de Estudios Económicos

En cuanto a perspectivas de la situación económica de las empresas, el 54,5 por ciento de las empresas encuestadas esperan una situación mejor el próximo mes; el 78,8

por ciento, creen que estarán mejor en los próximos tres meses, y una tasa similar de encuestados, registran expectativas optimistas para los próximos doce meses.

**GRÁFICO N° 5
EVOLUCIÓN DE EXPECTATIVAS PARA LOS PRÓXIMOS TRES MESES
(En %)**

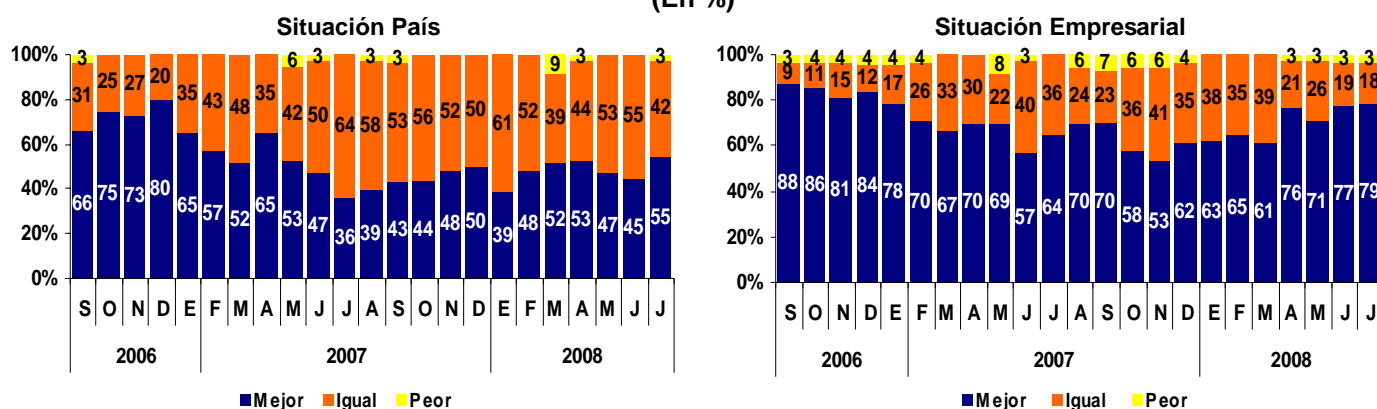

FUENTE: Empresas Industriales y Comerciales

ELABORACIÓN: BCRP, Sucursal Trujillo. Departamento de Estudios Económicos

1.2. Aspectos Laborales

El empleo, en la ciudad de Trujillo, creció en julio 0,2 por ciento respecto al mismo mes del año anterior, originado por la mayor demanda en los sectores: transporte,

almacenamiento y comunicaciones; comercio; y servicios. Por el contrario, el empleo se redujo 24,2 por ciento, en el sector industria.

GRÁFICO N° 6
TRUJILLO: EMPLEO URBANO EN EMPRESAS DE 10 A MÁS TRABAJADORES (Variación Anual)

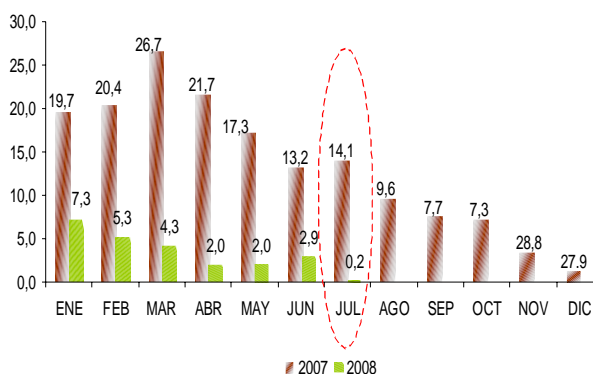

FUENTE: MTPE-Informe Estadístico Mensual

GRÁFICO N° 7
TRUJILLO: EMPLEO FORMAL URBANO, SEGÚN SECTORES ECONÓMICOS (Variación Anual)

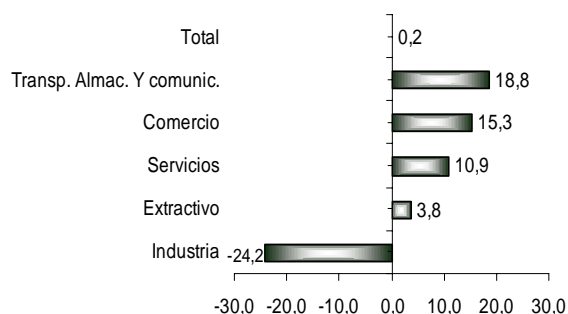

CUADRO N° 16
CIUDAD DE TRUJILLO: DISTRIBUCIÓN Y VARIACIÓN DEL EMPLEO SEGÚN SECTORES ECONÓMICOS – JULIO 2008

Sectores Económicos	Distribución porcentual al mes de Mayo 2007 1/	Variación mensual 2/	Variación anual 3/
Comercio	12,2	0,5	15,3
Extractivo	18,7	1,9	3,8
Industria	28,3	-0,8	-24,2
Servicios	31,4	0,6	10,9
Transporte, Almac. y Comunic.	9,4	3,0	18,8
Total	100	0,8	0,2
Total absoluto	36 922		

1/ Última actualización del marco muestral, la cual se actualiza anualmente.

2/ Variación del empleo del presente mes respecto al mes anterior.

3/ Variación del empleo del presente mes respecto al mismo mes del año anterior.

Nota: El sector Servicios incluye a la subrama Electricidad, Gas y Agua

FUENTE: MTPE-DNPEFP. Informe Estadístico Mensual

Un indicador indirecto de empleo formal, es la variación del número de afiliados activos del Sistema Privado de Pensiones que, en julio, creció 7,3 por ciento respecto a igual mes del pasado año.

Los sectores que incentivan este crecimiento corresponde básicamente, a la actividad agroindustrial, minera, comercial, y servicios financieros, entre otros.

II. TIPO DE CAMBIO

2.1. Tipo de Cambio

En julio, el tipo de cambio promedio diario, en el mercado paralelo de la ciudad de Trujillo, fue de S/. 2,838 para la compra y S/.2,866 para la venta. La cotización venta declinó en 1,3 por ciento, con relación al

mes anterior. En lo que va del año, el dólar ha contraído su cotización en 4 por ciento, mientras que en los últimos doce meses, la caída es de 9,5 por ciento.

GRÁFICO N° 8
CIUDAD DE TRUJILLO: TIPO DE CAMBIO EN EL MERCADO PARALELO
(Promedio Venta)

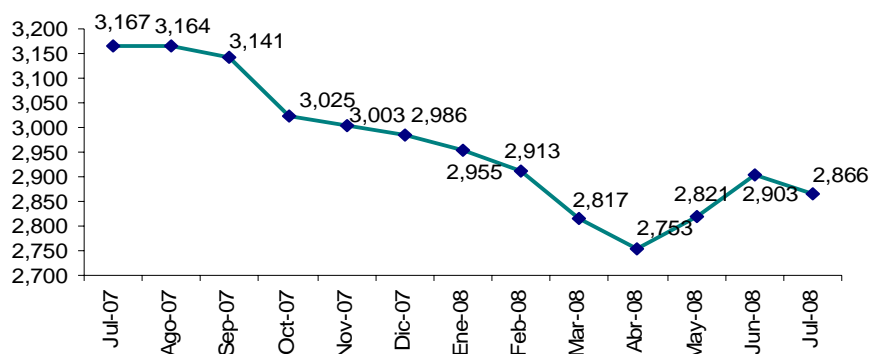

ELABORACIÓN: BCRP, Sucursal Trujillo. Departamento de Estudios Económicos

III. SECTOR EXTERNO

3.1. Exportaciones

Las exportaciones de La Libertad sumaron en julio US\$ 149,6 millones, 61,6 por ciento más de lo exportado en el mismo mes de 2007. Las exportaciones tradicionales aumentaron 70,2 por ciento, mientras que las no tradicionales lo hicieron en 37,6 por ciento.

En las exportaciones tradicionales (US\$ 116 millones) destaca el mayor valor exportado de oro (92,2 por ciento) y harina de pescado (48,6 por ciento). En el primer caso, por aumento tanto del precio (48 por ciento) como del volumen embarcado (29,9 por ciento). En cuanto a harina de pescado, el mayor volumen embarcado (53,2 por ciento) fue atenuado con la caída de su precio (3 por ciento).

En las exportaciones no tradicionales (US\$ 33,6 millones) el aumento se sustenta, principalmente, en el mayor tonelaje embarcado de alcohol etílico (195 veces), pimientos secos (505,7 por ciento), calzado de seguridad (258,6 por ciento), huevos fértiles (142 por ciento), mango en conserva (107,6 por ciento), espárragos frescos (82,1 por ciento) y espárragos en conserva (15 por ciento).

En lo que va del año, de enero a julio, las exportaciones acumularon un total de US\$ 1 163,1 millones, 39,3 por ciento más, respecto a similar período del año anterior. Las exportaciones tradicionales y no tradicionales aumentaron en 41,1 por ciento y 32,4 por ciento, respectivamente.

CUADRO Nº 17
EXPORTACIONES POR GRUPO DE PRODUCTOS
(Valor FOB en miles de US\$)

TIPO	JULIO			ENERO - JULIO		
	2007	2008	Var. %	2007	2008	Var %
PRODUCTOS TRADICIONALES	68 178	116 010	70,2	662 108	934 039	41,1
				0		
Pesqueros	8 870	8 142	-8,2	93 553	98 009	4,8
Agrícolas	0	0	-	0	4 261	-
Mineros	59 308	107 867	81,9	568 554	831 769	46,3
				0		
PRODUCTOS NO TRADICIONALES	24 417	33 591	37,6	173 007	229 095	32,4
Agropecuarios	20 162	24 279	20,4	141 151	186 240	31,9
Textiles	110	123	11,9	2 254	2 944	30,6
Industriales	4 081	9 183	125,0	29 260	39 737	35,8
Otros 1/	64	6	-89,9	343	174	-49,3
TOTAL EXPORTACIONES	92 595	149 601	61,6	835 114	1 163 134	39,3

1/ Carbón mineral antracita y otros.

FUENTE: SUNAT. Según Ubigeo

ELABORACIÓN: BCRP, Sucursal Trujillo. Departamento de Estudios Económicos.

GRÁFICO Nº 9
ESTRUCTURA DE LAS EXPORTACIONES POR GRUPO DE PRODUCTOS
(%)

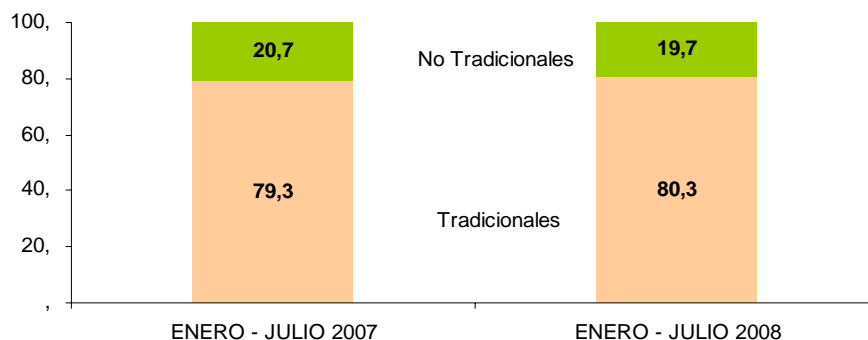

ELABORACIÓN: BCRP, Sucursal Trujillo. Departamento de Estudios Económicos

El destino de las exportaciones se concentra en seis países que, en conjunto, adquieren el 84,7 por ciento del valor total exportado, durante los primeros siete meses del año. El principal mercado es Suiza, que adquirió el 53,5 por ciento del total, principalmente, oro. Le siguen: Estados Unidos (11,9 por

ciento), con oro y espárrago en conserva; Canadá (6,3 por ciento), con oro; España (4,9 por ciento), con espárragos y pimientos en conserva; China (4,8 por ciento), con harina de pescado; y México (3,3 por ciento), con oro.

CUADRO Nº 18
PRINCIPALES PAÍSES DE DESTINO Y PRINCIPALES PRODUCTOS EXPORTADOS
(Enero - Julio 2008)

País	% del Total	Principal Producto
Suiza	53,5	Oro
Estados Unidos	11,9	Oro y espárragos en conserva
Canadá	6,3	Oro
España	4,9	Espárragos y pimientos en conserva
China	4,8	Harina de pescado
México	3,3	Oro
Francia	3,0	Espárragos en conserva
Países Bajos	2,7	Espárragos frescos y alcachofas
Alemania	2,4	Harina de pescado y espárragos en conserva
Otros Países	7,2	Otros Productos
Total	100,0	

FUENTE: SUNAT. Según Ubigeo

ELABORACIÓN: BCRP, Sucursal Trujillo. Departamento de Estudios Económicos

En cuanto al uso de la infraestructura local de embarque, el 52,1 por ciento del volumen total exportado (235,1 mil Tm), de enero a julio, se ha efectuado por el Puerto de Salaverry, principalmente, harina de pescado (96,4 mil Tm), azúcar (11,9 mil Tm), alcohol etílico (11 mil Tm), zinc (9,6 mil Tm), espárragos en conserva (2,8 mil Tm), paltos frescos (2,7 mil Tm) y pimientos en conservas (1,5 mil Tm). Por el puerto del Callao, se embarcó alimentos

para animales (36,8 mil Tm), espárragos en conserva (24,1 mil Tm), harina de pescado (12,5 mil Tm), alcachofas en conservas (6,6 mil Tm) y pimientos en conservas (5,5 mil Tm.), principalmente. El resto de productos exportados han salido por el puerto de Paita (15,2 mil Tm), la frontera de Tumbes (6,6 mil Tm), el aeropuerto Jorge Chávez (3,6 mil Tm) y el puerto de Chimbote (2,8 mil Tm).

3.2. Importaciones

Las importaciones realizadas por el puerto de Salaverry totalizaron en julio US\$ 27 millones, 27 por ciento menos respecto a análogo mes de 2007. Durante los primeros siete meses del año, las importaciones acumularon un valor FOB de US\$ 197,6 millones, 32 por ciento por encima de igual lapso del 2007.

El 93,9 por ciento de lo importado, en el mes, son insumos, de los cuales el 78,7 por

ciento son para la agricultura y lo restante para la industria.

Los principales países proveedores de las importaciones, en lo que va del año, son: Estados Unidos (38,6 por ciento), con torta de soya; Chile (13,6 por ciento), con sulfato de potasio; Bermudas (10,5 por ciento), con torta de soya; Canadá (7 por ciento), con trigo; y Colombia (4,3 por ciento), con hulla bituminosa.

CUADRO N° 19
IMPORTACIONES SEGÚN USO O DESTINO 1/
(Valor FOB en miles de US\$)

	JULIO			ENERO - JULIO		
	2007	2 008	Var. %	2007	2008	Var. %
I. Bienes Consumo	42	48	-	56	139	148,1
II. Insumos	24 432	25 365	3,8	125 191	191 683	53,1
Combustibles, Lubricantes y Conexos	0	0	-	2210,179	5 543	150,8
Materias primas para la agricultura	17 849	19 971	11,9	76 373	133 735	75,1
Materias primas para la industria	6 583	5 394	-18,1	46 608	52 406	12,4
Otros	0	0	-	0	0	-
III. Bienes Capital y Materiales Construc.	12 275	1 594	-87,0	24 557	5 820	-76,3
Materiales Construcción	251	404	-	1 162	1 707	46,9
Para la Agricultura	0	0	-	0	2685,155	-
Para la industria	12024	1 190	-90,1	19 357	1 418	-92,7
Equipo de Transporte	0	0	-	4 037	9	-99,8
Diversos	0	0	-	0	0	-
TOTAL	36 749	27 007	-26,5	149 804	197 641	31,9

1/ Importaciones por el Puerto de Salaverry

UENTE: www.sunat.gob.pe

LABORACIÓN: BCRP, Sucursal Trujillo. Departamento de Estudios Económicos

IV. FINANZAS PÚBLICAS

4.1. Gobierno Central

Los ingresos del Gobierno Central totalizaron en julio S/. 63,9 millones, 12,3 por ciento menos, en términos reales, respecto al similar mes del 2007, por la menor recaudación por IGV e ISC.

Por IGV, se recaudó en el mes S/. 34,7 millones, 14,8 por ciento menos de lo registrado en igual mes del pasado año, y se sustenta en la caída de los ingresos provenientes de las operaciones externas, que disminuyeron, en el mes, 23,4 por ciento. En cuanto al ISC, se recaudó en julio S/. 1,4 millones, 11,7 por ciento menos, en términos reales, respecto a similar mes del pasado año.

En cuanto al Impuesto a la Renta, se recaudó en el mes S/. 21,7 millones, 16,8 por ciento más que en julio del 2007. La mayor recaudación proviene, principalmente, de la regularización y el pago de las empresas, que aumentó en 61,1 y 21,3 por ciento, respectivamente.

Durante los siete primeros meses del año, los ingresos recaudados totalizaron S/. 434,6 millones, 5,8 por ciento por debajo de lo recaudado en igual lapso del pasado año, por las caídas en el Impuesto a la Importación (99 por ciento), Impuesto Selectivo al Consumo (11,3 por ciento) e IGV (10,1 por ciento).

CUADRO N° 20
INGRESOS CORRIENTES DEL GOBIERNO CENTRAL
(En miles de nuevos soles)

	JULIO			ENERO - JULIO		
	2007	2008	Var.% 1/	2007	2008	Var.% 1/
I. INGRESOS TRIBUTARIOS	67 254	63 767	-10,4	435 698	433 367	-5,5
1. Impuestos a los Ingresos	17 604	21 754	16,8	155 422	176 329	7,8
- Personas Naturales	5 614	6 135	3,3	39 743	48 301	15,4
- Personas Jurídicas	11 437	14 676	21,3	80 418	96 160	13,6
- Regularización	553	943	61,1	35 260	31 868	-14,2
2. Impuestos a la Importación	4 619	18	-99,6	15 544	168	-99,0
3. Impuestos General a las Ventas	38 550	34 729	-14,8	227 139	214 931	-10,1
- Operaciones internas	21 266	20 716	-7,9	141 138	142 331	-4,2
- Operaciones Externas	17 284	14 013	-23,4	86 002	72 600	-19,8
4. Impuestos Selectivo al Consumo 2/	1 582	1 477	-11,7	7 659	7 153	-11,3
5. Otros Ingresos Tributarios	4 900	5789	11,7	29 935	34 786	10,4
II. INGRESOS NO TRIBUTARIOS	1 602	138	-91,9	2 725	1 250	-56,4
TOTAL	68 856	63 905	-12,3	438 423	434 617	-5,8

1/ Variación en términos reales

2/ Incluye ISC por operaciones externas

FUENTE: Superintendencia Nacional de Administración Tributaria - SUNAT

ELABORACIÓN: BCRP, Sucursal Trujillo. Departamento de Estudios Económicos

4.2. Gobierno Regional

Los gastos del Gobierno Regional totalizaron en julio S/. 69,7 millones, 10 por ciento más, en términos reales, respecto a lo gastado en igual mes del 2007, principalmente por el mayor gasto de capital (151,7 por ciento). Por su parte, el gasto corriente, que representa el 87,1 por ciento del gasto total, aumentó en 1,6 por

ciento, principalmente en la compra de bienes y servicios (20,8 por ciento).

En los primeros siete meses del año, el gasto regional acumuló S/. 456,7 millones, 18,5 por ciento más de lo efectuado en similar lapso del 2007. El gasto de capital aumentó 266,2 por ciento, en tanto que el gasto corriente lo hizo en 0,8 por ciento.

CUADRO N° 21
GASTOS DEL GOBIERNO REGIONAL
(en miles de nuevos soles)

	JULIO			ENERO - JULIO		
	2007	2008	Var % 1/	2007	2008	Var % 1/
I. GASTOS CORRIENTES	56 513	60 768	1,6	341 918	362 634	0,8
1. Remuneraciones	34 926	37 837	2,4	212 178	228 484	2,3
2. Bienes y Servicios	4 671	5 969	20,8	28 050	32 014	8,4
3. Transferencias	16 916	16 962	-5,2	101 690	102 135	-4,6
Pensiones	14 193	13 866	-7,7	85 100	85 303	-4,8
Cargas Sociales	1 891	2 380	18,9	12 279	12 015	-7,0
Otros	832	716	-18,7	4 311	4 818	6,2
II. GASTOS DE CAPITAL	3 350	8 923	151,7	24 421	94 137	266,2
1. Formación Bruta de Capital	2 997	6 140	93,6	21 954	85 788	271,2
2. Otros	353	2 783	646,3	2 467	8 349	221,5
III. TOTAL (I+II)	59 863	69 691	10,0	366 339	456 771	18,5

1/ variación en términos reales

FUENTE: Gobierno Regional de La Libertad

ELABORACIÓN: BCRP, Sucursal Trujillo. Departamento de Estudios Económicos

V. MONEDA Y CRÉDITO

5.1. Depósitos del Sistema Financiero

Los depósitos del público en el sistema financiero, ascendieron en julio a S/. 1 796,6 millones, 6,9 por ciento más, en términos reales, respecto a similar mes de 2007. La expansión fue de 32,8 por ciento, para los depósitos en moneda nacional, mientras que su similar en moneda extranjera disminuyó en 19,6 por ciento.

En los depósitos en moneda nacional, el aumento se registró tanto en las empresas bancarias (31,3 por ciento) como en las instituciones de microfinanzas (34,9 por ciento). En los primeros, destacan las modalidades de depósitos en ahorros y a la vista, con aumentos de 40 por ciento y 34,7 por ciento, respectivamente. En las IMF, aumentaron tanto los depósitos a plazo

(40,4 por ciento) como de ahorro (18,6 por ciento).

Por su parte, el descenso en los depósitos en moneda extranjera se registró tanto en las IMF (29,6 por ciento) como en las empresas bancarias (17,5 por ciento). En las IMF destaca la caída de los depósitos de ahorro (39 por ciento) y depósitos a plazo (25,9 por ciento), mientras que en las empresas bancarias, el descenso se generó en los depósitos a plazo (22,6 por ciento).

Al finalizar julio, el 37,1 por ciento de los depósitos está dolarizado, aunque 12,2 puntos porcentuales menos, respecto al nivel que registró en julio del pasado año.

CUADRO Nº 22
DEPÓSITOS EN EL SISTEMA FINANCIERO
(saldos en miles de nuevos soles)

	JULIO		Var. % 1/
	2007	2008	
Banco de la Nación	0	0	0,0
Empresas Bancarias	1 135 163	1 240 249	3,3
Instituciones de Microfinanzas	452 837	556 342	16,1
Cajas Municipales	327 760	405 123	16,8
Cajas Rurales	125 077	151 219	14,3
TOTAL	1 588 000	1 796 591	6,9
En M/N	804 625	1 130 352	32,8
En M/E	783 375	666 239	-19,6

1/ Variación en términos reales

FUENTE: Superintendencia de Banca, Seguros y AFP (SBS)

ELABORACION: BCR, Sucursal Trujillo. Departamento de Estudios Económicos

El 70,9 por ciento de los depósitos se encuentran en tres instituciones: el Banco de Crédito (27,7 por ciento), la Caja

Trujillo (22,4 por ciento) y el Banco Continental (20,8 por ciento).

CUADRO Nº 23
PARTICIPACIÓN EN LOS DEPÓSITOS
(en %)

	JULIO		
	Miles de S/.	Mes	Acumulado
Banco de Crédito	497 968	27,7	27,7
Caja Municipal de Trujillo	402 111	22,4	50,1
Banco Continental	373 084	20,8	70,9
Banco Scotiabank	198 743	11,1	81,9
Caja Rural Nor Perú	150 696	8,4	90,3
Banco Interbank	75 171	4,2	94,5
Banco Interamericano	56 416	3,1	97,6
Banco del Trabajo	20 888	1,2	98,8
Mi Banco	8 430	0,5	99,3
Banco Financiero	5 296	0,3	99,6
Caja Municipal de Piura	2 587	0,1	99,7
Azteca del Perú	2 674	0,1	99,9
Falabella Perú	1 250	0,1	99,9
Caja Rural Sipán	523	0,0	100,0
Caja Municipal Sullana	426	0,0	100,0
Banco Ripley S.A.	329	0,0	100,0
TOTAL	1 796 591	100,0	

FUENTE: Superintendencia de Banca, Seguros y AFP (SBS)

ELABORACION: BCR, Sucursal Trujillo. Departamento de Estudios Económicos

5.2. Crédito del Sistema Financiero

El crédito real al sector privado aumentó en julio 30,8 por ciento respecto a igual mes del 2007. El crédito en moneda nacional aumentó 72,5 por ciento, mientras que en moneda extranjera disminuyó 1,7 por ciento. Al finalizar julio, el saldo del crédito ascendió a S/. 2 927,7 millones, de los cuales el 57,7 por ciento está en moneda nacional.

El crédito real anualizado de las empresas bancarias creció 36 por ciento, y destaca la expansión que registraron los bancos Interbank (78 por ciento) y Crédito (56,3 por ciento). Por su parte, en las IMF, el crédito aumento 11,4 por ciento, y destaca la expansión en las Edpymes y Cajas Municipales (58,4 y 12,5 por ciento, respectivamente).

CUADRO Nº 24
CRÉDITO DEL SISTEMA FINANCIERO
(saldos en miles de nuevos soles)

	JULIO		
	2007	2008	Var.% 1/
Banco de la Nación	1 189	1 189	-5,5
Empresas Bancarias	1 648 851	2 372 479	36,0
Instituciones de Microfinanzas	447 846	527 637	11,4
Cajas Municipales	339 257	403 866	12,5
Cajas Rurales	91123	94 502	-2,0
Edpymes	17 466	29 269	58,4
Empresas Financieras	18160	26 405	37,4
TOTAL	2 116 046	2 927 710	30,8
En M/N	926 539	1 690 733	72,5
En M/E	1 189 507	1 236 977	-1,7

1/ Variación en términos reales

FUENTE: Superintendencia de Banca, Seguros y AFP (SBS)

ELABORACION: BCR, Sucursal Trujillo. Departamento de Estudios Económicos

El crédito se concentra en cuatro instituciones: el Banco Continental, Banco de Crédito, Caja Trujillo y Banco Scotiabank, que en conjunto proveen el 75,9 por ciento del crédito total. Las

instituciones especializadas en apoyar a la microempresa canalizan el 18 por ciento del financiamiento, en el que destaca la Caja Trujillo, con una participación de 12,6 por ciento.

**CUADRO Nº 25
PARTICIPACIÓN EN LOS CRÉDITOS
(en %)**

	JULIO		
	Miles de S./	Mes	Acumulado
Banco Continental	806 481	27,5	27,5
Banco de Crédito	736 486	25,2	52,7
Caja Municipal de Trujillo	367 524	12,6	65,3
Banco Scotiabank	312 152	10,7	75,9
Banco Interbank	200 144	6,8	82,8
Banco Interamericano	107 196	3,7	86,4
Caja Rural Nor Perú	91 143	3,1	89,5
Banco Falabella	64 970	2,2	91,7
Banco del Trabajo	53 844	1,8	93,6
Mi Banco	52 302	1,8	95,4
Financiera Edyficar	26 404	0,9	97,3
Caja Municipal de Piura	30 940	1,1	96,4
Banco Financiero	30 007	1,0	98,4
Edpyme Acceso Crediticio	10 918	0,4	98,7
Edpyme Efectiva	7 422	0,3	99,0
Azteca del Perú	7 267	0,2	99,5
Edpyme Pro Negocios	5 677	0,2	99,2
Edpyme Alternativa	5 253	0,2	99,9
Caja Rural Sipán	3 359	0,1	99,3
Caja Municipal de Sullana	5 402	0,2	99,7
Banco Ripley S.A.	1 630	0,1	100,0
Banco de la Nación	1 189	0,0	99,9
TOTAL	2 927 710	100,0	

FUENTE: Superintendencia de Banca, Seguros y AFP (SBS)

ELABORACION: BCR, Sucursal Trujillo. Departamento de Estudios Económicos

En cuanto a la cartera atrasada, alcanzó en julio un nivel de 1,4 por ciento, 0,1 punto porcentual por encima del igual mes del pasado año. La mora en moneda nacional es de 2,2 por ciento, mientras que en moneda extranjera 0.3 por ciento.

Entre el 2007 y 2008, las empresas bancarias registraron un aumento en la morosidad de su cartera, de 0,8 a 0,9 por ciento, mientras que en las IMF, el aumento es de 2,9 a 4,1 por ciento.

**CUADRO Nº 26
MOROSIDAD EN EL SISTEMA FINANCIERO 1/
(En % de las colocaciones brutas)**

	JULIO		
	2007	2008	Var. 2/
1. Sistema Bancario	0,8	0,9	0,1
2. Instituciones de Microfinanzas	2,9	4,1	1,2
Cajas Municipales	2,4	3,5	1,1
Cajas Rurales	3,3	1,9	-1,4
Edpymes	6,6	9,3	2,7
TOTAL	1,3	1,4	0,1
En M/N	1,7	2,2	0,5
En M/E	0,9	0,3	-0,6

1/ Cartera pesada = (créditos vencidos +créditos en cobranza judicial)/colocaciones brutas

2/ Variación en puntos porcentuales.

FUENTE: Instituciones Financieras

ELABORACION: BCR, Sucursal Trujillo. Departamento de Estudios Económicos

5.3. Crédito a la Pequeña y Microempresa

El crédito otorgado a la pequeña y microempresa acumuló en julio un saldo de S/. 352 millones, 15,4 por ciento más, en términos reales, respecto al mismo mes del año pasado. El crédito proviene, principalmente, de la Caja Trujillo, que proporciona el 48,8 por ciento (S/. 171,7

millones) del crédito total, con un crecimiento real del 5,9 por ciento; así mismo, destaca la expansión del crédito de Edpyme Alternativa (138,6 por ciento), Financiera Edyficar (55,7 por ciento), Mi Banco (46,7 por ciento) y el Banco del Trabajo (43,5 por ciento).

CUADRO Nº 27
CRÉDITO A LA PEQUEÑA Y MICROEMPRESA
(saldos en miles de nuevos soles)

Instituciones	JULIO		
	2007	2008	Var. % 1/
Instituciones Financieras	281 050	337 854	13,6
Caja Municipal de Trujillo	153 235	171 711	5,9
Caja Rural Nor Perú	40 299	38 214	-10,4
Banco del Trabajo	26 501	40 236	43,5
Mi Banco	23 480	36 448	46,7
Financiera Edyficar	14 562	23 993	55,7
Edpyme Acceso Crediticio	7 273	10 745	39,6
Edpyme Efectiva	5 371	6 632	16,7
Edpyme Pro Negocios	4 763	4 834	-4,0
Banco Continental	3 166	3 029	-9,6
Banco de Crédito	1 820	548	-71,6
Edpyme Alternativa	580	1 464	138,6
Instituciones no Financieras	7 244	14 234	85,7
Mi Crédito	n.d.	6 364	0,0
Ama	6 964	7 595	3,1
Hábitat	214	214	-5,5
Cámara de Comercio	66	61	-12,6
TOTAL	288 294	352 088	15,4

1/ Variación en términos reales

FUENTE: Instituciones Financieras

ELABORACIÓN: BCRP Sucursal Trujillo. Departamento de Estudios Económicos

INFORMACIÓN ESTADÍSTICA

ANEXO1

LA LIBERTAD: PRODUCCIÓN AGROPECUARIA (TM)

Productos	2007							2008							
	JUL	AGO	SET	OCT	NOV	DIC	ENE-DIC	ENE	FEB	MAR	ABR	MAY	JUN	JUL	
AGRÍCOLA															AGRÍCOLA
Arroz	1 510	0	90	0	-	0	285 693	842	6 754	14 485	50 173	160 541	62 752	11 448	Arroz
Caña de azúcar	348 976	379 349	342 159	388 357	381 435	368 247	3766 729	356 841	246 742	263 571	272 055	286 881	410 753	427 978	Caña de azúcar
Cebada	13 471	13 563	4 493	526	64	0	38 193	-	0	-	0	1 020	4 245	16 840	Cebada
Espárrago	10 271	10 635	9 168	12 255	11 435	17 073	138 144	12 038	13 526	12 403	12 473	12 951	12 318	13 039	Espárrago
Frijol grano seco	885	666	88	38	130	108	4 534	31	32	47	331	729	998	948	Frijol grano seco
Maíz amarillo duro	15 548	9 830	13 095	29 172	35 974	36 190	232 596	6 497	5 664	7 812	7 297	11 524	58 620	14 992	Maíz amarillo duro
Maíz amiláceo	4 904	1 485	67	45	0	15	19 048	7	11	200	386	3 783	7 591	6 291	Maíz amiláceo
Papa	17 936	5 036	9 294	14 911	24 778	25 151	332 082	15 162	50 916	40 690	38 279	57 256	32 710	8 763	Papa
Trigo	12 338	17 030	8 963	453	101	0	43 552	0	0		0	-	4 926	16 236	Trigo
Uva	3 728	3 595	3 396	3 654	3 265	3 747	44 912	3 805	3 752	4 179	3 664	3 140	2 859	3 203	Uva
Otros agrícolas															Otros agrícolas
Algodón	5 262	579	0	0	0	0	6 951	0	20	-	0	-	4 712	0	Algodón
Arveja grano seco	3 198	3 405	1 599	399	12	0	9 371	0	0	-	0	-	678	3 478	Arveja grano seco
Camote	729	285	524	494	158	86	3 458	210	224	295	335	211	543	675	Camote
Cebolla de cabeza	2 472	3 096	5 388	7 668	2 317	1 389	31 509	796	951	1 409	2 494	977	2 375	7 025	Cebolla de cabeza
Haba grano seco	2 124	1 913	169	25	0	0	6 221	0	0	-	15	548	1 448	2 383	Haba grano seco
Oca	2 098	474	29	0	0	0	9 860	30	10	-	457	2 051	3 102	1 972	Oca
Olluco	2 995	1 090	833	29	0	0	12 766	0	0	299	658	2 475	4 067	2 563	Olluco
Quinua	111	51	0	0	0	0	255	0	0	-	0	-	153	145	Quinua
Tomate	667	751	193	847	868	556	6 140	896	350	1 284	392	1 113	864	383	Tomate
Yuca	2 811	2 864	3 898	3 931	2 396	5 488	33 329	2 852	1 423	2 978	1 996	733	1 442	1 472	Yuca
PECUARIO															PECUARIO
Carne de ave	19 095	18 630	18 206	18 791	18 580	17 125	201 686	15 688	14 869	15 898	14 547	15 836	16 547	16 482	Carne de ave
Carne de ovino	419	415	402	421	443	443	5 038	389	407	390	424	436	449	427	Carne de ovino
Carne de porcino	1 121	1 089	962	965	945	948	11 790	995	949	936	950	995	1 036	1 096	Carne de porcino
Carne de vacuno	985	992	952	952	908	908	11 069	899	917	920	923	912	929	1 015	Carne de vacuno
Huevos	4 161	4 135	4 105	3 915	3 741	3 851	44 495	3 972	4 162	4 299	4 493	4 555	4 532	4 582	Huevos
Leche	9 218	9 157	8 995	8 606	8 602	8 607	103 966	8 346	8 211	8 241	8 783	8 919	9 775	9 451	Leche

1/ Peso de animales en pie

FUENTE: Gerencia Regional de Agricultura – La Libertad

ELABORACION: BCRP. Sucursal Trujillo. Departamento de Estudios Económicos

ANEXO 2

**LA LIBERTAD: PRODUCCIÓN PESQUERA
(T.M.)**

	2007						ENE-DIC	2008							
	JUL	AGO	SET	OCT	NOV	DIC		ENE	FEB	MAR	ABR	MAY	JUN	JUL	
I. PESCA MARÍTIMA	117	77	56	103	186 878	197 247	817 721	220	637	55	205952	112422	233194	124	I. PESCA MARÍTIMA
CHD 1/	117	77	56	103	89	168	1 877	220	637	55	861	146	124	124	CHD 1/
1. Fresco	117	77	56	103	89	168	1 877	220	637	55	861	146	124	124	1. Fresco
Caballa	0	0	0	0	0	0	0	0	0	0	0	0	0	0	Caballa
Cachema	4	1	1	1	1	1	31	1	1	11	4	1	0	1	Cachema
Chita	1	1	0	1	1	0	15	3	1	1	1	1	1	0	Chita
Jurel	0	0	0	0	0	0	0	0	0	0	0	0	0	0	Jurel
Liza	20	4	11	19	23	59	634	182	610	39	717	77	36	36	Liza
Lorna	21	19	9	30	5	13	119	8	2	1	11	3	6	28	Lorna
Mojarrilla	0	0	1	1	0	0	3	1	0	0	1	0	2	0	Mojarrilla
Perico	7	4	2	2	4	9	243	25	22	1	0	0	1	1	Perico
Raya	1	1	0	0	1	1	26	1	1	2	2	3	0	2	Raya
Suco	33	31	9	11	8	12	265	0	0	0	82	28	25	26	Suco
Tollo	12	9	12	17	10	7	225	0	0	0	11	10	17	8	Tollo
Otras	17	8	10	23	36	66	316	0	0	0	32	21	35	20	Otras
2. Congelado	0	0	0	0	0	0	0	0	0	0	0	0	0	0	2. Congelado
3. Conservas	0	0	0	0	0	0	0	0	0	0	0	0	0	0	3. Conservas
CHI 2/	0	0	0	0	186 789	197 079	815 844	0	0	0	205091	112276	233070	0	CHI 2/
1. Anchoveta	0	0	0	0	186 789	197 079	815 844	0	0	0	205 091	112 276	233 070	0	1. Anchoveta
2. Otras Especies	0	0	0	0	0	0	0	0	0	0	0	0	0	0	2. Otras Especies
II. PESCA CONTINENTAL	1	0	1	0	0	0	6	0	0	0	0	0	1	2	II. PESCA CONTINENTAL
1. Fresco	1	0	1	0	0	0	6	0	0	0	0	0	1	2	1. Fresco
TOTAL	118	78	56	104	186 878	197 248	817 726	220	637	55	205952	112422	233195	125	TOTAL

1/ Consumo Humano Directo2/ Consumo Humano Indirecto

FUENTE: Gerencia Regional de la Producción – La Libertad

ELABORACION: BCRP. Sucursal Trujillo. Departamento de Estudios Económicos

ANEXO 3

LA LIBERTAD: PRODUCCIÓN MINERA

PRODUCTOS	2007							2008							PRODUCTOS
	JUL	AGO	SET	OCT	NOV	DIC	ENE-DIC	ENE	FEB	MAR	ABR	MAY	JUN	JUL	
MINERÍA METALICA															MINERÍA METALICA
Cobre (TMF)	158	195	189	212	197	222	2 116	209	207	226	228	211	237	245	Cobre (TMF)
Oro (KGF)	3 883	3 607	4 809	3 831	4 429	5 879	53 945	3 710	4 372	4 282	4 473	4 624	4 355	4 853	Oro (KGF)
Plata (KGF)	7 433	7 206	7 196	8 303	6 836	7 454	91 704	6 793	6 764	6 899	7 409	7 026	6 730	7 026	Plata (KGF)
Plomo (TMF)	226	264	262	247	199	242	2 761	201	206	242	271	228	250	297	Plomo (TMF)
Zinc (TMF)	638	809	796	748	570	672	8 006	600	676	777	787	671	777	771	Zinc (TMF)

FUENTE: DGM/DPDM Estadística Minera

ELABORACION: BCRP, Sucursal Trujillo. Departamento de Estudios Económicos

ANEXO N° 4

**LA LIBERTAD: PRODUCCIÓN MANUFACTURERA
(Índice 1994 = 100)**

DESCRIPCION	2007								2008							DESCRIPCION
	JUN	JUL	AGO	SET	OCT	NOV	DIC	ENE-DIC	ENE	FEB	MAR	ABR	MAY	JUN	JUL	
MANUFACTURA PRIMARIA	383,3	195,2	208,5	186,4	235,5	381,3	398,3	240,6	206,9	149,2	148,6	333,8	263,8	417,5	233,6	MANUFACTURA PRIMARIA
1511 PRODUCTOS CARNICOS	171,4	207,5	207,4	175,0	210,5	190,5	162,7	184,4	184,6	177,9	195,1	232,7	222,7	206,7	223,7	1511 PRODUCTOS CARNICOS
1512-15 HARINA Y ACEITE DE PESCADO	926,4	0,0	0,0	0,0	0,0	766,8	867,7	302,4	0,0	0,0	0,0	865,2	547,4	945,6	0,0	1512-15 HARINA Y ACEITE DE PESCADO
1542 AZUCAR	244,3	250,1	268,4	240,8	305,1	285,8	282,3	227,3	267,9	189,7	187,5	189,4	185,7	280,1	301,3	1542 AZUCAR
MANUFACTURA NO PRIMARIA	207,7	239,0	270,7	285,5	305,6	300,5	300,9	254,5	291,3	272,6	262,8	255,2	249,2	244,1	270,9	MANUFACTURA NO PRIMARIA
1513 CONSERVACION FRUTAS/HORTALZAS	333,7	469,8	734,0	1058,2	1148,1	1069,0	1099,0	709,5	1002,1	810,9	722,6	532,2	551,2	489,7	844,6	1513 CONSERVACION FRUTAS/HORTALZAS
1520 PRODUCTOS LACTEOS	146,4	192,1	196,6	214,9	200,3	187,6	145,8	190,3	193,0	154,6	168,4	189,4	198,7	161,3	161,3	1520 PRODUCTOS LACTEOS
1531 PRODUCTOS DE MOLINERIA	144,7	145,5	161,6	155,3	156,9	144,8	87,1	140,5	96,7	105,0	134,7	133,8	134,8	125,7	136,4	1531 PRODUCTOS DE MOLINERIA
1533 ALIMENTOS PARA ANIMALES	464,2	538,0	480,4	420,8	458,6	492,8	503,6	473,8	436,4	473,1	480,3	515,1	414,1	468,5	389,6	1533 ALIMENTOS PARA ANIMALES
1541 PRODUCTOS DE PANADERIA	229,1	243,8	258,8	244,7	208,2	207,2	213,1	219,0	188,5	232,5	208,4	250,0	250,5	244,9	262,1	1541 PRODUCTOS DE PANADERIA
1543 ELABORACION DE CHOCOLATE	87,6	106,8	107,2	251,2	464,7	420,6	609,9	182,9	20,3	20,4	0,0	74,0	65,3	88,0	93,7	1543 ELABORACION DE CHOCOLATE
1551 BEBIDAS ALCOHOLICAS	148,6	143,6	143,0	132,7	142,9	160,6	129,2	129,7	196,8	97,0	121,0	165,4	201,8	250,8	271,3	1551 BEBIDAS ALCOHOLICAS
1553 CERVEZA	157,4	166,5	195,6	168,3	219,8	207,1	259,5	203,5	242,8	238,2	157,5	214,2	245,2	193,8	201,0	1553 CERVEZA
1554 BEBIDAS GASEOSAS	211,7	309,7	314,5	280,6	294,7	304,1	379,5	312,5	469,1	433,4	487,5	409,9	365,6	348,5	342,0	1554 BEBIDAS GASEOSAS
1711 HILADOS DE ALGODÓN	88,6	90,6	93,9	100,0	100,0	100,6	108,8	93,9	100,8	100,3	103,1	103,1	93,0	94,7	86,7	1711 HILADOS DE ALGODÓN
1911 CUERO	17,4	20,6	14,9	15,3	16,3	14,5	12,0	16,3	18,5	15,9	14,2	17,0	18,1	14,8	16,1	1911 CUERO
1920 CALZADO	193,09	190,91	182,72	155,52	172,16	197,26	152,143	172,9	63,1	189,5	202,9	238,5	251,7	213,9	199,5	1920 CALZADO
2021 TABLEROS AGLOMERADOS	241,7	280,0	279,6	237,9	326,5	406,0	380,6	287,2	384,0	359,1	410,9	299,9	293,9	251,3	241,0	2021 TABLEROS AGLOMERADOS
2101 PAPEL Y CARTON	153,2	138,5	210,4	185,9	204,2	193,5	223,2	162,6	210,1	204,0	173,9	269,6	198,8	188,4	94,8	2101 PAPEL Y CARTON
2212 EDICION DE PERIODICOS	73,9	79,2	78,6	81,2	78,8	80,0	81,0	76,5	85,4	93,3	91,1	90,7	87,8	89,5	87,4	2212 EDICION DE PERIODICOS
2520 PRODUCTOS DE PLASTICO	459,0	473,6	473,5	468,8	462,3	457,9	289,2	430,8	364,0	468,4	448,6	440,0	485,2	459,0	481,3	2520 PRODUCTOS DE PLASTICO
2694 CEMENTO	175,7	192,7	205,0	185,7	197,5	191,5	193,3	179,9	193,1	179,6	175,6	170,9	178,4	191,6	200,4	2694 CEMENTO
3420 CARROCERIAS	37,0	31,7	42,3	58,1	47,6	58,1	47,6	44,9	58,1	58,1	52,9	42,3	63,4	63,4	52,9	3420 CARROCERIAS
TOTAL	263,0	225,2	251,1	254,4	283,6	425,9	331,5	250,1	265,4	233,8	226,9	279,9	253,8	298,6	259,1	TOTAL

FUENTE: Empresas Industriales

ELABORACION: BCRP, Sucursal Trujillo. Departamento de Estudios Económicos

ANEXO N° 5

**LA LIBERTAD: PRODUCCIÓN MANUFACTURERA
(Variación Porcentual)**

DESCRIPCION	2007							2008						DESCRIPCION	
	JUL	AGO	SET	OCT	NOV	DIC	ENE-DIC	ENE	FEB	MAR	ABR	MAY	JUN		JUL
MANUFACTURA PRIMARIA	29,9	31,2	0,2	8,8	20,5	11,7	16,9	9,1	-8,0	-6,7	153,1	3,3	8,9	19,7	MANUFACTURA PRIMARIA
1511 PRODUCTOS CARNICOS	38,3	12,8	6,9	28,2	5,7	1,1	24,1	10,8	17,2	2,2	26,6	14,4	20,6	7,8	1511 PRODUCTOS CARNICOS
1512-15 HARINA Y ACEITE DE PESCADO	-	-	-	-	19,4	24,5	20,4	-	-	-	123,6	-19,6	3,0	-	1512-15 HARINA Y ACEITE DE PESCADO
1542 AZUCAR	29,4	32,6	-0,2	7,9	22,2	2,8	15,2	9,0	-9,4	-7,3	246,6	34,3	14,7	20,5	1542 AZUCAR
MANUFACTURA NO PRIMARIA	4,7	14,4	11,2	12,3	13,7	12,1	10,3	18,3	20,6	13,7	20,6	9,0	17,9	13,3	MANUFACTURA NO PRIMARIA
1513 CONSERVACION FRUTAS/HORTALZAS	-11,8	34,4	37,6	25,0	24,4	27,6	16,4	41,4	45,1	73,4	22,3	14,0	46,5	79,8	1513 CONSERVACION FRUTAS/HORTALZAS
1520 PRODUCTOS LACTEOS	-10,6	-19,8	-15,7	-16,7	-11,2	-27,3	-8,2	5,6	-6,6	-28,4	2,9	-14,4	10,2	-16,0	1520 PRODUCTOS LACTEOS
1531 PRODUCTOS DE MOLINERIA	-4,1	-5,9	-5,6	35,0	6,7	-14,3	2,7	-16,2	-27,7	-4,5	-3,3	-10,0	-13,1	-6,2	1531 PRODUCTOS DE MOLINERIA
1533 ALIMENTOS PARA ANIMALES	9,7	-2,3	-8,5	-7,5	4,5	1,6	0,7	-7,7	9,4	-0,2	12,5	-14,1	0,9	-27,6	1533 ALIMENTOS PARA ANIMALES
1541 PRODUCTOS DE PANADERIA	9,7	10,0	12,2	-8,5	0,7	24,8	8,6	-1,5	49,5	-5,1	6,6	12,8	6,9	7,5	1541 PRODUCTOS DE PANADERIA
1543 ELABORACION DE CHOCOLATE	24,3	40,9	111,1	4,0	-13,6	4,7	10,9	90,7	80,0	-100,0	102,7	29,6	0,5	-12,2	1543 ELABORACION DE CHOCOLATE
1551 BEBIDAS ALCOHOLICAS	1,1	4,9	-19,6	-21,2	4,0	-17,1	-8,9	55,3	-9,4	-23,8	140,8	112,5	68,7	88,9	1551 BEBIDAS ALCOHOLICAS
1553 CERVEZA	2,5	8,4	-5,7	1,2	-14,2	7,3	3,5	7,4	23,1	-33,4	11,9	11,2	23,1	20,7	1553 CERVEZA
1554 BEBIDAS GASEOSAS	-20,5	15,9	4,2	3,1	-2,7	15,8	8,6	27,4	23,5	52,4	37,5	15,1	64,6	10,4	1554 BEBIDAS GASEOSAS
1711 HILADOS DE ALGODÓN	22,9	11,9	9,0	7,7	8,3	21,4	9,1	13,4	25,2	17,0	13,4	-2,9	6,8	-4,3	1711 HILADOS DE ALGODÓN
1911 CUERO	35,9	12,9	10,0	15,0	-13,3	-29,8	8,5	9,9	10,6	-23,7	0,4	0,7	-15,0	-21,8	1911 CUERO
1920 CALZADO	79,823	8,5	7,9	60,5	83,3	95,1	47,8	-50,6	11,5	-5,0	48,6	44,1	8,4	2,4	1920 CALZADO
2021 TABLEROS AGLOMERADOS	-16,2	-20,5	-26,5	-10,0	12,3	-10,2	-7,0	162,2	26,6	25,1	34,6	-6,1	4,0	-13,9	2021 TABLEROS AGLOMERADOS
2101 PAPEL Y CARTON	188,1	495,3	42,7	91,9	146,4	31,4	87,5	20,6	11,4	-3,7	319,6	399,7	23,0	-31,6	2101 PAPEL Y CARTON
2212 EDICION DE PERIODICOS	4,0	2,5	7,4	1,4	11,0	11,0	-0,5	51,6	25,2	22,3	15,6	7,3	21,1	10,3	2212 EDICION DE PERIODICOS
2520 PRODUCTOS DE PLASTICO	15,2	8,0	6,3	8,4	12,8	-18,1	10,3	-3,5	15,9	5,7	-1,4	11,8	0,0	1,6	2520 PRODUCTOS DE PLASTICO
2694 CEMENTO	30,7	14,9	12,0	22,3	18,1	10,0	19,2	16,8	15,9	6,5	6,7	4,0	9,0	4,0	2694 CEMENTO
3420 CARROCERIAS	-14,3	14,3	22,2	28,6	83,3	50,0	34,2	22,2	57,1	25,0	14,3	20,0	71,4	66,7	3420 CARROCERIAS
TOTAL	10,6	18,4	8,4	11,3	16,1	12,0	12,2	15,9	13,5	8,8	50,1	7,0	13,5	15,0	TOTAL

FUENTE: Empresas Industriales

ELABORACION: BCRP, Sucursal Trujillo. Departamento de Estudios Económicos

ANEXO 6

**CIUDAD DE TRUJILLO: EMPLEO FORMAL URBANO EN EMPRESAS DE 10 Y MÁS TRABAJADORES
POR SECTORES ECONÓMICOS**

(Variación porcentual con respecto al mismo mes año anterior)

Año	Mes	Extractivo	Industria	Comercio	Tranp. Alm. Y Comunic.	Servicios	Total
2006	ENE	1,9	15,1	4,8	-3,7	3,5	5,4
	FEB	3,7	24,9	5,9	0,9	9,5	10,6
	MAR	2,6	10,9	6,9	1,1	7,9	6,6
	ABR	0,4	21,6	1,4	1,3	15,8	10,2
	MAY	1,8	43,7	0,5	3,8	9,6	13,2
	JUN	13,1	51,0	2,2	3,1	9,8	17,9
	JUL	5,7	48,1	4,0	8,5	9,9	16,8
	AGO	7,3	52,8	3,7	11,7	11,0	19,2
	SEP	11,6	51,7	3,8	11,2	18,0	22,6
	OCT	4,4	62,2	4,9	14,2	10,5	20,9
	NOV	15,7	83,9	4,2	15,3	12,3	28,8
	DIC	4,3	83,0	4,0	18,5	12,5	27,9
2007	ENE	5,4	47,2	4,7	20,0	10,4	19,7
	FEB	8,0	47,3	7,4	20,7	8,9	20,4
	MAR	12,5	62,9	11,0	22,8	15,1	26,7
	ABR	12,3	41,9	8,9	25,6	15,7	21,7
	MAY	7,5	33,1	12,3	24,9	10,8	17,3
	JUN	5,8	19,0	10,2	25,2	10,5	13,2
	JUL	7,4	23,9	9,5	17,1	10,5	14,1
	AGO	3,7	13,2	12,1	16,6	7,6	9,6
	SET	6,9	3,0	12,3	17,8	8,5	7,7
	OCT	9,6	1,6	13,0	16,4	7,3	7,3
	NOV	2,0	-5,2	13,1	16,0	7,3	3,5
	DIC	11,4	-19,3	19,5	15,9	10,4	1,2
2008	ENE	11,3	-11,1	19,7	15,4	19,3	7,3
	FEB	14,2	-9,8	13,6	18,5	9,2	5,3
	MAR	12,2	-11,1	10,9	19,3	7,3	4,3
	ABR	4,1	-14,8	14,7	17,7	6,4	2,0
	MAY	2,0	-17,0	14,0	14,6	11,0	2,0
	JUN	4,3	-15,5	14,5	14,5	10,7	2,9
	JUL	3,8	24,2	15,3	18,8	10,9	0,2

FUENTE: MTPE – DNPEFP – Encuesta Nacional de Variación Mensual del Empleo en empresas de 10 y más trabajadores de la actividad privada.

ELABORACION: BCRP, Sucursal Trujillo. Departamento de Estudios Económicos

Nota: La información corresponde al primer día de cada mes. El sector Servicios incluye a la subrama Electricidad, Gas y Agua

ANEXO 7

**TIPO DE CAMBIO PARALELO
CIUDAD DE TRUJILLO 2008**

	2001		2002		2003		2004		2005		2006		2007		2008	
	COMPRA	VENTA	COMPRA	VENTA	COMPRA	VENTA	COMPRA	VENTA	COMPRA	VENTA	COMPRA	VENTA	COMPRA	VENTA	COMPRA	VENTA
ENERO	3,50	3,52	3,44	3,46	3,48	3,50	3,46	3,46	3,26	3,28	3,39	3,40	3,18	3,20	2,94	2,96
FEBRERO	3,50	3,53	3,46	3,48	3,47	3,48	3,47	3,47	3,24	3,26	3,29	3,29	3,18	3,20	2,89	2,91
MARZO	3,50	3,52	3,45	3,47	3,47	3,49	3,46	3,46	3,24	3,26	3,34	3,34	3,17	3,19	2,79	2,82
ABRIL	3,52	3,55	3,43	3,44	3,45	3,47	3,46	3,46	3,23	3,25	3,33	3,33	3,16	3,20	2,72	2,75
MAYO	3,57	3,60	3,43	3,45	3,46	3,48	3,48	3,48	3,23	3,25	3,28	3,28	3,15	3,17	2,78	2,82
JUNIO	3,52	3,55	3,45	3,48	3,47	3,48	3,48	3,48	3,23	3,25	3,26	3,27	3,15	3,17	2,87	2,90
JULIO	3,49	3,52	3,50	3,52	3,46	3,48	3,47	3,47	3,23	3,25	3,24	3,24	3,15	3,17	2,84	2,87
AGOSTO	3,48	3,50	3,54	3,57	3,47	3,48	3,39	3,39	3,23	3,25	3,23	3,24	3,14	3,16		
SETIEMBRE	3,47	3,49	3,60	3,62	3,47	3,48	3,35	3,35	3,28	3,30	3,24	3,25	3,12	3,14		
OCTUBRE	3,43	3,46	3,60	3,62	3,47	3,48	3,31	3,31	3,35	3,38	3,22	3,25	3,00	3,02		
NOVIEMBRE	3,42	3,45	3,57	3,59	3,46	3,47	3,30	3,30	3,34	3,37	3,20	3,22	2,98	3,00		
DICIEMBRE	3,41	3,43	3,50	3,52	3,46	3,48	3,27	3,27	3,39	3,42	3,19	3,21	2,96	2,99		

Elaboración: BCRP, Sucursal Trujillo. Departamento de Estudios Económicos

ANEXO 8

LA LIBERTAD: EXPORTACIONES POR TIPO DE PRODUCTO
(Miles de US \$ FOB)

TIPO	2007							2008						
	JUL	AGO	SET	OCT	NOV	DIC	ENE-DIC	ENE	FEB	MAR	ABR	MAY	JUN	JUL
Productos Tradicionales	68 178	102 474	123 348	89 643	82 797	152 448	1212 818	123 962	133 382	153 468	133 341	140 361	133 516	116 010
Pesqueros	8 870	8 223	25 061	6 583	1 672	9 537	144 630	13 181	24 283	11 445	20 556	8 967	11 433	8 142
Agrícolas	0	1 435	3 727	6 235	0	0	11 398	0	0	0	2 308	1 953	0	0
Mineros	59 308	92 815	94 560	76 825	81 125	142 911	1056 790	110 780	109 098	142 023	110 477	129 440	122 083	107 867
Productos no tradicionales	24 417	28 142	34 791	36 179	31 912	48 350	352 381	35 136	37 067	36 306	24 683	31 218	31 093	33 591
Agropecuarios	20 162	22 431	29 837	30 915	27 682	41 935	293 951	33 474	30 432	27 843	20 852	24 575	24 784	24 279
Textiles	110	467	347	475	247	244	4 034	240	369	808	499	776	128	123
Industriales	4 081	5 215	4 595	4 783	3 961	6 141	53 955	1 363	6 256	7 630	3 276	5 849	6 180	9 183
Otros 1/	64	30	11	7	22	29	442	59	11	24	56	17	0	6
TOTAL EXPORTACIONES	92 595	130 616	158 139	125 823	114 710	200 798	1565 200	159 098	170 449	189 774	158 024	171 579	164 609	149 601

1/ Carbón mineral antracita y otros.

FUENTE: SUNAT. Según Ubigeo

ELABORACION: BCRP. Sucursal Trujillo. Departamento de Estudios Económicos

ANEXO 9

LA LIBERTAD: EXPORTACIONES DE PRODUCTOS TRADICIONALES
(Miles de US\$ FOB)

TIPO	2007							2008						
	JUL	AGO	SET	OCT	NOV	DIC	ENE-DIC	ENE	FEB	MAR	ABR	MAY	JUN	JUL
AGRICOLAS	0	1 435	3 727	6 235	0	0	11 398	0	0	0	2 308	1 953	0	0
Azúcar														
Volumen (TM)	0	3 609	9 370	16 334	0	0	29 313	0	0	0	6 486	5 500	0	0
Valor (Miles US\$)	0	1 435	3 727	6 235	0	0	11 398	0	0	0	2 308	1 953	0	0
MINEROS	59 308	92 815	94 560	76 825	81 125	142 911	1056 790	110 780	109 098	142 023	110 477	129 441	122 083	107 867
Oro														
Volumen (TM)	4	7	6	6	6	9	79	7	6	8	7	8	8	6
Valor (Miles US\$)	53 417	92 815	93 727	75 560	77 091	142 911	1040 042	110 780	104 273	141 231	110 477	128 822	121 568	102 685
Plomo														
Volumen (TM)	0	0	0	0	0	0	0	0	0	0	0	0	0	464
Valor (Miles US\$)	0	0	0	0	0	0	0	0	0	0	0	0	0	1 121
Zinc														
Volumen (TM)	5 426	0	0	0	4 738	0	13 048	0	3 792	0	0	0	0	5 759
Valor (Miles US\$)	5 583	0	0	0	4 031	0	12 407	0	2 814	0	0	0	0	4 061
Cobre														
Volumen (TM)	115	0	0	267	0	0	574	0	934	368	0	0	0	0
Valor (Miles US\$)	308	0	0	790	0	0	1 447	0	2 008	791	0	0	0	0
Plata														
Volumen (TM)	0	0	0	0	0	0	0	0	0	0	0	1	1	0
Valor (Miles US\$)	0	0	0	0	0	0	0	0	0	0	0	610	515	0
Otros 1/														
Volumen (TM)	0	0	2	1	0	0	453	0	4	17	0	3	0	0
Valor (Miles US\$)	0	0	833	474	3	0	2 891	0	3	1	0	9	0	0
PESQUEROS	8 870	8 223	25 061	6 583	1 672	9 537	144 630	13 181	24 283	11 445	20 556	8 967	11 433	8 142
Harina de Pescado														
Volumen (TM)	5 468	9 176	30 020	7 244	2 033	12 374	147 607	14 229	28 944	13 696	24 780	10 344	12 085	8 380
Valor (Miles US\$)	5 479	8 223	25 061	6 583	1 672	9 537	139 271	11 165	24 283	11 445	20 556	8 967	11 433	8 142
Aceite de Pescado														
Volumen (TM)	4 581	0	0	0	0	0	7 045	2 287	0	0	0	0	0	0
Valor (Miles US\$)	3 391	0	0	0	0	0	5 359	2 016	0	0	0	0	0	0
TOTAL	68 178	102 474	123 348	89 643	82 797	152 448	1212 818	123 962	133 382	153 468	133 341	140 361	133 516	116 010

FUENTE: SUNAT. Según Ubigeo
ELABORACION: BCRP. Sucursal Trujillo. Departamento de Estudios Económicos

ANEXO 10

LA LIBERTAD: EXPORTACIONES DE PRODUCTOS NO TRADICIONALES
(Miles de US \$ FOB)

TIPO	2007							2008						
	JUL	AGO	SET	OCT	NOV	DIC	ENE-DIC	ENE	FEB	MAR	ABR	MAY	JUN	JUL
AGROPECUARIOS	20 162	22 431	29 837	30 915	27 682	41 935	293 951	33 474	30 432	27 843	20 852	24 575	24 784	24 279
Alcachofas en conserva	1 835	3 822	8 268	8 379	6 100	9 154	52 250	4 712	2 845	2 646	2 268	2 608	2 648	1 138
Espárragos en conserva	8 486	9 609	10 417	10 850	10 927	21 264	134 691	18 212	14 773	15 204	11 893	9 857	12 847	12 955
Espárragos frescos	3 153	2 595	3 652	4 187	6 079	4 663	37 517	4 303	6 383	4 039	1 577	2 003	2 678	4 108
Espárragos congelados	247	198	167	725	476	617	4 541	239	327	133	70	528	391	166
Paltas frescas	2 925	364	387	53	0	23	11 537	0	0	36	1 430	5 556	3 361	2 921
Paltas congeladas	452	466	223	222	50	0	1 777	95	73	92	0	44	150	267
Frutas frescas y en conserva 1/	3	14	0	1	37	1	2 211	0	0	0	0	0	17	3
Mango en conserva	5	0	23	21	0	3	332	22	19	111	17	71	24	13
Papayas preparadas o en conservas	12	43	2	46	0	4	210	10	2	0	0	51	21	13
Uvas	0	0	0	0	0	35	264	33	31	133	0	0	0	0
Huevos fértiles	92	120	143	151	52	114	1 675	176	147	321	273	230	211	244
Pimientos en conserva	1 213	2 404	3 961	2 711	1 540	2 754	23 509	3 549	3 106	2 313	1 128	1 642	612	585
Tara	281	32	0	204	316	200	1 605	85	130	118	120	37	0	339
Tara en polvo	167	116	0	0	24	120	575	130	0	127	0	138	65	0
Pimientos secos, triturados o pulverizados	52	84	555	228	208	443	3 566	351	375	456	463	719	787	525
Demás hortalizas en conserva	1 093	2 494	1 819	2 871	1 723	1 842	14 643	901	1 059	1 248	862	716	780	868
Demás hortalizas congeladas	48	70	29	148	31	425	1 115	0	0	26	52	113	30	20
Resto 2/	99	0	194	119	116	274	1 930	655	1 161	841	700	262	162	114
CUEROS, PIELS Y SUS MANUFACTURAS	455	211	331	275	411	683	4 688	280	396	178	416	650	546	637
Cueros y pieles	386	183	271	231	297	466	3 199	278	314	63	269	402	267	384
Calzado de seguridad	55	28	55	36	93	206	1 396	0	72	107	137	238	279	232
Calzado de vestir	14	0	4	7	20	10	93	2	11	8	9	10	0	21
OTRAS MANUFACTURAS	3 636	4 983	4 251	4 477	3 520	5 428	48 620	1 083	5 339	6 834	2 859	5 136	5 597	8 425
Alcohol Etilico	19	1 305	1 297	38	1 289	1 400	8 996	20	1 476	1 133	40	79	2 072	4 006
Galletas	113	90	53	112	214	206	1 187	30	152	88	172	263	107	88
Alimentos para animales	3 395	2 971	2 855	4 109	1 757	3 298	35 051	950	3 379	5 400	2 591	4 639	3 265	4 249
Papel y cartón	12	0	0	2	0	0	21	1	1	0	0	3	133	1
Otros Industriales	97	617	46	216	260	524	3 365	82	332	213	57	152	20	81
TEXTILES	110	467	347	475	247	244	4 034	240	369	808	499	776	128	123
Hilados de algodón	110	467	347	475	247	244	4 034	240	369	808	499	776	128	123
DIVERSOS 3/	54	51	25	37	52	60	1 087	59	531	643	57	80	38	127
TOTAL	24 417	28 142	34 791	36 179	31 912	48 350	352 381	35 136	37 067	36 306	24 683	31 218	31 093	33 591

2 Cebollas, tubérculos, legumbres, alcachofas frescas.

3/ Pescado congelado, o en conserva, antracita, adornos de madera, vidrio.

FUENTE: SUNAT. Según Ubigeo

ELABORACION: BCRP. Sucursal Trujillo. Departamento de Estudios Económicos

ANEXO 11

LA LIBERTAD: EXPORTACIONES POR BLOQUE ECONÓMICO
(Miles de US\$ FOB)

BLOQUE ECONOMICO	2007							2008						
	JUL	AGO	SET	OCT	NOV	DIC	ENE-DIC	ENE	FEB	MAR	ABR	MAY	JUN	JUL
I. AMERICA	22 835	20 110	23 471	38 222	20 649	29 250	245 531	41 958	46 129	43 743	40 704	44 786	41 750	36 650
A. TLCAN	12 332	16 386	20 110	32 883	13 885	24 348	184 135	38 674	38 597	37 017	34 346	36 957	36 722	26 612
Canadá	5 320	7 607	7 653	14 283	4 841	10 522	74 795	10 374	12 253	10 988	11 387	13 442	12 086	2 705
Estados Unidos	6 962	8 275	12 432	18 554	8 860	13 417	107 957	9 635	7 675	25 944	22 886	23 251	24 602	23 806
México	50	504	24	46	184	409	1 383	18 666	18 669	85	73	264	35	100
B. CAN	1 977	2 672	1 862	2 707	1 653	2 685	27 169	960	3 641	4 265	1 818	2 771	3 025	2 704
Bolivia	12	0	0	0	0	44	94	0	0	19	34	34	129	114
Colombia	1 670	2 238	1 645	2 294	1 282	2 252	21 571	657	2 868	3 609	682	1 423	1 897	1 694
Ecuador	295	434	217	413	371	389	5 505	302	774	637	1 103	1 313	999	896
C. MERCOSUR	5 811	199	144	219	4 370	396	14 815	315	2 987	342	237	98	158	4 226
Argentina	47	92	0	0	0	24	270	0	0	114	0	0	0	21
Brasil	5 692	107	144	219	4 370	314	14 372	263	2 987	203	226	98	155	4 205
Resto MERCOSUR	72	0	0	0	0	59	173	53	0	25	11	0	2	0
D. OTROS PAISES	2 715	853	1 355	2 412	741	1 821	19 412	2 008	903	2 119	4 303	4 960	1 844	3 108
Chile	948	86	12	32	202	321	3519	1 660	187	177	228	327	248	410
Resto de América	1 768	768	1 342	2 379	539	1 500	15 893	348	716	1 942	4 076	4 634	1 597	2 698
II. EUROPA	64 158	103 155	125 843	82 262	92 701	162 942	1225 903	105 640	111 321	134 108	103 593	117 227	114 282	104 046
A. UNION EUROPEA	14 898	17 669	38 092	19 347	20 144	30 417	254 525	23 626	37 723	22 865	22 861	18 464	18 354	21 110
Alemania	1 080	1 274	17 377	2 125	1 853	2 596	49 721	1 473	13 633	1 807	8 268	1 118	794	676
Bélgica - Luxemburgo	310	806	846	450	349	569	8 494	1 320	1 151	800	690	884	443	334
España	5 478	7 286	11 974	9 444	8 401	15 516	95 617	12 605	9 446	8 796	5 707	7 051	6 311	7 627
Francia	2 475	4 194	3 944	4 220	3 450	6 316	46 778	4 247	4 808	5 593	4 669	3 767	6 616	4 598
Países Bajos	2 239	2 911	2 815	2 048	5 470	4 000	35 297	3 390	7 918	4 672	2 545	4 264	2 655	5 930
Resto Unión Europea	3 315	1 198	1 136	1 060	621	1 420	18 618	591	767	1 198	982	1 380	1 535	1 945
B. OTROS PAISES	49 261	85 485	87 751	62 916	72 557	132 524	971 378	82 014	73 598	111 243	80 732	98 763	95 928	82 936
Suiza	49 257	85 484	87 290	62 916	72 557	132 438	967 240	82 014	73 539	111 146	80 732	98 763	93 024	82 936
Resto de Europa	3	1	461	0	0	87	4 138	0	59	97	0	0	2 904	0
III. ASIA	5 471	6 793	8 671	5 187	1 303	8 350	91 436	11 287	12 584	11 462	10 437	9 380	8 529	8 776
China	2 601	3 933	7 097	3 621	0	6 624	70 139	10 899	7 978	7 309	8 326	8 181	8 213	5 436
Japón	37	47	604	353	354	0	2 829	119	1 178	558	1 118	204	0	1 533
Taiwan	674	1 329	131	272	602	338	7 342	136	582	733	343	318	0	649
Resto de Asia	2 158	1 483	839	941	347	1 388	10 908	133	2 845	2 787	650	673	316	36
IV. AFRICA	0	417	55	0	0	0	634	0	256	381	0	0	0	0
V. OCEANIA	130	126	99	120	24	250	1 609	214	160	80	3 290	133	48	105
TOTAL	92 595	130 601	158 139	125 791	114 676	200 792	1565 113	159 098	170 449	189 774	158 024	171 526	164 609	149 577

FUENTE: SUNAT. Según Ubigeo

ELABORACION: BCRP. Sucursal Trujillo. Departamento de Estudios Económicos

ANEXO 12

**LA LIBERTAD: IMPORTACIONES POR EL PUERTO DE SALAVERRY
(Valor FOB en Miles de US\$)**

	2007							2008						
	JUL	AGO	SET	OCT	NOV	DIC	ENE-DIC	ENE	FEB	MAR	ABR	MAY	JUN	JUL
I. Bienes Consumo	42	57	0	639	247	689	1 690	0	37	12	22	19	0	48
II. Insumos	24 432	22 925	19 609	28 028	25 490	14 980	231 800	38 254	17 298	20 747	20 907	22 035	47 075	25 365
Combustibles, Lubricantes y Conexos	0	2 225	0	2 921	0	0	7 356	0	2 527	0	2	0	3 014	0
Materias primas para la agricultura	17 849	12 250	14 395	13 728	17 879	9 850	143 740	26 634	9 972	11 099	13 418	18 342	34 297	19 971
Materias primas para la industria	6 583	8 450	5 215	11 379	7 611	5 130	80 703	11 620	4 799	9 648	7 487	3 693	9 764	5 394
Otros	0	0	0	-	-	0	0	0	0	0	0	0	0	0
III. Bienes Capital y Materiales Construc.	12 275	5 007	52	84	8 510	1 026	43 656	89	556	65	655	2 786	75	1 594
Materiales Construcción	251	15	0	4	72	0	5 788	12	442	56	629	90	75	404
Para la Agricultura	0	0	0	0	2 069	0	2 069	0	0	0	0	2 685	0	0
Para la industria	12 024	4 992		79	6 359	1 026	31 681	74	113	10	20	12	0	1 190
Equipo de Transporte	0	0	52	1	10	0	4 119	3	1	0	5	0	0	0
Diversos	0	0	0	0	0	0	0	0	0	0	0	0	0	0
TOTAL	36 749	27 989	19 661	28 751	34 246	16 696	277 148	38 343	17 891	20 824	21 584	24 841	47 150	27 007

FUENTE: .www.sunat.gob.pe

ELABORACION: BCRP. Sucursal Trujillo. Departamento de Estudios Económicos

ANEXO 13

LA LIBERTAD: INGRESOS CORRIENTES DEL GOBIERNO CENTRAL
(Miles de nuevos soles)

	2007							2008						
	JUL	AGO	SEP	OCT	NOV	DIC	ENE - DIC	ENE	FEB	MAR	ABR	MAY	JUN	JUL
I. INGRESOS TRIBUTARIOS	67 254	58 217	51 615	61 679	53 367	57 672	718 249	66 845	51 162	58 721	69 535	46 700	76 637	63 767
1. Impuestos a los Ingresos	17 604	17 501	19 083	18 184	18 052	18 362	246 603	24 892	21 808	33 932	32 075	18 519	23 349	21 754
- Personas Naturales	5 614	5 007	4 593	5 713	5 477	5 833	66 366	8 367	5 106	5 041	6 796	5 936	10 920	6 135
- Personas Jurídicas	11 437	11 969	14 040	12 170	12 402	12 330	143 329	16 312	16 557	15 519	11 386	9 835	11 874	14 676
- Regularización	553	525	449	301	173	198	36 907	213	145	13 372	13 892	2 748	556	943
2. Impuestos a la Importación	4 619	22	27	45	68	509	16 214	44	48	11	18	13	16	18
3. Impuestos General a las Ventas	38 550	33 357	26 209	36 290	29 294	32 905	385 193	35 482	25 876	20 877	29 866	21 577	46 524	34 729
- Operaciones internas	21 266	18 228	20 008	20 897	18 956	21 668	240 894	22 352	17 408	16 991	15 749	15 710	33 405	20 716
- Operaciones Externas	17 284	15 129	6 201	15 392	10 338	11 237	144 299	13 130	8 469	3 885	14 117	5 867	13 120	14 013
4. Impuestos Selectivo al Consumo	1 582	1 234	1 172	1 283	1 285	1 130	13 762	1 205	859	786	715	1 051	1 061	1 477
5. Otros Ingresos Tributarios	4 900	6 104	5 126	5 878	4 668	4 766	56 476	5 222	2 570	3 116	6 862	5 540	5 687	5 789
II. INGRESOS NO TRIBUTARIOS	1 602	175	144	211	185	197	3 637	225	129	153	171	125	309	138
INGRESOS CORRIENTES (I+II)	68 856	58 392	51 760	61 890	53 552	57 869	721 886	67 070	51 290	58 875	69 706	46 825	76 946	63 905

FUENTE: .www.sunat.gob.pe

ELABORACION: BCRP. Sucursal Trujillo. Departamento de Estudios Económicos

ANEXO 14

LA LIBERTAD: DEPÓSITOS Y OBLIGACIONES DEL SISTEMA FINANCIERO
(Saldos en miles de nuevos soles)

	2007						2008						
	JUL	AGO	SET	OCT	NOV	DIC	ENE	FEB	MAR	ABR	MAY	JUN	JUL
I.EMPRESAS BANCARIAS	1 143 067	1 162 710	1 131 215	1 157 769	1 212 781	1 307 432	1 202 552	1 215 095	1 191 410	1 199 689	1 199 338	1 226 246	1 240 249
Depósitos a la vista	241 597	244 344	249 669	255 952	283 420	276 749	266 242	294 034	288 980	286 833	277 152	302 296	284 184
En m/n	125 420	135 198	141 578	143 735	161 934	171 366	154 603	174 206	195 146	199 754	183 673	199 760	193 816
En m/e	116 177	109 146	108 091	112 217	121 486	105 383	111 638	119 828	93 833	87 079	93 479	102 536	90 368
Depósitos de ahorro	498 879	500 634	501 836	515 010	534 531	572 803	568 623	569 684	570 262	574 270	560 119	558 821	563 520
En m/n	248 915	250 373	251 051	266 662	281 010	303 392	305 539	309 807	340 470	335 600	324 381	314 458	324 652
En m/e	249 963	250 260	250 784	248 347	253 520	269 411	263 084	259 878	229 793	238 670	235 738	244 363	238 868
Depósitos a plazo	402 592	417 733	379 710	386 808	394 831	457 881	367 686	351 377	332 168	338 586	362 067	365 129	392 545
En m/n	122 935	142 036	117 726	102 290	119 320	116 604	120 321	120 430	134 146	132 186	138 396	134 972	153 774
En m/e	279 657	275 697	261 985	284 517	275 511	341 277	247 365	230 947	198 022	206 400	223 670	230 156	238 771
II.INSTITUCIONES DE MICROFINANZAS	457 275	462 738	468 395	471 316	479 420	492 795	500 244	499 577	502 609	510 376	526 021	554 509	556 342
Depósitos de ahorro	119 929	118 741	121 911	122 795	122 714	127 136	129 141	127 127	127 654	127 753	124 715	124 640	125 529
En m/n	81 864	82 429	85 018	89 165	90 323	95 679	99 095	99 225	103 169	103 310	102 041	100 900	101 722
En m/e	38 065	36 312	36 893	33 630	32 390	31 458	30 046	27 902	24 485	24 442	22 674	23 739	23 806
Depósitos a plazo	337 346	343 997	346 484	348 521	356 706	365 658	371 103	372 449	374 955	382 624	401 306	429 870	430 814
En m/n	245 656	252 050	257 149	263 545	278 790	288 010	295 764	298 878	306 642	312 401	327 235	352 815	356 389
En m/e	91 691	91 947	89 335	84 976	77 916	77 648	75 339	73 571	68 313	70 222	74 072	77 054	74 425
III.TOTAL SISTEMA FINANCIERO	1 600 343	1 625 448	1 599 610	1 629 085	1 692 201	1 800 227	1 702 795	1 714 672	1 694 019	1 710 065	1 725 359	1 780 755	1 796 591
Depósitos a la vista	241 597	244 344	249 669	255 952	283 420	276 749	266 242	294 034	288 980	286 833	277 152	302 296	284 184
En m/n	125 420	135 198	141 578	143 735	161 934	171 366	154 603	174 206	195 146	199 754	183 673	199 760	193 816
En m/e	116 177	109 146	108 091	112 217	121 486	105 383	111 638	119 828	93 833	87 079	93 479	102 536	90 368
Depósitos de ahorro	618 808	619 375	623 747	637 804	657 245	699 939	697 765	696 812	697 916	702 023	684 834	683 461	689 048
En m/n	330 780	332 802	336 069	355 827	371 334	399 071	404 634	409 032	443 638	438 911	426 422	415 358	426 374
En m/e	288 028	286 573	287 677	281 977	285 911	300 869	293 131	287 780	254 278	263 112	258 412	268 102	262 674
Depósitos a plazo	739 938	761 730	726 194	735 329	751 537	823 539	738 789	723 826	707 123	721 209	763 373	794 998	823 359
En m/n	368 591	394 086	374 874	365 835	398 110	404 614	416 086	419 308	440 789	444 587	465 631	487 788	510 163
En m/e	371 348	367 644	351 320	369 493	353 427	418 925	322 704	304 518	266 334	276 623	297 742	307 211	313 196

FUENTE: Superintendencia de Banca y Seguros

ELABORACION: BCRP. Sucursal Trujillo. Departamento de Estudios Económicos

ANEXO 15

LA LIBERTAD: DEPÓSITOS EN LAS ENTIDADES FINANCIERAS UBICADAS POR CIUDADES – JULIO 2008
(Saldos en miles de nuevos soles)

ENTIDADES FINANCIERAS	DEPOSITOS									TOTAL DEPOSITOS					
	TRUJILLO 2/			CHEPEN			PACASMAYO			HUAMACHUCO 1/			LA LIBERTAD		
	M/N	M/E	TOTAL	M/N	M/E	TOTAL	M/N	M/E	TOTAL	M/N	M/E	TOTAL	M/N	M/E	TOTAL
I. SISTEMA BANCARIO	619 371	541 655	1 161 026	29 486	12 064	41 550	23 384	14 289	37 673	0	0	0	672 241	568 008	1 240 249
A. BANCO DE LA NACIÓN	0	0	0	0	0	0	0	0	0	0	0	0	0	0	0
B. EMPRESAS BANCARIAS	619 371	541 655	1 161 026	29 486	12 064	41 550	23 384	14 289	37 673	0	0	0	672 241	568 008	1 240 249
Interbank	45 104	30 066	75 171	0	0	0	0	0	0	0	0	0	45 104	30 066	75 171
Continental	173 462	158 971	332 434	12 088	5 666	17 754	14 920	7 977	22 897	0	0	0	200 471	172 613	373 084
Crédito	233 826	227 414	461 240	16 274	5 929	22 203	8 250	6 275	14 525	0	0	0	258 351	239 618	497 968
Scotiabank	94 745	103 998	198 743	0	0	0	0	0	0	0	0	0	94 745	103 998	198 743
Del Trabajo**	17 717	1 813	19 530	899	458	1 357	0	0	0	0	0	0	18 616	2 271	20 888
Interamericano de Finanzas	41 762	14 654	56 416	0	0	0	0	0	0	0	0	0	41 762	14 654	56 416
Mi Banco	6 352	2 078	8 430	0	0	0	0	0	0	0	0	0	6 352	2 078	8 430
Financiero	2 808	2 488	5 296	0	0	0	0	0	0	0	0	0	2 808	2 488	5 296
Falabella Perú	1 145	105	1 250	0	0	0	0	0	0	0	0	0	1 145	105	1 250
Banco Ripley SA	321	8	329	0	0	0	0	0	0	0	0	0	321	8	329
Azteca del Perú	2 129	59	2 187	225	11	235	213	37	251	0	0	0	2 567	107	2 674
II. INSTITUCIONES DE MICROFINANZAS	404 236	92 835	497 071	24 938	1 887	26 826	0	0	0	28 937	3 509	32 446	458 111	98 231	556 342
Caja Rural Nor Perú	95 599	23 486	119 085	11 946	612	12 559	0	0	0	17 323	1 729	19 053	124 869	25 828	150 696
Caja Trujillo	308 150	69 294	377 444	10 541	823	11 364	0	0	0	11 530	1 772	13 303	330 222	71 889	402 111
Caja Municipal de Piura	205	1	206	1 881	409	2 290	0	0	0	83	7	91	2 170	417	2 587
Financiera Edyficar	0	0	0	0	0	0	0	0	0	0	0	0	0	0	0
Edpyme Acceso	0	0	0	0	0	0	0	0	0	0	0	0	0	0	0
Edpyme Pro Negocios	0	0	0	0	0	0	0	0	0	0	0	0	0	0	0
Edpyme Efectiva	0	0	0	0	0	0	0	0	0	0	0	0	0	0	0
Caja Rural de Sipan	281	54	336	165	22	187	0	0	0	0	0	0	446	76	523
Edpyme Alternativa	0	0	0	0	0	0	0	0	0	0	0	0	0	0	0
Caja Municipal de Sullana	0	0	0	404	21	426	0	0	0	0	0	0	404	21	426
TOTAL	1 023 607	634 490	1 658 097	54 425	13 951	68 376	23 384	14 289	37 673	28 937	3 509	32 446	1 130 353	666 239	1 796 591

1/ Incluye Saldos de la Oficina de Quiruvilca y Otuzco

2/ Incluye saldos de la oficina de Virú, El Porvenir, La Esperanza y Chocope

* Scotiabank a partir de 11 de setiembre de 2006

- Financiera Edyficar y Edpyme Acceso a partir del mes de marzo del 2008

*Banco del Trabajo incluye oficinas de Trujillo, Alameda y Casa Grande

FUENTE: Superintendencia de Banca y Seguros

ELABORACION: BCRP. Sucursal Trujillo. Departamento de Estudios Económicos

ANEXO 16

LA LIBERTAD: CRÉDITO DEL SISTEMA FINANCIERO AL SECTOR PRIVADO
(Miles de Nuevos Soles)

ENTIDADES FINANCIERAS	2007						2008						
	JUL	AGO	SET	OCT	NOV	DIC	ENE	FEB	MAR	ABR	MAY	JUN	JUL
I. SISTEMA BANCARIO	1 704 236	1 800 167	1 804 812	1 828 814	1 790 031	1 865 229	1 918 845	1 921 801	1 941 761	2 092 610	2 206 492	2 356 484	2 373 668
A. BANCO DE LA NACIÓN	1 189	1 189	1 189	1 189	1 189	1 189	1 189	1 189	1 189	1 189	1 189	1 189	1 189
B. EMPRESAS BANCARIAS	1 703 047	1 798 978	1 803 623	1 827 625	1 788 842	1 864 040	1 917 656	1 920 612	1 940 572	2 091 421	2 205 303	2 355 295	2 372 479
Interbank	113 136	139 818	145 403	153 170	143 407	137 830	143 386	150 663	150 331	156 120	185 230	201 167	200 144
Continental	647 556	680 376	686 364	686 891	628 480	675 543	689 674	687 273	671 671	728 206	749 519	804 139	806 481
Crédito	450 534	490 346	510 364	519 068	552 087	572 076	583 316	573 489	599 469	640 525	687 805	731 361	736 486
Scotiabank*	242 538	236 679	227 608	228 468	215 240	217 961	229 548	237 333	237 693	274 965	277 956	301 632	312 152
Del Trabajo	63 410	63 244	44 399	45 022	47 192	47 654	47 411	46 818	47 475	49 277	51 422	53 486	53 844
Interamericano de Finanzas	108 514	110 142	107 861	109 123	111 888	112 831	15 925	18 456	19 721	113 164	112 932	115 467	107 196
Mi Banco	29 642	29 114	30 446	32 001	34 537	35 424	119 025	113 232	114 855	42 314	46 012	49 590	52 302
Financiero	5 170	5 999	7 441	9 681	11 516	13 667	36 605	38 614	39 449	22 200	24 818	26 914	30 007
Falabella Perú	42 547	43 261	43 738	44 202	44 497	51 055	52 424	53 049	57 060	60 531	63 817	63 987	64 970
Banco Ripley SA	0	0	0	0	0	0	47	190	337	516	870	1 427	1 630
Azteca del Perú	0	0	0	0	0	0	296	1 496	2 509	3 605	4 921	6 124	7 267
II. INSTITUCIONES DE MICROFINANZAS	472 011	472 968	474 348	480 843	493 637	502 230	501 446	508 593	507 831	508 107	533 006	553 638	554 042
Caja Rural Nor Perú	89 840	88 303	87 864	86 756	86 393	85 642	85 275	85 923	84 326	85 658	93 160	100 024	91 143
Caja Municipal de Trujillo	327 308	329 404	329 391	332 861	340 203	346 626	343 819	346 995	347 154	343 756	354 481	361 435	367 524
Caja Municipal de Piura	17 834	17 558	18 207	19 528	21 793	22 459	23 041	24 675	24 900	25 804	27 470	28 719	30 940
Financiera Edyficar	18 325	18 570	19 105	20 349	22 427	23 398	1 044	1 280	1 497	24 886	25 470	30 287	26 404
Edpyme Acceso	7273	7469	7816	8671	9196	9226	23737	24019	23 993	10 290	10 734	10 618	10 918
Edpyme Pro Negocios	4 763	4 796	4 825	4 911	4 927	4 862	9 941	10 525	10 050	5 040	5 138	5 435	5 677
Edpyme Efectiva	5 371	5 402	5 512	5 524	5 659	6 394	4 854	4 811	4 834	6 431	6 869	6 864	7 422
Caja Rural Sipan	716	782	860	944	1 428	1 646	6 477	6 607	6 632	3 094	3 195	3 232	3 359
Edpyme Alternativa	580	684	769	893	1 008	1 168	1 972	2 381	2 981	1 482	4 659	4 883	5 253
Caja Municipal de Sullana	0	0	0	407	604	809	1 287	1 377	1 464	1 665	1 831	2 141	5 402
TOTAL	2 176 247	2 273 135	2 279 160	2 309 658	2 283 668	2 367 459	2 420 291	2 430 394	2 449 592	2 600 717	2 739 499	2 910 122	2 927 710
En M/N	954 353	996 955	1 024 590	1 065 487	1 109 942	1 180 478	1 260 162	1 283 557	1 349 816	1 438 756	1 534 449	1 626 762	1 690 733
En M/E	1 221 893	1 276 221	1 254 571	1 244 171	1 173 726	1 186 981	1 160 129	1 146 837	1 099 776	1 161 961	1 205 049	1 283 360	1 236 977

- Financiera Edyficar y Edpyme Acceso a partir del mes de marzo del 2008

* Scotiabank a partir de 11 de setiembre de 2006

FUENTE: Superintendencia de Banca y Seguros

ELABORACION: BCRP. Sucursal Trujillo. Departamento de Estudios Económicos

ANEXO 17

LA LIBERTAD: CRÉDITO DE LAS ENTIDADES FINANCIERAS UBICADAS POR CIUDADES – JULIO 2008
(Saldos en miles de nuevos soles)

ENTIDADES FINANCIERAS	COLOCACIONES															TOTAL COLOCACIONES		
	TRUJILLO 2/			CHEPEN			ASCOPE			PACASMAYO 3/			HUAMACHUCO 1/			LA LIBERTAD		
	M/N	M/E	TOTAL	M/N	M/E	TOTAL	M/N	M/E	TOTAL	M/N	M/E	TOTAL	M/N	M/E	TOTAL	M/N	M/E	TOTAL
I. SISTEMA BANCARIO	1 165 787	1 101 045	2 266 832	36 485	12 688	49 173	8 246	260	8 506	36 145	13 011	49 157	0	0	0	1 246 664	1 127 004	2 373 668
A. BANCO DE LA NACIÓN	1 189	0	1 189	0	0	0	0	0	0	0	0	0	0	0	0	1 189	0	1 189
B. EMPRESAS BANCARIAS	1 164 598	1 101 045	2 265 643	36 485	12 688	49 173	8 246	260	8 506	36 145	13 011	49 157	0	0	0	1 245 475	1 127 004	2 372 479
Interbank	118 231	81 912	200 144	0	0	0	0	0	0	0	0	0	0	0	0	118 231	81 912	200 144
Continental	294 714	454 392	749 106	21 229	7 730	28 959	0	0	0	24 181	4 235	28 416	0	0	0	340 124	466 357	806 481
Crédito	359 208	343 990	703 197	8 335	4 699	13 034	0	0	0	11 479	8 776	20 255	0	0	0	379 022	357 465	736 486
Scotiabank*	159 300	152 852	312 152	0	0	0	0	0	0	0	0	0	0	0	0	159 300	152 852	312 152
Del Trabajo**	36 203	2 078	38 281	6 798	259	7 057	8 246	260	8 506	0	0	0	0	0	0	51 247	2 597	53 844
Interamericano de Finanzas	56 765	50 431	107 196	0	0	0	0	0	0	0	0	0	0	0	0	56 765	50 431	107 196
Mi Banco	40 142	12 160	52 302	0	0	0	0	0	0	0	0	0	0	0	0	40 142	12 160	52 302
Financiero	26 777	3 230	30 007	0	0	0	0	0	0	0	0	0	0	0	0	26 777	3 230	30 007
Falabella Perú	64 970	0	64 970	0	0	0	0	0	0	0	0	0	0	0	0	64 970	0	64 970
Banco Ripley SA	1 630	0	1 630	0	0	0	0	0	0	0	0	0	0	0	0	1 630	0	1 630
Azteca del Perú	6 657	0	6 657	124	0	124	0	0	0	486	0	486	0	0	0	7 267	0	7 267
II. INSTITUCIONES DE MICROFINANZAS	295 176	100 768	395 944	72 554	3 368	75 922	27 076	2 646	29 722	1 601	0	1 601	47 663	3 190	50 853	444 069	109 973	554 042
Caja Rural Nor Perú	47 744	16 209	63 953	11 271	137	11 408	523	0	523	0	0	0	14 866	394	15 260	74 403	16 740	91 143
Caja Municipal de Trujillo	205 590	81 338	286 928	33 299	1 504	34 804	12 654	549	13 203	0	0	0	29 821	2 767	32 588	281 365	86 159	367 524
Caja Municipal de Piura	0	0	0	15 835	1 634	17 468	8 951	1 768	10 719	0	0	0	2 724	29	2 753	27 510	3 431	30 940
Financiera Edyficar	17 340	3 091	20 431	0	0	0	4 045	328	4 373	1 601	0	1 601	0	0	0	22 986	3 419	26 404
Edpyme Acceso	10 918	0	10 918	0	0	0	0	0	0	0	0	0	0	0	0	10 918	0	10 918
Edpyme Pro Negocios	5 348	0	5 348	0	0	0	76	0	76	0	0	0	253	0	253	5 677	0	5 677
Edpyme Efectiva	7 413	9	7 422	0	0	0	0	0	0	0	0	0	0	0	0	7 413	9	7 422
Caja Rural Sipan	822	122	944	2 322	93	2 415	0	0	0	0	0	0	0	0	0	3 143	215	3 359
Edpyme Alternativa	0	0	0	4 425	0	4 425	827	0	827	0	0	0	0	0	0	5 253	0	5 253
Caja Municipal de Sullana	0	0	0	5 402	0	5 402	0	0	0	0	0	0	0	0	0	5 402	0	5 402
TOTAL	1 460 963	1 201 814	2 662 776	109 039	16 056	125 095	35 322	2 906	38 228	37 746	13 011	50 757	47 663	3 190	50 853	1 690 733	1 236 977	2 927 710

1/ Incluye saldos de Quiruvilca, Santiago de Chuco, Otuzco, Paijan y Cascas

2/ Incluye saldos de Virú, El Porvenir, La Esperanza, Casa Grande y Chocope

3/ Para Edpyme Edyficar incluye saldo del Distrito de San Pedro de Lloc

- Financiera Edyficar y Edpyme Acceso a partir del mes de marzo del 2008

* Scotiabank a partir de 11 de setiembre de 2006

** Banco del Trabajo incluye oficinas de Trujillo, Alameda y Casa Grande

FUENTE: Superintendencia de Banca y Seguros

ELABORACION: BCRP. Sucursal Trujillo. Departamento de Estudios Económicos

ANEXO 18

LA LIBERTAD: MOROSIDAD EN LAS ENTIDADES FINANCIERAS UBICADAS POR CIUDADES – JULIO 2008
(En porcentajes)

	MOROSIDAD								TOTAL MORA		
	TRUJILLO/2		CHEPEN		PACASMAYO		HUAMACHUCO		LA LIBERTAD		
	M/N	M/E	M/N	M/E	M/N	M/E	M/N	M/E	M/N	M/E	TOTAL
I. SISTEMA BANCARIO	1,4	0,2	2,7	0,4	0,6	1,4	0,0	0,0	1,5	0,2	0,9
B. EMPRESAS BANCARIAS	1,4	0,2	2,7	0,4	0,6	1,4	0,0	0,0	1,5	0,2	0,9
Interbank	1,1	6,2	0,0	0,0	0,0	0,0	0,0	0,0	1,1	6,2	2,1
Continental	1,5	0,0	1,4	0,0	0,8	0,0	0,0	0,0	1,4	0,0	0,1
Crédito	0,0	1,9	0,0	4,8	0,0	2,9	0,0	0,0	0,0	1,9	1,2
Scotiabank*	2,0	2,0	0,0	0,0	0,0	0,0	0,0	0,0	2,0	2,0	2,0
Mi Banco	2,5	2,5	0,0	0,0	0,0	0,0	0,0	0,0	2,5	2,5	2,5
Banco del Trabajo	4,2	4,5	5,0	0,8	0,0	0,0	0,0	0,0	4,3	4,1	4,3
Banco Interamericano de Finanzas	0,8	0,0	0,0	0,0	0,0	0,0	0,0	0,0	0,8	0,0	0,5
C.INSTITUC. DE MICROFINANZAS	3,5	5,7	2,7	0,2	0,0	0,0	1,1	2,9	3,2	5,5	4,1
Caja Nor Perú	1,4	7,6	1,2	0,7	0,0	0,0	0,4	0,0	1,2	7,3	2,3
Caja Trujillo	2,7	5,0	1,8	0,4	0,0	0,0	1,6	4,1	2,5	4,9	2,8
C.Mun.Piura	10,3	1,6	5,6	0,0	0,0	0,0	0,0	0,0	7,3	0,8	7,0
Financiera Edyficar	5,7	3,8	0,0	0,0	0,0	0,0	0,0	0,0	5,7	3,8	5,2
Edpyme Acceso	13,1	0,0	0,0	0,0	0,0	0,0	0,0	0,0	13,1	0,0	13,1
Edpyme Pro Negocios	6,4	0,0	0,0	0,0	0,0	0,0	0,0	0,0	6,4	0,0	6,4
Edpyme Efectiva	13,9	66,7	0,0	0,0	0,0	0,0	0,0	0,0	13,9	66,7	13,9
TOTAL	2,1	0,3	2,7	0,4	0,6	1,4	1,1	2,9	2,2	0,3	1,4

1/ Incluye Saldos de la Oficina de Quiruvilca y Otuzco

2/ Incluye saldos de la oficina de Virú, El Porvenir, La Esperanza y Chocope

- Financiera Edyficar y Edpyme Acceso a partir del mes de marzo del 2008

* Scotiabank a partir de 11 de setiembre de 2006

FUENTE: Superintendencia de Banca y Seguros

ELABORACION: BCRP. Sucursal Trujillo. Departamento de Estudios Económicos

ANEXO 19

LA LIBERTAD: CARTERA PESADA DEL SISTEMA FINANCIERO
(En porcentajes)

ENTIDADES FINANCIERAS	2007						2008						
	JUL	AGO	SET	OCT	NOV	DIC	ENE	FEB	MAR	ABR	MAY	JUN	JUL
A. EMPRESAS BANCARIAS	1,3	1,2	1,1	1,1	0,7	1,0	1,0	1,0	1,4	1,4	1,2	0,9	0,9
Interbank	0,6	0,6	0,6	0,6	0,6	0,6	0,6	0,6	3,8	3,6	2,1	2,1	2,1
Continental	1,2	1,1	0,7	0,7	0,2	0,6	0,6	0,5	0,5	0,6	0,8	0,8	0,1
Crédito	1,3	1,0	0,9	0,8	0,7	0,7	1,1	0,9	0,9	1,1	1,0	1,1	1,2
Scotiabank*	1,1	0,9	0,9	0,9	0,9	0,9	0,9	0,9	0,9	0,9	0,9	0,9	2,0
Mi Banco	5,8	6,4	6,3	5,6	5,0	4,4	4,0	3,4	3,1	2,4	2,2	2,1	2,5
Trabajo	3,9	4,2	5,3	5,3	4,7	4,4	4,5	4,2	4,4	4,6	4,2	4,2	4,3
Interamericano de Finanzas	0,7	0,6	0,6	0,9	0,8	0,7	0,7	0,7	0,7	0,7	0,3	0,3	0,5
B. INSTITUCIONES DE MICROFINANZAS	3,6	3,6	3,5	3,5	3,2	3,1	3,5	3,7	3,6	3,5	3,4	3,9	4,1
Caja Rural Nor Perú	3,2	3,1	3,1	3,2	2,4	2,4	2,4	2,4	2,5	2,4	2,2	2,1	2,3
Caja Municipal de Trujillo	3,0	3,0	2,8	2,9	2,6	2,5	2,8	3,0	2,9	2,7	2,7	2,8	2,8
Caja Municipal de Piura	8,2	8,0	7,6	7,4	7,1	6,8	7,1	7,2	8,2	8,2	8,2	8,2	7,0
CMR	0,0	0,0	0,0	0,0	0,0	0,0	0,0	0,0	0,0	0,0	0,0	0,0	0,0
Financiera Edyficar	5,1	5,2	5,3	5,2	5,2	5,2	5,2	5,2	5,2	5,2	5,2	5,2	5,2
Edpyme Acceso	11,7	10,3	10,3	10,7	10,8	12,2	13,1	13,1	13,1	13,1	13,1	11,3	13,1
Edpyme Pro Negocios	6,0	6,1	6,4	6,4	6,4	6,4	6,4	6,4	6,4	6,4	6,4	6,4	6,4
Edpyme Efectiva	14,1	13,8	15,0	15,9	14,8	14,8	11,4	13,4	14,9	13,9	13,9	13,9	13,9
TOTAL	2,1	2,0	1,9	1,8	1,9	1,6	1,7	1,7	2,0	1,9	1,9	1,5	1,4

* Scotiabank a partir de 11 de setiembre de 2006

FUENTE: Superintendencia de Banca y Seguros

ELABORACION: BCRP. Sucursal Trujillo. Departamento de Estudios Económicos