



**BANCO CENTRAL DE RESERVA DEL PERÚ**

**SUCURSAL TRUJILLO**

**SÍNTESIS ECONÓMICA DE LA LIBERTAD  
MAYO 2008**

**DEPARTAMENTO ESTUDIOS ECONÓMICOS**

## CONTENIDO

RESEÑA INTRODUCTORIA .....	2
I. ACTIVIDAD PRODUCTIVA Y EMPLEO.....	3
1.1. Producción.....	3
1.1.1. Producción Agropecuaria.....	3
1.1.2. Producción Pesquera.....	6
1.1.3. Producción Minera.....	6
1.1.4. Producción Manufacturera.....	7
1.1.5. Construcción.....	9
1.1.6. Electricidad y Agua.....	10
1.1.7. Comercio: Encuestas de Ventas .....	10
1.1.8. Expectativas Empresariales.....	11
1.2 Aspectos Laborales.....	12
II. TIPO DE CAMBIO.....	13
2.1. Tipo de Cambio.....	13
III. SECTOR EXTERNO.....	13
3.1. Exportaciones .....	13
3.2. Importaciones .....	15
IV. FINANZAS PÚBLICAS.....	16
4.1. Gobierno Central.....	16
4.2. Gobierno Regional.....	17
V. MONEDA Y CRÉDITO.....	18
5.1. Depósitos del Sistema Financiero.....	18
5.2. Crédito del Sistema Financiero.....	19
5.3. Crédito a la Pequeña y Microempresa.....	21
VI. INFORMACIÓN ESTADÍSTICA.....	22
Anexo 1. Producción Agropecuaria.....	23
Anexo 2. Producción Pesquera .....	24
Anexo 3. Producción Minera.....	25
Anexo 4. Producción Manufacturera (Índice 1994 = 100).....	26
Anexo 5. Producción Manufacturera (Variaciones Porcentuales).....	27
Anexo 6. Empleo ciudad de Trujillo, por Sector Económico .....	28
Anexo 7. Tipo de Cambio paralelo en la ciudad de Trujillo.....	29
Anexo 8. Exportaciones FOB por Tipo de Producto.....	30
Anexo 9. Exportaciones FOB de Productos Tradicionales.....	31
Anexo 10. Exportaciones FOB de Productos No Tradicionales.....	32
Anexo 11. Exportaciones FOB por Bloque Económico.....	33
Anexo 12. Importaciones FOB por el Puerto de Salaverry.....	34
Anexo 13. Ingresos Corrientes del Gobierno Central .....	35
Anexo 14. Depósitos y Obligaciones del Sistema Financiero.....	36
Anexo 15. Depósitos en las Entidades Financieras Ubicadas por Ciudades .....	37
Anexo 16. Crédito del Sistema Financiero al Sector Privado.....	38
Anexo 17. Créditos de las Entidades Financieras Ubicadas por Ciudades.....	39
Anexo 18. Morosidad en las Entidades Financieras Ubicadas por Ciudades.....	40
Anexo 19. Cartera Pesada en el Sistema Financiero de La Libertad.....	41

**DIRECCIÓN EN INTERNET**

<http://www.bcrp.gob.pe>

## RESEÑA INTRODUCTORIA

La actividad económica en mayo creció 8,3 por ciento con relación al mismo mes del pasado año, como resultado de la mayor actividad en los sectores minería (18,9 por ciento), otros servicios (15,6 por ciento), construcción (8,8 por ciento) y manufactura (7,7 por ciento). En lo que va del año, la producción acumulada creció 6,9 por ciento respecto a análogo periodo del 2007.

En cuanto a perspectivas empresariales, para los próximos tres meses, son optimistas para el 48,4 por ciento de las empresas encuestadas respecto a la situación económica del país, pero se eleva a 71 por ciento con relación a la situación propia de las empresas.

El empleo formal urbano en la ciudad de Trujillo, en empresas de 10 y más trabajadores, creció en mayo 2 por ciento respecto al mismo mes del año anterior.

El tipo de cambio venta en el mercado paralelo de la ciudad de Trujillo, registró en mayo una cotización promedio diario de S/.2,821 por dólar, subiendo 2,5 por ciento, respecto al mes anterior, pero 11 por ciento por debajo del mismo mes de 2007 (S/. 3,171) .

Las exportaciones en mayo alcanzaron un valor FOB de US\$ 158,4 millones, 2,5 por ciento más de lo exportado en análogo mes de 2007. Las exportaciones tradicionales disminuyeron en 4 por ciento, mientras que las no tradicionales aumentaron en 41,2 por ciento.

En cuanto a las importaciones registradas por el Puerto de Salaverry, totalizaron en mayo US\$ 24,8 millones, 85 por ciento más de lo importado en similar mes del año anterior.

Los ingresos del Gobierno Central totalizaron S/. 46,8 millones, 8,0 por ciento menos, en términos reales, respecto a mayo de 2007, por descenso de los ingresos tributarios (7,9 por ciento). Los gastos del Gobierno Regional totalizaron en mayo S/. 78,9 millones, 39,6 por ciento más, en términos reales, respecto a lo gastado en igual mes de 2007.

Referente al sistema financiero, los depósitos y el crédito en el mes aumentaron en 3,1 y 25,1 por ciento, respectivamente, con relación a mayo de 2007, ambos en términos reales. En cuanto a la mora, registró un nivel de 1,9 por ciento.

## I. ACTIVIDAD PRODUCTIVA Y EMPLEO

### 1.1 Producción

La actividad económica en mayo creció 8,3 por ciento con relación al mismo mes del pasado año, como resultado de la mayor actividad en los sectores minería (18,9 por ciento), otros servicios (15,6 por ciento), construcción (8,8 por ciento) y manufactura (7,7 por ciento). Por su parte, contrajeron su actividad, los sectores pesca (18,7 por ciento), electricidad y agua (11,4 por ciento), servicios gubernamentales (2,7 por ciento) y agropecuario (1,0 por ciento).

En lo que va del año, la producción creció 6,9 por ciento, sustentado en el crecimiento de los sectores: pesca (44 por ciento), manufactura (18,2 por ciento), otros servicios (15,5 por ciento), construcción (4,9 por ciento), servicios gubernamentales (1,7 por ciento) y agropecuario (1,4 por ciento). Por su parte, la minería y el sector electricidad y agua disminuyeron su actividad en 8,4 y 5,2 por ciento, respectivamente.

**CUADRO Nº 1**  
**VALOR BRUTO DE LA PRODUCCIÓN**  
(Variación real 1/)

	MAYO		ENERO-MAYO	
	2007	2008	2007	2008
<b>Agropecuario</b>	<b>19,8</b>	<b>-1,0</b>	<b>7,2</b>	<b>1,4</b>
. Agrícola	34,4	-5,6	12,9	-2,0
. Pecuario	-1,7	8,8	0,8	5,8
<b>Pesca</b>	<b>-15,4</b>	<b>-18,7</b>	<b>29,8</b>	<b>44,0</b>
<b>Minería</b>	<b>-10,0</b>	<b>18,9</b>	<b>21,2</b>	<b>-8,4</b>
<b>Manufactura</b>	<b>-1,9</b>	<b>7,7</b>	<b>12,7</b>	<b>18,2</b>
Primaria	-17,4	5,1	14,8	23,2
No primaria	8,5	9,0	11,9	16,3
<b>Construcción</b>	<b>42,1</b>	<b>8,8</b>	<b>41,6</b>	<b>4,9</b>
<b>Electricidad y Agua</b>	<b>20,3</b>	<b>-11,4</b>	<b>5,5</b>	<b>-5,2</b>
<b>Servicios Gubernamentales</b>	<b>11,6</b>	<b>-2,7</b>	<b>9,2</b>	<b>1,7</b>
<b>Otros Servicios</b>	<b>23,8</b>	<b>15,6</b>	<b>23,7</b>	<b>15,5</b>
<b>VBP</b>	<b>11,2</b>	<b>8,3</b>	<b>16,9</b>	<b>6,9</b>

1/ Respecto al mismo mes o periodo del año anterior

ELABORACIÓN: BCRP, Sucursal Trujillo. Departamento de Estudios Económicos

#### 1.1.1. Producción Agropecuaria

La producción agropecuaria se contrajo 1,0 por ciento en mayo respecto al mismo mes de 2007, por la menor actividad del subsector agrícola (5,6 por ciento). La caída fue atenuada con la mayor producción que registró el subsector pecuario (8,8 por ciento).

En lo que va del año, el sector agropecuario acumuló un crecimiento de 1,4 por ciento, básicamente, por la mayor producción pecuaria (5,8 por ciento). El subsector agrícola declinó 2,0 por ciento.

**CUADRO Nº 2**  
**VALOR BRUTO PRODUCCIÓN AGROPECUARIA**  
(Variación real 1/)

	MAYO		ENERO-MAYO	
	2007	2008	2007	2008
Subsector Agrícola	34,4	-5,6	12,9	-2,0
Subsector Pecuario	-1,7	8,8	0,8	5,8
<b>Sector Agropecuario</b>	<b>19,8</b>	<b>-1,0</b>	<b>7,2</b>	<b>1,4</b>

1/ Respecto al mismo mes o período del año anterior.

FUENTE: Gerencia Regional de Agricultura -La Libertad.

ELABORACIÓN: BCRP, Sucursal Trujillo. Departamento de Estudios Económicos

La menor producción agrícola mensual se registró, principalmente, en trigo (100 por ciento), alfalfa (54,2 por ciento), cebada (31,4 por ciento), arroz (20,8 por ciento), maíz amarillo duro (17,6 por ciento), uva (16 por ciento) y palto (0,6 por ciento). Por el contrario, aumentó la producción de caña de azúcar (35,6 por ciento), papa (26,1 por ciento), espárrago (7,7 por ciento) y maíz.

amiláceo (0,2 por ciento)

En lo que va del año, la actividad agrícola disminuyó 2,0 por ciento, por la menor producción, principalmente, de arroz (13,6 por ciento), maíz amarillo duro (10,4 por ciento), papa (4,7 por ciento) y uva (3,1 por ciento); que en su conjunto, representan el 46 por ciento del VBP del sector.

**CUADRO Nº 3**  
**PRODUCCIÓN PRINCIPALES PRODUCTOS AGRÍCOLAS**  
(En Tm.)

2008)

CULTIVO	MAYO			ENERO - MAYO		
	2007	2008	Var. %	2007	2008	Var. %
Alfalfa	22 492	10 296	-54,2	103 568	61 987	-40,1
Arroz	202 795	160 541	-20,8	269 288	232 795	-13,6
Caña de azúcar	211 572	286 881	35,6	1209 643	1426 090	17,9
Cebada	1487	1020	-31,4	1487	1020	-31,4
Espárrago	12 027	12 951	7,7	58 160	63 506	9,2
Maíz amarillo duro	13 988	11 524	-17,6	43 968	39 377	-10,4
Maíz amiláceo	3 776	3783	0,2	4 590	4 659	1,5
Palto	2 773	2 756	-0,6	11 145	11 391	2,2
Papa	45 402	57 256	26,1	215 010	204 873	-4,7
Trigo	103	0	-100,0	128,5	0	-100,0
Uva	3 736	3 140	-16,0	19 547	18 944	-3,1

FUENTE: Gerencia Regional de Agricultura -La Libertad.

ELABORACIÓN: BCRP, Sucursal Trujillo. Departamento de Estudios Económicos

En lo que respecta a los precios en chacra de los principales cultivos, aumentaron, en mayo, para el arroz (58,8 por ciento), maíz amarillo duro (11,1 por ciento) y papa (9,3 por ciento). Por el contrario, disminuyó el

**GRÁFICO Nº 1**  
**PARTICIPACIÓN EN EL VBP**  
**(ENERO-MAYO)**

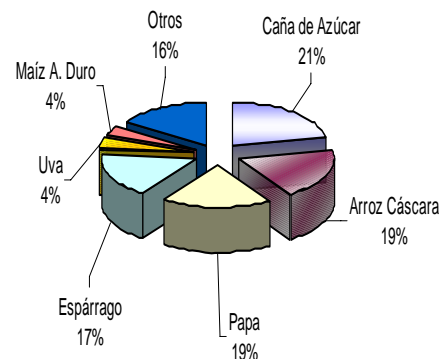

precio del espárrago, en 14,4 por ciento. En lo que va del año, los precios se han mantenido en alza para los tres primeros cultivos, en tanto que para el espárrago disminuyó 28,9 por ciento.

**CUADRO Nº 4  
PRECIOS EN CHACRA DE PRINCIPALES CULTIVOS  
(Nuevos soles por Kg.)**

CULTIVOS	MAYO			ENERO - MAYO		
	2007	2008	Var. %	2007	2008	Var. %
Arroz	0,80	1,27	58,8	0,84	1,28	52,3
Espárrago	2,16	1,85	-14,4	2,33	1,66	-28,9
Maíz amarillo duro	0,72	0,80	11,1	0,69	0,79	13,3
Papa	0,54	0,59	9,3	0,44	0,52	19,7

FUENTE: Gerencia Regional de Agricultura - La Libertad.  
ELABORACIÓN: BCRP, Sucursal Trujillo. Departamento de Estudios Económicos

En cuanto al avance de la campaña agrícola 2007-2008, se ha sembrado hasta mayo un total de 179,7 mil hectáreas, 2,8 por ciento menos de lo instalado en igual periodo de la

campaña anterior, principalmente, por las menores siembras de pimiento piquillo, alcachofa, caña de azúcar, fríjol grano seco, papa y espárrago.

**CUADRO Nº 5  
SUPERFICIE SEMBRADA 1/  
(Has)**

CULTIVOS	MAYO		CAMPAÑA AGRICOLA 2/	
	2007	2008	2006/2007	2007/2008
<b>CULTIVOS TRANSITORIOS</b>	<b>6 470</b>	<b>6 386</b>	<b>176 087</b>	<b>174 211</b>
Alcachofa	516	166	1 244	607
Arroz	12	6	29 946	31 321
Cebada			25 536	25 834
Frijol grano seco	67	131	3 303	2 726
Maíz amarillo duro	3 132	3 207	20 288	20 438
Maíz amiláceo	5	5	14 148	13 931
Papa	1 933	1 469	20 752	19 226
Paprika	20	90	495	645
Pimiento Piquillo	0	0	498	2
Trigo			28 406	28 607
Otros	786	1 313	31 473	30 876
<b>CULTIVOS PERMANENTES</b>	<b>279</b>	<b>131</b>	<b>8 717</b>	<b>5 476</b>
Caña de azúcar	246	84	6 756	3 612
Espárrago	33	46	1 937	1 799
Uva	0	2	25	65
<b>Total</b>	<b>6 749</b>	<b>6 517</b>	<b>184 804</b>	<b>179 687</b>

1/ Cifras preliminares

2/ De agosto a mayo.

FUENTE: Gerencia Regional de Agricultura -La Libertad.

ELABORACIÓN: BCRP, Sucursal Trujillo. Departamento de Estudios Económicos.

En cuanto a la actividad pecuaria, la mayor producción en mayo (8,8 por ciento) se registró en todas las especies, principalmente, huevos (19,7 por ciento), carne de ave (8,3 por ciento), carne de porcino (3,6 por ciento) y leche (2,7 por

ciento), que, en conjunto, aportan el 88 por ciento del VBP del subsector.

De enero a mayo, la producción pecuaria acumulada registró un crecimiento de 5,8 por ciento, principalmente, por la mayor producción de huevos (32,8 por ciento) y carne de ave (4,6 por ciento).

**CUADRO N° 6  
PRODUCCIÓN PECUARIA  
(TM.)**

ESPECIES	MAYO			ENERO - MAYO		
	2007	2008	Var. %	2007	2008	Var. %
Carne de ave	10 525	11 401	8,3	53 035	55 493	4,6
Carne de ovino	171	175	2,4	809	822	1,6
Carne de porcino	720	746	3,6	3 518	3 640	3,5
Carne de vacuno	453	465	2,7	2 279	2 345	2,9
Huevos	4 009	4 800	19,7	18 173	24 137	32,8
Leche	7 947	8 158	2,7	37 887	38 883	2,6

FUENTE: Gerencia Regional de Agricultura - La Libertad  
ELABORACIÓN: BCRP, Sucursal Trujillo. Departamento de Estudios Económicos

**GRAFICO N° 2  
PARTICIPACIÓN VBP PECUARIO  
(ENERO-MAYO 2008)**

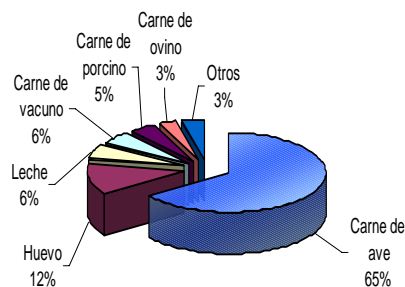

### 1.1.2. Producción Pesquera

La actividad pesquera declinó en mayo 18,7 por ciento respecto a similar mes de 2007, básicamente, por la menor pesca de anchoveta (19,7 por ciento) por efecto del menor número de días de pesca, ocasionada por la veda. Por su parte, la pesca para consumo humano directo, en estado fresco, aumentó 66,7 por ciento, favorecida por la mayor presencia de lisa (pasó de 28,2 mil a 77,5 mil Tm.), suco (de 13,4 mil a 28,5 mil

Tm.), raya (de 1,1 mil a 3,2 mil Tm.), entre otras especies.

En lo que va del año, de enero a mayo, la producción pesquera acumula un crecimiento de 44 por ciento, sustentada en la mayor pesca tanto industrial (38,8 por ciento) como para consumo humano en fresco (97,2 por ciento).

**CUADRO N° 7  
PRODUCCIÓN PESQUERA  
(T.M.B.)**

	MAYO			ENERO-MAYO		
	2007	2008	Var.% 1/	2007	2008	Var.% 1/
<b>PESCA MARITIMA</b>	<b>139 824</b>	<b>112 422</b>	<b>-19</b>	<b>229 791</b>	<b>319 681</b>	<b>44,0</b>
<b>Para Consumo Humano Directo</b>	<b>88</b>	<b>146</b>	<b>66,7</b>	<b>1 173</b>	<b>2 314</b>	<b>97,2</b>
Fresco	88	146	66,7	1 173	2 314	97,2
<b>Para Consumo Industrial</b>	<b>139 736</b>	<b>112 276</b>	<b>-19,7</b>	<b>228 618</b>	<b>317 367</b>	<b>38,8</b>
Anchoveta	139 736	112 276	-19,7	228 618	317 367	38,8
Otras Especies	0	0	0,0	0	0	0,0
<b>PESCA CONTINENTAL</b>	<b>1</b>	<b>0</b>	<b>-100,0</b>	<b>2</b>	<b>2</b>	<b>0,0</b>
Fresco	1	0	-100,0	2	2	0,0
<b>TOTAL</b>	<b>139 825</b>	<b>112 422</b>	<b>-18,7</b>	<b>229 793</b>	<b>319 683</b>	<b>44,0</b>

1/ Variación en valores reales

FUENTE: Gerencia Regional de la Producción – La Libertad  
ELABORACIÓN: BCRP, Sucursal Trujillo. Departamento de Estudios Económicos

### 1.1.3. Producción Minera

La actividad minera creció 18,9 por ciento con relación a igual mes del año anterior, por la mayor producción de cobre (40,7 por ciento), zinc (23,1 por ciento), oro (19,5 por ciento) y plomo (7,5 por ciento).

La producción de plata, por el contrario, disminuyó en 8,7 por ciento.

El oro, que participa con el 95,5 en la producción del sector, expandió su

producción en las empresas mineras: Poderosa (52,1 por ciento), Pan American Silver (46 por ciento), Retamas (36,2 por ciento), Minero Horizonte (23,9 por ciento) y Barrick (21,5 por ciento). En lo que va del año, la producción

acumuló una caída de 8,4 por ciento, por la menor producción de plata (11 por ciento) y oro (8,8 por ciento). Los otros metales incrementaron su producción, siendo notoria la de cobre (40,2 por ciento).

**CUADRO Nº 8  
PRODUCCIÓN MINERA**

	MAYO			ENERO - MAYO			
	2007	2008	Var. % 1/	2007	2008	Var. % 1/	1/
<b>MINERIA METÁLICA</b>			<b>18,9</b>			<b>-8,4</b>	
Cobre (T.M.F.)	150	211	40,7	771	1 081	40,2	
Oro (KG.F.)	3 870	4 624	19,5	23 530	21 461	-8,8	
Plata (KG. F.)	7 695	7 026	-8,7	39 207	34 891	-11,0	
Plomo (T.M.F.)	212	228	7,5	1 107	1 148	3,7	
Zinc (T.M.F.)	546	671	23,1	3 164	3 511	11,0	

1/ Variación en términos reales

FUENTE: DGM/DPM/ Estadística Minera.

ELABORACIÓN: BCRP, Sucursal Trujillo. Departamento de Estudios Económicos

**GRÁFICO Nº 3  
PARTICIPACIÓN EN EL VBP MINERO  
(ENERO-MAYO 2008)**

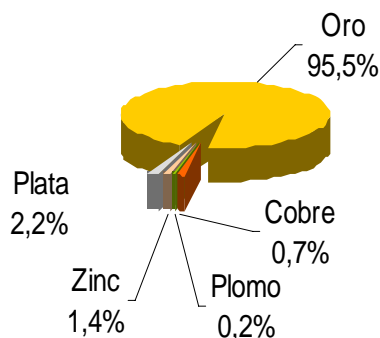

**GRÁFICO Nº 4  
PRODUCCIÓN DE ORO POR EMPRESAS  
(Participación % Acumulada  
ENERO-MAYO 2008)**

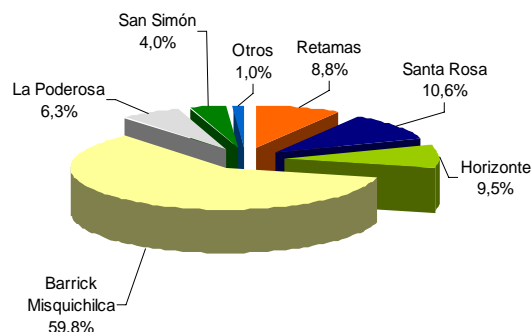

ELABORACIÓN: BCRP, Sucursal Trujillo. Departamento de Estudios Económicos

### 1.1.4. Producción Manufacturera

La actividad manufacturera creció en mayo 7,7 por ciento respecto a igual mes de 2007, por el dinamismo tanto de la manufactura primaria como no primaria, al crecer en 5,1 por ciento y 9,0 por ciento, respectivamente.

La producción industrial acumuló, durante los

primeros cinco meses del año, un crecimiento de 18,2 por ciento, atribuido a la mayor actividad registrada en ambos subsectores; la industria procesadora de recursos primarios creció 23,2 por ciento y la industria no primaria lo hizo en 16,3 por ciento.



**CUADRO Nº 9**  
**VALOR BRUTO PRODUCCIÓN MANUFACTURA**  
(Variación real ) 1/

	MAYO		ENERO-MAYO	
	2007	2008	2007	2008
Manufactura Primaria	-17,4	5,1	14,8	23,2
Manufactura no Primaria	8,5	9,0	11,9	16,3
<b>Total Sector</b>	<b>-1,9</b>	<b>7,7</b>	<b>12,7</b>	<b>18,2</b>

1/ Respecto al mismo mes o periodo del año anterior.

FUENTE: Empresas industriales

ELABORACIÓN: BCRP, Sucursal Trujillo. Departamento de Estudios Económicos

### Subsector manufactura primaria

El avance del subsector primario (5,1 por ciento), se sustenta en la mayor actividad registrada en las industrias de refinación de azúcar y de productos cárnicos. La primera, aumentó su producción en 38,9 por ciento, por los mayores niveles de producción en las empresas azucareras de Cartavio (282,3 por ciento) y Laredo (4 por ciento), aunque, en el primer caso, es por efecto estadístico, considerando que en mayo del pasado año estuvo paralizada 20 días, por labores de mantenimiento. Referente a la industria de productos cárnicos (embutidos), su producción aumenta 14,4 por ciento, ligada

a la sostenida expansión del mercado interno. A diferencia de lo anterior, la industria de harina y aceite de pescado decreció 19,6 por ciento, por la menor disponibilidad de materia prima (anchoveta).

En lo que va del año, la industria primaria creció 23,2 por ciento, por la mayor producción de: harina y aceite de pescado (32,3 por ciento), refinación de azúcar (20,7 por ciento) y productos cárnicos (14,1 por ciento).

**CUADRO Nº 10**  
**PRODUCCIÓN MANUFACTURA PRIMARIA**  
(Índice de volumen físico: 1994=100)

CIU - Ramas de Actividad	MAYO			ENERO - MAYO		
	2007	2008	Var. %	2007	2008	Var. %
Productos cárnicos	194,6	222,7	14,4	177,5	202,6	14,1
Harina y aceite de pescado	680,8	547,4	-19,6	213,5	282,5	32,3
Azúcar	138,3	192,0	38,9	170,1	205,3	20,7
<b>TOTAL</b>	<b>255,4</b>	<b>268,4</b>	<b>5,1</b>	<b>179,7</b>	<b>221,4</b>	<b>23,2</b>

FUENTE: Empresas Industriales

ELABORACIÓN: BCRP, Sucursal Trujillo. Departamento de Estudios Económicos

### Subsector manufactura no primaria

En mayo, la actividad fabril no primaria creció 9,0 por ciento y estuvo ligada a los mayores niveles de producción en la casi totalidad de ramas industriales, como papel y cartón (399,7 por ciento), curtido de cueros y elaboración de calzado (36,9 por ciento), fabricación de carrocerías (20 por ciento), productos de caucho y plástico (11,8 por ciento), edición e impresión (7,3

por ciento), alimentos y bebidas (5,5 por ciento) y cemento (4 por ciento). Contrariamente, la industria de tableros aglomerados y de hilados de algodón, declinaron en 6,1 por ciento y 2,9 por ciento, respectivamente.

Entre enero y mayo, la industria no primaria creció 16,3 por ciento con relación

a igual periodo de 2007, ante el buen desempeño observado en todas las ramas industriales. Destacan por su dinamismo: la industria de papel y cartón (64,6 por ciento), la industria de tableros

aglomerados (35,1 por ciento), la fabricación de carrocerías (26,8 por ciento), la edición e impresión (22,6 por ciento), alimentos y bebidas (15,8 por ciento), entre otras.

**CUADRO Nº 11**  
**PRODUCCIÓN MANUFACTURA NO PRIMARIA**  
**(Índice de volumen físico: 1994=100)**

CIU - Ramas de Actividad	MAYO			ENERO - MAYO		
	2007	2008	Var. %	2007	2008	Var. %
<b>Alimentos y Bebidas</b>	292,9	309,1	5,5	292,5	338,6	15,8
Conservas de hortalizas	547,6	522,7	-4,6	576,0	725,6	26,0
Harina de trigo	148,7	132,8	-10,7	136,8	118,9	-13,1
Alimentos para animales	482,5	414,1	-14,2	465,5	463,6	-0,4
Galletas	222,0	250,5	12,8	204,6	226,0	10,5
Cerveza	220,4	245,2	11,2	213,6	219,6	2,8
Bebidas gaseosas	317,7	365,6	15,1	330,9	433,1	30,9
<b>Fabricación de Productos Textiles</b>	95,7	93,0	-2,9	88,8	100,0	12,7
Hilados de algodón	95,7	93,0	-2,9	88,8	100,0	12,7
<b>Curtido y Adobo de Cueros de Calzado</b>	70,3	96,2	36,9	67,8	74,3	9,6
<b>Productos de Madera y Otros</b>	312,9	293,9	-6,1	258,9	349,6	35,1
Tableros aglomerados	312,9	293,9	-6,1	258,9	349,6	35,1
<b>Papel y Productos de Papel</b>	39,8	198,8	399,7	128,4	211,3	64,6
Papel y cartón	39,8	198,8	399,7	128,4	211,3	64,6
<b>Edición e Impresión</b>	81,8	87,8	7,3	73,1	89,7	22,6
<b>Productos de Caucho y Plástico</b>	434,1	485,2	11,8	417,2	441,2	5,8
Sacos de polipropileno	492,6	523,1	6,2	473,0	480,3	1,5
<b>Minerales no Metálicos</b>	171,5	178,4	4,0	163,4	179,5	9,9
Cemento	171,5	178,4	4,0	163,4	179,5	9,9
<b>Vehículos Automotores</b>	52,9	63,4	20,0	43,3	55,0	26,8
<b>TOTAL</b>	<b>228,7</b>	<b>249,2</b>	<b>9,0</b>	<b>228,8</b>	<b>266,2</b>	<b>16,3</b>

FUENTE: Empresas Industriales

ELABORACIÓN: BCRP, Sucursal Trujillo. Departamento de Estudios Económicos

### 1.1.5. Construcción

En mayo, la construcción creció 8,8 por ciento respecto a igual mes de 2007, continuando con la evolución positiva de los anteriores meses. La expansión obedece al mayor gasto privado y público, en la edificación de conjuntos habitacionales, infraestructura educativa, obras civiles en empresas privadas (Hermes, Camposol, Casa Grande, Trupal, entre otras), como en

diversos gobiernos municipales. Todo ello se refleja en el mayor consumo local de cemento, que aumentó 8,9 por ciento, de 33,3 mil a 36,2 mil Tm..

En los cinco primeros meses del año, la construcción registra un avance de 4,9 por ciento, respecto al periodo análogo de 2007.

**CUADRO Nº 12**  
**PRINCIPALES INDICADORES DEL SECTOR CONSTRUCCIÓN**

	MAYO			ENERO-MAYO		
	2007	2008	Var. %	2007	2008	Var. %
Despacho de cemento (T.m.)	33 328	36 286	8,9	162 401	177 215	9,1
Venta de concreto (m3)	7 651	8 270	8,1	39 339	30 272	-23,0
<b>Variación del sector 1/</b>			<b>8,8</b>			<b>4,9</b>

1/ Variación en términos reales

FUENTE: Empresa Cementos Pacasmayo S.A.A

ELABORACIÓN: BCRP, Sucursal Trujillo. Departamento de Estudios Económicos

### 1.1.6. Electricidad y Agua

El sector electricidad y agua, continuó por tercer mes consecutivo con su tendencia descendente, al registrar en mayo una caída de 11,4 por ciento, respecto a igual mes del precedente año, tanto por la menor actividad del subsector eléctrico, como del subsector agua.

La generación mensual de energía eléctrica totalizó 2,2 mil mw-h, 48,1 por ciento menos con relación a mayo de 2007, básicamente, por la menor producción en la

Central Hidroeléctrica de Virú (65,9 por ciento), por labores de mantenimiento. Igualmente, la producción de agua se redujo de 4,2 millones a 4,1 millones de m<sup>3</sup>, significando una disminución de 1,8 por ciento.

De enero a mayo, el sector registró un retroceso de 5,2 por ciento con relación a similar lapso de 2007, principalmente, por la menor generación de energía (26,7 por ciento).

**CUADRO N° 13  
PRODUCCIÓN DE ELECTRICIDAD Y AGUA**

	MAYO			ENERO - MAYO		
	2007	2008	Var. %	2007	2008	Var. %
Electricidad (mwh)	4 236	2 197	-48,1	17 838	13 067	-26,7
Agua (m3)	4 233 469	4 157 774	-1,8	20 599 207	20 514 507	-0,4
<b>Variación del Sector 1/</b>			<b>-11,4</b>			<b>-5,2</b>

1/ Variación en términos reales

FUENTE: : Osinergmin, Sedalib

ELABORACIÓN: BCRP, Sucursal Trujillo. Departamento de Estudios Económicos

### 1.1.7. Comercio: Encuesta de Ventas

Para evaluar el comportamiento de la actividad comercial, se aplicaron encuestas a 25 establecimientos, con una tasa de respuesta de 83 por ciento.

Para el 80 por ciento de las empresas, las ventas en mayo se mantuvieron estables respecto al mes anterior, y aumentaron para el 20 por ciento, restante. Con relación a mayo del pasado año, el 75 por ciento de

las empresas señalaron que sus ventas crecieron, en tanto que disminuyeron para el 15 por ciento y permanecieron igual para el 10 por ciento, restante.

En cuanto a las ventas esperadas para el mes de junio, el 55 por ciento cree que se mantendrá igual, el 40 por ciento espera vender más y el 5 por ciento restante espera que disminuyan.

**CUADRO N° 14  
PRINCIPALES VARIABLES DEL SECTOR COMERCIO**

EMPRESAS	VENTAS						EXPECTATIVAS DE VENTAS JUNIO 2008				TASA DE RESPUESTA %
	MAYO 08 / ABRIL 08			MAY 08 / MAY 07			No Apl				
	+	-	=	+	-	=	+	-	=		
<b>VENTAS MINORISTAS</b>	22	0	78	78	17	6	44	6	50	0	86
Grandes Almacenes	0	0	100	50	0	50	50	0	50	0	100
Calzado	0	0	100	100	0	0	0	0	100	0	100
Productos Farmacéuticos	50	0	50	50	50	0	0	50	50	0	50
Autom., accesorios y repuestos	40	0	60	80	20	0	80	0	20	0	100
Llantas	0	0	100	100	0	0	0	0	100	0	100
Art. De construcción y ferretería	20	0	80	100	0	0	60	0	40	0	100
Cueros y suelas	0	0	100	50	50	0	0	0	100	0	100
<b>VENTAS MAYORISTAS</b>	0	0	100	50	0	50	0	0	100	0	67
Alimentos y otros bienes de consumo	0	0	100	50	0	50	0	0	100	0	67
<b>TOTAL</b>	20	0	80	75	15	10	40	5	55	0	83

FUENTE: Empresas comerciales.

ELABORACIÓN: BCRP, Sucursal Trujillo. Departamento de Estudios Económicos

### 1.1.8. Expectativas Empresariales

Para conocer las expectativas empresariales, respecto a la situación económica del país y de sus respectivas empresas, se aplicó en mayo encuestas a 41 empresas industriales y comerciales, entre grandes y medianas.

Con relación a la situación económica del país, la mayor parte de los encuestados

(67,7 por ciento) creen que se mantendrá igual para el próximo mes; sin embargo, para un horizonte de 12 meses, la percepción para el 77,4 por ciento de los encuestados es que la situación va a ser mejor. Nadie vislumbra una situación peor, mientras que, el 22,6 por ciento cree que se mantendrá igual.

**CUADRO N° 15**  
**EXPECTATIVA EMPRESARIAL EN MAYO**  
(En %)

	SITUACIÓN ECONÓMICA PAÍS			SITUACIÓN ECONÓMICA EMPRESA		
	1 mes	3 meses	12 meses	1 mes	3 meses	12 meses
<b>Industria</b>						
Mejor	28.6	35.7	78.6	42.9	71.4	71.4
Igual	71.4	64.3	21.4	50.0	21.4	21.4
Peor	0.0	0.0	0.0	7.1	7.1	7.1
<b>Comercio</b>						
Mejor	29.4	58.8	76.5	47.1	70.6	76.5
Igual	64.7	35.3	23.5	52.9	29.4	23.5
Peor	5.9	5.9	0.0	0.0	0.0	0.0
<b>Total</b>						
Mejor	29.0	48.4	77.4	45.2	71.0	74.2
Igual	67.7	48.4	22.6	51.6	25.8	22.6
Peor	3.2	3.2	0.0	3.2	3.2	3.2

FUENTE: Empresas Industriales y Comerciales  
ELABORACIÓN: BCRP, Sucursal Trujillo. Departamento de Estudios Económicos

En cuanto a las perspectivas de la situación económica de la empresa, el 51,6 por ciento de las empresas encuestadas esperan estar igual el próximo mes; el 71 por ciento,

creen que estarán mejor en los próximos tres meses; mientras que las perspectivas de mejora se amplía para el 74,2 por ciento, en los próximos doce meses.

**GRÁFICO N° 5**  
**EVOLUCIÓN DE EXPECTATIVAS**  
**PARA LOS PRÓXIMOS TRES MESES**  
(En %)

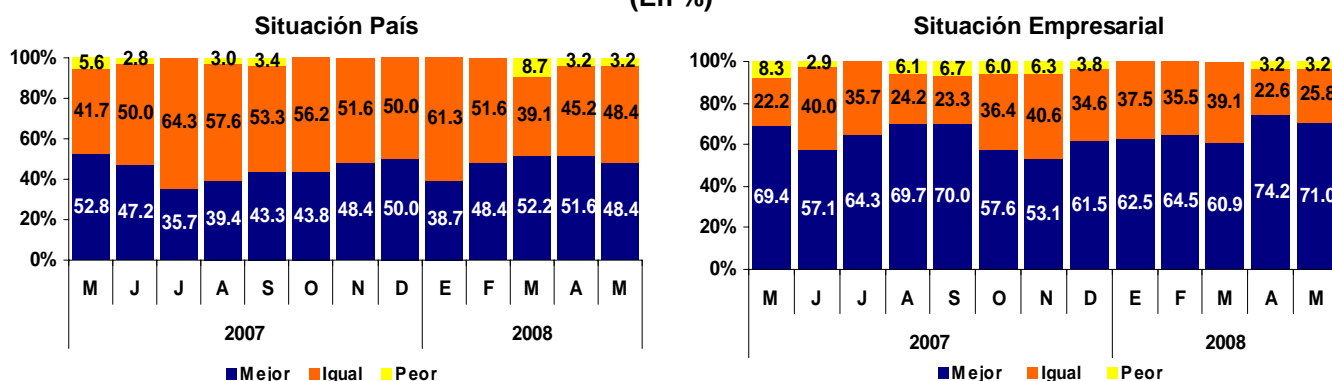

FUENTE: Empresas Industriales y Comerciales  
ELABORACIÓN: BCRP, Sucursal Trujillo. Departamento de Estudios Económicos

## 1.2. Aspectos Laborales

El empleo en la ciudad de Trujillo creció en mayo 2 por ciento respecto al mismo mes del año anterior, originado por la mayor demanda en los sectores transporte, almacenamiento y comunicaciones (14,6 por ciento), comercio (14 por ciento), servicios (11 por ciento) y extractivo (2 por

ciento). Por el contrario, el empleo se redujo 17 por ciento en el sector industria. La generación de empleo en el sector servicios, se produjo, principalmente, en la subrama de enseñanza, por reinicio de las actividades académicas en las universidades privadas locales.

**GRÁFICO Nº 6**  
**TRUJILLO: EMPLEO URBANO EN EMPRESAS DE 10 A MÁS TRABAJADORES (Variación Anual)**

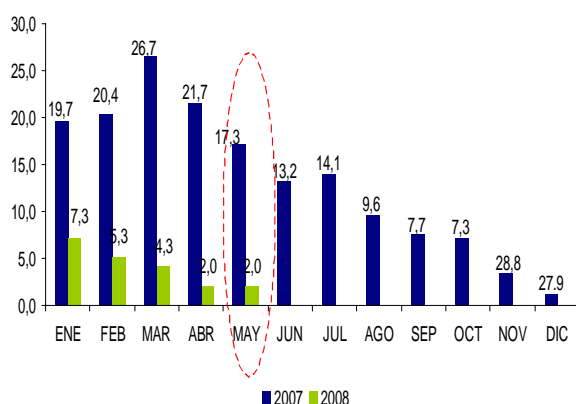

FUENTE: MTPE-Informe Estadístico Mensual

**GRÁFICO Nº 7**  
**TRUJILLO: EMPLEO FORMAL URBANO, SEGÚN SECTORES ECONÓMICOS (Variación Anual)**

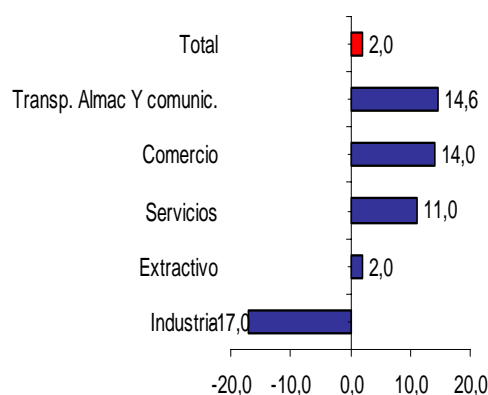

**CUADRO Nº 16**  
**CIUDAD DE TRUJILLO: DISTRIBUCIÓN Y VARIACIÓN DEL EMPLEO SEGÚN SECTORES ECONÓMICOS - MAYO 2008**

Sectores Económicos	Distribución porcentual al mes de Mayo 2007 1/	Variación mensual 2/	Variación anual 3/
Comercio	12,2	0,7	14,0
Extractivo	18,7	-3,5	2,0
Industria	28,3	1,3	-17,0
Servicios	31,4	11,3	11,0
Transporte, Almac. y Comunic.	9,4	-0,9	14,6
<b>Total</b>	<b>100</b>	<b>3,2</b>	<b>2,0</b>
<b>Total absoluto</b>	<b>36 922</b>		

1/ Última actualización del marco muestral, la cual se actualiza anualmente.

2/ Variación del empleo del presente mes respecto al mes anterior.

3/ Variación del empleo del presente mes respecto al mismo mes del año anterior.

Nota: El sector Servicios incluye a la subrama Electricidad, Gas y Agua

FUENTE: MTPE-DNPEFP. Informe Estadístico Mensual

## II. TIPO DE CAMBIO

### 2.1. Tipo de Cambio

En mayo, el tipo de cambio promedio diario, en el mercado paralelo de la ciudad de Trujillo, fue de S/. 2,784 para la compra y S/2,821 para la venta. La cotización venta subió 2,5 por ciento con relación al mes anterior, revirtiendo la tendencia

decreciente de meses anteriores. En lo que va del año, el dólar ha contraído su cotización en 5,5 por ciento, mientras que en los últimos doce meses la caída es de 11 por ciento.

**GRÁFICO Nº 8**  
**CIUDAD DE TRUJILLO: TIPO DE CAMBIO EN EL MERCADO PARALELO**  
**(Promedio Venta)**

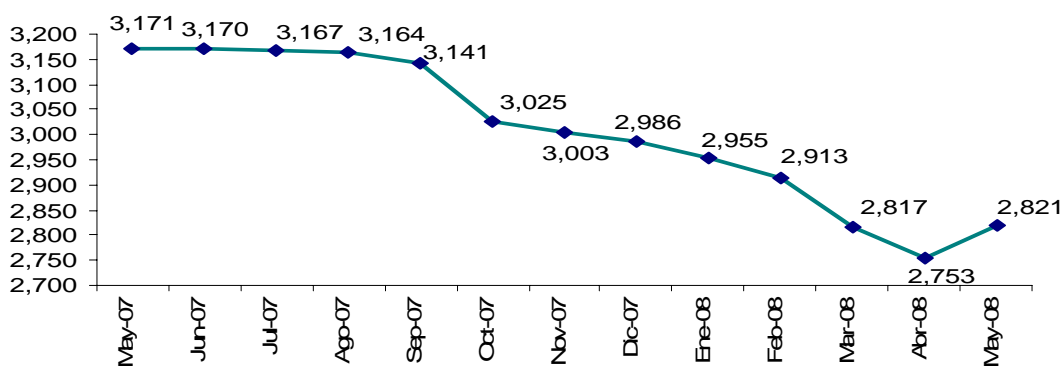

ELABORACIÓN: BCRP, Sucursal Trujillo. Departamento de Estudios Económicos

## III. SECTOR EXTERNO

### 3.1. Exportaciones

Las exportaciones de La Libertad sumaron en mayo US\$ 158,4 millones, 2,5 por ciento más de lo exportado en el mismo mes de 2007. Las exportaciones no tradicionales se expandieron 41,2 por ciento, mientras que las tradicionales disminuyeron 4 por ciento. Estas últimas, representan el 80,3 por ciento de las exportaciones totales.

En las exportaciones tradicionales (US\$ 127,1 millones) destaca el menor valor exportado de harina de pescado (11,6 por ciento) y oro (5,3 por ciento). En el primer caso, básicamente, por la caída del precio (19,8 por ciento) considerando que el volumen embarcado aumentó en 10,2 por ciento. En cuanto al oro, el volumen

embarcado disminuyó 20,9 por ciento, mientras que su precio aumentó en 19,9 por ciento.

En las exportaciones no tradicionales (US\$ 31,3 millones) la expansión se sustenta, principalmente, en el mayor tonelaje embarcado de productos agropecuarios, donde destacan las alcachofas en conservas, que incrementaron su volumen en 178,1 por ciento; pimientos en conserva, en 104,7 por ciento; verduras frescas, congeladas y en conservas, en 100,7 por ciento; paprika, en 83,8 por ciento; esparragos frescos, en 37,8 por ciento; paltos frescos, en 33,5 por ciento; y huevos feriles, en 11,2 por ciento.

En lo que va del año, de enero a mayo, las exportaciones acumularon un total de US\$ 807,6 millones, 29,2 por ciento más respecto a similar período del año anterior.

Las exportaciones tradicionales y no tradicionales aumentaron en 26,7 por ciento y 40,3 por ciento, respectivamente.

**CUADRO Nº 17**  
**EXPORTACIONES POR GRUPO DE PRODUCTOS**  
**(Valor FOB en miles de US\$)**

TIPO	MAYO			ENERO - MAYO		
	2007	2008	Var .%	2007	2008	Var %
<b>PRODUCTOS TRADICIONALES</b>	<b>132 337</b>	<b>127 089</b>	<b>-4,0</b>	<b>508 310</b>	<b>643 897</b>	<b>26,7</b>
Pesqueros	10 143	8 967	-11,6	75 344	78 433	4,1
Agrícolas	0	1 953	-	0	4 261	-
Mineros	122 194	116 169	-4,9	432 966	561 203	29,6
<b>PRODUCTOS NO TRADICIONALES</b>	<b>22 149</b>	<b>31 276</b>	<b>41,2</b>	<b>116 701</b>	<b>163 698</b>	<b>40,3</b>
Agropecuarios	17 918	24 760	38,2	98 448	139 269	41,5
Textiles	246	776	215,4	1 787	2 693	50,7
Otros 1/	3 985	5 739	44,0	16 465	21 736	32,0
<b>TOTAL EXPORTACIONES</b>	<b>154 486</b>	<b>158 365</b>	<b>2,5</b>	<b>625 011</b>	<b>807 595</b>	<b>29,2</b>

1/ Alimento para camarones, pieles y sus manufacturas, sacos de polipropileno y maquinaria.

FUENTE: SUNAT. Según Ubigeo

ELABORACIÓN: BCRP, Sucursal Trujillo. Departamento de Estudios Económicos

**GRÁFICO Nº 9**  
**ESTRUCTURA DE LAS EXPORTACIONES POR GRUPO DE PRODUCTOS**  
**(%)**

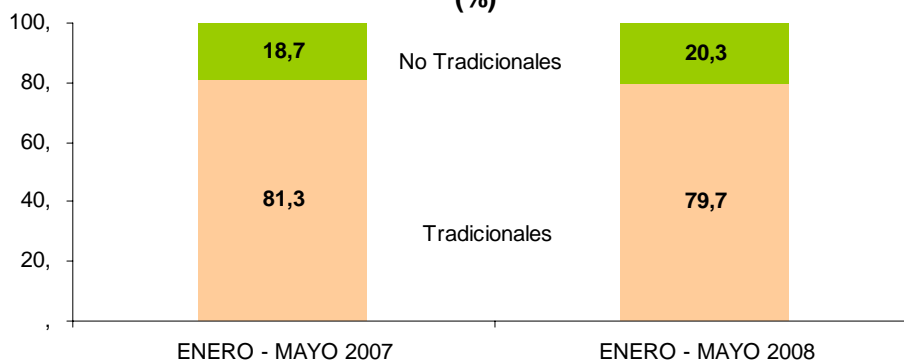

ELABORACIÓN: BCRP, Sucursal Trujillo. Departamento de Estudios Económicos

El destino de las exportaciones se concentra en seis países que, en conjunto, adquieren el 83,9 por ciento del valor total exportado, durante los primeros cinco meses del año. El principal mercado es Suiza, que adquirió

el 55,3 por ciento del total, principalmente, oro. Le siguen: Estados Unidos (9,7 por ciento), con oro y espárragos en conserva; España (5,4 por ciento), con espárragos y pimientos en conserva; China (5,3 por

ciento), con harina de pescado; México (4,7

por ciento); y Canadá (3,5 por ciento), ambos con oro.

**CUADRO Nº 18**  
**PRINCIPALES PAÍSES DE DESTINO Y PRINCIPAL PRODUCTO EXPORTADO**  
**(Enero - Mayo 2008)**

País	% del Total	Principal Producto
Suiza	55,3	Oro
Estados Unidos	9,7	Oro y espárragos en conserva
España	5,4	Espárragos y pimientos en conserva
China	5,3	Harina de pescado
México	4,7	Oro
Canadá	3,5	Oro
Alemania	3,3	Harina de pescado
Francia	2,8	Espárragos en conserva
Países Bajos	2,8	Espárragos frescos
Otros Países	7,2	Otros Productos
<b>Total</b>	<b>100,0</b>	

FUENTE: SUNAT. Según Ubigeo

ELABORACIÓN: BCRP, Sucursal Trujillo. Departamento de Estudios Económicos

En cuanto al uso de la infraestructura local de embarque, el 54,5 por ciento del volumen total exportado (202,4 mil Tm.), de enero a mayo, se ha efectuado por el Puerto de Salaverry, principalmente, harina de pescado (79,8 mil Tm.) y en volúmenes menores: azúcar (11,9 mil Tm.), otros productos agropecuarios (5,3 mil Tm.), zinc (3,8 mil Tm.) y espárragos en conserva (2,5 mil Tm.). Por el puerto del Callao, se embarcó alimentos para animales (24,9 mil

Tm), espárragos en conserva (18,9 mil Tm), harina de pescado (9,7 mil Tm), alcachofas en conservas (4,3 mil Tm) y pimientos en conservas (5 mil Tm.). El resto de productos exportados han salido por el puerto de Paita (9,9 mil Tm), por la frontera de Tumbes (4,4 mil Tm) y, en pequeñas cantidades, por el puerto de Chimbote (2,3 mil Tm) y el aeropuerto Jorge Chávez (1,9 mil Tm) .

### 3.2. Importaciones

Las importaciones realizadas por el puerto de Salaverry totalizaron en mayo US\$ 24,8 millones, 85 por ciento más respecto a análogo mes de 2007. Durante los primeros cinco meses del año, las importaciones acumularon un valor FOB de US\$ 123,5 millones, 35 por ciento por encima de igual lapso del 2007.

El 88,7 por ciento de lo importado en el mes son insumos, de los cuales el 83,2 por

ciento son para la agricultura y lo restante para la industria .

Los principales países proveedores de las importaciones, en lo que va del año, son: Estados Unidos (36,3 por ciento), con torta de soya; Chile (14,7 por ciento), con cloruro de potasio; Bermudas (8,7 por ciento), con torta de soya; Canadá (8,5 por ciento), con cloruro de potasio; y Colombia (4,1 por ciento), con hulla bituminosa.



**CUADRO N° 19**  
**IMPORTACIONES SEGÚN USO O DESTINO 1/**  
**(Valor FOB en miles de US\$)**

	MAYO			ENERO - MAYO		
	2007	2 008	Var. %	2007	2008	Var. %
<b>I. Bienes Consumo</b>	<b>0</b>	<b>19</b>	<b>-</b>	<b>12</b>	<b>91</b>	<b>642,8</b>
<b>II. Insumos</b>	<b>13 426</b>	<b>22 035</b>	<b>64,1</b>	<b>87 255</b>	<b>119 242</b>	<b>36,7</b>
Combustibles, Lubricantes y Conexos	0	0	-	2208,23194	2 529	14,5
Materias primas para la agricultura	4 471	18 342	310,3	51 549	79 466	54,2
Materias primas para la industria	8 955	3 693	-58,8	33 498	37 247	11,2
Otros	0	0	-	0	0	-
<b>III. Bienes Capital y Materiales Construc.</b>	<b>-</b>	<b>2 786</b>	<b>-</b>	<b>4 335</b>	<b>4 151</b>	<b>-4,2</b>
Materiales Construcción	0	90	-	911	1 228	34,8
Para la Agricultura	0	2 685	-	0	2685,155	-
Para la industria	0	12	-	3 421	228	-93,3
Equipo de Transporte	0	0	-	3	9	245,0
Diversos	0	0	-	0	0	-
<b>TOTAL</b>	<b>13 426</b>	<b>24 841</b>	<b>85,0</b>	<b>91 602</b>	<b>123 483</b>	<b>34,8</b>

1/ Importaciones por el Puerto de Salaverry

FUENTE: www.sunat.gob.pe

ELABORACIÓN: BCRP, Sucursal Trujillo. Departamento de Estudios Económicos

## IV. FINANZAS PÚBLICAS

### 4.1. Gobierno Central

Los ingresos del Gobierno Central totalizaron en mayo S/. 46,8 millones, 8,0 por ciento menos, en términos reales, respecto a similar mes de 2007, por la caída de los ingresos tributarios (7,9 por ciento).

En los ingresos tributarios destaca la menor recaudación por Impuesto a la Importación (99,3 por ciento), IGV (13,5 por ciento) e Impuesto Selectivo al Consumo (11,8 por ciento).

El IGV, disminuyó 13,5 por ciento, en términos reales, dentro del cual destaca la menor recaudación en los ingresos

proveniente de operaciones externas (23,6 por ciento). En cuanto al impuesto a la renta, se recaudó en el mes S/. 18,5 millones, 7,4 por ciento más que en mayo del 2007. La mayor recaudación proviene, principalmente, de la regularización que aumentó en 95,3 por ciento.

Durante los cinco primeros meses del año, los ingresos recaudados totalizaron S/. 293,7 millones, 8,4 por ciento por debajo de lo recaudado en igual lapso del pasado año, por las caídas en el Impuesto a la Importación (98,6 por ciento), IGV (16,9 por ciento) y Selectivo al Consumo (13,4 por ciento).

**CUADRO Nº 20**  
**INGRESOS CORRIENTES DEL GOBIERNO CENTRAL**  
**(En miles de nuevos soles)**

	MAYO			ENERO - MAYO		
	2007	2008	Var.% 1/	2007	2008	Var.% 1/
<b>I. INGRESOS TRIBUTARIOS</b>	<b>48 104</b>	<b>46 700</b>	<b>-7,9</b>	<b>304 302</b>	<b>292 963</b>	<b>-8,4</b>
<b>1. Impuestos a los Ingresos</b>	<b>16 355</b>	<b>18 519</b>	<b>7,4</b>	<b>117 024</b>	<b>131 225</b>	<b>6,7</b>
- Personas Naturales	5 759	5 936	-2,2	25 672	31 246	15,8
- Personas Jurídicas	9 260	9 835	0,8	58 074	69 610	14,1
- Regularización	1 335	2 748	95,3	33 279	30 370	-13,2
<b>2. Impuestos a la Importación</b>	<b>1 679</b>	<b>13</b>	<b>-99,3</b>	<b>8 943</b>	<b>134</b>	<b>-98,6</b>
<b>3. Impuestos General a las Ventas</b>	<b>23 654</b>	<b>21 577</b>	<b>-13,5</b>	<b>153 083</b>	<b>133 678</b>	<b>-16,9</b>
- Operaciones internas	16 365	15 710	-8,9	102 060	88 210	-17,8
- Operaciones Externas	7 290	5 867	-23,6	51 023	45 468	-15,2
<b>4. Impuestos Selectivo al Consumo 2/</b>	<b>1 131</b>	<b>1 051</b>	<b>-11,8</b>	<b>5 071</b>	<b>4 615</b>	<b>-13,4</b>
<b>5. Otros Ingresos Tributarios</b>	<b>5 285</b>	<b>5540</b>	<b>-0,5</b>	<b>20 180</b>	<b>23 310</b>	<b>9,9</b>
<b>II. INGRESOS NO TRIBUTARIOS</b>	<b>206</b>	<b>125</b>	<b>-42,3</b>	<b>946</b>	<b>803</b>	<b>-19,3</b>
<b>TOTAL</b>	<b>48 310</b>	<b>46 825</b>	<b>-8,0</b>	<b>305 248</b>	<b>293 766</b>	<b>-8,4</b>

1/ Variación en términos reales

2/ Incluye ISC por operaciones externas

FUENTE: Superintendencia Nacional de Administración Tributaria - SUNAT

ELABORACIÓN: BCRP, Sucursal Trujillo. Departamento de Estudios Económicos

## 4.2. Gobierno Regional

Los gastos del Gobierno Regional totalizaron en mayo S/. 78,9 millones, 39,6 por ciento más, en términos reales, respecto a lo gastado en igual mes del 2007, debido al mayor gasto de capital (469,1 por ciento), dado que el gasto corriente disminuyó 2,9 por ciento.

En los cinco primeros meses del año, el gasto regional acumuló S/. 317 millones, 17,9 por ciento más de lo efectuado en similar mes del 2007. El gasto de capital aumentó 252,3 por ciento, en tanto que el gasto corriente disminuyó en 0,1 por ciento.

**CUADRO Nº 21**  
**GASTOS DEL GOBIERNO REGIONAL**  
**(en miles de nuevos soles)**

	MAYO			ENERO - MAYO		
	2007	2008	Var. % 1/	2007	2008	Var. % 1/
<b>I. GASTOS CORRIENTES</b>	<b>48 835</b>	<b>49 966</b>	<b>-2,9</b>	<b>237 807</b>	<b>249 700</b>	<b>-0,1</b>
1. Remuneraciones	30 521	31 235	-2,9	146 999	157 501	2,0
2. Bienes y Servicios	4 782	5 104	1,3	19 426	20 830	2,0
3. Transferencias	13 532	13 627	-4,4	71 382	71 369	-4,9
Pensiones	11 215	11 184	-5,4	59 707	60 166	-4,1
Cargas Sociales	1 693	1 958	9,8	8 715	7 964	-13,0
Otros	624	485	-26,2	2 960	3 239	4,1
<b>II. GASTOS DE CAPITAL</b>	<b>4 834</b>	<b>28 991</b>	<b>469,1</b>	<b>18 203</b>	<b>67 384</b>	<b>252,3</b>
1. Formación Bruta de Capital	4 481	28 991	513,8	16 441	61 818	257,8
2. Otros	353	0	-100,0	1 762	5 566	200,6
<b>III. TOTAL (I+II)</b>	<b>53 669</b>	<b>78 957</b>	<b>39,6</b>	<b>256 010</b>	<b>317 084</b>	<b>17,9</b>

1/ variación en términos reales

FUENTE: Gobierno Regional de La Libertad

ELABORACIÓN: BCRP, Sucursal Trujillo. Departamento de Estudios Económicos

## V. MONEDA Y CRÉDITO

### 5.1. Depósitos del Sistema Financiero

Los depósitos del público en el sistema financiero, ascendieron en mayo a S/. 1 725 millones, 3,1 por ciento más, en términos reales, respecto a similar mes de 2007. La expansión fue de 28,7 por ciento, para los depósitos en moneda nacional, mientras que su similar en moneda extranjera disminuyó en 22,4 por ciento.

En los depósitos en moneda nacional, el aumento se registró tanto en las empresas bancarias (29,1 por ciento) como en las instituciones de microfinanzas (28 por ciento). En los primeros, destacan las modalidades de ahorro y a la vista, con aumentos de 37,3 por ciento y 35,5 por ciento, respectivamente. En las IMF, aumentaron tanto los depósitos a plazo

(32,8 por ciento) como de ahorro (14,8 por ciento).

Por su parte, el descenso en los depósitos en moneda extranjera se registró tanto en las IMF (31,3 por ciento) como en las empresas bancarias (20,5 por ciento). En las IMF destaca la caída de los depósitos de ahorro (40,1 por ciento) y depósitos a plazo (28,1 por ciento); mientras que en los bancos, el descenso se dio en los depósitos a plazo (28,7 por ciento).

Al finalizar mayo, el 37,7 por ciento de los depósitos está dolarizado, aunque 12,4 puntos porcentuales menos, respecto al nivel que registró en mayo del pasado año.

**CUADRO N° 22**  
**DEPÓSITOS EN EL SISTEMA FINANCIERO**  
**(saldos en miles de nuevos soles)**

	MAYO		
	2007	2008	Var. % 1/
<b>Banco de la Nación</b>	<b>0</b>	<b>0</b>	<b>0,0</b>
<b>Empresas Bancarias</b>	<b>1 135 410</b>	<b>1 199 338</b>	<b>0,2</b>
<b>Instituciones de Microfinanzas</b>	<b>451 863</b>	<b>526 021</b>	<b>10,5</b>
Cajas Municipales	326 862	381 337	10,7
Cajas Rurales	125 001	144 684	9,8
<b>TOTAL</b>	<b>1 587 273</b>	<b>1 725 359</b>	<b>3,1</b>
En M/N	793 088	1 075 726	28,7
En M/E	794 185	649 633	-22,4

1/ Variación en términos reales

FUENTE: Superintendencia de Banca, Seguros y AFP (SBS)

ELABORACION: BCR, Sucursal Trujillo. Departamento de Estudios Económicos

El 69,9 por ciento de los depósitos se encuentran en tres instituciones: el Banco de Crédito (27,8 por ciento), la Caja

Municipal de Trujillo (21,9 por ciento) y el Banco Continental (20,2 por ciento).

**CUADRO Nº 23**  
**PARTICIPACIÓN EN LOS DEPÓSITOS**  
(en %)

	MAYO		
	Miles de S/.	Mes	Acumulado
Banco de Crédito	479 567	27,8	27,8
Caja Municipal de Trujillo	378 534	21,9	49,7
Banco Continental	348 118	20,2	69,9
Banco Scotiabank	193 505	11,2	81,1
Caja Rural Nor Perú	144 297	8,4	89,5
Banco Interbank	91 034	5,3	94,8
Banco Interamericano	51 294	3,0	97,7
Banco del Trabajo	20 975	1,2	99,0
Mi Banco	7 810	0,5	99,4
Banco Financiero	4 052	0,2	99,6
Caja Municipal de Piura	2 488	0,1	99,8
Azteca del Perú	1 858	0,1	99,9
Falabella Perú	1 002	0,1	100,0
Caja Rural Sipán	387	0,0	100,0
Caja Municipal Sullana	315	0,0	100,0
Banco Ripley S.A.	122	0,0	100,0
<b>TOTAL</b>	<b>1 725 359</b>	<b>100,0</b>	

FUENTE: Superintendencia de Banca, Seguros y AFP (SBS)  
ELABORACION: BCR, Sucursal Trujillo. Departamento de Estudios Económicos

## 5.2. Crédito del Sistema Financiero

El crédito real al sector privado aumentó en mayo 25,1 por ciento respecto a igual mes del 2007. El crédito en moneda nacional aumentó 61,2 por ciento, mientras que en moneda extranjera disminuyó 2,7 por ciento. Al finalizar mayo, el saldo del crédito ascendió a S/. 2 739,4 millones, de los cuales el 56 por ciento está en moneda nacional.

El crédito de las empresas bancarias creció 33,2 por ciento, y destaca la expansión que registraron los bancos Crédito (49,3 por ciento) y Mi Banco (47,6 por ciento). Por el contrario, en las IMF el crédito disminuyó 0,1 por ciento, en términos reales, principalmente en las Edpymes y Empresas Financieras (34,8 por ciento).

**CUADRO Nº 24**  
**CRÉDITO DEL SISTEMA FINANCIERO**  
(saldos en miles de nuevos soles)

	MAYO		
	2007	2008	Var.% 1/
<b>Banco de la Nación</b>	<b>1 189</b>	<b>1 189</b>	<b>-5,1</b>
<b>Empresas Bancarias</b>	<b>1 570 970</b>	<b>2 205 303</b>	<b>33,2</b>
<b>Instituciones de Microfinanzas</b>	<b>506 329</b>	<b>533 005</b>	<b>-0,1</b>
Cajas Municipales	337 840	383 782	7,8
Cajas Rurales	91537	96 354	-0,1
Edpymes y Empresas financieras	76 952	52 870	-34,8
<b>TOTAL</b>	<b>2 078 488</b>	<b>2 739 498</b>	<b>25,1</b>
<b>En M/N</b>	<b>903 232</b>	<b>1 534 449</b>	<b>61,2</b>
<b>En M/E</b>	<b>1 175 256</b>	<b>1 205 049</b>	<b>-2,7</b>

1/ Variación en términos reales  
FUENTE: Superintendencia de Banca, Seguros y AFP (SBS)  
ELABORACION: BCR, Sucursal Trujillo. Departamento de Estudios Económicos

El apoyo crediticio se concentra en dos instituciones: el Banco Continental y el Banco de Crédito, que en conjunto proveen el 52,5 por ciento del crédito total.

Las instituciones especializadas en apoyar a la microempresa canalizan el 19,4 por ciento del financiamiento, en el que

destaca la Caja Trujillo con una participación de 12,9 por ciento.

**CUADRO N° 25**  
**PARTICIPACIÓN EN LOS CRÉDITOS**  
**(en %)**

	MAYO		
	Miles de S./	Mes	Acumulado
Banco Continental	749 519	27,4	27,4
Banco de Crédito	687 805	25,1	52,5
Caja Municipal de Trujillo	354 481	12,9	65,4
Banco Scotiabank	277 956	10,1	75,6
Banco Interbank	185 230	6,8	82,3
Banco Interamericano	112 932	4,1	86,4
Caja Rural Nor Perú	93 159	3,4	89,8
Banco Falabella	63 817	2,3	92,2
Banco del Trabajo	51 422	1,9	94,0
Mi Banco	46 012	1,7	95,7
Caja Municipal de Piura	27 470	1,0	96,7
Financiera Edyficar	25 470	0,9	97,7
Banco Financiero	24 818	0,9	98,6
Edpyme Acceso Crediticio	10 734	0,4	99,0
Edpyme Efectiva	6 869	0,3	99,2
Edpyme Pro Negocios	5 138	0,2	99,4
Azteca del Perú	4 921	0,2	99,7
Caja Rural Sipán	3 195	0,1	99,5
Caja Municipal de Sullana	1 831	0,1	99,8
Edpyme Alternativa	4 659	0,2	99,9
Banco de la Nación	1 189	0,0	100,0
Banco Ripley S.A.	870	0,0	100,0
<b>TOTAL</b>	<b>2 739 498</b>	<b>100,0</b>	

FUENTE: Superintendencia de Banca, Seguros y AFP (SBS)

ELABORACION: BCR, Sucursal Trujillo. Departamento de Estudios Económicos

En cuanto a la cartera atrasada, alcanzó en mayo un nivel de 1,9 por ciento, 0,6 puntos porcentuales por encima del igual mes del pasado año. La mora en moneda nacional es de 2,1 por ciento, mientras que en moneda extranjera 1,5 por ciento.

Las empresas bancarias registraron un aumento en la morosidad de su cartera, de 0,8 a 1,2 por ciento, mientras que en las IMF, el aumento es de 2,7 a 3,4 por ciento.

**CUADRO N° 26**  
**MOROSIDAD EN EL SISTEMA FINANCIERO 1/**  
**(En % de las colocaciones brutas)**

	MAYO		
	2007	2008	Var. 2/
<b>1. Sistema Bancario</b>	<b>0,8</b>	<b>1,2</b>	<b>0,4</b>
<b>2. Instituciones de Microfinanzas</b>	<b>2,7</b>	<b>3,4</b>	<b>0,7</b>
Cajas Municipales	2,4	3,1	0,7
Cajas Rurales	3,3	2,2	-1,1
Edpymes	3,1	8,9	5,8
<b>TOTAL</b>	<b>1,3</b>	<b>1,9</b>	<b>0,6</b>
En M/N	1,7	2,1	0,4
En M/E	0,9	1,5	0,6

1/ Cartera pesada = (créditos vencidos + créditos en cobranza judicial)/colocaciones brutas

2/ Variación en puntos porcentuales.

FUENTE: Instituciones Financieras

ELABORACION: BCR, Sucursal Trujillo. Departamento de Estudios Económicos

### 5.3. Crédito a la Pequeña y Microempresa

El crédito otorgado a la pequeña y microempresa acumuló en mayo un saldo de S/. 339,3 millones, 10,8 por ciento más, en términos reales, respecto al mismo mes del año pasado. El crédito proviene, principalmente, de la Caja Trujillo, que

proporciona el 49,3 por ciento (S/. 167,3 millones) del crédito total; sin embargo, destaca la expansión de 32,5 por ciento que registra el Banco del Trabajo, en los últimos doce meses.

**CUADRO N° 27**  
**CRÉDITO OTORGADO A LA PEQUEÑA Y MICROEMPRESA**  
**(saldos en miles de nuevos soles)**

Instituciones	MAYO		
	2007	2008	Var. % 1/
<b>Instituciones Financieras</b>	<b>283 369</b>	<b>328 271</b>	<b>9,9</b>
Caja Municipal de Trujillo	147 828	167 330	7,4
Caja Rural Nor Perú	39 679	37 662	-9,9
Banco del Trabajo	26 841	37 469	32,5
Mi Banco	29 146	32 904	7,1
Financiera Edyficar	17 789	23 993	28,0
Edpyme Acceso Crediticio	7 710	10 050	23,7
Edpyme Efectiva	4 991	6 632	26,1
Edpyme Pro Negocios	4 667	4 834	-1,7
Banco Continental	2 919	2 731	-11,2
Banco de Crédito	1 799	3 202	68,9
Edpyme Alternativa	0	1 464	0,0
<b>Instituciones no Financieras</b>	<b>7 244</b>	<b>11 072</b>	<b>45,0</b>
Mi Crédito	0	3 202	0,0
Ama	6 964	7 595	3,5
Hábitat	214	214	-5,1
Cámara de Comercio	66	61	-12,6
<b>TOTAL</b>	<b>290 613</b>	<b>339 343</b>	<b>10,8</b>

1/ Variación en términos reales

FUENTE: Instituciones Financieras

ELABORACIÓN: BCRP Sucursal Trujillo. Departamento de Estudios Económicos

## **INFORMACIÓN ESTADÍSTICA**

ANEXO1

LA LIBERTAD: PRODUCCIÓN AGROPECUARIA (TM)

	2007									2008					
	MAY	JUN	JUL	AGO	SET	OCT	NOV	DIC	ENE-DIC	ENE	FEB	MAR	ABR	MAY	
<b>AGRÍCOLA</b>															<b>AGRÍCOLA</b>
Ají páprika	82	184	140	213	63	96	80	257	2 332	80	256	448	197	162	Ají páprika
Arroz	202 434	14 805	1 510	0	90	0	0	30	285 723	842	6 754	14 485	50 173	160 541	Arroz
Caña de azúcar	21 158	348 564	342 609	379 270	342 159	388 357	381 435	368 247	3569 851	356 841	246 742	264 220	272 055	286 881	Caña de azúcar
Cebada	1 487	4 589	13 944	13 867	4 511	561	64	0	39 023	0	0	0	0	1 020	Cebada
Espárrago	12 027	9 149	9 261	12 133	9 966	13 465	18 379	117 073	247 585	12 038	13 526	12 403	12 473	12 951	Espárrago
Frijol grano seco	843	1 120	893	670	93	38	130	108	4 554	31	32	47	331	729	Frijol grano seco
Maíz amarillo duro	13 988	48 821	15 548	9 830	13 095	29 172	35 974	36 190	232 596	6 497	5 664	7 812	7 297	11 524	Maíz amarillo duro
Maíz amiláceo	3 776	7 943	4 940	1 485	67	45	0	15	19 084	7	11	200	386	3 783	Maíz amiláceo
Papa	45 402	19 799	21 152	4 866	9 434	14 906	24 890	27 099	337 156	13 644	38 364	40 690	38 279	57 256	Papa
Pimiento Piquillo	697	350	1 730	930	495	440	0	0	13 498	0	0	0	0	0	Pimiento Piquillo
Trigo	103	4 539	12 626	18 574	9 013	453	114	0	45 447	0	0	67	0	0	Trigo
Uva	3 736	3 972	3 835	3 595	3 396	3 629	3 378	3 645	44 997	3 805	3 752	4 179	3 664	3 140	Uva
<b>Otros agrícolas</b>															<b>Otros agrícolas</b>
Algodón	0	0	0	0	0	0	0	0	8	0	0	0	0	0	Algodón
Arveja grano seco	5	754	3 178	3 405	1 599	399	12	0	9 351	0	0	0	0	0	Arveja grano seco
Camote	141	311	790	298	524	494	158	86	3 862	210	224	295	335	211	Camote
Cebolla de cabeza	773	2 142	2 659	2 957	5 237	7 572	2 166	1 215	29 735	497	673	1 149	2 165	687	Cebolla de cabeza
Haba grano seco	707	1 262	2 153	1 926	167	25	12	0	6 278	0	0	0	15	548	Haba grano seco
Lenteja g.s.	13	248	556	407	176	47	0	0	1 446	0	0	0	0	0	Lenteja g.s.
Lupino	0	10	0	870	1 367	472	36	0	2 755	0	0	0	0	0	Lupino
Oca	2 506	3 740	2 090	474	69	0	0	0	9 892	30	10	0	457	2 051	Oca
Olluco	2 177	4 143	3 004	1 090	864	29	0	0	12 806	0	0	299	658	2 475	Olluco
Quinoa	23	71	111	51	0	0	0	0	255	0	0	0	0	0	Quinoa
Tomate	583	486	667	708	743	847	2 130	863	8 216	896	350	1 284	392	1 113	Tomate
Yuca	1 198	1 009	2 811	2 864	3 988	3 931	2 566	5 734	33 835	2 852	1 423	2 978	1 996	733	Yuca
Zarandaja g.s.	0	4	251	172	58	5	28	104	637	7	0	0	3	1	Zarandaja g.s.
<b>PECUARIO</b>															<b>PECUARIO</b>
Carne de ave	10 525	10 990	11 015	11 720	11 453	11 316	11 687	13 282	134 499	11 383	10 916	10 849	10 943	11 401	Carne de ave
Carne de ovino	171	176	167	166	161	168	170	177	1 994	156	163	156	170	175	Carne de ovino
Carne de porcino	720	749	791	766	722	725	682	711	8 663	746	712	702	712	746	Carne de porcino
Carne de vacuno	453	461	502	506	485	486	465	463	5 648	459	468	469	471	465	Carne de vacuno
Huevos	4 009	3 986	4 156	4 135	4 105	4 424	4 374	4 633	47 987	5 063	4 605	5 022	4 654	4 800	Huevos
Leche	7 947	8 207	8 395	8 369	8 276	7 787	7 754	7 801	94 476	7 595	7 495	7 540	8 041	8 158	Leche

1/ Peso de animales en pie

FUENTE: Gerencia Regional de Agricultura – La Libertad

ELABORACION: BCRP. Sucursal Trujillo. Departamento de Estudios Económicos



**ANEXO 2**

**LA LIBERTAD: PRODUCCIÓN PESQUERA  
(T.M.)**

	2007								2008					
	MAY	JUN	JUL	AGO	SET	OCT	NOV	DIC	ENE	FEB	MAR	ABR	MAY	
<b>I. PESCA MARÍTIMA</b>	<b>139 824</b>	<b>203 451</b>	<b>117</b>	<b>77</b>	<b>56</b>	<b>103</b>	<b>186 878</b>	<b>197 247</b>	<b>347</b>	<b>729</b>	<b>231</b>	<b>205952</b>	<b>112422</b>	<b>I. PESCA MARÍTIMA</b>
<b>CHD 1/</b>	<b>88</b>	<b>94</b>	<b>117</b>	<b>77</b>	<b>56</b>	<b>103</b>	<b>89</b>	<b>168</b>	<b>347</b>	<b>729</b>	<b>231</b>	<b>861</b>	<b>146</b>	<b>CHD 1/</b>
1. Fresco	88	94	117	77	56	103	89	168	347	729	231	861	146	1. Fresco
Caballa	0	0	0	0	0	0	0	0	0	0	0	0	0	Caballa
Cachema	2	4	4	1	1	1	1	1	1	1	11	4	1	Cachema
Chita	0	0	1	1	0	1	1	0	3	1	1	1	1	Chita
Jurel	0	0	0	0	0	0	0	0	0	0	0	0	0	Jurel
Liza	28	26	20	4	11	19	23	59	182	610	39	717	77	Liza
Lorna	3	3	21	19	9	30	5	13	8	2	1	11	3	Lorna
Mojarrilla	0	0	0	0	1	1	0	0	1	0	0	1	0	Mojarrilla
Perico	2	5	7	4	2	2	4	9	25	22	1	0	0	Perico
Raya	1	1	1	1	0	0	1	1	1	1	2	2	3	Raya
Suco	13	18	33	31	9	11	8	12	34	61	92	82	28	Suco
Tollo	20	12	12	9	12	17	10	7	13	12	13	11	10	Tollo
Otras	16	24	17	8	10	23	36	66	79	20	72	32	21	Otras
2. Congelado	0	0	0	0	0	0	0	0	0	0	0	0	0	2. Congelado
3. Conservas	0	0	0	0	0	0	0	0	0	0	0	0	0	3. Conservas
<b>CHI 2/</b>	<b>139 736</b>	<b>203 357</b>	<b>0</b>	<b>0</b>	<b>0</b>	<b>0</b>	<b>186 789</b>	<b>197 079</b>	<b>0</b>	<b>0</b>	<b>0</b>	<b>205091</b>	<b>112276</b>	<b>CHI 2/</b>
1,Anchoveta	139 736	203 357	0	0	0	0	186 789	197 079	0	0	0	205 091	112 276	1,Anchoveta
2.Otras Especies	0	0	0	0	0	0	0	0	0	0	0	0	0	2.Otras Especies
<b>II. PESCA CONTINENTAL</b>	<b>1</b>	<b>1</b>	<b>1</b>	<b>0</b>	<b>1</b>	<b>0</b>	<b>0</b>	<b>0</b>	<b>0</b>	<b>0</b>	<b>0</b>	<b>0</b>	<b>0</b>	<b>II. PESCA CONTINENTAL</b>
1. Fresco	1	1	1	0	1	0	0	0	0	0	0	0	0	1. Fresco
<b>TOTAL</b>	<b>139 824</b>	<b>203 451</b>	<b>7 738</b>	<b>133</b>	<b>115</b>	<b>144</b>	<b>132 479</b>	<b>42 205</b>	<b>347</b>	<b>729</b>	<b>231</b>	<b>205952</b>	<b>112422</b>	<b>TOTAL</b>

1/ Consumo Humano Directo2/ Consumo Humano Indirecto

FUENTE: Gerencia Regional de la Producción – La Libertad

ELABORACION: BCRP. Sucursal Trujillo. Departamento de Estudios Económicos

**ANEXO 3**

**LA LIBERTAD: PRODUCCIÓN MINERA**

PRODUCTOS	2007								2008					PRODUCTOS
	MAY	JUN	JUL	AGO	SET	OCT	NOV	DIC	ENE	FEB	MAR	ABR	MAY	
<b>MINERÍA METALICA</b>														<b>MINERÍA METALICA</b>
Cobre (TMF)	150	170	158	195	189	212	197	222	209	207	226	228	211	Cobre (TMF)
Oro (KGF)	3 870	3 976	3 883	3 607	4 809	3 831	4 429	5 879	3 710	4 372	4 282	4 473	4 624	Oro (KGF)
Plata (KGF)	7 695	8 069	7 433	7 206	7 196	8 303	6 836	7 454	6 793	6 764	6 899	7 409	7 026	Plata (KGF)
Plomo (TMF)	212	215	226	264	262	247	199	242	201	206	242	271	228	Plomo (TMF)
Zinc (TMF)	546	608	638	809	796	748	570	672	600	676	777	787	671	Zinc (TMF)

FUENTE: DGM/DPDM Estadística Minera

ELABORACION: BCRP, Sucursal Trujillo. Departamento de Estudios Económicos

**ANEXO N° 4**

**LA LIBERTAD: PRODUCCIÓN MANUFACTURERA  
(Índice 1994 = 100)**

DESCRIPCION	2007										2008					DESCRIPCION
	MAY	JUN	JUL	AGO	SET	OCT	NOV	DIC	ENE-DIC	ENE	FEB	MAR	ABR	MAY		
<b>MANUFACTURA PRIMARIA</b>	<b>255,4</b>	<b>383,3</b>	<b>195,2</b>	<b>208,5</b>	<b>186,4</b>	<b>235,5</b>	<b>381,3</b>	<b>398,3</b>	<b>240,6</b>	<b>206,9</b>	<b>149,2</b>	<b>148,6</b>	<b>333,8</b>	<b>268,4</b>	<b>MANUFACTURA PRIMARIA</b>	
1511 PRODUCTOS CARNICOS	194,6	171,4	207,5	207,4	175,0	210,5	190,5	162,7	184,4	184,6	177,9	195,1	232,7	222,7	1511 PRODUCTOS CARNICOS	
1512-15 HARINA Y ACEITE DE PESCADO	680,8	926,4	0,0	0,0	0,0	0,0	766,8	867,7	302,4	0,0	0,0	0,0	865,2	547,4	1512-15 HARINA Y ACEITE DE PESCADO	
1542 AZUCAR	138,3	244,3	250,1	268,4	240,8	305,1	285,8	282,3	227,3	267,9	189,7	187,5	189,4	192,0	1542 AZUCAR	
<b>MANUFACTURA NO PRIMARIA</b>	<b>228,6</b>	<b>207,7</b>	<b>239,0</b>	<b>270,7</b>	<b>285,5</b>	<b>305,6</b>	<b>300,5</b>	<b>300,9</b>	<b>254,5</b>	<b>291,3</b>	<b>272,6</b>	<b>262,8</b>	<b>255,2</b>	<b>249,2</b>	<b>MANUFACTURA NO PRIMARIA</b>	
1513 CONSERVACION FRUTAS/HORTALZAS	483,5	333,7	469,8	734,0	1058,2	1148,1	1069,0	1099,0	709,5	1002,1	810,9	722,6	532,2	551,2	1513 CONSERVACION FRUTAS/HORTALZAS	
1520 PRODUCTOS LACTEOS	232,1	146,4	192,1	196,6	214,9	200,3	187,6	145,8	190,3	193,0	154,6	168,4	189,4	198,7	1520 PRODUCTOS LACTEOS	
1531 PRODUCTOS DE MOLINERIA	149,7	144,7	145,5	161,6	155,3	156,9	144,8	87,1	140,5	96,7	105,0	134,7	133,8	134,8	1531 PRODUCTOS DE MOLINERIA	
1533 ALIMENTOS PARA ANIMALES	482,5	464,2	538,0	480,4	420,8	458,6	492,8	503,6	473,8	435,9	473,1	480,3	514,7	414,1	1533 ALIMENTOS PARA ANIMALES	
1541 PRODUCTOS DE PANADERIA	222,0	229,1	243,8	258,8	244,7	208,2	207,2	213,1	219,0	188,5	232,5	208,4	250,0	250,5	1541 PRODUCTOS DE PANADERIA	
1543 ELABORACION DE CHOCOLATE	50,4	87,6	106,8	107,2	251,2	464,7	420,6	609,9	182,9	20,3	20,4	0,0	74,0	65,3	1543 ELABORACION DE CHOCOLATE	
1551 BEBIDAS ALCOHOLICAS	95,0	148,6	143,6	143,0	132,7	142,9	160,6	129,2	129,7	187,5	97,0	121,0	165,4	201,8	1551 BEBIDAS ALCOHOLICAS	
1553 CERVEZA	220,4	157,4	166,5	195,6	168,3	219,8	207,1	259,5	203,5	242,8	238,2	157,5	214,2	245,2	1553 CERVEZA	
1554 BEBIDAS GASEOSAS	317,7	211,7	309,7	314,5	280,6	294,7	304,1	379,5	312,5	469,1	433,4	487,5	409,9	365,6	1554 BEBIDAS GASEOSAS	
1711 HILADOS DE ALGODÓN	95,7	88,6	90,6	93,9	100,0	100,0	100,6	108,8	93,9	100,8	100,3	103,1	103,1	93,0	1711 HILADOS DE ALGODÓN	
1911 CUERO	18,0	17,4	20,6	14,9	15,3	16,3	14,5	12,0	16,3	18,5	15,9	14,2	17,0	18,1	1911 CUERO	
1920 CALZADO	170,86	193,09	190,91	182,72	155,52	172,16	197,26	152,143	172,9	63,1	189,5	202,9	238,5	252,1	1920 CALZADO	
2021 TABLEROS AGLOMERADOS	312,9	241,7	280,0	279,6	237,9	326,5	406,0	380,6	287,2	384,0	359,1	410,9	299,9	293,9	2021 TABLEROS AGLOMERADOS	
2101 PAPEL Y CARTON	39,8	153,2	138,5	210,4	185,9	204,2	193,5	223,2	162,6	210,1	204,0	173,9	269,6	198,8	2101 PAPEL Y CARTON	
2212 EDICION DE PERIODICOS	81,8	73,9	79,2	78,6	81,2	78,8	80,0	81,0	76,5	85,4	93,3	91,1	90,7	87,8	2212 EDICION DE PERIODICOS	
2520 PRODUCTOS DE PLASTICO	434,1	459,0	473,6	473,5	468,8	462,3	457,9	289,2	430,8	364,0	468,4	448,6	440,0	485,2	2520 PRODUCTOS DE PLASTICO	
2694 CEMENTO	171,5	175,7	192,7	205,0	185,7	197,5	191,5	193,3	179,9	193,1	179,6	175,6	170,9	178,4	2694 CEMENTO	
3420 CARROCERIAS	52,9	37,0	31,7	42,3	58,1	47,6	58,1	47,6	44,9	58,1	58,1	52,9	42,3	63,4	3420 CARROCERIAS	
<b>TOTAL</b>	<b>237,1</b>	<b>263,0</b>	<b>225,2</b>	<b>251,1</b>	<b>254,4</b>	<b>283,6</b>	<b>425,9</b>	<b>331,5</b>	<b>250,1</b>	<b>265,4</b>	<b>236,2</b>	<b>229,1</b>	<b>279,3</b>	<b>255,3</b>	<b>TOTAL</b>	

FUENTE: Empresas Industriales

ELABORACION: BCRP, Sucursal Trujillo. Departamento de Estudios Económicos

## ANEXO N° 5

LA LIBERTAD: PRODUCCIÓN MANUFACTURERA  
(Variación Porcentual)

DESCRIPCION	2007										2008					DESCRIPCION
	MAY	JUN	JUL	AGO	SET	OCT	NOV	DIC	ENE-DIC	ENE	FEB	MAR	ABR	MAY		
<b>MANUFACTURA PRIMARIA</b>	<b>-17,4</b>	<b>26,8</b>	<b>29,9</b>	<b>31,2</b>	<b>0,2</b>	<b>8,8</b>	<b>20,5</b>	<b>11,7</b>	<b>16,9</b>	<b>9,1</b>	<b>-8,0</b>	<b>-6,7</b>	<b>153,1</b>	<b>5,1</b>	<b>MANUFACTURA PRIMARIA</b>	
1511 PRODUCTOS CARNICOS	25,4	22,2	38,3	12,8	6,9	28,2	5,7	1,1	24,1	10,8	17,2	2,2	26,6	14,4	1511 PRODUCTOS CARNICOS	
1512-15 HARINA Y ACEITE DE PESCADO	-10,1	6,6	-	-	-	-	19,4	24,5	20,4	-	-	-	123,6	-19,6	1512-15 HARINA Y ACEITE DE PESCADO	
1542 AZUCAR	-28,3	60,2	29,4	32,6	-0,2	7,9	22,2	2,8	15,2	9,0	-9,4	-7,3	246,6	38,9	1542 AZUCAR	
<b>MANUFACTURA NO PRIMARIA</b>	<b>8,5</b>	<b>-5,9</b>	<b>4,7</b>	<b>14,4</b>	<b>11,2</b>	<b>12,3</b>	<b>13,7</b>	<b>12,1</b>	<b>10,3</b>	<b>18,1</b>	<b>20,6</b>	<b>13,7</b>	<b>20,6</b>	<b>9,0</b>	<b>MANUFACTURA NO PRIMARIA</b>	
1513 CONSERVACION FRUTAS/HORTALZAS	5,6	-24,3	-11,8	34,4	37,6	25,0	24,4	27,6	16,4	41,4	45,1	73,4	22,3	14,0	1513 CONSERVACION FRUTAS/HORTALZAS	
1520 PRODUCTOS LACTEOS	2,8	-23,0	-10,6	-19,8	-15,7	-16,7	-11,2	-27,3	-8,2	5,6	-6,6	-28,4	2,9	-14,4	1520 PRODUCTOS LACTEOS	
1531 PRODUCTOS DE MOLINERIA	0,1	-6,4	-4,1	-5,9	-5,6	35,0	6,7	-14,3	2,7	-16,2	-27,7	-4,5	-3,3	-10,0	1531 PRODUCTOS DE MOLINERIA	
1533 ALIMENTOS PARA ANIMALES	-3,8	-4,0	9,7	-2,3	-8,5	-7,5	4,5	1,6	0,7	-7,8	9,3	-0,2	12,4	-14,2	1533 ALIMENTOS PARA ANIMALES	
1541 PRODUCTOS DE PANADERIA	-2,5	1,6	9,7	10,0	12,2	-8,5	0,7	24,8	8,6	-1,5	49,5	-5,1	6,6	12,8	1541 PRODUCTOS DE PANADERIA	
1543 ELABORACION DE CHOCOLATE	-34,4	50,9	24,3	40,9	111,1	4,0	-13,6	4,7	10,9	90,7	80,0	-100,0	102,7	29,6	1543 ELABORACION DE CHOCOLATE	
1551 BEBIDAS ALCOHOLICAS	-41,6	-6,6	1,1	4,9	-19,6	-21,2	4,0	-17,1	-8,9	47,9	-9,4	-23,8	140,8	112,5	1551 BEBIDAS ALCOHOLICAS	
1553 CERVEZA	22,0	-9,6	2,5	8,4	-5,7	1,2	-14,2	7,3	3,5	7,4	23,1	-33,4	11,9	11,2	1553 CERVEZA	
1554 BEBIDAS GASEOSAS	33,8	-29,9	-20,5	15,9	4,2	3,1	-2,7	15,8	8,6	27,4	23,5	52,4	37,5	15,1	1554 BEBIDAS GASEOSAS	
1711 HILADOS DE ALGODÓN	61,1	-13,4	22,9	11,9	9,0	7,7	8,3	21,4	9,1	13,4	25,2	17,0	13,4	-2,9	1711 HILADOS DE ALGODÓN	
1911 CUERO	19,3	19,6	35,9	12,9	10,0	15,0	-13,3	-29,8	8,5	9,9	10,6	-23,7	0,4	0,7	1911 CUERO	
1920 CALZADO	33,322	163,78	79,823	8,5	7,9	60,5	83,3	95,1	47,8	-50,6	11,5	-5,0	48,6	44,3	1920 CALZADO	
2021 TABLEROS AGLOMERADOS	2,9	-18,6	-16,2	-20,5	-26,5	-10,0	12,3	-10,2	-7,0	162,2	26,6	25,1	34,6	-6,1	2021 TABLEROS AGLOMERADOS	
2101 PAPEL Y CARTON	-	3,0	188,1	495,3	42,7	91,9	146,4	31,4	87,5	20,6	11,4	-3,7	319,6	399,7	2101 PAPEL Y CARTON	
2212 EDICION DE PERIODICOS	2,7	-0,8	4,0	2,5	7,4	1,4	11,0	11,0	-0,5	51,6	25,2	22,3	15,6	7,3	2212 EDICION DE PERIODICOS	
2520 PRODUCTOS DE PLASTICO	4,6	12,2	15,2	8,0	6,3	8,4	12,8	-18,1	10,3	-3,5	15,9	5,7	-1,4	11,8	2520 PRODUCTOS DE PLASTICO	
2694 CEMENTO	28,0	21,2	30,7	14,9	12,0	22,3	18,1	10,0	19,2	16,8	15,9	6,5	6,7	4,0	2694 CEMENTO	
3420 CARROCERIAS	233,3	16,7	-14,3	14,3	22,2	28,6	83,3	50,0	34,2	22,2	57,1	25,0	14,3	20,0	3420 CARROCERIAS	
<b>TOTAL</b>	<b>-1,9</b>	<b>6,8</b>	<b>10,6</b>	<b>18,4</b>	<b>8,4</b>	<b>11,3</b>	<b>16,1</b>	<b>12,0</b>	<b>12,2</b>	<b>15,8</b>	<b>13,5</b>	<b>8,8</b>	<b>50,1</b>	<b>7,7</b>	<b>TOTAL</b>	

FUENTE: Empresas Industriales

ELABORACION: BCRP, Sucursal Trujillo. Departamento de Estudios Económicos

**ANEXO 6**

**CIUDAD DE TRUJILLO: EMPLEO FORMAL URBANO EN EMPRESAS DE 10 Y MÁS TRABAJADORES  
POR SECTORES ECONÓMICOS**

(Variación porcentual con respecto al mismo mes año anterior)

<b>Año</b>	<b>Mes</b>	<b>Extractivo</b>	<b>Industria</b>	<b>Comercio</b>	<b>Tranp. Alm. Y Comunic.</b>	<b>Servicios</b>	<b>Total</b>
<b>2006</b>	<b>ENE</b>	1,9	15,1	4,8	-3,7	3,5	<b>5,4</b>
	<b>FEB</b>	3,7	24,9	5,9	0,9	9,5	<b>10,6</b>
	<b>MAR</b>	2,6	10,9	6,9	1,1	7,9	<b>6,6</b>
	<b>ABR</b>	0,4	21,6	1,4	1,3	15,8	<b>10,2</b>
	<b>MAY</b>	1,8	43,7	0,5	3,8	9,6	<b>13,2</b>
	<b>JUN</b>	13,1	51,0	2,2	3,1	9,8	<b>17,9</b>
	<b>JUL</b>	5,7	48,1	4,0	8,5	9,9	<b>16,8</b>
	<b>AGO</b>	7,3	52,8	3,7	11,7	11,0	<b>19,2</b>
	<b>SEP</b>	11,6	51,7	3,8	11,2	18,0	<b>22,6</b>
	<b>OCT</b>	4,4	62,2	4,9	14,2	10,5	<b>20,9</b>
	<b>NOV</b>	15,7	83,9	4,2	15,3	12,3	<b>28,8</b>
	<b>DIC</b>	4,3	83,0	4,0	18,5	12,5	<b>27,9</b>
<b>2007</b>	<b>ENE</b>	5,4	47,2	4,7	20,0	10,4	<b>19,7</b>
	<b>FEB</b>	8,0	47,3	7,4	20,7	8,9	<b>20,4</b>
	<b>MAR</b>	12,5	62,9	11,0	22,8	15,1	<b>26,7</b>
	<b>ABR</b>	12,3	41,9	8,9	25,6	15,7	<b>21,7</b>
	<b>MAY</b>	7,5	33,1	12,3	24,9	10,8	<b>17,3</b>
	<b>JUN</b>	5,8	19,0	10,2	25,2	10,5	<b>13,2</b>
	<b>JUL</b>	7,4	23,9	9,5	17,1	10,5	<b>14,1</b>
	<b>AGO</b>	3,7	13,2	12,1	16,6	7,6	<b>9,6</b>
	<b>SET</b>	6,9	3,0	12,3	17,8	8,5	<b>7,7</b>
	<b>OCT</b>	9,6	1,6	13,0	16,4	7,3	<b>7,3</b>
	<b>NOV</b>	2,0	-5,2	13,1	16,0	7,3	<b>3,5</b>
	<b>DIC</b>	11,4	-19,3	19,5	15,9	10,4	<b>1,2</b>
<b>2008</b>	<b>ENE</b>	11,3	-11,1	19,7	15,4	19,3	<b>7,3</b>
	<b>FEB</b>	14,2	-9,8	13,6	18,5	9,2	<b>5,3</b>
	<b>MAR</b>	12,2	-11,1	10,9	19,3	7,3	<b>4,3</b>
	<b>ABR</b>	4,1	-14,8	14,7	17,7	6,4	<b>2,0</b>
	<b>MAY</b>	2,0	-17,0	14,0	14,6	11,0	<b>2,0</b>

FUENTE: MTPE – DNPEFP – Encuesta Nacional de Variación Mensual del Empleo en empresas de 10 y más trabajadores de la actividad privada.

ELABORACION: BCRP, Sucursal Trujillo. Departamento de Estudios Económicos

Nota: La información corresponde al primer día de cada mes. El sector Servicios incluye a la subrama Electricidad, Gas y Agua

## ANEXO 7

### TIPO DE CAMBIO PARALELO CIUDAD DE TRUJILLO 2008

	2000		2001		2002		2003		2004		2005		2006		2007		2008	
	COMPRA	VENTA	COMPRA	VENTA	COMPRA	VENTA	COMPRA	VENTA	COMPRA	VENTA	COMPRA	VENTA	COMPRA	VENTA	COMPRA	VENTA	COMPRA	VENTA
ENERO	3,46	3,49	3,50	3,52	3,44	3,46	3,48	3,50	3,46	3,46	3,26	3,28	3,39	3,40	3,18	3,20	2,94	2,96
FEBRERO	3,49	3,51	3,50	3,53	3,46	3,48	3,47	3,48	3,47	3,47	3,24	3,26	3,29	3,29	3,18	3,20	2,89	2,91
MARZO	3,42	3,45	3,50	3,52	3,45	3,47	3,47	3,49	3,46	3,46	3,24	3,26	3,34	3,34	3,17	3,19	2,79	2,82
ABRIL	3,46	3,49	3,52	3,55	3,43	3,44	3,45	3,47	3,46	3,46	3,23	3,25	3,33	3,33	3,16	3,20	2,72	2,75
MAYO	3,48	3,50	3,57	3,60	3,43	3,45	3,46	3,48	3,48	3,48	3,23	3,25	3,28	3,28	3,15	3,17	2,78	2,82
JUNIO	3,47	3,49	3,52	3,55	3,45	3,48	3,47	3,48	3,48	3,48	3,23	3,25	3,26	3,27	3,15	3,17		
JULIO	3,47	3,49	3,49	3,52	3,50	3,52	3,46	3,48	3,47	3,47	3,23	3,25	3,24	3,24	3,15	3,17		
AGOSTO	3,46	3,48	3,48	3,50	3,54	3,57	3,47	3,48	3,39	3,39	3,23	3,25	3,23	3,24	3,14	3,16		
SETIEMBRE	3,47	3,49	3,47	3,49	3,60	3,62	3,47	3,48	3,35	3,35	3,28	3,30	3,24	3,25	3,12	3,14		
OCTUBRE	3,48	3,50	3,43	3,46	3,60	3,62	3,47	3,48	3,31	3,31	3,35	3,38	3,22	3,25	3,00	3,02		
NOVIEMBRE	3,51	3,53	3,42	3,45	3,57	3,59	3,46	3,47	3,30	3,30	3,34	3,37	3,20	3,22	2,98	3,00		
DICIEMBRE	3,52	3,53	3,41	3,43	3,50	3,52	3,46	3,48	3,27	3,27	3,39	3,42	3,19	3,21	2,96	2,99		

Elaboración: BCRP, Sucursal Trujillo. Departamento de Estudios Económicos

**ANEXO 8**

**LA LIBERTAD: EXPORTACIONES POR TIPO DE PRODUCTO  
(Miles de US \$ FOB)**

TIPO	2007								2008				
	MAY	JUN	JUL	AGO	SET	OCT	NOV	DIC	ENE	FEB	MAR	ABR	MAY
<b>Productos Tradicionales</b>	<b>132 337</b>	<b>85 620</b>	<b>68 178</b>	<b>102 474</b>	<b>123 348</b>	<b>89 642</b>	<b>82 794</b>	<b>152 448</b>	<b>123 962</b>	<b>133 285</b>	<b>147 776</b>	<b>111 785</b>	<b>127 089</b>
Pesqueros	10 143	9 340	8 870	8 223	25 061	6 583	1 672	9 537	13 181	24 283	11 445	20 556	8 967
Agrícolas	0	0	0	1 435	3 727	6 235	0	0	0	0	0	2 308	1 953
Mineros	122 194	76 280	59 308	92 815	94 560	76 825	81 122	142 911	110 780	109 002	136 331	88 921	116 169
<b>Productos no tradicionales</b>	<b>22 149</b>	<b>31 888</b>	<b>24 417</b>	<b>28 142</b>	<b>34 791</b>	<b>36 178</b>	<b>31 903</b>	<b>48 349</b>	<b>35 307</b>	<b>36 853</b>	<b>36 019</b>	<b>24 243</b>	<b>31 276</b>
Agropecuarios	17 918	26 188	20 181	23 736	31 135	30 952	28 965	43 335	33 665	31 693	28 690	20 461	24 760
Textiles	246	357	110	467	347	475	247	244	240	369	808	499	776
Otros 1/	3 985	5 343	4 126	3 939	3 309	4 751	2 691	4 770	1 402	4 791	6 521	3 283	5 739
<b>TOTAL EXPORTACIONES</b>	<b>154 486</b>	<b>117 508</b>	<b>92 595</b>	<b>130 616</b>	<b>158 139</b>	<b>125 821</b>	<b>114 697</b>	<b>200 798</b>	<b>159 269</b>	<b>170 138</b>	<b>183 796</b>	<b>136 028</b>	<b>158 365</b>

1/ Alimento para animales, maquinaria, sacos de polipropileno, pieles y sus manufacturas, entre otros.

FUENTE: SUNAT. Según Ubigeo

ELABORACION: BCRP. Sucursal Trujillo. Departamento de Estudios Económicos

**ANEXO 9**  
**LA LIBERTAD: EXPORTACIONES DE PRODUCTOS TRADICIONALES**  
(Miles de US\$ FOB)

TIPO	2007									2008			
	MAY	JUN	JUL	AGO	SET	OCT	NOV	DIC	ENE	FEB	MAR	ABR	MAY
<b>AGRICOLAS</b>	<b>0</b>	<b>0</b>	<b>0</b>	<b>1 435</b>	<b>3 727</b>	<b>6 235</b>	<b>0</b>	<b>0</b>	<b>0</b>	<b>0</b>	<b>0</b>	<b>2 308</b>	<b>1 953</b>
Azúcar													
Volumen (TM)	0	0	0	3 609	9 370	16 334	0	0	0	0	0	6 486	5 500
Valor (Miles US\$)	0	0	0	1 435	3 727	6 235	0	0	0	0	0	2 308	1 953
<b>MINEROS</b>	<b>122 194</b>	<b>76 280</b>	<b>59 308</b>	<b>92 815</b>	<b>94 560</b>	<b>76 825</b>	<b>81 122</b>	<b>142 911</b>	<b>110 780</b>	<b>109 002</b>	<b>136 331</b>	<b>88 921</b>	<b>116 169</b>
Oro													
Volumen (TM)	10	7	4	7	6	6	6	9	7	6	8	6	8
Valor (Miles US\$)	121 953	76 269	53 417	92 815	93 727	75 560	77 091	142 911	110 780	104 177	135 539	88 921	115 550
Plomo													
Volumen (TM)	0	0	0	0	0	0	0	0	0	0	0	0	0
Valor (Miles US\$)	0	0	0	0	0	0	0	0	0	0	0	0	0
Zinc													
Volumen (TM)	0	0	5 426	0	0	0	4 738	0	0	3 792	0	0	0
Valor (Miles US\$)	0	0	5 583	0	0	0	4 031	0	0	2 814	0	0	0
Otros 1/													
Volumen (TM)	66	70	115	0	2	268	0	0	0	938	385	0	4
Valor (Miles US\$)	241	11	308	0	833	1 264	0	0	0	2 011	792	0	619
<b>PESQUEROS</b>	<b>10 143</b>	<b>9 340</b>	<b>8 870</b>	<b>8 223</b>	<b>25 061</b>	<b>6 583</b>	<b>1 672</b>	<b>9 537</b>	<b>13 181</b>	<b>24 283</b>	<b>11 445</b>	<b>20 556</b>	<b>8 967</b>
Harina de Pescado													
Volumen (TM)	9 387	7 044	5 468	9 176	30 020	7 244	2 033	12 374	14 229	28 944	13 696	24 780	10 344
Valor (Miles US\$)	10 143	7 371	5 479	8 223	25 061	6 583	1 672	9 537	11 165	24 283	11 445	20 556	8 967
Aceite de Pescado													
Volumen (TM)	0	2 464	4 581	0	0	0	0	0	2 287	0	0	0	0
Valor (Miles US\$)	0	1 968	3 391	0	0	0	0	0	2 016	0	0	0	0
<b>TOTAL</b>	<b>132 337</b>	<b>85 620</b>	<b>68 178</b>	<b>102 474</b>	<b>123 348</b>	<b>89 642</b>	<b>82 794</b>	<b>152 448</b>	<b>123 962</b>	<b>133 285</b>	<b>147 776</b>	<b>111 785</b>	<b>127 089</b>

FUENTE: SUNAT. Según Ubigeo  
ELABORACION: BCRP. Sucursal Trujillo. Departamento de Estudios Económicos



**ANEXO 10**

**LA LIBERTAD: EXPORTACIONES DE PRODUCTOS NO TRADICIONALES  
(Miles de US \$ FOB)**

TIPO	2007								2008				
	MAY	JUN	JUL	AGO	SET	OCT	NOV	DIC	ENE	FEB	MAR	ABR	MAY
<b>AGROPECUARIOS</b>	<b>17 918</b>	<b>26 188</b>	<b>20 181</b>	<b>23 736</b>	<b>31 135</b>	<b>30 952</b>	<b>28 965</b>	<b>43 335</b>	<b>33 665</b>	<b>31 693</b>	<b>28 690</b>	<b>20 461</b>	<b>24 760</b>
Alcachofas en conserva	1 073	2 463	1 835	3 822	8 268	8 379	6 100	9 154	4 712	2 813	2 646	2 230	2 608
Espárragos en conserva	9 662	11 676	8 486	9 609	10 417	10 850	10 927	21 264	18 173	14 592	15 084	11 529	9 788
Espárragos frescos	1 243	2 701	3 153	2 595	3 652	4 187	6 079	4 663	4 546	6 453	3 948	1 577	2 003
Espárragos congelados	511	274	247	198	167	725	476	617	239	327	133	70	528
Paltas frescas	2 938	4 423	2 925	364	387	53	0	23	0	0	36	1 430	5 498
Paltas congeladas	80	245	452	466	223	222	50	0	95	73	48	0	44
Demás frutas frescas, en conserva y congelado 1/	146	104	20	57	25	68	37	43	65	52	244	17	122
Huevos fértiles	171	90	92	120	143	151	52	114	176	147	321	273	230
Pimientos en conserva	772	847	1 213	2 404	3 961	2 711	1 540	2 754	3 516	3 061	2 313	1 022	1 637
Resto 2/	1 322	3 365	1 759	4 101	3 894	3 607	3 702	4 704	2 142	4 174	3 917	2 313	2 303
<b>CUEROS, PIELS Y SUS MANUFACTURAS</b>	<b>404</b>	<b>399</b>	<b>455</b>	<b>211</b>	<b>331</b>	<b>275</b>	<b>408</b>	<b>683</b>	<b>280</b>	<b>396</b>	<b>178</b>	<b>431</b>	<b>650</b>
Cueros y pieles	202	250	386	183	271	231	297	467	278	314	63	269	402
Calzado de seguridad y de vestir	202	148	69	28	60	44	110	216	2	82	115	162	248
<b>TEXTILES</b>	<b>246</b>	<b>357</b>	<b>110</b>	<b>467</b>	<b>347</b>	<b>475</b>	<b>247</b>	<b>244</b>	<b>240</b>	<b>369</b>	<b>808</b>	<b>499</b>	<b>776</b>
Hilados de algodón	246	357	110	467	347	475	247	244	240	369	808	499	776
<b>OTROS 3/</b>	<b>3 581</b>	<b>4 945</b>	<b>3 671</b>	<b>3 728</b>	<b>2 978</b>	<b>4 476</b>	<b>2 283</b>	<b>4 087</b>	<b>1 122</b>	<b>4 395</b>	<b>6 343</b>	<b>2 852</b>	<b>5 089</b>
<b>TOTAL</b>	<b>22 149</b>	<b>31 888</b>	<b>24 417</b>	<b>28 142</b>	<b>34 791</b>	<b>36 178</b>	<b>31 903</b>	<b>48 349</b>	<b>35 307</b>	<b>36 853</b>	<b>36 019</b>	<b>24 243</b>	<b>31 276</b>

1/ Mangos frescos y en conserva, uvas frescas, papaya, plátanos, limones.

2/ Poro en conserva y demás verduras frescas, congelada y en conserva, frutos del género capsicum, harina de marigold, pollitos bebé, entre otros.

3/ Alimento para animales, sacos de polipropileno, otros.

FUENTE: SUNAT. Según Ubigeo

ELABORACION: BCRP. Sucursal Trujillo. Departamento de Estudios Económicos

ANEXO 11

LA LIBERTAD: EXPORTACIONES POR BLOQUE ECONÓMICO  
(Miles de US\$ FOB)

BLOQUE ECONOMICO	2007								2008				
	MAY	JUN	JUL	AGO	SET	OCT	NOV	DIC	ENE	FEB	MAR	ABR	MAY
<b>I. AMERICA</b>	<b>14 453</b>	<b>19 314</b>	<b>22 835</b>	<b>20 110</b>	<b>23 471</b>	<b>38 222</b>	<b>20 649</b>	<b>29 250</b>	<b>41 832</b>	<b>40 565</b>	<b>38 051</b>	<b>18 960</b>	<b>31 470</b>
<b>A. TLCAN</b>	<b>9 546</b>	<b>13 942</b>	<b>12 332</b>	<b>16 386</b>	<b>20 110</b>	<b>32 883</b>	<b>13 885</b>	<b>24 348</b>	<b>38 548</b>	<b>33 034</b>	<b>31 326</b>	<b>12 611</b>	<b>23 688</b>
Canadá	1 515	3 835	5 320	7 607	7 653	14 283	4 841	10 522	10 374	6 986	5 228	322	170
Estados Unidos	8 027	10 003	6 962	8 275	12 432	18 554	8 860	13 417	9 509	7 475	26 013	12 217	23 255
México	4	104	50	504	24	46	184	409	18 666	18 573	85	73	264
<b>B. CAN</b>	<b>2 514</b>	<b>3 886</b>	<b>1 977</b>	<b>2 672</b>	<b>1 862</b>	<b>2 707</b>	<b>1 653</b>	<b>2 685</b>	<b>960</b>	<b>3 641</b>	<b>4 265</b>	<b>1 810</b>	<b>2 771</b>
Bolivia	0	0	12	0	0	0	0	44	0	0	19	34	34
Colombia	2 132	3 342	1 670	2 238	1 645	2 294	1 282	2 252	657	2 868	3 609	673	1 423
Ecuador	382	544	295	434	217	413	371	389	302	774	637	1 103	1 313
<b>C. MERCOSUR</b>	<b>216</b>	<b>216</b>	<b>5 811</b>	<b>199</b>	<b>144</b>	<b>219</b>	<b>4 370</b>	<b>396</b>	<b>315</b>	<b>2 987</b>	<b>342</b>	<b>237</b>	<b>98</b>
Argentina	21	50	47	92	0	0	0	24	0	0	114	0	0
Brasil	195	165	5 692	107	144	219	4 370	314	263	2 987	203	226	98
Resto MERCOSUR	0	0	72	0	0	0	0	59	53	0	25	11	0
<b>D. OTROS PAISES</b>	<b>2 176</b>	<b>1 270</b>	<b>2 715</b>	<b>853</b>	<b>1 355</b>	<b>2 412</b>	<b>741</b>	<b>1 821</b>	<b>2 008</b>	<b>903</b>	<b>2 119</b>	<b>4 303</b>	<b>4 912</b>
Chile	185	116	948	86	12	32	202	321,0433	1 660	187	177	228	327
Resto de América	1 991	1 155	1 768	768	1 342	2 379	539	1 500	348	716	1 942	4 076	4 585
<b>II. EUROPA</b>	<b>137 411</b>	<b>90 660</b>	<b>64 158</b>	<b>103 155</b>	<b>125 843</b>	<b>82 262</b>	<b>92 701</b>	<b>162 942</b>	<b>105 522</b>	<b>111 307</b>	<b>133 866</b>	<b>103 340</b>	<b>117 329</b>
<b>A. UNION EUROPEA</b>	<b>20 994</b>	<b>21 024</b>	<b>14 898</b>	<b>17 669</b>	<b>38 092</b>	<b>19 347</b>	<b>20 144</b>	<b>30 417</b>	<b>23 509</b>	<b>37 706</b>	<b>22 654</b>	<b>22 608</b>	<b>18 566</b>
Alemania	8 067	976	1 080	1 274	17 377	2 125	1 853	2 596	1 473	13 598	1 809	8 268	1 356
Bélgica - Luxemburgo	727	1 758	310	806	846	450	349	569	1 190	1 151	800	690	884
España	5 499	6 904	5 478	7 286	11 974	9 444	8 401	15 516	12 559	9 421	8 796	5 701	7 019
Francia	3 321	3 967	2 475	4 194	3 944	4 220	3 450	6 316	4 210	4 808	5 593	4 422	3 721
Países Bajos	2 411	4 655	2 239	2 911	2 815	2 048	5 470	4 000	3 486	7 959	4 556	2 545	4 206
Resto Unión Europea	970	2 765	3 315	1 198	1 136	1 060	621	1 420	591	769	1 100	982	1 380
<b>B. OTROS PAISES</b>	<b>116 416</b>	<b>69 637</b>	<b>49 261</b>	<b>85 485</b>	<b>87 751</b>	<b>62 916</b>	<b>72 557</b>	<b>132 524</b>	<b>82 013</b>	<b>73 600</b>	<b>111 212</b>	<b>80 732</b>	<b>98 763</b>
Suiza	116 386	69 633	49 257	85 484	87 290	62 916	72 557	132 438	82 013	73 542	111 147	80 732	98 763
Resto de Europa	31	4	3	1	461	0	0	87	0	59	65	0	0
<b>III. ASIA</b>	<b>2 266</b>	<b>7 444</b>	<b>5 471</b>	<b>6 793</b>	<b>8 671</b>	<b>5 187</b>	<b>1 303</b>	<b>8 350</b>	<b>11 287</b>	<b>12 584</b>	<b>11 418</b>	<b>10 437</b>	<b>9 380</b>
China	1 901	5 939	2 601	3 933	7 097	3 621	0	6 624	10 899	7 978	7 309	8 326	8 181
Japón	30	374	37	47	604	353	354	0	119	1 178	558	1 118	204
Taiwan	253	1 058	674	1 329	131	272	602	338	136	582	733	343	318
Resto de Asia	48	46	2 158	1 483	839	941	347	1 388	133	2 845	2 743	650	673
<b>IV. AFRICA</b>	<b>22</b>	<b>0</b>	<b>0</b>	<b>417</b>	<b>55</b>	<b>0</b>	<b>0</b>	<b>0</b>	<b>0</b>	<b>256</b>	<b>381</b>	<b>0</b>	<b>0</b>
<b>V. OCEANIA</b>	<b>335</b>	<b>90</b>	<b>130</b>	<b>126</b>	<b>99</b>	<b>120</b>	<b>24</b>	<b>250</b>	<b>214</b>	<b>160</b>	<b>80</b>	<b>3 290</b>	<b>133</b>
<b>TOTAL</b>	<b>154 486</b>	<b>117 509</b>	<b>92 595</b>	<b>130 601</b>	<b>158 139</b>	<b>125 791</b>	<b>114 676</b>	<b>200 792</b>	<b>158 854</b>	<b>164 871</b>	<b>183 796</b>	<b>136 028</b>	<b>158 312</b>

FUENTE: SUNAT. Según Ubigeo

ELABORACION: BCRP. Sucursal Trujillo. Departamento de Estudios Económicos

**ANEXO 12**

**LA LIBERTAD: IMPORTACIONES POR EL PUERTO DE SALAVERRY  
(Valor FOB en Miles de US\$)**

	2007								2008				
	MAY	JUN	JUL	AGO	SET	OCT	NOV	DIC	ENE	FEB	MAR	ABR	MAY
<b>I. Bienes Consumo</b>	0	2	42	57	0	639	247	689	0	37	12	22	19
<b>II. Insumos</b>	13 426	13 504	24 432	22 925	19 609	28 028	25 490	14 980	38 254	17 298	20 747	20 907	22 035
Combustibles, Lubricantes y Conexos	0	2	0	2 225	0	2 921	0	0	0	2 527	0	2	0
Materias primas para la agricultura	4 471	6 975	17 849	12 250	14 395	13 728	17 879	9 850	26 634	9 972	11 099	13 418	18 342
Materias primas para la industria	8 955	6 527	6 583	8 450	5 215	11 379	7 611	5 130	11 620	4 799	9 648	7 487	3 693
Otros	0	0	0	0	0	-	-	0	0	0	0	0	0
<b>III. Bienes Capital y Materiales Construc.</b>	0	7 947	12 275	5 007	52	84	8 510	1 026	89	556	65	655	2 786
Materiales Construcción	0	0	251	15	0	4	72	0	12	442	56	629	90
Para la Agricultura	0	0	0	0	0	0	2 069	0	0	0	0	0	2 685
Para la industria	0	3 912	12 024	4 992		79	6 359	1 026	74	113	10	20	12
Equipo de Transporte	0	4 035	0	0	52	1	10	0	3	1	0	5	0
Diversos	0	0	0	0	0	0	0	0	0	0	0	0	0
<b>TOTAL</b>	<b>13 426</b>	<b>21 453</b>	<b>36 749</b>	<b>27 989</b>	<b>19 661</b>	<b>28 751</b>	<b>34 246</b>	<b>16 696</b>	<b>38 343</b>	<b>17 891</b>	<b>20 824</b>	<b>21 584</b>	<b>24 841</b>

FUENTE: .www.sunat.gob.pe

ELABORACION: BCRP. Sucursal Trujillo. Departamento de Estudios Económicos

**ANEXO 13**

**LA LIBERTAD: INGRESOS CORRIENTES DEL GOBIERNO CENTRAL  
(Miles de nuevos soles)**

	2007									2008					
	MAY	JUN	JUL	AGO	SEP	OCT	NOV	DIC	ACUMULADO ENE - MAY	ENE	FEB	MAR	ABR	MAY	ACUMULADO ENE-MAY
<b>I. INGRESOS TRIBUTARIOS</b>	<b>48 104</b>	<b>64 142</b>	<b>67 254</b>	<b>58 217</b>	<b>51 615</b>	<b>61 679</b>	<b>53 367</b>	<b>57 672</b>	<b>304 302</b>	<b>66 845</b>	<b>51 162</b>	<b>58 721</b>	<b>69 535</b>	<b>46 700</b>	<b>292 963</b>
<b>1. Impuestos a los Ingresos</b>	<b>16 355</b>	<b>20 794</b>	<b>17 604</b>	<b>17 501</b>	<b>19 083</b>	<b>18 184</b>	<b>18 052</b>	<b>18 362</b>	<b>117 024</b>	<b>24 892</b>	<b>21 808</b>	<b>33 932</b>	<b>32 075</b>	<b>18 519</b>	<b>131 225</b>
- Personas Naturales	5 759	8 458	5 614	5 007	4 593	5 713	5 477	5 833	25 672	8 367	5 106	5 041	6 796	5 936	31 246
- Personas Jurídicas	9 260	10 907	11 437	11 969	14 040	12 170	12 402	12 330	58 074	16 312	16 557	15 519	11 386	9 835	69 610
- Regularización	1 335	1 428	553	525	449	301	173	198	33 279	213	145	13 372	13 892	2 748	30 370
<b>2. Impuestos a la Importación</b>	<b>1 679</b>	<b>1 982</b>	<b>4 619</b>	<b>22</b>	<b>27</b>	<b>45</b>	<b>68</b>	<b>509</b>	<b>8 943</b>	<b>44</b>	<b>48</b>	<b>11</b>	<b>18</b>	<b>13</b>	<b>134</b>
<b>3. Impuestos General a las Ventas</b>	<b>23 654</b>	<b>35 506</b>	<b>38 550</b>	<b>33 357</b>	<b>26 209</b>	<b>36 290</b>	<b>29 294</b>	<b>32 905</b>	<b>153 083</b>	<b>35 482</b>	<b>25 876</b>	<b>20 877</b>	<b>29 866</b>	<b>21 577</b>	<b>133 678</b>
- Operaciones internas	16 365	17 812	21 266	18 228	20 008	20 897	18 956	21 668	102 060	22 352	17 408	16 991	15 749	15 710	88 210
- Operaciones Externas	7 290	17 694	17 284	15 129	6 201	15 392	10 338	11 237	51 023	13 130	8 469	3 885	14 117	5 867	45 468
<b>4. Impuestos Selectivo al Consumo</b>	<b>1 131</b>	<b>1 005</b>	<b>1 582</b>	<b>1 234</b>	<b>1 172</b>	<b>1 283</b>	<b>1 285</b>	<b>1 130</b>	<b>5 071</b>	<b>1 205</b>	<b>859</b>	<b>786</b>	<b>715</b>	<b>1 051</b>	<b>4 615</b>
<b>5. Otros Ingresos Tributarios</b>	<b>5 285</b>	<b>4 855</b>	<b>4 900</b>	<b>6 104</b>	<b>5 126</b>	<b>5 878</b>	<b>4 668</b>	<b>4 766</b>	<b>20 180</b>	<b>5 222</b>	<b>2 570</b>	<b>3 116</b>	<b>6 862</b>	<b>5 540</b>	<b>23 310</b>
<b>II. INGRESOS NO TRIBUTARIOS</b>	<b>206</b>	<b>177</b>	<b>1 602</b>	<b>175</b>	<b>144</b>	<b>211</b>	<b>185</b>	<b>197</b>	<b>946</b>	<b>225</b>	<b>129</b>	<b>153</b>	<b>171</b>	<b>125</b>	<b>803</b>
<b>INGRESOS CORRIENTES (I+II)</b>	<b>48 310</b>	<b>64 319</b>	<b>68 856</b>	<b>58 392</b>	<b>51 760</b>	<b>61 890</b>	<b>53 552</b>	<b>57 869</b>	<b>305 248</b>	<b>67 070</b>	<b>51 290</b>	<b>58 875</b>	<b>69 706</b>	<b>46 825</b>	<b>293 766</b>

FUENTE: .www.sunat.gob.pe

ELABORACION: BCRP. Sucursal Trujillo. Departamento de Estudios Económicos

## ANEXO 14

### LA LIBERTAD: DEPÓSITOS Y OBLIGACIONES DEL SISTEMA FINANCIERO (Saldos en miles de nuevos soles)

	2007								2008				
	MAY	JUN	JUL	AGO	SET	OCT	NOV	DIC	ENE	FEB	MAR	ABR	MAY
<b>I. EMPRESAS BANCARIAS</b>	<b>1 135 410</b>	<b>1 135 163</b>	<b>1 143 067</b>	<b>1 162 710</b>	<b>1 131 215</b>	<b>1 157 769</b>	<b>1 212 781</b>	<b>1 307 432</b>	<b>1 202 552</b>	<b>1 215 095</b>	<b>1 191 410</b>	<b>1 199 689</b>	<b>1 199 338</b>
<b>Depósitos a la vista</b>	<b>237 165</b>	<b>247 399</b>	<b>241 597</b>	<b>244 344</b>	<b>249 669</b>	<b>255 952</b>	<b>283 420</b>	<b>276 749</b>	<b>266 242</b>	<b>294 034</b>	<b>288 980</b>	<b>286 833</b>	<b>277 152</b>
En m/n	128 549	135 930	125 420	135 198	141 578	143 735	161 934	171 366	154 603	174 206	195 146	199 754	183 673
En m/e	108 616	111 469	116 177	109 146	108 091	112 217	121 486	105 383	111 638	119 828	93 833	87 079	93 479
<b>Depósitos de ahorro</b>	<b>477 915</b>	<b>466 644</b>	<b>498 879</b>	<b>500 634</b>	<b>501 836</b>	<b>515 010</b>	<b>534 531</b>	<b>572 803</b>	<b>568 623</b>	<b>569 684</b>	<b>570 262</b>	<b>574 270</b>	<b>560 119</b>
En m/n	224 133	218 608	248 915	250 373	251 051	266 662	281 010	303 392	305 539	309 807	340 470	335 600	324 381
En m/e	253 782	248 036	249 963	250 260	250 784	248 347	253 520	269 411	263 084	259 878	229 793	238 670	235 738
<b>Depósitos a plazo</b>	<b>420 331</b>	<b>421 120</b>	<b>402 592</b>	<b>417 733</b>	<b>379 710</b>	<b>386 808</b>	<b>394 831</b>	<b>457 881</b>	<b>367 686</b>	<b>351 377</b>	<b>332 168</b>	<b>338 586</b>	<b>362 067</b>
En m/n	122 299	129 186	122 935	142 036	117 726	102 290	119 320	116 604	120 321	120 430	134 146	132 186	138 396
En m/e	298 032	291 934	279 657	275 697	261 985	284 517	275 511	341 277	247 365	230 947	198 022	206 400	223 670
<b>II. INSTITUCIONES DE MICROFINANZAS</b>	<b>451 863</b>	<b>452 837</b>	<b>457 275</b>	<b>462 738</b>	<b>468 395</b>	<b>471 316</b>	<b>479 420</b>	<b>492 795</b>	<b>500 244</b>	<b>499 577</b>	<b>502 609</b>	<b>510 376</b>	<b>526 021</b>
<b>Depósitos de ahorro</b>	<b>120 230</b>	<b>117 968</b>	<b>119 929</b>	<b>118 741</b>	<b>121 911</b>	<b>122 795</b>	<b>122 714</b>	<b>127 136</b>	<b>129 141</b>	<b>127 127</b>	<b>127 654</b>	<b>127 753</b>	<b>124 715</b>
En m/n	84 293	81 036	81 864	82 429	85 018	89 165	90 323	95 679	99 095	99 225	103 169	103 310	102 041
En m/e	35 937	36 932	38 065	36 312	36 893	33 630	32 390	31 458	30 046	27 902	24 485	24 442	22 674
<b>Depósitos a plazo</b>	<b>331 633</b>	<b>334 869</b>	<b>337 346</b>	<b>343 997</b>	<b>346 484</b>	<b>348 521</b>	<b>356 706</b>	<b>365 658</b>	<b>371 103</b>	<b>372 449</b>	<b>374 955</b>	<b>382 624</b>	<b>401 306</b>
En m/n	233 815	239 865	245 656	252 050	257 149	263 545	278 790	288 010	295 764	298 878	306 642	312 401	327 235
En m/e	97 818	95 004	91 691	91 947	89 335	84 976	77 916	77 648	75 339	73 571	68 313	70 222	74 072
<b>III. TOTAL SISTEMA FINANCIERO</b>	<b>1 587 273</b>	<b>1 588 000</b>	<b>1 600 343</b>	<b>1 625 448</b>	<b>1 599 610</b>	<b>1 629 085</b>	<b>1 692 201</b>	<b>1 800 227</b>	<b>1 702 795</b>	<b>1 714 672</b>	<b>1 694 019</b>	<b>1 710 065</b>	<b>1 725 359</b>
<b>Depósitos a la vista</b>	<b>237 165</b>	<b>247 399</b>	<b>241 597</b>	<b>244 344</b>	<b>249 669</b>	<b>255 952</b>	<b>283 420</b>	<b>276 749</b>	<b>266 242</b>	<b>294 034</b>	<b>288 980</b>	<b>286 833</b>	<b>277 152</b>
En m/n	128 549	135 930	125 420	135 198	141 578	143 735	161 934	171 366	154 603	174 206	195 146	199 754	183 673
En m/e	108 616	111 469	116 177	109 146	108 091	112 217	121 486	105 383	111 638	119 828	93 833	87 079	93 479
<b>Depósitos de ahorro</b>	<b>598 145</b>	<b>584 612</b>	<b>618 808</b>	<b>619 375</b>	<b>623 747</b>	<b>637 804</b>	<b>657 245</b>	<b>699 939</b>	<b>697 765</b>	<b>696 812</b>	<b>697 916</b>	<b>702 023</b>	<b>684 834</b>
En m/n	308 426	299 644	330 780	332 802	336 069	355 827	371 334	399 071	404 634	409 032	443 638	438 911	426 422
En m/e	289 719	284 968	288 028	286 573	287 677	281 977	285 911	300 869	293 131	287 780	254 278	263 112	258 412
<b>Depósitos a plazo</b>	<b>751 964</b>	<b>755 989</b>	<b>739 938</b>	<b>761 730</b>	<b>726 194</b>	<b>735 329</b>	<b>751 537</b>	<b>823 539</b>	<b>738 789</b>	<b>723 826</b>	<b>707 123</b>	<b>721 209</b>	<b>763 373</b>
En m/n	356 114	369 051	368 591	394 086	374 874	365 835	398 110	404 614	416 086	419 308	440 789	444 587	465 631
En m/e	395 850	386 938	371 348	367 644	351 320	369 493	353 427	418 925	322 704	304 518	266 334	276 623	297 742

FUENTE: Superintendencia de Banca y Seguros

ELABORACION: BCRP. Sucursal Trujillo. Departamento de Estudios Económicos

**ANEXO 15**

**LA LIBERTAD: DEPÓSITOS EN LAS ENTIDADES FINANCIERAS UBICADAS POR CIUDADES – MAYO 2008**  
(Saldos en miles de nuevos soles)

ENTIDADES FINANCIERAS	DEPOSITOS												TOTAL DEPOSITOS		
	TRUJILLO 2/			CHEPEN			PACASMAYO			HUAMACHUCO 1/			LA LIBERTAD		
	M/N	M/E	TOTAL	M/N	M/E	TOTAL	M/N	M/E	TOTAL	M/N	M/E	TOTAL	M/N	M/E	TOTAL
<b>I. SISTEMA BANCARIO</b>	<b>590 435</b>	<b>525 764</b>	<b>1 116 199</b>	<b>31 271</b>	<b>12 230</b>	<b>43 500</b>	<b>24 744</b>	<b>14 894</b>	<b>39 638</b>	<b>0</b>	<b>0</b>	<b>0</b>	<b>646 450</b>	<b>552 888</b>	<b>1 199 338</b>
A. BANCO DE LA NACIÓN	0	0	0	0	0	0	0	0	0	0	0	0	0	0	0
<b>B. EMPRESAS BANCARIAS</b>	<b>590 435</b>	<b>525 764</b>	<b>1 116 199</b>	<b>31 271</b>	<b>12 230</b>	<b>43 500</b>	<b>24 744</b>	<b>14 894</b>	<b>39 638</b>	<b>0</b>	<b>0</b>	<b>0</b>	<b>646 450</b>	<b>552 888</b>	<b>1 199 338</b>
Interbank	49 304	41 729	91 034	0	0	0	0	0	0	0	0	0	49 304	41 729	91 034
Continental	170 410	135 264	305 675	12 660	6 185	18 845	15 378	8 220	23 598	0	0	0	198 448	149 670	348 118
Crédito	215 667	224 997	440 665	17 532	5 530	23 062	9 197	6 643	15 841	0	0	0	242 397	237 170	479 567
Scotiabank	85 601	107 904	193 505	0	0	0	0	0	0	0	0	0	85 601	107 904	193 505
Del Trabajo**	17 771	1 779	19 550	916	510	1 425	0	0	0	0	0	0	18 686	2 289	20 975
Interamericano de Finanzas	40 089	11 205	51 294	0	0	0	0	0	0	0	0	0	40 089	11 205	51 294
Mi Banco	6 101	1 709	7 810	0	0	0	0	0	0	0	0	0	6 101	1 709	7 810
Financiero	2 995	1 057	4 052	0	0	0	0	0	0	0	0	0	2 995	1 057	4 052
Falabella Perú	919	83	1 002	0	0	0	0	0	0	0	0	0	919	83	1 002
Banco Ripley SA	118	4	122	0	0	0	0	0	0	0	0	0	118	4	122
Azteca del Perú	1 459	32	1 491	163	5	167	169	31	200	0	0	0	1 790	68	1 858
<b>II. INSTITUCIONES DE MICROFINANZAS</b>	<b>375 715</b>	<b>91 829</b>	<b>467 544</b>	<b>25 679</b>	<b>1 669</b>	<b>27 348</b>	<b>0</b>	<b>0</b>	<b>0</b>	<b>27 882</b>	<b>3 248</b>	<b>31 130</b>	<b>429 276</b>	<b>96 745</b>	<b>526 021</b>
Caja Rural Nor Perú	88 531	23 229	111 759	12 521	615	13 136	0	0	0	17 851	1 550	19 401	118 903	25 394	144 297
Caja Trujillo	286 815	68 537	355 352	10 816	693	11 509	0	0	0	9 982	1 691	11 673	307 613	70 921	378 534
Caja Municipal de Piura	126	8	134	1 962	336	2 297	0	0	0	49	7	56	2 137	350	2 488
Financiera Edyficar	0	0	0	0	0	0	0	0	0	0	0	0	0	0	0
Edpyme Acceso	0	0	0	0	0	0	0	0	0	0	0	0	0	0	0
Edpyme Pro Negocios	0	0	0	0	0	0	0	0	0	0	0	0	0	0	0
Edpyme Efectiva	0	0	0	0	0	0	0	0	0	0	0	0	0	0	0
Caja Rural de Sipan	243	55	298	66	23	89	0	0	0	0	0	0	309	78	387
Edpyme Alternativa	0	0	0	0	0	0	0	0	0	0	0	0	0	0	0
Caja Municipal de Sullana	0	0	0	313	2	315	0	0	0	0	0	0	313	2	315
<b>TOTAL</b>	<b>966 150</b>	<b>617 593</b>	<b>1 583 743</b>	<b>56 950</b>	<b>13 899</b>	<b>70 848</b>	<b>24 744</b>	<b>14 894</b>	<b>39 638</b>	<b>27 882</b>	<b>3 248</b>	<b>31 130</b>	<b>1 075 726</b>	<b>649 633</b>	<b>1 725 359</b>

1/ Incluye Saldos de la Oficina de Quiruvilca y Otuzco

2/ Incluye saldos de la oficina de Virú, El Porvenir, La Esperanza y Chocope

\* Scotiabank a partir de 11 de setiembre de 2006

- Financiera Edyficar y Edpyme Acceso a partir del mes de marzo del 2008

\*Banco del Trabajo incluye oficinas de Trujillo, Alameda y Casa Grande

FUENTE: Superintendencia de Banca y Seguros

ELABORACION: BCRP. Sucursal Trujillo. Departamento de Estudios Económicos

**ANEXO 16**

**LA LIBERTAD: CRÉDITO DEL SISTEMA FINANCIERO AL SECTOR PRIVADO  
(Miles de Nuevos Soles)**

ENTIDADES FINANCIERAS	2007								2008				
	MAY	JUN	JUL	AGO	SET	OCT	NOV	DIC	ENE	FEB	MAR	ABR	MAY
<b>I. SISTEMA BANCARIO</b>	<b>1 613 628</b>	<b>1 650 040</b>	<b>1 704 236</b>	<b>1 800 167</b>	<b>1 804 812</b>	<b>1 828 814</b>	<b>1 790 031</b>	<b>1 865 229</b>	<b>1 918 845</b>	<b>1 921 801</b>	<b>1 941 761</b>	<b>2 092 610</b>	<b>2 206 492</b>
A. BANCO DE LA NACIÓN	1 189	1 189	1 189	1 189	1 189	1 189	1 189	1 189	1 189	1 189	1 189	1 189	1 189
B. EMPRESAS BANCARIAS	1 612 439	1 648 851	1 703 047	1 798 978	1 803 623	1 827 625	1 788 842	1 864 040	1 917 656	1 920 612	1 940 572	2 091 421	2 205 303
Interbank	122 917	106 260	113 136	139 818	145 403	153 170	143 407	137 830	143 386	150 663	150 331	156 120	185 230
Continental	599 707	630 694	647 556	680 376	686 364	686 891	628 480	675 543	689 674	687 273	671 671	728 206	749 519
Crédito	436 907	445 226	450 534	490 346	510 364	519 068	552 087	572 076	583 316	573 489	599 469	640 525	687 805
Scotiabank*	199 798	216 892	242 538	236 679	227 608	228 468	215 240	217 961	229 548	237 333	237 693	274 965	277 956
Del Trabajo	64 526	63 946	63 410	63 244	44 399	45 022	47 192	47 654	47 411	46 818	47 475	49 277	51 422
Interamericano de Finanzas	115 090	108 884	108 514	110 142	107 861	109 123	111 888	112 831	15 925	18 456	19 721	113 164	112 932
Mi Banco	29 562	30 244	29 642	29 114	30 446	32 001	34 537	35 424	119 025	113 232	114 855	42 314	46 012
Financiero	2 464	3 830	5 170	5 999	7 441	9 681	11 516	13 667	36 605	38 614	39 449	22 200	24 818
Falabella Perú	41 469	42 875	42 547	43 261	43 738	44 202	44 497	51 055	52 424	53 049	57 060	60 531	63 817
Banco Ripley SA	0	0	0	0	0	0	0	0	47	190	337	516	870
Azteca del Perú	0	0	0	0	0	0	0	0	296	1 496	2 509	3 605	4 921
<b>II. INSTITUCIONES DE MICROFINANZAS</b>	<b>464 860</b>	<b>466 006</b>	<b>472 011</b>	<b>472 968</b>	<b>474 348</b>	<b>480 843</b>	<b>493 637</b>	<b>502 230</b>	<b>501 446</b>	<b>508 593</b>	<b>507 831</b>	<b>508 107</b>	<b>533 006</b>
Caja Rural Nor Perú	91 048	90 498	89 840	88 303	87 864	86 756	86 393	85 642	85 275	85 923	84 326	85 658	93 160
Caja Municipal de Trujillo	321 075	322 858	327 308	329 404	329 391	332 861	340 203	346 626	343 819	346 995	347 154	343 756	354 481
Caja Municipal de Piura	16 765	16 399	17 834	17 558	18 207	19 528	21 793	22 459	23 041	24 675	24 900	25 804	27 470
Financiera Edyficar	17 789	18 160	18 325	18 570	19 105	20 349	22 427	23 398	1 044	1 280	1 497	24 886	25 470
Edpyme Acceso	7710	7310	7273	7469	7816	8671	9196	9226	23737	24019	23 993	10 290	10 734
Edpyme Pro Negocios	4 667	4 589	4 763	4 796	4 825	4 911	4 927	4 862	9 941	10 525	10 050	5 040	5 138
Edpyme Efectiva	4 991	5 104	5 371	5 402	5 512	5 524	5 659	6 394	4 854	4 811	4 834	6 431	6 869
Caja Rural Sipan	489	625	716	782	860	944	1 428	1 646	6 477	6 607	6 632	3 094	3 195
Edpyme Alternativa	326	463	580	684	769	893	1 008	1 168	1 972	2 381	2 981	1 482	4 659
Caja Municipal de Sullana	0	0	0	0	0	407	604	809	1 287	1 377	1 464	1 665	1 831
<b>TOTAL</b>	<b>2 078 488</b>	<b>2 116 046</b>	<b>2 176 247</b>	<b>2 273 135</b>	<b>2 279 160</b>	<b>2 309 658</b>	<b>2 283 668</b>	<b>2 367 459</b>	<b>2 420 291</b>	<b>2 430 394</b>	<b>2 449 592</b>	<b>2 600 717</b>	<b>2 739 499</b>
En M/N	903 232	926 539	954 353	996 955	1 024 590	1 065 487	1 109 942	1 180 478	1 260 162	1 283 557	1 349 816	1 438 756	1 534 449
En M/E	1 175 256	1 189 507	1 221 893	1 276 221	1 254 571	1 244 171	1 173 726	1 186 981	1 160 129	1 146 837	1 099 776	1 161 961	1 205 049

- Financiera Edyficar y Edpyme Acceso a partir del mes de marzo del 2008

\* Scotiabank a partir de 11 de setiembre de 2006

FUENTE: Superintendencia de Banca y Seguros

ELABORACION: BCRP. Sucursal Trujillo. Departamento de Estudios Económicos

**ANEXO 17**

**LA LIBERTAD: CRÉDITO DE LAS ENTIDADES FINANCIERAS UBICADAS POR CIUDADES – MAYO 2008**  
(Saldos en miles de nuevos soles)

ENTIDADES FINANCIERAS	COLOCACIONES														
	TRUJILLO 2/			CHEPEN			ASCOPE			PACASMAYO 3/			HUAMACHUCO 1/		
	M/N	M/E	TOTAL	M/N	M/E	TOTAL	M/N	M/E	TOTAL	M/N	M/E	TOTAL	M/N	M/E	TOTAL
<b>I. SISTEMA BANCARIO</b>	<b>1 052 853</b>	<b>1 057 910</b>	<b>2 110 762</b>	<b>31 640</b>	<b>12 281</b>	<b>43 922</b>	<b>7 830</b>	<b>263</b>	<b>8 093</b>	<b>32 316</b>	<b>11 400</b>	<b>43 716</b>	<b>0</b>	<b>0</b>	<b>0</b>
A. BANCO DE LA NACIÓN	1 189	0	1 189	0	0	0	0	0	0	0	0	0	0	0	0
B. EMPRESAS BANCARIAS	<b>1 051 664</b>	<b>1 057 910</b>	<b>2 109 573</b>	<b>31 640</b>	<b>12 281</b>	<b>43 922</b>	<b>7 830</b>	<b>263</b>	<b>8 093</b>	<b>32 316</b>	<b>11 400</b>	<b>43 716</b>	<b>0</b>	<b>0</b>	<b>0</b>
Interbank	104 835	80 396	185 230	0	0	0	0	0	0	0	0	0	0	0	0
Continental	255 657	443 683	699 340	17 737	7 742	25 479	0	0	0	20 137	4 563	24 699	0	0	0
Crédito	329 557	327 840	657 396	7 502	4 247	11 748	0	0	0	11 823	6 838	18 661	0	0	0
Scotiabank*	142 907	135 049	277 956	0	0	0	0	0	0	0	0	0	0	0	0
Del Trabajo**	34 409	2 305	36 714	6 322	293	6 615	7 830	263	8 093	0	0	0	0	0	0
Interamericano de Finanzas	59 919	53 014	112 932	0	0	0	0	0	0	0	0	0	0	0	0
Mi Banco	32 852	13 160	46 012	0	0	0	0	0	0	0	0	0	0	0	0
Financiero	22 355	2 463	24 818	0	0	0	0	0	0	0	0	0	0	0	0
Falabella Perú	63 817	0	63 817	0	0	0	0	0	0	0	0	0	0	0	0
Banco Ripley SA	870	0	870	0	0	0	0	0	0	0	0	0	0	0	0
Azteca del Perú	4 487	0	4 487	79	0	79	0	0	0	356	0	356	0	0	0
<b>II. INSTITUCIONES DE MICROFINANZAS</b>	<b>276 627</b>	<b>112 878</b>	<b>389 505</b>	<b>63 786</b>	<b>3 583</b>	<b>67 369</b>	<b>24 664</b>	<b>3 002</b>	<b>27 666</b>	<b>1 459</b>	<b>0</b>	<b>1 459</b>	<b>43 276</b>	<b>3 732</b>	<b>47 008</b>
Caja Rural Nor Perú	50 528	17 259	67 787	10 830	154	10 984	337	0	337	0	0	0	13 630	421	14 051
Caja Municipal de Trujillo	186 641	92 113	278 754	31 302	1 659	32 961	11 660	717	12 376	0	0	0	27 113	3 277	30 390
Caja Municipal de Piura	0	0	0	13 706	1 668	15 374	7 956	1 911	9 867	0	0	0	2 194	34	2 228
Financiera Edyficar	16 439	3 335	19 774	0	0	0	3 864	374	4 238	1 459	0	1 459	0	0	0
Edpyme Acceso	10 734	0	10 734	0	0	0	0	0	0	0	0	0	0	0	0
Edpyme Pro Negocios	4 691	0	4 691	0	0	0	108	0	108	0	0	0	339	0	339
Edpyme Efectiva	6 859	10	6 869	0	0	0	0	0	0	0	0	0	0	0	0
Caja Rural Sipan	735	161	897	2 197	102	2 298	0	0	0	0	0	0	0	0	0
Edpyme Alternativa	0	0	0	3 920	0	3 920	740	0	740	0	0	0	0	0	0
Caja Municipal de Sullana	0	0	0	1 831	0	1 831	0	0	0	0	0	0	0	0	0
<b>TOTAL</b>	<b>1 329 479</b>	<b>1 170 788</b>	<b>2 500 267</b>	<b>95 426</b>	<b>15 864</b>	<b>111 290</b>	<b>32 494</b>	<b>3 265</b>	<b>35 759</b>	<b>33 774</b>	<b>11 400</b>	<b>45 175</b>	<b>43 276</b>	<b>3 732</b>	<b>47 008</b>

1/ Incluye saldos de Quiruvilca, Santiago de Chuco, Otuzco, Pajjan y Cascas

2/ Incluye saldos de Virú, El Porvenir, La Esperanza, Casa Grande y Chocope

3/ Para Edpyme Edyficar incluye saldo del Distrito de San Pedro de Lloc

- Financiera Edyficar y Edpyme Acceso a partir del mes de marzo del 2008

\* Scotiabank a partir de 11 de setiembre de 2006

\*\* Banco del Trabajo incluye oficinas de Trujillo, Alameda y Casa Grande

FUENTE: Superintendencia de Banca y Seguros

ELABORACION: BCRP. Sucursal Trujillo. Departamento de Estudios Económicos



## ANEXO 18

**LA LIBERTAD: MOROSIDAD EN LAS ENTIDADES FINANCIERAS UBICADAS POR CIUDADES – MAYO 2008**  
(En porcentajes)

ENTIDADES FINANCIERAS	MOROSIDAD								TOTAL MORA		
	TRUJILLO/2		CHEPEN		PACASMAYO		HUAMACHUCO		LA LIBERTAD		
	M/N	M/E	M/N	M/E	M/N	M/E	M/N	M/E	M/N	M/E	TOTAL
<b>I. SISTEMA BANCARIO</b>	<b>1,2</b>	<b>1,1</b>	<b>4,0</b>	<b>0,0</b>	<b>0,6</b>	<b>3,4</b>	<b>0,0</b>	<b>0,0</b>	<b>1,4</b>	<b>1,1</b>	<b>1,2</b>
<b>B. EMPRESAS BANCARIAS</b>	<b>1,2</b>	<b>1,1</b>	<b>4,0</b>	<b>0,0</b>	<b>0,6</b>	<b>3,4</b>	<b>0,0</b>	<b>0,0</b>	<b>1,4</b>	<b>1,1</b>	<b>1,2</b>
Interbank	1,1	6,2	0,0	0,0	0,0	0,0	0,0	0,0	1,1	6,2	2,1
Continental	1,7	0,4	3,4	0,0	0,9	0,0	0,0	0,0	1,8	0,4	0,8
Crédito	0,0	1,7	0,9	0,0	0,0	9,2	0,0	0,0	0,0	1,9	1,0
Scotiabank*	1,6	0,6	0,0	0,0	0,0	0,0	0,0	0,0	1,6	0,6	0,9
Mi Banco	2,5	1,6	0,0	0,0	0,0	0,0	0,0	0,0	2,5	1,6	2,2
Banco del Trabajo	4,1	4,2	4,9	0,3	0,0	0,0	0,0	0,0	4,3	3,8	4,2
Banco Interamericano de Finanzas	0,5	0,0	0,0	0,0	0,0	0,0	0,0	0,0	0,5	0,0	0,3
<b>C.INSTITUC. DE MICROFINANZAS</b>	<b>3,3</b>	<b>5,7</b>	<b>2,7</b>	<b>0,2</b>	<b>0,0</b>	<b>0,0</b>	<b>1,2</b>	<b>2,7</b>	<b>3,1</b>	<b>5,5</b>	<b>3,4</b>
Caja Nor Perú	1,3	7,1	1,2	0,7	0,0	0,0	0,4	0,0	1,1	6,9	2,2
Caja Trujillo	2,5	5,3	1,5	0,3	0,0	0,0	1,8	3,8	2,4	5,1	2,7
C.Mun.Piura	12,3	0,0	6,8	0,0	0,0	0,0	0,0	0,0	8,7	0,0	8,2
Financiera Edyficar	5,7	3,8	0,0	0,0	0,0	0,0	0,0	0,0	5,7	3,8	5,2
Edpyme Acceso	13,1	0,0	0,0	0,0	0,0	0,0	0,0	0,0	13,1	0,0	13,1
Edpyme Pro Negocios	6,4	0,0	0,0	0,0	0,0	0,0	0,0	0,0	6,4	0,0	6,4
Edpyme Efectiva	13,9	66,7	0,0	0,0	0,0	0,0	0,0	0,0	13,9	66,7	13,9
<b>TOTAL</b>	<b>2,1</b>	<b>1,5</b>	<b>3,0</b>	<b>0,1</b>	<b>0,6</b>	<b>3,4</b>	<b>1,2</b>	<b>2,7</b>	<b>2,1</b>	<b>1,5</b>	<b>1,9</b>

1/ Incluye Saldos de la Oficina de Quiruvilca y Otuzc

2/ Incluye saldos de la oficina de Virú, El Porvenir, La Esperanza y Chocope

- Financiera Edyficar y Edpyme Acceso a partir del mes de marzo del 2008

\* Scotiabank a partir de 11 de setiembre de 2006

FUENTE: Superintendencia de Banca y Seguros

ELABORACION: BCRP. Sucursal Trujillo. Departamento de Estudios Económicos

ANEXO 19

LA LIBERTAD: CARTERA PESADA DEL SISTEMA FINANCIERO  
(En porcentajes)

ENTIDADES FINANCIERAS	2007								2008				
	MAY	JUN	JUL	AGO	SET	OCT	NOV	DIC	ENE	FEB	MAR	ABR	MAY
<b>A. EMPRESAS BANCARIAS</b>	<b>1,4</b>	<b>1,3</b>	<b>1,3</b>	<b>1,2</b>	<b>1,1</b>	<b>1,1</b>	<b>0,7</b>	<b>1,0</b>	<b>1,0</b>	<b>1,0</b>	<b>1,4</b>	<b>1,4</b>	<b>1,2</b>
Interbank	0,6	0,6	0,6	0,6	0,6	0,6	0,6	0,6	0,6	0,6	3,8	3,6	2,1
Continental	1,5	1,3	1,2	1,1	0,7	0,7	0,2	0,6	0,6	0,5	0,5	0,6	0,8
Crédito	1,4	1,3	1,3	1,0	0,9	0,8	0,7	0,7	1,1	0,9	0,9	1,1	1,0
Scotiabank*	1,1	1,1	1,1	0,9	0,9	0,9	0,9	0,9	0,9	0,9	0,9	0,9	0,9
Mi Banco	5,3	5,3	5,8	6,4	6,3	5,6	5,0	4,4	4,0	3,4	3,1	2,4	2,2
Trabajo	4,0	3,9	3,9	4,2	5,3	5,3	4,7	4,4	4,5	4,2	4,4	4,6	4,2
Interamericano de Finanzas	0,3	0,3	0,7	0,6	0,6	0,9	0,8	0,7	0,7	0,7	0,7	0,7	0,3
<b>B. INSTITUCIONES DE MICROFINANZAS</b>	<b>3,9</b>	<b>3,8</b>	<b>3,6</b>	<b>3,6</b>	<b>3,5</b>	<b>3,5</b>	<b>3,2</b>	<b>3,1</b>	<b>3,5</b>	<b>3,7</b>	<b>3,6</b>	<b>3,5</b>	<b>3,4</b>
Caja Rural Nor Perú	3,3	3,1	3,2	3,1	3,1	3,2	2,4	2,4	2,4	2,4	2,5	2,4	2,2
Caja Municipal de Trujillo	3,1	3,1	3,0	3,0	2,8	2,9	2,6	2,5	2,8	3,0	2,9	2,7	2,7
Caja Municipal de Piura	13,1	10,2	8,2	8,0	7,6	7,4	7,1	6,8	7,1	7,2	8,2	8,2	8,2
CMR	0,0	0,0	0,0	0,0	0,0	0,0	0,0	0,0	0,0	0,0	0,0	0,0	0,0
Financiera Edyficar	5,7	4,8	5,1	5,2	5,3	5,2	5,2	5,2	5,2	5,2	5,2	5,2	5,2
Edpyme Acceso	11,3	11,8	11,7	10,3	10,3	10,7	10,8	12,2	13,1	13,1	13,1	13,1	13,1
Edpyme Pro Negocios	9,8	9,8	6,0	6,1	6,4	6,4	6,4	6,4	6,4	6,4	6,4	6,4	6,4
Edpyme Efectiva	13,9	14,7	14,1	13,8	15,0	15,9	14,8	14,8	11,4	13,4	14,9	13,9	13,9
<b>TOTAL</b>	<b>2,3</b>	<b>2,2</b>	<b>2,1</b>	<b>2,0</b>	<b>1,9</b>	<b>1,8</b>	<b>1,9</b>	<b>1,6</b>	<b>1,7</b>	<b>1,7</b>	<b>2,0</b>	<b>1,9</b>	<b>1,9</b>

- Financiera Edyficar y Edpyme Acceso a partir del mes de marzo del 2008

\* Scotiabank a partir de 11 de setiembre de 2006

FUENTE: Superintendencia de Banca y Seguros

ELABORACION: BCRP. Sucursal Trujillo. Departamento de Estudios Económicos