



BANCO CENTRAL DE RESERVA DEL PERÚ

SUCURSAL TRUJILLO

**SÍNTESIS ECONÓMICA DE LA LIBERTAD
FEBRERO 2008**

DEPARTAMENTO ESTUDIOS ECONÓMICOS

CONTENIDO

RESEÑA INTRODUCTORIA	2
I. ACTIVIDAD PRODUCTIVA Y EMPLEO.....	3
1.1. Producción.....	3
1.1.1. Producción Agropecuaria.....	3
1.1.2. Producción Pesquera.....	6
1.1.3. Producción Minera.....	6
1.1.4. Producción Manufacturera.....	7
1.1.5. Construcción.....	9
1.1.6. Electricidad y Agua.....	10
1.1.7. Comercio: Encuestas de Ventas	10
1.1.8. Expectativas Empresariales.....	11
1.2. Aspectos Laborales.....	12
II. INFLACIÓN Y TIPO DE CAMBIO.....	13
2.1. Inflación.....	13
2.2. Tipo de Cambio.....	15
III. SECTOR EXTERNO.....	16
3.1. Exportaciones	16
3.2. Importaciones	18
IV. FINANZAS PÚBLICAS.....	18
4.1. Gobierno Central.....	18
4.2. Gobierno Regional.....	19
V. MONEDA Y CRÉDITO.....	20
5.1. Depósitos del Sistema Financiero.....	20
5.2. Crédito del Sistema Financiero.....	21
5.3. Crédito a la Pequeña y Microempresa.....	23
VI. INFORMACIÓN ESTADÍSTICA.....	24
Anexo 1. Producción Agropecuaria.....	25
Anexo 2. Producción Pesquera	26
Anexo 3. Producción Minera.....	27
Anexo 4. Producción Manufacturera (Índice 1994 = 100).....	28
Anexo 5. Producción Manufacturera (Variaciones Porcentuales).....	29
Anexo 6. . Empleo Formal Urbano en Empresas de 10 y más Trabajadores en la ciudad de Trujillo, por Sector Económico	30
Anexo 7. Índice de Precios al Consumidor en la ciudad de Trujillo.....	31
Anexo 8. Tipo de Cambio paralelo en la ciudad de Trujillo.....	32
Anexo 9. Exportaciones FOB por Tipo de Producto.....	33
Anexo 10. Exportaciones FOB de Productos Tradicionales.....	34
Anexo 11. Exportaciones FOB de Productos No Tradicionales.....	35
Anexo 12. Exportaciones FOB por Bloque Económico.....	36
Anexo 13. Importaciones FOB por el Puerto de Salaverry.....	37
Anexo 14. Ingresos Corrientes del Gobierno Central	38
Anexo 15. Depósitos y Obligaciones del Sistema Financiero.....	39
Anexo 16. Depósitos en las Entidades Financieras Ubicadas por Ciudades	40
Anexo 17. Crédito del Sistema Financiero al Sector Privado.....	41
Anexo 18. Créditos de las Entidades Financieras Ubicadas por Ciudades.....	42
Anexo 19. Morosidad en las Entidades Financieras Ubicadas por Ciudades.....	43
Anexo 20. Cartera Pesada en el Sistema Financiero de La Libertad.....	44

DIRECCIÓN EN INTERNET

<http://www.bcrp.gob.pe>

RESEÑA INTRODUCTORIA

En febrero, la producción en La Libertad aumentó 7,6 por ciento con relación a similar mes de 2007, como resultado del crecimiento que registraron los sectores: otros servicios (15,8 por ciento), manufactura (14,9 por ciento), minería (11,4 por ciento), electricidad y agua (2 por ciento) y construcción (1,5 por ciento). Por el contrario, disminuyeron su actividad, los sectores: agropecuario (4,8 por ciento), pesca (2,5 por ciento) y servicios gubernamentales (1,5 por ciento).

En cuanto a perspectivas empresariales, para los próximos tres meses, respecto a la situación económica del país y de las empresas, son favorables para la totalidad de las empresas encuestadas.

El empleo formal urbano en la ciudad de Trujillo, en empresas de 10 y más trabajadores, creció en febrero 5,3 por ciento respecto al mismo mes del año anterior.

El Índice de Precios al Consumidor (IPC) de Trujillo Metropolitano, registró en febrero una alza de 0,45 por ciento y una variación anualizada de 7,99 por ciento.

El tipo de cambio venta en el mercado paralelo de la ciudad de Trujillo, registró en febrero una cotización promedio diario de S/. 2,913 por dólar, declinando 1,4 por

ciento respecto al mes anterior y 8,8 por ciento con relación al mismo mes de 2007 (S/. 3,195).

Las exportaciones en febrero alcanzaron un valor FOB de US\$ 164,8 millones, 46,2 por ciento más de lo exportado en análogo mes de 2007. Aumentaron, tanto las exportaciones tradicionales como no tradicionales en 50,9 y 32 por ciento, respectivamente.

En cuanto a las importaciones registradas por el Puerto de Salaverry, totalizaron en febrero US\$ 17,8 millones, 16,8 por ciento por encima de lo importado en análogo mes del año anterior.

En el aspecto fiscal, los ingresos corrientes del Gobierno Central sumaron en el mes S/. 51,3 millones, 16 por ciento menos de lo recaudado en febrero del 2007. En cuanto al gasto del Gobierno Regional, totalizó en el mes S/. 63,7 millones, 1,5 por ciento menos respecto a lo efectuado en igual mes del año anterior.

Referente al sistema financiero, los depósitos y el crédito aumentaron en febrero 9,4 por ciento y 20,5 por ciento, respectivamente, con relación a similar mes del 2007, ambos en términos reales. En cuanto a la mora, registró un nivel de 1,7 por ciento.

I. ACTIVIDAD PRODUCTIVA Y EMPLEO

1. Producción

En febrero, la actividad económica creció 7,6 por ciento, con relación al mismo mes del pasado año, como resultado de la mayor actividad en los sectores: otros servicios (15,8 por ciento), manufactura (14,9 por ciento), minería (11,4 por ciento), electricidad y agua (2 por ciento) y construcción (1,5 por ciento). Por otro lado, redujeron su actividad, los sectores: agropecuario (4,8 por ciento), pesca (2,5

por ciento) y servicios gubernamentales (1,5 por ciento).

De enero a febrero, la producción se incrementó en 2 por ciento, sustentado en el crecimiento de los sectores, manufactura (15,5 por ciento), servicios gubernamentales (7,4 por ciento) y electricidad y agua (1,5 por ciento).

CUADRO Nº 1
VALOR BRUTO DE LA PRODUCCIÓN
(Variación real 1/)

	FEBRERO		ENERO-FEBRERO	
	2007	2008	2007	2008
Agropecuario	19,5	-4,8	14,4	-0,7
. Agrícola	33,5	-11,4	27,3	-6,5
. Pecuario	6,8	3,1	3,4	5,6
Pesca	17,4	-2,5	85,3	-44,1
Minería	12,9	11,4	9,9	-7,5
Manufactura	6,6	14,9	14,9	15,5
Pimaria	-6,9	-8,0	16,3	1,2
No primaria	12,0	22,5	14,4	20,4
Construcción	28,4	1,5	30,4	-0,7
Electricidad y Agua	3,9	2,0	-2,0	1,5
Servicios Gubernamentales	11,9	-1,5	7,0	7,4
Otros Servicios	24,9	15,8	3,4	-1,7
VBP	16,4	7,6	12,3	2,0

1/ Respecto al mismo mes o periodo del año anterior

ELABORACIÓN: BCRP, Sucursal Trujillo. Departamento de Estudios Económicos

1.1.1. Producción Agropecuaria

La producción agropecuaria declinó en febrero 4,8 por ciento, respecto al mismo mes de 2007, básicamente, por la caída del

subsector agrícola (11,4 por ciento), a diferencia del subsector pecuario que incrementó su producción en 3,1 por ciento.

CUADRO Nº 2
VALOR BRUTO PRODUCCIÓN AGROPECUARIA
(Variación real 1/)

	FEBRERO		ENERO-FEBRERO	
	2007	2008	2007	2008
Subsector Agrícola	33,5	-11,4	27,3	-6,5
Subsector Pecuario	6,8	3,1	3,4	5,6
Sector Agropecuario	19,5	-4,8	14,4	-0,7

1/ Respecto al mismo mes o período del año anterior.

FUENTE: Gerencia Regional de Agricultura -La Libertad.

ELABORACIÓN: BCRP, Sucursal Trujillo. Departamento de Estudios Económicos

La menor producción agrícola mensual se registró, principalmente, en papa (40,5 por ciento), maíz amarillo duro (40,4 por ciento), caña de azúcar (17,5 por ciento), uva (9,3 por ciento) y alfalfa (5 por ciento). Por el contrario, aumentó la producción de palto (58,3 por ciento), arroz (48,6 por

ciento), ají pprika (28 por ciento) y esprrago (12,2 por ciento).

En lo que va del ao, la actividad agrcola disminuy 6,5 por ciento, por la menor produccin, principalmente, de papa (40,5 por ciento), maz amarillo duro (40,4 por ciento) y caa de azcar (17,5 por ciento).

CUADRO N 3
PRODUCCIN PRINCIPALES PRODUCTOS AGRCOLAS
(En Tm)

CULTIVO	FEBRERO			ENERO - FEBRERO		
	2007	2008	Var. %	2007	2008	Var. %
Aj pprika	34	44	28,0	68	87	28,0
Alcachofa	0	60	-	0	120	-
Alfalfa	3 389	3 220	-5,0	6 779	6 441	-5,0
Arroz	2 409	3 580	48,6	4 818	7 159	48,6
Caa de azcar	20 932	17 272	-17,5	41 865	34 544	-17,5
Cebada	0	0	-	0	0	-
Esprrago	14 340	16 096	12,2	28 679	32 192	12,2
Maz amarillo duro	3 894	2 322	-40,4	7 789	4 644	-40,4
Maz amilceo	50	8	-84,3	101	16	-84,3
Palto	714	1 130	58,3	1 428	2 260	58,3
Papa	25 791	15 346	-40,5	51 582	30 691	-40,5
Pimiento piquillo	179	0	-100,0	358	0	-100,0
Trigo	0	0	-	0	0	-
Uva	4 051	3 676	-9,3	8 103	7 353	-9,3

FUENTE: Gerencia Regional de Agricultura -La Libertad.
ELABORACIN: BCRP, Sucursal Trujillo. Departamento de Estudios Econmicos

GRFICO N 1
PARTICIPACIN EN EL VBP
(ENERO-FEBRERO 2008)

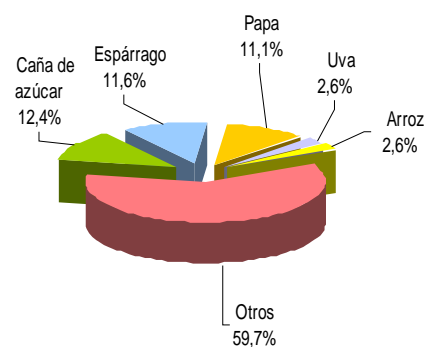

En lo que respecta a los precios en chacra de los principales cultivos, aumentaron, en febrero, para el arroz (42,9 por ciento),

maz amarillo duro (23,8 por ciento) y papa (5,1 por ciento). Por el contrario, disminuy el precio del esprrago en 44,8 por ciento.

CUADRO N 4
PRECIOS EN CHACRA DE PRINCIPALES CULTIVOS
(Nuevos soles por Kg.)

CULTIVOS	FEBRERO			ENERO - FEBRERO		
	2007	2008	Var. %	2007	2008	Var. %
Arroz	0,84	1,20	42,9	0,79	1,27	61,8
Esprrago	2,68	1,48	-44,8	2,53	1,46	-42,3
Maz amarillo duro	0,63	0,78	23,8	0,66	0,78	19,1
Papa	0,39	0,41	5,1	0,38	0,43	11,8

FUENTE: Gerencia Regional de Agricultura - La Libertad.
ELABORACIN: BCRP, Sucursal Trujillo. Departamento de Estudios Econmicos

En cuanto al avance de la campaa agrcola 2007-2008, se ha sembrado, de agosto 2007 a febrero 2008, un total de 155 mil

hectreas, 4,2 por ciento menos de lo sembrado en igual periodo de la campaa anterior, principalmente por las menores

siembras de pimiento piquillo, alcachofa, caña de azúcar, espárrago, uva, frijol grano

seco, maíz amarillo duro y papa.

**CUADRO Nº 5
SUPERFICIE SEMBRADA 1/
(Has)**

CULTIVOS	FEBRERO		CAMPAÑA AGRICOLA 2/	
	2007	2008	2006/2007	2007/2008
CULTIVOS TRANSITORIOS	26 386	26 791	155 794	152 577
Alcachofa	6	0	28	11
Arroz	284	2 284	29 818	31 161
Cebada	5 544	5 357	23 730	23 913
Frijol G.S.	505	184	2 808	2 291
Maíz amarillo duro	7 016	6 321	14 234	13 039
Maíz amiláceo	1	45	14 019	13 875
Papa	77	72	18 055	16 667
Paprika	24	41	374	436
Pimiento Piquillo	22	0	398	0
Trigo	7 459	6 966	25 977	26 437
Otros	5 448	5 522	26 354	24 749
CULTIVOS PERMANENTES	1 556	253	6 184	2 578
Caña de azúcar	1 556	133	4 291	1 689
Espárrago	0	106	1 868	872
Uva	0	14	25	17
Total	27 941	27 044	161 977	155 155

1/ Cifras preliminares

2/ De agosto a febrero.

FUENTE: Gerencia Regional de Agricultura -La Libertad.

ELABORACIÓN: BCRP, Sucursal Trujillo. Departamento de Estudios Económicos.

En cuanto a la actividad pecuaria, la mayor producción (3,1 por ciento) se registró en todas las especies, principalmente, huevos

(39,6 por ciento) y carne de ave (0,6 por ciento), que en conjunto aportan el 85 por ciento del VBP del subsector.

**CUADRO Nº 6
PRODUCCIÓN PECUARIA
(T.M.)**

ESPECIES	FEBRERO			ENERO - FEBRERO		
	2007	2008	Var. %	2007	2008	Var. %
Carne de ave	10 856	10 916	0,6	21 284	22 299	4,8
Carne de ovino	159	163	2,6	314	321	2,5
Carne de porcino	684	712	4,2	1 422	1 480	4,0
Carne de vacuno	456	468	2,7	913	940	3,0
Huevos	3 300	4 605	39,6	6 902	9 661	40,0
Leche	7 301	7 495	2,6	14 747	15 144	2,7

FUENTE: Gerencia Regional de Agricultura - La Libertad

ELABORACIÓN: BCRP, Sucursal Trujillo. Departamento de Estudios Económicos

**GRAFICO Nº 2
PARTICIPACIÓN VBP PECUARIO
(ENERO-FEBRERO 2008)**

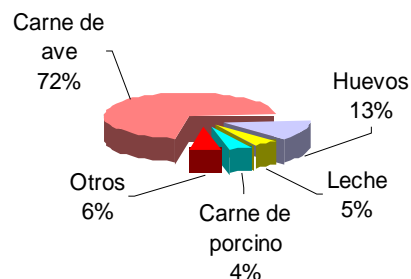

1.1.2. Producción Pesquera

La actividad pesquera declinó en febrero 2,5 por ciento respecto a igual mes de 2007, por el menor desembarque de especies para consumo humano en fresco (2,6 por ciento), principalmente, la raya, perico y tollo, cuyos niveles de extracción fueron menores en 80,8 por ciento, 66,8 por ciento y 59,4 por ciento, respectivamente. Por su parte, la pesca industrial (elaboración de harina y aceite), sigue paralizada por la veda

impuesta a la anchoveta, desde el 15 de diciembre pasado (R.M. N° 374-2007-PRODUCE), lo cual es usual por esta época del año.

En el primer bimestre del año, la producción pesquera disminuyó 44,1 por ciento, sustentada igualmente en la menor pesca artesanal (44,1 por ciento).

**CUADRO N° 7
PRODUCCIÓN PESQUERA
(T.M.B.)**

	FEBRERO			ENERO-FEBRERO		
	2007	2008	Var.% 1/	2007	2008	Var.% 1/
PESCA MARITIMA	330	322	-2,6	747	417	-44,1
Para Consumo Humano Directo	330	322	-2,6	747	417	-44,1
Fresco	330	322	-2,6	747	417	-44,1
Para Consumo Industrial	0	0	0,0	0	0	0,0
Anchoveta	0	0	0,0	0	0	0,0
Otras Especies	0	0	0,0	0	0	0,0
PESCA CONTINENTAL	0	0	0,0	0	0	0,0
Fresco	0	0	0,0	0	0	0,0
TOTAL	330	322	-2,5	747	417	-44,1

1/ Variación en valores reales

FUENTE: Gerencia Regional de la Producción – La Libertad

ELABORACIÓN: BCRP, Sucursal Trujillo. Departamento de Estudios Económicos

1.1.3. Producción Minera

La actividad minera creció 11,4 por ciento, con relación a igual mes del año anterior, principalmente, por la mayor producción de cobre (41,8 por ciento), oro (11,9 por ciento) y zinc (7,6 por ciento); sin embargo, en lo que va del año, la producción acumuló una caída de 7,5 por ciento, por la menor producción de oro (7,8 por ciento), plomo (7,5 por ciento), plata (6,9 por ciento) y zinc (3,8 por ciento).

El oro, que participa con el 95,5 en la producción del sector, creció en el mes por

la mayor producción en las empresas: La Poderosa (51,4 por ciento), Pan American Silver (48,1 por ciento), Minera Cascaminas (22,7 por ciento), Barrick (18,1 por ciento), Santa Rosa (7,7 por ciento), Minero Horizonte (2,4 por ciento) y Retamas (1,4 por ciento). Sin embargo, en lo que va del año, la producción de oro disminuyó 7,8 por ciento, al contraerse la producción en las empresas mineras: San Simón (35,7 por ciento), Barrick (13,4 por ciento), Aurífera Real Aventura (10,7 por ciento) y Minero Horizonte (6 por ciento).

**CUADRO Nº 8
PRODUCCIÓN MINERA**

	FEBRERO			ENERO - FEBRERO		
	2007	2008	Var. % 1/	2007	2008	Var. % 1/
MINERÍA METÁLICA			11,4			-7,5
Cobre (T.M.F.)	146	207	41,8	292	416	42,5
Oro (KG.F.)	3 908	4 372	11,9	8 770	8 082	-7,8
Plata (KG. F.)	7 512	6 764	-10,0	14 554	13 556	-6,9
Plomo (T.M.F.)	209	206	-1,4	439	406	-7,5
Zinc (T.M.F.)	628	676	7,6	1 327	1 276	-3,8

1/ Variación en términos reales

FUENTE: DGM/DPM/ Estadística Minera.

ELABORACIÓN: BCRP, Sucursal Trujillo. Departamento de Estudios Económicos

**GRÁFICO Nº 3
PARTICIPACIÓN EN EL VBP MINERO
(ENERO-FEBRERO 2008)**

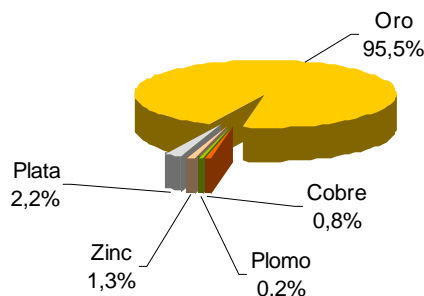

ELABORACIÓN: BCRP, Sucursal Trujillo. Departamento de Estudios Económicos

**GRÁFICO Nº 4
PRODUCCIÓN DE ORO POR EMPRESAS
(Participación % Acumulada
ENERO-FEBRERO 2008)**

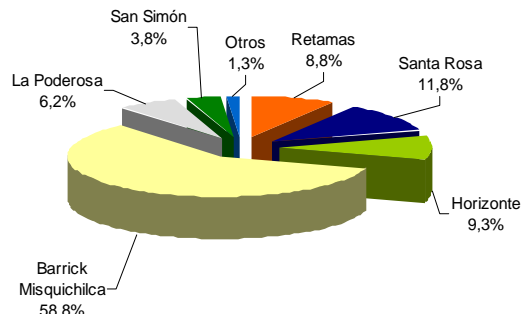

1.1.4. Producción Manufacturera

En febrero, la producción manufacturera creció 14,9 por ciento, con relación a similar mes del pasado año, por el dinamismo de la industria no primaria, que creció en el mes 22,5 por ciento. La industria primaria, por el contrario, registró una caída de 8 por ciento,

atenuando la expansión del sector.

En los dos primeros meses de 2008, la producción industrial acumuló un crecimiento de 15,5 por ciento, principalmente, por la mayor actividad de la industria no primaria (20,4 por ciento).

**CUADRO Nº 9
VALOR BRUTO PRODUCCIÓN MANUFACTURERA
(Variación real) 1/**

	FEBRERO		ENERO-FEBRERO	
	2007	2008	2007	2008
Manufactura Primaria	-6,9	-8,0	16,3	1,2
Manufactura no Primaria	12,0	22,5	14,4	20,4
Total Sector	6,6	14,9	14,9	15,5

1/ Respecto al mismo mes o periodo del año anterior.

FUENTE: Empresas industriales

ELABORACIÓN: BCRP, Sucursal Trujillo. Departamento de Estudios Económicos

Subsector manufactura primaria

La caída del subsector primario (8 por ciento), obedeció a la baja producción de azúcar (9,4 por ciento) por paralización de la molienda de caña en la empresa Cartavio, por mantenimiento anual de su ingenio. Por su parte, la industria de productos cárnicos (embutidos) creció 17,2 por ciento; en tanto que la industria de harina y aceite se mantuvo paralizada por ausencia de materia

prima (anchoveta), asociada a la veda.

No obstante la caída mensual, la industria primaria logró una expansión de 1,2 por ciento, durante el primer bimestre. La producción de embutidos creció 13,9 por ciento, en tanto que, la refinación de azúcar aumentó 0,5 por ciento.

CUADRO Nº 10
PRODUCCIÓN MANUFACTURA PRIMARIA
(Índice de volumen físico: 1994=100)

CIIU - Ramas de Actividad	FEBRERO			ENERO - FEBRERO		
	2007	2008	Var. %	2007	2008	Var. %
Productos cárnicos	151,7	177,9	17,2	159,2	181,3	13,9
Harina y aceite de pescado	0,0	0,0	-	0,0	0,0	-
Azúcar	209,4	189,7	-9,4	227,7	228,8	0,5
TOTAL	162,1	149,2	-8,0	175,9	178,0	1,2

FUENTE: Empresas Industriales

ELABORACIÓN: BCRP, Sucursal Trujillo. Departamento de Estudios Económicos

Subsector manufactura no primaria

El comportamiento positivo de la actividad fabril no primaria (22,5 por ciento), estuvo vinculado al buen desempeño que presentaron todas las ramas industriales, siendo la más dinámica la industria de carrocías, al crecer en febrero 57,1 por ciento. Le siguen, la industria de tableros aglomerados (26,6 por ciento), hilados de algodón (25,2 por ciento), edición e impresión (25,2 por ciento), alimentos y bebidas (24,3 por ciento), productos de caucho y plástico (15,9 por ciento), industria de curtido de cueros y calzado (12 por ciento) y la producción de papel y

cartón (11,4 por ciento).

Análogo comportamiento registró la industria no primaria, durante los dos primeros meses de 2008, al crecer 20,4 por ciento con relación a igual periodo de 2007, atribuido a los mayores niveles de producción alcanzados en todas las ramas industriales, entre las que destacan: la industria de tableros aglomerados (72,8 por ciento), producción de carrocías (37,5 por ciento), alimentos y bebidas (21 por ciento), entre otras.

CUADRO Nº 11
PRODUCCIÓN MANUFACTURA NO PRIMARIA
(Índice de volumen físico: 1994=100)

CIU - Ramas de Actividad	FEBRERO			ENERO - FEBRERO		
	2007	2008	Var. %	2007	2008	Var. %
Alimentos y Bebidas	286,7	356,3	24,3	306,1	370,3	21,0
Conservas de hortalizas	563,5	818,9	45,3	675,2	940,9	39,3
Harina de trigo	144,5	104,2	-27,9	129,5	99,3	-23,3
Alimentos para animales	433,0	511,0	18,0	452,9	478,3	5,6
Galletas	155,5	232,5	49,5	173,5	210,5	21,4
Cerveza	193,5	238,2	23,1	209,8	240,5	14,7
Bebidas gaseosas	350,9	433,4	23,5	359,5	451,3	25,5
Fabricación de Productos Textiles	80,1	100,3	25,2	84,5	100,5	19,0
Hilados de algodón	80,1	100,3	25,2	84,5	100,5	19,0
Curtido y Adobo de Cueros de Calzado	65,3	73,1	12,0	59,1	52,9	-10,5
Productos de Madera y Otros	283,6	359,1	26,6	215,0	371,6	72,8
Tableros aglomerados	283,6	359,1	26,6	215,0	371,6	72,8
Papel y Productos de Papel	183,1	204,0	11,4	178,7	207,1	15,9
Papel y cartón	183,1	204,0	11,4	178,7	207,1	15,9
Edición e Impresión	74,5	93,3	25,2	65,4	89,4	36,6
Productos de Caucho y Plástico	404,1	468,4	15,9	390,7	416,2	6,5
Sacos de polipropileno	458,2	518,5	13,2	444,5	458,2	3,1
Minerales no Metálicos	155,0	179,6	15,9	160,2	186,4	16,3
Cemento	155,0	179,6	15,9	160,2	186,4	16,3
Vehículos Automotores	37,0	58,1	57,1	42,3	58,1	37,5
TOTAL	226,0	276,8	22,5	236,3	284,6	20,4

FUENTE: Empresas Industriales
ELABORACIÓN: BCRP, Sucursal Trujillo. Departamento de Estudios Económicos

1.1.5. Construcción

La construcción creció en febrero 1,5 por ciento, respecto a igual mes de 2007, por el mayor gasto privado y público, en donde destacan la edificación de conjuntos habitacionales, infraestructura educativa (Universidad Privada del Norte, Universidad Particular Antenor Orrego, Universidad Nacional de Trujillo) y obras civiles en empresas como Hermes y Mall

Aventura Plaza. Todo ello se vio reflejado en el mayor consumo local de cemento que aumentó 10,7 por ciento (pasó de 30,3 mil Tm. a 33,6 mil Tm.).

En el primer bimestre del año, la construcción declinó, ligeramente, en 0,7 por ciento.

CUADRO Nº 12
PRINCIPALES INDICADORES DEL SECTOR CONSTRUCCIÓN

	FEBRERO			ENERO-FEBRERO		
	2007	2008	Var. %	2007	2008	Var. %
Despacho de cemento (T.m.)	30 392	33 653	3,2	63 590	67 907	6,8
Venta de concreto (m3)	7 155	2 721	-62,0	14 442	6 662	-53,9
Variación del sector 1/			1,5			-0,7

1/ Variación en términos reales
FUENTE: Empresa Cementos Pacasmayo S.A.A
ELABORACIÓN: BCRP, Sucursal Trujillo. Departamento de Estudios Económicos

1.1.6. Electricidad y Agua

En febrero, el sector electricidad y agua, creció 2 por ciento, respecto a igual mes de 2007, básicamente por el aumento de la producción de agua (5,3 por ciento), que compensó la menor producción de energía (12,9 por ciento).

En los dos primeros meses del año, la producción del sector acumuló una expansión de 1,5 por ciento, con relación a similar lapso de 2007, atribuido a la mayor producción de agua (1,9 por ciento), dado que la generación de energía eléctrica se contrajo en 0,5 por ciento.

**CUADRO N° 13
PRODUCCIÓN DE ELECTRICIDAD Y AGUA**

	FEBRERO			ENERO - FEBRERO		
	2007	2008	Var. %	2007	2008	Var. %
Electricidad (mwh)	3 271	2 848	-12,9	5 570	5 542	-0,5
Agua (m3)	3 772 809	3 973 601	5,3	7 960 979	8 113 852	1,9
Variación del Sector 1/			2,0			1,5

1/ Variación en términos reales

FUENTE: : Osinergmin, Sedalib

ELABORACIÓN: BCRP, Sucursal Trujillo. Departamento de Estudios Económicos

1.1.7. Comercio: Encuesta de Ventas

Con la finalidad de evaluar el comportamiento de la actividad comercial, se aplicaron encuestas a 24 establecimientos, con una tasa de respuesta de 78 por ciento.

El 88 por ciento de las empresas encuestadas respondieron que las ventas en febrero, comparadas con el mes anterior, se mantuvieron estables, mientras que para el 12 por ciento restante aumentaron. Con relación al mismo mes del pasado año, el

88 por ciento de las empresas señalaron que sus ventas aumentaron, en tanto que disminuyeron para el 6 por ciento y permanecieron igual para el 6 por ciento restante.

En cuanto a las ventas esperadas para el mes de marzo, el 41 por ciento cree que aumentarán, el 53 por ciento respondió que se mantendrán y un 6 por ciento, que se reducirá.

**CUADRO N° 14
PRINCIPALES VARIABLES DEL SECTOR COMERCIO**

EMPRESAS	VENTAS						EXPECTATIVAS DE VENTAS DE MARZO 2008			TASA DE RESPUESTA %	
	FEBRERO 08 / ENERO 08			FEB 08 / FEB 07			+	-	=		
	+	-	=	+	-	=					No Apl
VENTAS MINORISTAS	13	0	87	87	7	7	47	7	47	0	68
Grandes Almacenes	0	0	100	100	0	0	100	0	0	0	67
Calzado	100	0	0	100	0	0	0	0	100	0	100
Productos Farmacéuticos	50	0	50	100	0	0	100	0	0	0	50
Autom., accesorios y repuestos	0	0	100	100	0	0	50	25	25	0	80
Llantas	0	0	100	0	0	100	0	0	100	0	100
Art. De construcción y ferretería	0	0	100	75	25	0	25	0	75	0	80
Cueros y suelas	0	0	100	100	0	0	0	0	100	0	50
VENTAS MAYORISTAS	0	0	100	100	0	0	0	0	100	0	67
Alimentos y otros bienes de consumo	0	0	100	100	0	0	0	0	100	0	67
TOTAL	12	0	88	88	6	6	41	6	53	0	81

FUENTE: Empresas Comerciales.

ELABORACIÓN: BCRP, Sucursal Trujillo. Departamento de Estudios Económicos

1.1.8. Expectativas Empresariales

Para conocer las expectativas empresariales, respecto a la situación económica del país y de sus respectivas empresas, se aplicó en febrero encuestas a 41 empresas industriales y comerciales, entre grandes y medianas.

Con relación a la situación económica del

país, el 64,5 y 51,6 por ciento de los encuestados creen que se mantendrá igual para el próximo mes y los tres siguientes meses, respectivamente; sin embargo, para los próximos doce meses, la percepción favorable se amplió para el 74,2 por ciento de las empresas encuestadas.

CUADRO N° 15
EXPECTATIVA EMPRESARIAL EN ENERO
(En %)

	SITUACIÓN ECONOMICA PAIS			SITUACIÓN ECONOMICA EMPRESA		
	1 mes	3 meses	12 meses	1 mes	3 meses	12 meses
Industria						
Mejor	42.9	42.9	71.4	57.1	57.1	71.4
Igual	57.1	57.1	21.4	42.9	42.9	28.6
Peor	0.0	0.0	7.1	0.0	0.0	0.0
Comercio						
Mejor	23.5	52.9	76.5	47.1	70.6	88.2
Igual	70.6	47.1	23.5	52.9	29.4	11.8
Peor	5.9	0.0	0.0	0.0	0.0	0.0
Total						
Mejor	32.3	48.4	74.2	51.6	64.5	80.6
Igual	64.5	51.6	22.6	48.4	35.5	19.4
Peor	3.2	0.0	3.2	0.0	0.0	0.0

FUENTE: Empresas Industriales y Comerciales

ELABORACIÓN: BCRP, Sucursal Trujillo. Departamento de Estudios Económicos

En cuanto a las perspectivas de la situación económica de la empresa, el 51,6 por ciento de las empresas encuestadas esperan estar mejor el próximo mes; el 64,5 por ciento de

las empresas creen que estarán mejor en los próximos tres meses, mientras que las perspectivas de mejora se amplía a 80,6 por ciento para los próximos doce meses.

GRÁFICO N° 5
EVOLUCIÓN DE EXPECTATIVAS
PARA LOS PRÓXIMOS TRES MESES
(En %)

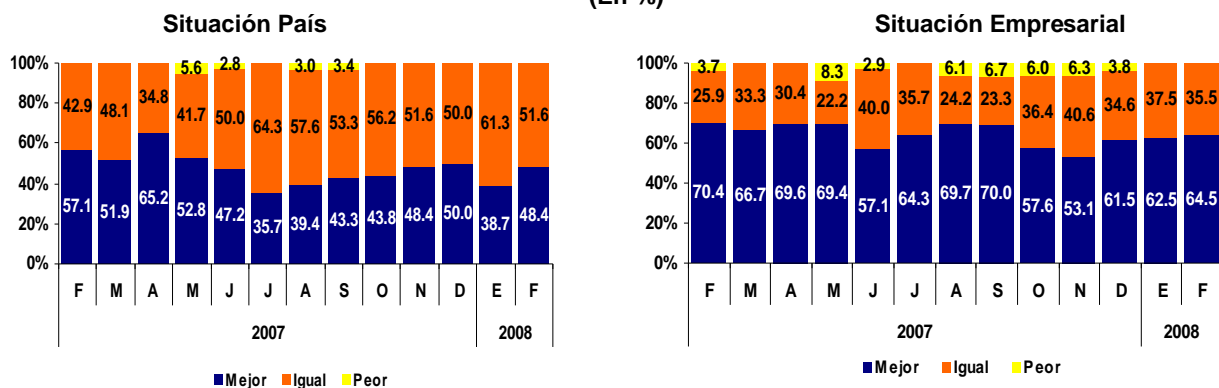

FUENTE: Empresas Industriales y Comerciales

ELABORACIÓN: BCRP, Sucursal Trujillo. Departamento de Estudios Económicos

1.2. Aspectos Laborales

El empleo, en la ciudad de Trujillo, creció en febrero 5,3 por ciento, respecto al mismo mes del año anterior, originado por la mayor demanda en los sectores transporte, almacenamiento y comunicaciones (18,5 por ciento), extractivo (14,2 por ciento), comercio (13,6 por ciento) y servicios (9,2 por ciento). Por el contrario, el empleo se redujo 9,8 por ciento, en el sector industria.

El mayor empleo en el sector comercio se

generó, principalmente, por el incremento de las ventas en las empresas de comercialización de alimentos de primera necesidad, así como por las mayores ventas de productos farmacéuticos, combustibles y vehículos. En cuanto al sector servicios, el aumento del empleo se produjo, principalmente, en los establecimientos financieros, particularmente, los bancos, por apertura de nuevas oficinas.

GRÁFICO N° 6
TRUJILLO: EMPLEO URBANO
EN EMPRESAS DE 10 A MÁS
TRABAJADORES
(Variación Anual)



GRÁFICO N° 7
TRUJILLO: EMPLEO FORMAL URBANO,
SEGÚN SECTORES ECONÓMICOS
(Variación Anual)



FUENTE: MTPE-Informe Estadístico Mensual

CUADRO N° 16
CIUDAD DE TRUJILLO: DISTRIBUCIÓN Y VARIACIÓN DEL EMPLEO
SEGÚN SECTORES ECONÓMICOS - FEBRERO 2008

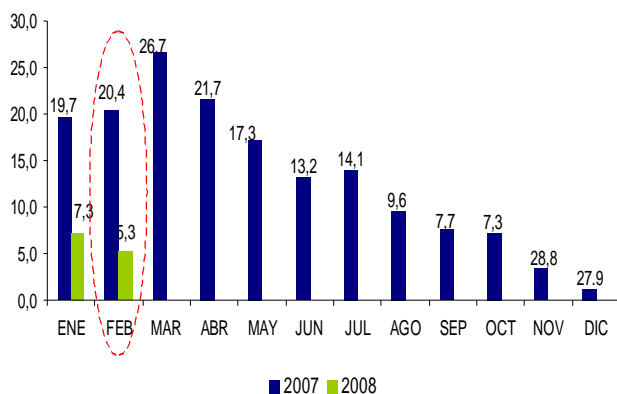
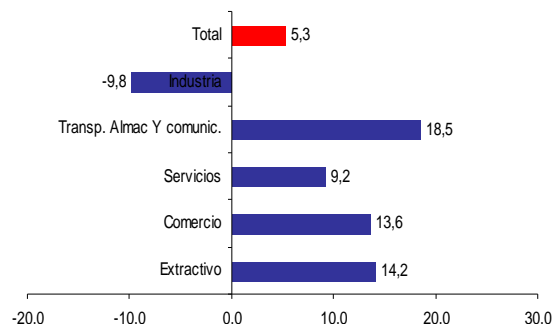
Sectores Económicos	Distribución porcentual al mes de Mayo 2007 1/	Variación mensual 2/	Variación anual 3/
Comercio	12,2	2,8	13,6
Extractivo	18,7	4,6	14,2
Industria	28,3	1,6	-9,8
Servicios	31,4	-12,4	9,2
Transporte, Almac. y Comunic.	9,4	3,2	18,5
Total	100	-1,6	5,3
Total absoluto	36 922		

1/ Última actualización del marco muestral, la cual se actualiza anualmente.

2/ Variación del empleo del presente mes respecto al mes anterior.

3/ Variación del empleo del presente mes respecto al mismo mes del año anterior.

Nota: El sector Servicios incluye a la subrama Electricidad, Gas y Agua

FUENTE: MTPE-DNPEFP. Informe Estadístico Mensual

II. INFLACIÓN Y TIPO DE CAMBIO

2.1. Inflación

El Índice de Precios al Consumidor (IPC) de la ciudad de Trujillo aumentó en febrero 0,45 por ciento, respecto al mes anterior; lo

que permitió acumular una variación de 7,99 por ciento en los últimos doce meses.

CUADRO Nº 17
CIUDAD DE TRUJILLO:
INFLACIÓN

FEBRERO	Var. %
Var. % mensual 1/	0,45
Var. % acumulada 2/	0,90
Var.% anualizada 3/	7,99

1/ Respecto al mes anterior.
2/ De enero a febrero del 2008.
3/ Ultimos doce meses.
FUENTE: INEI - Trujillo

GRÁFICO Nº 8
TRUJILLO: INFLACIÓN ÚLTIMOS
DOCE MESES
(Variación Porcentual Anualizada)

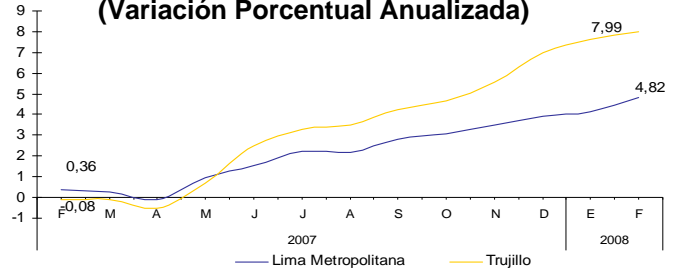

La inflación mensual se sustentó, básicamente en la subida de precios del grupo Alimentos y Bebidas (1,02 por ciento), que representa más del 50 por

ciento de la canasta básica. También aumentaron sus precios los grupos de Vestido y Calzado (0,38 por ciento) y Otros Bienes y Servicios (0,03 por ciento).

CUADRO Nº 18
CIUDAD DE TRUJILLO: INFLACIÓN POR GRANDES GRUPOS DE CONSUMO
(Año Base 1994=100)

	PONDERACIÓN	Variación Porcentual		
		Mensual	Acumulada	Anualizada
Índice General	100,0	0,45	0,90	7,99
1. Alimentos y Bebidas	51,3	1,02	1,83	14,68
2. Vestido y Calzado	6,5	0,38	0,14	-3,31
3. Alquiler de Vivienda, Comb. y Elect.	11,0	-0,03	-0,06	4,17
4. Muebles, Enseres y Mant. Viv.	4,6	-0,06	1,91	3,10
5. Cuidado Salud y Serv. Médicos	2,8	-1,36	-0,23	0,24
6. Transportes y Comunicaciones.	12,6	-0,12	-0,76	4,03
7. Esparc, Divers. Serv. Cult. y Ens.	6,1	0,00	-0,39	1,41
8. Otros Bienes y Servicios	5,1	0,03	1,13	1,04

FUENTE: INEI - Trujillo

En cuanto a los productos de primera necesidad, los que registraron mayor crecimiento en sus precios fueron: caigua (69,8 por ciento), piña trujillana (48,6 por ciento), col corazón de toro (47,9 por ciento), zanahoria (40,1 por ciento), naranja de jugo (29,9 por ciento), papaya (27,8 por ciento), betarraga (27,5 por ciento), lechuga criolla (25,3 por ciento), uva negra corriente (21,3 por ciento), cebolla de cabeza (17,9 por ciento), canela entera a granel (17,4 por ciento) y tomate italiano (17 por ciento).

Por el contrario, los productos que más redujeron sus precios fueron: bonito fresco (32,8 por ciento), coco o suco (29,5 por ciento), ají escabeche (27,8 por ciento), jurel (18,9 por ciento), granadilla (15,8 por ciento), ají molido amarillo (12,6 por ciento), plátano de la isla (12,4 por ciento), camote amarillo (10,4 por ciento), papa blanca (9 por ciento), maracuyá (8,7 por ciento), verdura picada (8,6 por ciento) y pepinillo (7,7 por ciento).

CUADRO N° 19
TRUJILLO: PRODUCTOS DE MAYOR VARIACIÓN EN SUS PRECIOS
(Febrero 2008 – Porcentajes)

Subieron sus precios	%	Bajaron sus precios	%
Caigua	69,8	Bonito fresco	-32,8
Piña trujillana	48,6	Coco o suco	-29,5
Col corazón de toro	47,9	Ají escabeche	-27,8
Zanahoria	40,1	Jurel	-18,9
Naranja de jugo	29,9	Granadilla	-15,8
Papaya	27,8	Ají molido amarillo	-12,6
Betarraga	27,5	Plátano de la isla	-12,4
Lechuga criolla	25,3	Camote amarillo	-10,4
Uva negra corriente	21,3	Papa blanca	-9,0
Cebolla de cabeza	17,9	Maracuyá	-8,7
Canela entera a granel	17,4	Verdura picada	-8,6
Tomate italiano	17,0	Pepinillo	-7,7

FUENTE: INEI - Trujillo

2.2. Tipo de Cambio

En febrero, el tipo de cambio promedio diario, en el mercado paralelo de la ciudad de Trujillo, fue de S/. 2,889 para la compra y S/.2,913 para la venta. La cotización

venta cayó 1,4 por ciento, con relación al mes anterior y 8,8 por ciento, respecto al mismo mes del 2007 (S/3,195).

GRÁFICO N° 9
CIUDAD DE TRUJILLO: TIPO DE CAMBIO EN EL MERCADO PARALELO
(Promedio Venta)

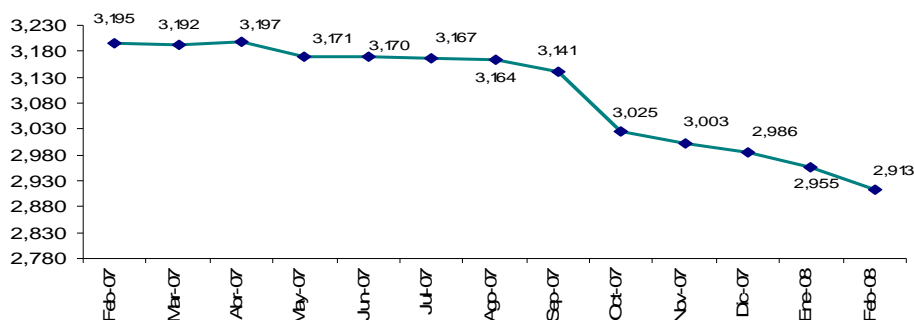

ELABORACIÓN: BCRP, Sucursal Trujillo. Departamento de Estudios Económicos

III. SECTOR EXTERNO

3.1. Exportaciones

Las exportaciones de La Libertad, realizadas por diferentes puntos de embarque, totalizaron en febrero US\$ 164,8 millones, 46,2 por ciento más de lo exportado en igual mes de 2007. Las

exportaciones tradicionales se expandieron en 50,9 por ciento, mientras que las no tradicionales lo hicieron en 32 por ciento.

En las exportaciones tradicionales (US\$ 128 millones), que representan el 77,6 por ciento del total, destaca el mayor valor exportado de oro (55,5 por ciento) y harina de pescado (43,1 por ciento). En el primer caso, aumentó tanto el volumen embarcado (20 por ciento) como los precios (29,6 por ciento). En harina de pescado, el volumen aumentó en 74,4 por ciento, mientras que los precios disminuyeron en 18 por ciento.

En las exportaciones no tradicionales (US\$ 36,8 millones) la expansión se sustenta, principalmente, en el mayor tonelaje embarcado, donde sobresalen: mango

fresco, que incrementó su volumen en 252,8 por ciento; espárragos frescos, en 63,7 por ciento; espárragos en conservas, en 35,5 por ciento; pimientos en conserva, en 19,3 por ciento; y alcachofas, en 18,5 por ciento.

De enero y febrero del 2008, las exportaciones acumularon un total de US\$ 323,7 millones, 47 por ciento más, respecto a similar periodo del año anterior. Las exportaciones tradicionales acumularon un alza de 48,5 por ciento, en tanto que las no tradicionales aumentaron 41,9 por ciento.

CUADRO Nº 20
EXPORTACIONES POR GRUPO DE PRODUCTOS
(Valor FOB en miles de US\$)

TIPO	FEBRERO			ENERO - FEBRERO		
	2007	2008	Var. %	2007	2008	Var. %
PRODUCTOS TRADICIONALES	84 820	128 018	50,9	169 716	251 979	48,5
Pesqueros	16 972	24 283	43,1	31 206	37 465	20,1
Agrícolas	0	0	-	0	0	-
Mineros	67 849	103 735	52,9	138 510	214 515	54,9
PRODUCTOS NO TRADICIONALES	27 925	36 853	32,0	50 551	71 746	41,9
Agropecuarios	23 804	31 693	33,1	43 401	65 074	49,9
Textiles	435	369	-15,0	994	479	-51,8
Otros 1/	3 686	4 791	30,0	6 156	6 193	0,6
TOTAL EXPORTACIONES	112 745	164 871	46,2	220 267	323 725	47,0

1/ Alimento para camarones, pieles y sus manufacturas, sacos de polipropileno y maquinaria.

FUENTE: SUNAT. Campo Ubigeo

ELABORACIÓN: BCRP, Sucursal Trujillo. Departamento de Estudios Económicos

GRÁFICO Nº 10
ESTRUCTURA DE LAS EXPORTACIONES POR GRUPO DE PRODUCTOS

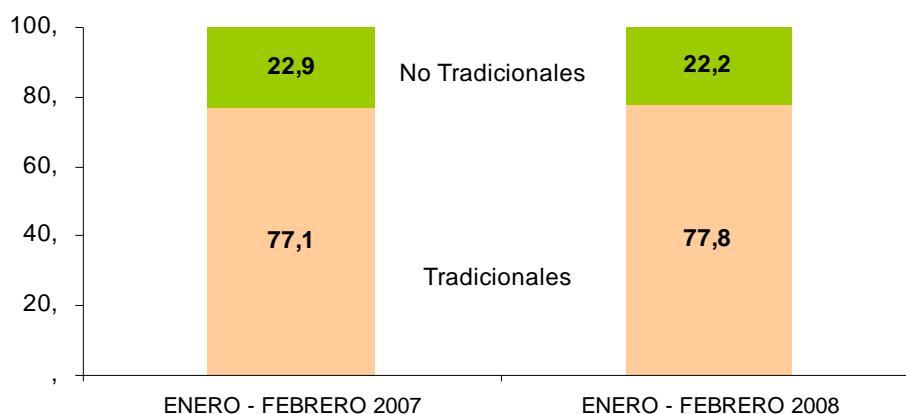

ELABORACIÓN: BCRP, Sucursal Trujillo. Departamento de Estudios Económicos

El destino de lo exportado se concentra en seis países que, en conjunto, representan el 82,9 por ciento del valor exportado. El principal mercado es Suiza, que adquirió el 48,1 por ciento del total, principalmente, oro. Le siguen: México (11,5 por ciento), con oro; España (6,8 por ciento), con

espárragos y pimienta en conserva; China (5,8 por ciento) con harina de pescado; Canadá (5,4 por ciento), con oro y espárragos en conserva; y Estados Unidos (5,3 por ciento), con espárragos y alcachofas en conserva.

CUADRO N° 21
PRINCIPALES PAÍSES DE DESTINO Y PRINCIPAL PRODUCTO EXPORTADO
(Enero - Febrero 2008)

País	% del Total	Principal Producto
Suiza	48,1	Oro
Mexico	11,5	Oro
España	6,8	Espárragos y pimientos en conserva
China	5,8	Harina de pescado
Canada	5,4	Oro y espárragos en conserva
Estados Unidos	5,3	Espárragos y alcachofas en conserva
Alemania	4,7	Harina de pescado y espárragos
Países Bajos	3,5	Espárragos frescos y en conserva
Francia	2,8	Espárragos y alcachofas en conserva
Otros Países	6,2	Otros Productos
Total	100,0	

FUENTE: SUNAT. Campo Ubigeo

ELABORACIÓN: BCRP, Sucursal Trujillo. Departamento de Estudios Económicos

En cuanto al uso de la infraestructura local de embarque, del total del volumen embarcado (84,8 mil Tm), durante el primer bimestre del año, el 57,8 por ciento, se efectuó por el Puerto de Salaverry, principalmente, harina de pescado (38 mil Tm) y el 32,9 por ciento, por el puerto del Callao, con espárragos en conserva (8,8 mil

Tm), alimentos para animales (6,9 mil Tm), harina de pescado (3,1 mil Tm), alcachofas en conservas (2,7 mil Tm), principalmente. El resto de productos exportados salió por el puerto de Paita (3,7 mil Tm), el puerto de Chimbote (2,3 mil Tm) y en pequeñas cantidades por el aeropuerto Jorge Chávez (916 Tm) y el puerto de Tumbes (825 Tm).

3.2. Importaciones

Las importaciones realizadas por el puerto de Salaverry, totalizaron en febrero US\$ 17,8 millones, 16,8 por ciento más, respecto a análogo mes de 2007. Durante el primer bimestre del año, las importaciones acumularon un valor FOB de US\$ 56,2 millones, 65,6 por ciento por encima de igual lapso de 2007

Las importaciones mensuales, en un 96,7 por ciento, son insumos, tanto para la

agricultura (US\$ 9,9 millones) como para la industria (US\$ 4,7 millones).

Los principales países proveedores de las importaciones, durante los primeros dos meses del año son: Estados Unidos (42,8 por ciento), con fosfato diamónico; Bermudas (7 por ciento), con torta de soya; Chile (6,8 por ciento), con fosfato diamónico; Colombia (6,3 por ciento), con hulla bituminosa; Singapur (6,3 por ciento), con trigo; y China (6 por ciento), con fosfato diamónico.

CUADRO N° 22
IMPORTACIONES SEGÚN USO O DESTINO 1/
(Valor FOB en miles de US\$)

	FEBRERO			ENERO - FEBRERO		
	2007	2 008	Var. %	2007	2008	Var. %
I. Bienes Consumo	0	37	-	12	37	210,4
II. Insumos	15 163	17 298	14,1	32 521	55 553	70,8
Combustibles, Lubricantes y Conexos	0	2 527	-	0	2 527	-
Materias primas para la agricultura	11 877	9 972	-16,0	21 471	36 607	70,5
Materias primas para la industria	3 285	4 799	46,1	11 051	16 419	48,6
Otros	0	0	-	0	0	-
III. Bienes Capital y Materiales Construc.	148	556	274,4	1 416	644	-54,5
Materiales Construcción	0	442	-	405	454	12,1
Para la Agricultura	0	0	-	0	0	-
Para la industria	148	113	-24,2	1 009	187	-81,5
Equipo de Transporte	0	1	-	3	4	58,2
Diversos	0	0	-	0	0	-
TOTAL	15 311	17 891	16,8	33 949	56 234	65,6

1/ Importaciones por el Puerto de Salaverry

FUENTE: www.sunat.gob.pe

ELABORACIÓN: BCRP, Sucursal Trujillo. Departamento de Estudios Económicos

IV. FINANZAS PÚBLICAS

4.1. Gobierno Central

Los ingresos del Gobierno Central totalizaron en febrero S/. 51,3 millones, 16 por ciento menos, en términos reales, respecto a similar mes del 2007. La caída se registró, principalmente, en el IGV (30,6 por ciento), por la menor recaudación en operaciones internas (27,1 por ciento) como externas (36,8 por ciento).

En cuanto al impuesto a la renta, se recaudó en el mes S/. 21,8 millones, 18,3 por ciento más que en febrero de 2007. La

recaudación proveniente de las personas naturales y jurídicas que aumentaron en 23,4 y 17 por ciento, respectivamente.

Durante el primer bimestre del año, los ingresos recaudados totalizaron S/. 118,4 millones, 2 por ciento por debajo de lo recaudado en igual lapso del pasado año. De un lado, disminuyó los ingresos por IGV (15,1 por ciento) y, de otro lado, aumentó la recaudación por impuesto a la renta (25,6 por ciento).

CUADRO N° 23
INGRESOS CORRIENTES DEL GOBIERNO CENTRAL
(En miles de nuevos soles)

	FEBRERO			ENERO - FEBRERO		
	2007	2008	Var.% 1/	2007	2008	Var.% 1/
I. INGRESOS TRIBUTARIOS	57 992	51 162	-15,8	115 195	118 006	-2,0
1. Impuestos a los Ingresos	17 592	21 808	18,3	35 584	46 700	25,6
- Personas Naturales	3 947	5 106	23,4	10 291	13 472	25,3
- Personas Jurídicas	13 503	16 557	17,0	24 823	32 869	26,7
- Regularización	141	145	-2,2	469	358	-27,0
2. Impuestos a la Importación	1 242	48	-96,3	3 064	92	-97,1
3. Impuestos General a las Ventas	35 554	25 876	-30,6	69 207	61 358	-15,1
- Operaciones internas	22 773	17 408	-27,1	49 633	39 760	-23,3
- Operaciones Externas	12 781	8 469	-36,8	19 574	21 598	5,6
4. Impuestos Selectivo al Consumo 2/	718	859	14,1	2 073	2 064	-4,7
5. Otros Ingresos Tributarios	2 886	2 570	-15,1	5 268	7 792	41,6
II. INGRESOS NO TRIBUTARIOS	226	129	-45,5	419	354	-19,1
TOTAL	58 218	51 290	-16,0	115 615	118 360	-2,0

1/ Variación en términos reales

2/ Incluye ISC por operaciones externas

FUENTE: Superintendencia Nacional de Administración Tributaria - SUNAT

ELABORACIÓN: BCRP, Sucursal Trujillo. Departamento de Estudios Económicos

4.2. Gobierno Regional

Los gastos del Gobierno Regional totalizaron en febrero 63,7 millones, 1,5 por ciento menos, en términos reales, respecto a lo gastado en igual mes de 2007, debido al menor gasto corriente (2,6 por ciento). Por su parte, el gasto de capital aumentó 29,1 por ciento.

En los dos primeros meses del año, el gasto regional acumuló S/. 111,9 millones, 4,6 por ciento más de lo efectuado en similar mes de 2007. El gasto de capital aumentó en 24,2 por ciento, en tanto que el gasto corriente lo hizo en 4 por ciento.

CUADRO N° 24
GASTOS DEL GOBIERNO REGIONAL
(en miles de nuevos soles)

	FEBRERO			ENERO - FEBRERO		
	2007	2008	Var. % 1/	2007	2008	Var. % 1/
I. GASTOS CORRIENTES	59 507	60 751	-2,6	99 171	107 760	4,0
1. Remuneraciones	37 674	39 262	-0,6	62 580	70 789	8,3
2. Bienes y Servicios	4 016	3 887	-7,7	5 718	6 037	1,0
3. Transferencias	17 817	17 602	-5,8	30 873	30 934	-4,1
Pensiones	15 059	15 431	-2,2	26 159	26 577	-2,8
Cargas Sociales	1 879	1 790	-9,1	3 778	3 104	-21,4
Otros	880	381	-58,7	936	1 252	28,0
II. GASTOS DE CAPITAL	2 190	2 963	29,1	3 220	4 178	24,2
1. Formación Bruta de Capital	2 190	2 963	29,1	3 220	4 178	24,2
III. TOTAL (I+II)	61 697	63 714	-1,5	102 391	111 938	4,6

1/ variación en términos reales

FUENTE: Gobierno Regional de La Libertad

ELABORACIÓN: BCRP. Sucursal Trujillo. Departamento de Estudios Económicos

V. MONEDA Y CRÉDITO

5.1. Depósitos del Sistema Financiero

En febrero, los depósitos del público en el sistema financiero ascendieron a S/. 1 714,7 millones, 9,4 por ciento más, en términos reales, respecto a similar mes de 2007. La expansión fue de 31,3 por ciento, para los depósitos en moneda nacional, mientras que su similar en moneda extranjera disminuyó en 11,4 por ciento.

En los depósitos en moneda nacional, el aumento se registró tanto en las empresas bancarias (33 por ciento) como en las IEMF (29 por ciento). En los primeros, destacan las modalidades de ahorro y a la vista, con aumentos de 44,7 por ciento y 26,4 por ciento, respectivamente. En las IEMF, aumentaron tanto los depósitos a plazo

(30,7 por ciento) como de ahorro (23,4 por ciento).

Por su parte, el descenso en los depósitos en moneda extranjera se registró tanto en las IEMF (32,6 por ciento) como en las empresas bancarias (6,5 por ciento). En las IEMF destaca la caída de los depósitos a plazo (32,6 por ciento) y de ahorro (32,5 por ciento); mientras que en los bancos, el descenso se dio en los depósitos a plazo (17,8 por ciento).

Al finalizar febrero, el 41,5 por ciento de los depósitos está dolarizado, aunque 9,7 puntos porcentuales menos respecto al nivel que registró en febrero del pasado año.

**CUADRO Nº 25
DEPÓSITOS EN EL SISTEMA FINANCIERO
(saldos en miles de nuevos soles)**

	FEBRERO		
	2007	2008	Var. % 1/
Banco de la Nación	0	0	0,0
Empresas Bancarias	1056 909	1 215 095	9,7
Instituciones de Microfinanzas	438 502	499 577	8,7
Cajas Municipales	318 931	360 876	7,9
Cajas Rurales	119 571	138 701	10,7
TOTAL	1 495 411	1 714 672	9,4
En M/N	728 642	1002 546	31,3
En M/E	766 769	712 126	-11,4

1/ Variación en términos reales

FUENTE: Superintendencia de Banca, Seguros y AFP (SBS)

ELABORACION: BCR, Sucursal Trujillo. Departamento de Estudios Económicos

El 69,4 por ciento de los depósitos se encuentran en tres instituciones: el Banco de Crédito (27,4 por ciento), el Banco

Continental (21,1 por ciento) y la Caja Municipal de Trujillo (20,9 por ciento).

**CUADRO Nº 26
PARTICIPACIÓN EN LOS DEPOSITOS
(en %)**

	FEBRERO		
	Miles de S/.	Mes	Acumulado
Banco de Crédito	470 275	27,4	27,4
Banco Continental	361 251	21,1	48,5
Caja Municipal de Trujillo	358 041	20,9	69,4
Banco Scotiabank	197 380	11,5	80,9
Caja Rural Nor Perú	138 423	8,1	89,0
Banco Interbank	96 499	5,6	94,6
Banco Interamericano	59 194	3,5	98,0
Banco del Trabajo	19 651	1,1	99,2
Mi Banco	6 506	0,4	99,6
Banco Financiero	3 251	0,2	99,8
Caja Municipal de Piura	2 683	0,2	99,9
Falabella Perú	559	0,0	99,9
Azteca del Perú	450	0,0	100,0
Caja Rural Sipán	277	0,0	100,0
Caja Municipal Sullana	152	0,0	100,0
Banco Ripley S.A.	80	0,0	100,0
TOTAL	1 714 672	100,0	

FUENTE: Superintendencia de Banca, Seguros y AFP (SBS)

ELABORACION: BCR, Sucursal Trujillo. Departamento de Estudios Económicos

5.2. Crédito del Sistema Financiero

El crédito real al sector privado creció en febrero 20,5 por ciento, respecto a análogo mes de 2007. El crédito en moneda nacional aumentó 48,4 por ciento, mientras que en moneda extranjera disminuyó 0,7 por ciento. Al finalizar febrero, el saldo del crédito ascendió a S/. 2 430,4 millones, de los cuales el 46,8 por ciento está dolarizado.

El crédito de las empresas bancarias creció 29,2 por ciento, y destaca la expansión que registraron los bancos Interbank (79,5 por ciento) y Crédito (34,4 por ciento). Por su parte, en las IEMF, el crédito decreció 3,9 por ciento, principalmente en las Cajas Rurales (13,9 por ciento) y Cajas Municipales (5,1 por ciento).

CUADRO Nº 27
CRÉDITO DEL SISTEMA FINANCIERO
(saldos en miles de nuevos soles)

	FEBRERO		
	2007	2008	Var.% 1/
Banco de la Nación	1 189	1 189	-4,6
Empresas Bancarias	1 417 980	1 920 612	29,2
Instituciones de Microfinanzas	504 983	508 593	-3,9
Cajas Municipales	375 073	372 950	-5,1
Cajas Rurales	97 849	88 305	-13,9
Edpymes	32 061	47 339	40,9
TOTAL	1 924 152	2 430 394	20,5
En M/N	832 123	1 294 083	48,4
En M/E	1 092 029	1 136 311	-0,7

1/ Variación en términos reales

FUENTE: Superintendencia de Banca, Seguros y AFP (SBS)

ELABORACION: BCR, Sucursal Trujillo. Departamento de Estudios Económicos

El apoyo crediticio se concentra en dos instituciones: el Banco Continental y el Banco de Crédito, que en conjunto canalizan el 51,9 por ciento del crédito total.

Las instituciones especializadas en apoyar a la microempresa colocaron el 20,9 por ciento del financiamiento, en el que destaca la Caja Trujillo con una participación de 14,3 por ciento.

CUADRO Nº 28
PARTICIPACIÓN EN LOS CRÉDITOS
(en %)

	FEBRERO		
	Miles de S./	Mes	Acumulado
Banco Continental	687 273	28,3	28,3
Banco de Crédito	573 489	23,6	51,9
Caja Municipal de Trujillo	346 995	14,3	66,2
Banco Scotiabank	237 333	9,8	75,9
Banco Interbank	150 663	6,2	82,1
Banco Interamericano	113 232	4,7	86,8
Caja Rural Nor Perú	85 923	3,5	90,3
Banco Falabella	53 049	2,2	92,5
Banco del Trabajo	46 818	1,9	94,4
Mi Banco	38 614	1,6	96,0
Caja Municipal de Piura	24 675	1,0	97,0
Edpyme Edyficar	24 019	1,0	98,0
Banco Financiero	18 456	0,8	98,8
Edpyme Crear Trujillo	10 525	0,4	99,2
Edpyme Efectiva	6 607	0,3	99,5
Edpyme Pro Negocios	4 811	0,2	99,7
Caja Rural Sipán	2 381	0,1	99,8
Azteca del Perú	1 496	0,1	99,8
Edpyme Alternativa	1 377	0,1	99,9
Caja Municipal de Sullana	1 280	0,1	99,9
Banco de la Nación	1 189	0,0	100,0
Banco Ripley S.A.	190	0,0	100,0
TOTAL	2 430 394	100,0	

FUENTE: Superintendencia de Banca, Seguros y AFP (SBS)

ELABORACION: BCR, Sucursal Trujillo. Departamento de Estudios Económicos

En cuanto a la cartera atrasada, alcanzó en el mes un nivel de 1,7 por ciento, 0,3 puntos porcentuales por debajo de igual mes del pasado año. La mora en moneda nacional es de 2,1 por ciento, mientras que en moneda extranjera 1,1 por ciento.

Las empresas bancarias registraron un descenso en la morosidad de su cartera, de 1,7 a 1,0 por ciento; mientras que las IEMF, registran, por el contrario, una alza en la mora, de 2,7 a 3,7 por ciento, con relación a igual mes del pasado año.

CUADRO Nº 29
MOROSIDAD EN EL SISTEMA FINANCIERO 1/
(En % de las colocaciones brutas)

	FEBRERO		
	2007	2008	Var. 2/
1. Sistema Bancario	1,7	1,0	-0,7
2. Instituciones de Microfinanzas	2,7	3,7	1,0
Cajas Municipales	2,0	3,3	1,3
Cajas Rurales	3,2	2,4	-0,8
Edpymes	9,3	8,8	-0,5
TOTAL	2,0	1,7	-0,3
En M/N	2,4	2,1	-0,3
En M/E	1,6	1,1	-0,5

1/ Cartera pesada = (créditos vencidos +créditos en cobranza judicial)/colocaciones brutas

2/ Variación en puntos porcentuales.

FUENTE: Instituciones Financieras

ELABORACION: BCR, Sucursal Trujillo. Departamento de Estudios Económicos

5.3. Crédito a la Pequeña y Microempresa

El crédito otorgado a la pequeña y microempresa acumuló en febrero un saldo de S/. 328,2 millones, 27,8 por ciento más, en términos reales, respecto al mismo mes del año pasado. El crédito proviene, principalmente, de la Caja Trujillo, que

colocó el 51,1 por ciento (S/. 167,6 millones) del crédito total; sin embargo, destaca la expansión de 381,8 por ciento que registra la Edpyme Edyficar, en los últimos doce meses.

CUADRO N° 30
CRÉDITO OTORGADO A LA PEQUEÑA Y MICROEMPRESA
(saldos en miles de nuevos soles)

Instituciones	FEBRERO		
	2007	2008	Var. % 1/
Instituciones Financieras	240 747	320 372	27,0
Caja Municipal de Trujillo	147 279	167 584	8,6
Caja Rural Nor Perú	39 470	40 857	-1,2
Banco del Trabajo	n.d	29 404	0,0
Mi Banco	32 154	28 891	-14,3
Edpyme Edyficar	4 756	24 019	381,8
Edpyme Crear	7 861	10 525	27,7
Edpyme Efectiva	n.d	6 607	0,0
Edpyme Pro Negocios	4 084	4 811	12,4
Banco Continental	3 225	4 862	43,8
Banco de Crédito	1 917	1 435	-28,6
Edpyme Alternativa	n.d	1 377	0,0
Instituciones no Financieras	4 296	7 870	74,8
Ama	4 015	7 595	80,5
Hábitat	214	214	-4,6
Cámara de Comercio	67	61	-12,7
TOTAL	245 042	328 242	27,8

1/ Variación en términos reales

FUENTE: Instituciones Financieras

ELABORACIÓN: BCRP Sucursal Trujillo. Departamento de Estudios Económicos

ANEXO

La Libertad: Índice de Confianza Empresarial - Febrero 2008

El índice de confianza empresarial regional (ICER), se construye a partir de un índice de difusión, el cual sirve como indicador económico adelantado, al anticipar la trayectoria o dirección de la actividad económica en el muy corto plazo. Cabe destacar, que los índices presentan cualidades empíricas de “indicadores líderes” de la actividad económica y particularmente anticipan puntos de quiebre en los ciclos de crecimiento. Los datos de carácter cualitativos se recogen mediante encuestas a principales ejecutivos de 41 empresas de los sectores manufactura y comercio. La finalidad del índice de confianza es el de anticipar los puntos de giro de la tendencia reciente de la actividad económica, más no la magnitud del mismo. En esta oportunidad, se presenta el ICER correspondiente al mes de febrero 2008.

El Índice de Confianza Empresarial Regional (ICER) de La Libertad se recuperó en febrero, al alcanzar un nivel de 52,2 puntos, 3,8 puntos por encima del pasado mes, aunque 2,2 puntos por debajo del promedio alcanzado en los últimos doce meses y 2,6 puntos por debajo de igual mes del pasado año. La recuperación del ICER se sustenta en el mayor índice de confianza que registraron las actividades de manufactura (ICOIM) y comercio (ICCOM), en 4,4 y 1,7 puntos, respectivamente.

Evolución del ICER
(En puntos)

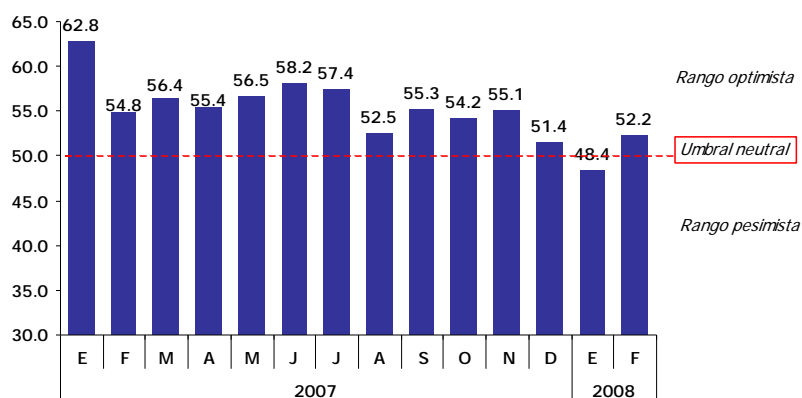

Fuente: Encuesta Empresarial BCRP - Sucursal Trujillo

El índice del sector manufactura (48,8 puntos) se encuentra, en febrero, por tercer mes consecutivo, dentro del umbral pesimista, aunque revierte la sostenida caída de los últimos doce meses. Por su parte, el índice de confianza del sector comercio (58,8 puntos) sigue en ascenso, desde agosto del pasado año, donde registró el nivel más bajo.

Índice de Confianza Industrial (ICOIM) y Comercial (ICCOM) (En puntos)

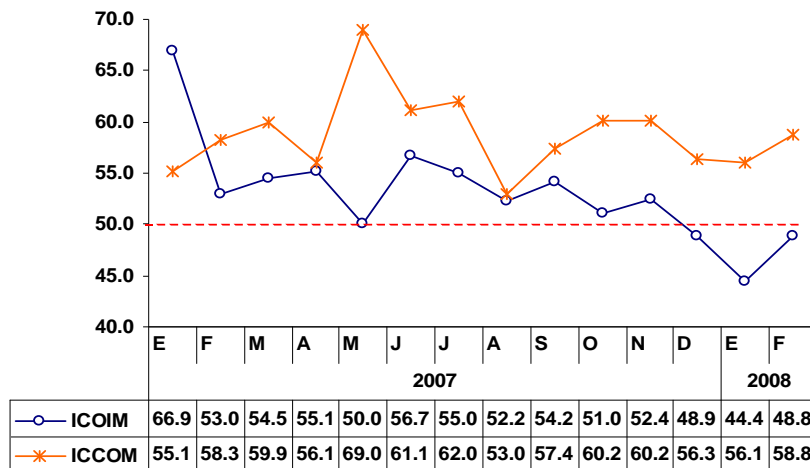

Fuente: Encuesta Empresarial BCRP - Sucursal Trujillo

El avance mensual del índice de confianza del sector manufactura se explica, principalmente, por incremento del subíndice de producción futura, en 14,7 puntos, que contrarrestó el ligero descenso del subíndice de demanda actual (0,7 puntos).

Índices Componentes del ICOIM (En puntos)

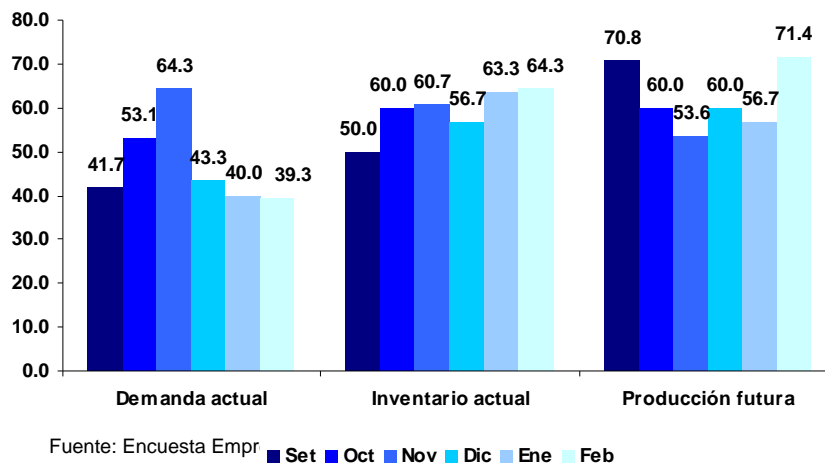

Fuente: Encuesta Empr ■ Set ■ Oct ■ Nov ■ Dic ■ Ene ■ Feb

Por su parte, el incremento mensual del índice de confianza del sector comercio) se explica por el avance en los subíndices de nivel de inventarios y de venta actual, que aumentaron en 8,2 y 3,0 puntos, respectivamente, más que compensó la caída del subíndice de ventas futuras (4,0 puntos).

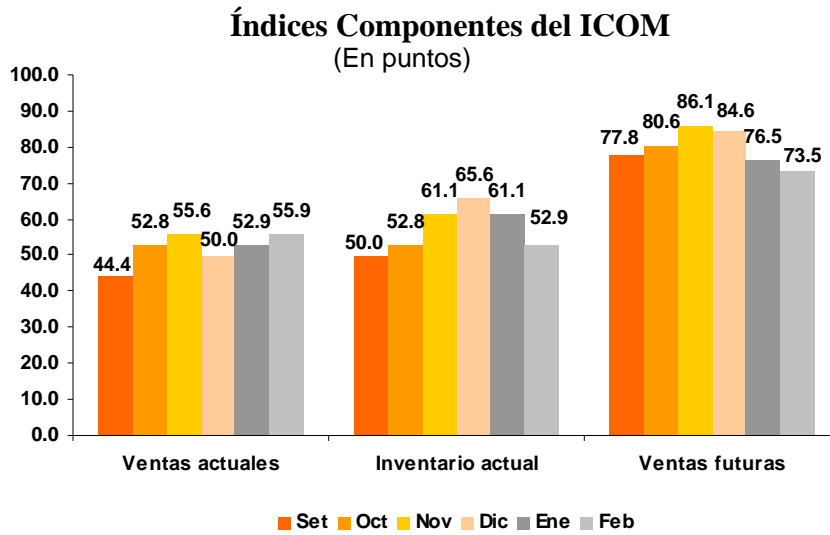

Fuente: Encuesta Empresarial BCRP - Sucursal Trujillo

INFORMACIÓN ESTADÍSTICA

ANEXO1

LA LIBERTAD: PRODUCCIÓN AGROPECUARIA (TM)

C	2007													2008		
	ENE	FEB	MAR	ABR	MAY	JUN	JUL	AGO	SET	OCT	NOV	DIC	ENE-DIC	ENE	FEB	
AGRÍCOLA																AGRÍCOLA
Ají páprika	160	200	517	340	82	184	140	213	63	96	80	257	2 332	80	256	Ají páprika
Arroz	1 010	4 545	16 201	45 098	202 434	14 805	1 510	0	90	0	0	30	285 723	842	6 754	Arroz
Caña de azúcar														356 841	246 742	Caña de azúcar
Cebada	0	0	0	0	1 487	4 589	13 944	13 867	4 511	561	64	0	39 023	0	0	Cebada
Espárrago	10 400	12 050	11 819	11 864	12 027	9 149	9 261	12 133	9 966	13 465	18 379	117 073	247 585	12 038	13 526	Espárrago
Frijol grano seco	91	81	136	352	843	1 120	893	670	93	38	130	108	4 554	31	32	Frijol grano seco
Maíz amarillo duro	6 618	9 499	5 886	7 978	13 988	48 821	15 548	9 830	13 095	29 172	35 974	36 190	232 596	6 497	5 664	Maíz amarillo duro
Maíz amiláceo	0	70	43	701	3 776	7 943	4 940	1 485	67	45	0	15	19 084	7	11	Maíz amiláceo
Papa	19 802	64 478	40 228	45 101	45 402	19 799	21 152	4 866	9 434	14 906	24 890	27 099	337 156	13 644	38 364	Papa
Pimiento Piquillo	5 770	256	372	2 458	697	350	1 730	930	495	440	0	0	13 498	0	0	Pimiento Piquillo
Trigo	0	0	0	26	103	4 539	12 626	18 574	9 013	453	114	0	45 447	0	0	Trigo
Uva	3 726	4 134	4 123	3 828	3 736	3 972	3 835	3 595	3 396	3 629	3 378	3 645	44 997	3 805	3 752	Uva
Otros agrícolas																Otros agrícolas
Algodón	8	0	0	0	0	0	0	0	0	0	0	0	8	0	0	Algodón
Arveja grano seco	0	0	0	1	5	754	3 178	3 405	1 599	399	12	0	9 351	0	0	Arveja grano seco
Camote	390	487	83	102	141	311	790	298	524	494	158	86	3 862	210	224	Camote
Cebolla de cabeza	1 415	1 437	1 382	782	773	2 142	2 659	2 957	5 237	7 572	2 166	1 215	29 735	497	673	Cebolla de cabeza
Haba grano seco	6	5	10	6	707	1 262	2 153	1 926	167	25	12	0	6 278	0	0	Haba grano seco
Lenteja g.s.	0	0	0	0	13	248	556	407	176	47	0	0	1 446	0	0	Lenteja g.s.
Lupino	0	0	0	0	0	10	0	870	1 367	472	36	0	2 755	0	0	Lupino
Oca	0	43	0	970	2 506	3 740	2 090	474	69	0	0	0	9 892	30	10	Oca
Olluco	0	58	0	1 441	2 177	4 143	3 004	1 090	864	29	0	0	12 806	0	0	Olluco
Quinua	0	0	0	0	23	71	111	51	0	0	0	0	255	0	0	Quinua
Tomate	434	191	157	407	583	486	667	708	743	847	2 130	863	8 216	896	350	Tomate
Yuca	2 145	3 253	2 575	1 761	1 198	1 009	2 811	2 864	3 988	3 931	2 566	5 734	33 835	2 852	1 423	Yuca
Zarandaja g.s.	0	0	3	12	0	4	251	172	58	5	28	104	637	7	0	Zarandaja g.s.
PECUARIO																PECUARIO
Carne de ave	10 428	10 856	10 546	10 680	10 525	10 990	11 015	11 720	11 453	11 316	11 687	13 282	134 499	11 383	10 916	Carne de ave
Carne de ovino	155	159	159	166	171	176	167	166	161	168	170	177	1 994	156	163	Carne de ovino
Carne de porcino	739	684	688	687	720	749	791	766	722	725	682	711	8 663	746	712	Carne de porcino
Carne de vacuno	457	456	456	457	453	461	502	506	485	486	465	463	5 648	459	468	Carne de vacuno
Huevos	3 602	3 300	3 640	3 621	4 009	3 986	4 156	4 135	4 105	4 424	4 374	4 633	47 987	5 063	4 605	Huevos
Leche	7 446	7 301	7 357	7 835	7 947	8 207	8 395	8 369	8 276	7 787	7 754	7 801	94 476	7 595	7 495	Leche

1/ Peso de animales en pie

FUENTE: Gerencia Regional de Agricultura – La Libertad

ELABORACION: BCRP. Sucursal Trujillo. Departamento de Estudios Económicos

ANEXO 2

LA LIBERTAD: PRODUCCIÓN PESQUERA
(T.M.)

	2007												2008		
	ENE	FEB	MAR	ABR	MAY	JUN	JUL	AGO	SET	OCT	NOV	DIC	ENE	FEB	
I. PESCA MARÍTIMA	416	330	215	89 007	139 824	203 451	117	77	56	103	186 878	197 247	95	322	I. PESCA MARÍTIMA
CHD 1/	416	330	215	124	88	94	117	77	56	103	89	168	95	322	CHD 1/
1. Fresco	416	330	215	124	88	94	117	77	56	103	89	168	95	322	1. Fresco
Caballa	0	0	0	0	0	0	0	0	0	0	0	0	0	0	Caballa
Cachema	9	2	4	2	2	4	4	1	1	1	1	1	1	1	Cachema
Chita	6	3	2	1	0	0	1	1	0	1	1	0	2	1	Chita
Jurel	0	0	0	0	0	0	0	0	0	0	0	0	0	0	Jurel
Liza	167	133	89	55	28	26	20	4	11	19	23	59	10	210	Liza
Lorna	5	2	4	3	3	3	21	19	9	30	5	13	6	2	Lorna
Mojarrilla	0	0	0	0	0	0	0	0	1	1	0	0	1	0	Mojarrilla
Perico	124	65	17	1	2	5	7	4	2	2	4	9	25	22	Perico
Raya	4	4	3	10	1	1	1	1	0	0	1	1	1	1	Raya
Suco	30	70	23	6	13	18	33	31	9	11	8	12	23	61	Suco
Tollo	19	29	51	26	20	12	12	9	12	17	10	7	13	12	Tollo
Otras	52	22	22	20	16	24	17	8	10	23	36	66	14	13	Otras
2. Congelado	0	0	0	0	0	0	0	0	0	0	0	0	0	0	2. Congelado
3. Conservas	0	0	0	0	0	0	0	0	0	0	0	0	0	0	3. Conservas
CHI 2/	0	0	0	88 882	139 736	203 357	0	0	0	0	186 789	197 079	0	0	CHI 2/
1. Anchoveta	0	0	0	88 882	139 736	203 357	0	0	0	0	186 789	197 079	0	0	1. Anchoveta
2. Otras Especies	0	0	0	0	0	0	0	0	0	0	0	0	0	0	2. Otras Especies
II. PESCA CONTINENTAL	0	0	0	0	1	1	1	0	1	0	0	0	0	0	II. PESCA CONTINENTAL
1. Fresco	0	0	0	0	1	1	1	0	1	0	0	0	0	0	1. Fresco
TOTAL	416	330	215	89 007	139 824	203 451	7 738	133	115	144	132 479	42 205	95	322	TOTAL

1/ Consumo Humano Directo 2/ Consumo Humano Indirecto

FUENTE: Gerencia Regional de la Producción – La Libertad

ELABORACION: BCRP. Sucursal Trujillo. Departamento de Estudios Económicos

ANEXO 3

LA LIBERTAD: PRODUCCIÓN MINERA

PRODUCTOS	2007													2008		PRODUCTOS
	ENE	FEB	MAR	ABR	MAY	JUN	JUL	AGO	SET	OCT	NOV	DIC	ENE-DIC	ENE	FEB	
MINERÍA METALICA																MINERÍA METALICA
Cobre (TMF)	146	146	161	168	150	170	158	195	189	212	197	222	2 114	209	207	Cobre (TMF)
Oro (KGF)	4862	3908	5050	5839	3870	3976	3883	3607	4809	3831	4429	5879	53945	3710	4 372	Oro (KGF)
Plata (KGF)	7042	7512	7947	9011	7695	8069	7433	7206	7196	8303	6836	7454	91 704	6 793	6 764	Plata (KGF)
Plomo (TMF)	230	209	220	236	212	215	226	264	262	247	199	242	2 762	201	206	Plomo (TMF)
Zinc (TMF)	699	628	642	649	546	608	638	809	796	748	570	672	8 005	600	676	Zinc (TMF)

FUENTE: DGM/DPDM Estadística Minera

ELABORACION: BCRP, Sucursal Trujillo. Departamento de Estudios Económicos

ANEXO N° 4

LA LIBERTAD: PRODUCCIÓN MANUFACTURERA
(Índice 1994 = 100)

DESCRIPCION	2007												2008		DESCRIPCION	
	ENE	FEB	MAR	ABR	MAY	JUN	JUL	AGO	SET	OCT	NOV	DIC	ENE-DIC	ENE		FEB
MANUFACTURA PRIMARIA	189,7	162,1	159,2	131,9	255,4	383,3	195,2	208,5	186,4	235,5	381,3	398,3	240,6	206,9	149,2	MANUFACTURA PRIMARIA
1511 PRODUCTOS CARNICOS	166,6	151,7	191,0	183,8	194,6	171,4	207,5	207,4	175,0	210,5	190,5	162,7	184,4	184,6	177,9	1511 PRODUCTOS CARNICOS
1512-15 HARINA Y ACEITE DE PESCADO	0,0	0,0	0,0	386,9	680,8	926,4	0,0	0,0	0,0	0,0	766,8	867,7	302,4	0,0	0,0	1512-15 HARINA Y ACEITE DE PESCADO
1542 AZUCAR	245,9	209,4	202,3	54,7	138,3	244,3	250,1	268,4	240,8	305,1	285,8	282,3	227,3	267,9	189,7	1542 AZUCAR
MANUFACTURA NO PRIMARIA	246,6	226,0	231,2	211,5	228,6	207,7	239,0	270,7	285,5	305,6	300,5	300,9	254,5	292,4	276,8	MANUFACTURA NO PRIMARIA
1513 CONSERVACION FRUTAS/HORTALZAS	708,5	558,7	416,7	435,2	483,5	333,7	469,8	734,0	1058,2	1148,1	1069,0	1099,0	709,5	1002,1	810,9	1513 CONSERVACION FRUTAS/HORTALZAS
1520 PRODUCTOS LACTEOS	182,7	165,5	235,3	184,0	232,1	146,4	192,1	196,6	214,9	200,3	187,6	145,8	190,3	200,5	181,7	1520 PRODUCTOS LACTEOS
1531 PRODUCTOS DE MOLINERIA	115,4	145,2	141,0	138,4	149,7	144,7	145,5	161,6	155,3	156,9	144,8	87,1	140,5	96,7	105,0	1531 PRODUCTOS DE MOLINERIA
1533 ALIMENTOS PARA ANIMALES	472,9	432,9	481,3	457,8	482,5	464,2	538,0	480,4	420,8	458,6	492,8	503,6	473,8	445,7	511,0	1533 ALIMENTOS PARA ANIMALES
1541 PRODUCTOS DE PANADERIA	191,5	155,5	219,5	234,6	222,0	229,1	243,8	258,8	244,7	208,2	207,2	213,1	219,0	188,5	232,5	1541 PRODUCTOS DE PANADERIA
1543 ELABORACION DE CHOCOLATE	10,6	11,4	37,9	36,5	50,4	87,6	106,8	107,2	251,2	464,7	420,6	609,9	182,9	20,3	20,4	1543 ELABORACION DE CHOCOLATE
1551 BEBIDAS ALCOHOLICAS	126,7	107,1	158,7	68,7	95,0	148,6	143,6	143,0	132,7	142,9	160,6	129,2	129,7	187,5	97,0	1551 BEBIDAS ALCOHOLICAS
1553 CERVEZA	226,1	193,5	236,4	191,5	220,4	157,4	166,5	195,6	168,3	219,8	207,1	259,5	203,5	242,8	238,2	1553 CERVEZA
1554 BEBIDAS GASEOSAS	368,1	350,9	320,0	298,0	317,7	211,7	309,7	314,5	280,6	294,7	304,1	379,5	312,5	469,1	433,4	1554 BEBIDAS GASEOSAS
1711 HILADOS DE ALGODÓN	88,9	80,1	88,1	90,9	95,7	88,6	90,6	93,9	100,0	100,0	100,6	108,8	93,9	100,8	100,3	1711 HILADOS DE ALGODÓN
1911 CUERO	16,8	14,4	18,6	16,9	18,0	17,4	20,6	14,9	15,3	16,3	14,5	12,0	16,3	18,5	15,9	1911 CUERO
1920 CALZADO	125,14	166,87	210,31	157,38	170,86	193,09	190,91	182,72	155,52	172,16	197,26	152,14	172,9	61,0	187,3	1920 CALZADO
2021 TABLEROS AGLOMERADOS	146,5	283,6	328,5	222,8	312,9	241,7	280,0	279,6	237,9	326,5	406,0	380,6	287,2	384,0	359,1	2021 TABLEROS AGLOMERADOS
2101 PAPEL Y CARTON	174,2	183,1	180,4	64,2	39,8	153,2	138,5	210,4	185,9	204,2	193,5	223,2	162,6	210,1	204,0	2101 PAPEL Y CARTON
2212 EDICION DE PERIODICOS	56,3	74,5	74,5	78,5	81,8	73,9	79,2	78,6	81,2	78,8	80,0	81,0	76,5	85,4	93,3	2212 EDICION DE PERIODICOS
2520 PRODUCTOS DE PLASTICO	377,3	404,1	424,4	446,1	434,1	459,0	473,6	473,5	468,8	462,3	457,9	289,2	430,8	364,0	468,4	2520 PRODUCTOS DE PLASTICO
2694 CEMENTO	165,4	155,0	164,8	160,1	171,5	175,7	192,7	205,0	185,7	197,5	191,5	193,3	179,9	193,1	179,6	2694 CEMENTO
3420 CARROCERIAS	47,6	37,0	42,3	37,0	52,9	37,0	31,7	42,3	58,1	47,6	58,1	47,6	44,9	58,1	58,1	3420 CARROCERIAS
TOTAL	228,7	205,9	208,5	186,5	237,1	263,0	225,2	251,1	254,4	283,6	425,9	331,5	250,1	265,5	236,7	TOTAL

FUENTE: Empresas Industriales

ELABORACION: BCRP, Sucursal Trujillo. Departamento de Estudios Económicos

ANEXO N° 5

LA LIBERTAD: PRODUCCIÓN MANUFACTURERA
(Variación Porcentual)

DESCRIPCION	2007												2008		DESCRIPCION	
	ENE	FEB	MAR	ABR	MAY	JUN	JUL	AGO	SET	OCT	NOV	DIC	ENE-DIC	ENE		FEB
MANUFACTURA PRIMARIA	47,8	-6,9	33,5	155,4	-17,4	26,8	29,9	31,2	0,2	8,8	20,5	11,7	16,9	9,1	-8,0	MANUFACTURA PRIMARIA
1511 PRODUCTOS CARNICOS	57,8	29,7	40,4	45,3	25,4	22,2	38,3	12,8	6,9	28,2	5,7	1,1	24,1	10,8	17,2	1511 PRODUCTOS CARNICOS
1512-15 HARINA Y ACEITE DE PESCADO	-	-	-100,0	3404,1	-10,1	6,6	-	-	-	-	19,4	24,5	20,4	-	-	1512-15 HARINA Y ACEITE DE PESCADO
1542 AZUCAR	47,3	-8,4	43,0	-4,7	-28,3	60,2	29,4	32,6	-0,2	7,9	22,2	2,8	15,2	9,0	-9,4	1542 AZUCAR
MANUFACTURA NO PRIMARIA	16,7	12,0	7,2	15,8	8,5	-5,9	4,7	14,4	11,2	12,3	13,7	12,1	10,3	18,6	22,5	MANUFACTURA NO PRIMARIA
1513 CONSERVACION FRUTAS/HORTALZAS	33,4	7,5	-19,1	20,0	5,6	-24,3	-11,8	34,4	37,6	25,0	24,4	27,6	16,4	41,4	45,1	1513 CONSERVACION FRUTAS/HORTALZAS
1520 PRODUCTOS LACTEOS	37,0	11,3	0,8	-3,1	2,8	-23,0	-10,6	-19,8	-15,7	-16,7	-11,2	-27,3	-8,2	9,7	9,8	1520 PRODUCTOS LACTEOS
1531 PRODUCTOS DE MOLINERIA	8,6	29,6	-1,3	3,1	0,1	-6,4	-4,1	-5,9	-5,6	35,0	6,7	-14,3	2,7	-16,2	-27,7	1531 PRODUCTOS DE MOLINERIA
1533 ALIMENTOS PARA ANIMALES	8,9	10,0	1,4	0,7	-3,8	-4,0	9,7	-2,3	-8,5	-7,5	4,5	1,6	0,7	-5,8	18,0	1533 ALIMENTOS PARA ANIMALES
1541 PRODUCTOS DE PANADERIA	27,3	11,0	6,4	23,1	-2,5	1,6	9,7	10,0	12,2	-8,5	0,7	24,8	8,6	-1,5	49,5	1541 PRODUCTOS DE PANADERIA
1543 ELABORACION DE CHOCOLATE	33,9	12,7	97,8	247,3	-34,4	50,9	24,3	40,9	111,1	4,0	-13,6	4,7	10,9	90,7	80,0	1543 ELABORACION DE CHOCOLATE
1551 BEBIDAS ALCOHOLICAS	-9,9	-2,6	64,7	-34,5	-41,6	-6,6	1,1	4,9	-19,6	-21,2	4,0	-17,1	-8,9	47,9	-9,4	1551 BEBIDAS ALCOHOLICAS
1553 CERVEZA	4,0	-15,0	19,7	36,9	22,0	-9,6	2,5	8,4	-5,7	1,2	-14,2	7,3	3,5	7,4	23,1	1553 CERVEZA
1554 BEBIDAS GASEOSAS	16,7	37,0	22,2	33,7	33,8	-29,9	-20,5	15,9	4,2	3,1	-2,7	15,8	8,6	27,4	23,5	1554 BEBIDAS GASEOSAS
1711 HILADOS DE ALGODÓN	20,5	-12,0	2,6	-4,3	61,1	-13,4	22,9	11,9	9,0	7,7	8,3	21,4	9,1	13,4	25,2	1711 HILADOS DE ALGODÓN
1911 CUERO	0,7	-13,4	32,0	29,1	19,3	19,6	35,9	12,9	10,0	15,0	-13,3	-29,8	8,5	9,9	10,6	1911 CUERO
1920 CALZADO	2,6	37,6	50,589	46,3952	33,322	163,78	79,823	8,5	7,9	60,5	83,3	95,1	47,8	-51,3	12,2	1920 CALZADO
2021 TABLEROS AGLOMERADOS	-22,4	-1,7	24,1	8,6	2,9	-18,6	-16,2	-20,5	-26,5	-10,0	12,3	-10,2	-7,0	162,2	26,6	2021 TABLEROS AGLOMERADOS
2101 PAPEL Y CARTON	41,6	33,9	184,8	-	-	3,0	188,1	495,3	42,7	91,9	146,4	31,4	87,5	20,6	11,4	2101 PAPEL Y CARTON
2212 EDICION DE PERIODICOS	-29,1	-0,7	-10,2	-1,7	2,7	-0,8	4,0	2,5	7,4	1,4	11,0	11,0	-0,5	51,6	25,2	2212 EDICION DE PERIODICOS
2520 PRODUCTOS DE PLASTICO	14,6	29,7	11,6	21,3	4,6	12,2	15,2	8,0	6,3	8,4	12,8	-18,1	10,3	-3,5	15,9	2520 PRODUCTOS DE PLASTICO
2694 CEMENTO	12,0	22,0	17,4	27,8	28,0	21,2	30,7	14,9	12,0	22,3	18,1	10,0	19,2	16,8	15,9	2694 CEMENTO
3420 CARROCERIAS	28,6	16,7	60,0	0,0	233,3	16,7	-14,3	14,3	22,2	28,6	83,3	50,0	34,2	22,2	57,1	3420 CARROCERIAS
TOTAL	23,5	6,6	12,6	31,8	-1,9	6,8	10,6	18,4	8,4	11,3	16,1	12,0	12,2	16,1	14,9	TOTAL

FUENTE: Empresas Industriales

ELABORACION: BCRP, Sucursal Trujillo. Departamento de Estudios Económicos

ANEXO 6

**CIUDAD DE TRUJILLO: EMPLEO FORMAL URBANO EN EMPRESAS DE 10 Y MÁS TRABAJADORES
POR SECTORES ECONÓMICOS**

(Variación porcentual con respecto al mismo mes año anterior)

Año	Mes	Extractivo	Industria	Comercio	Tranp. Alm. Y Comunic.	Servicios	Total
2006	ENE	1,9	15,1	4,8	-3,7	3,5	5,4
	FEB	3,7	24,9	5,9	0,9	9,5	10,6
	MAR	2,6	10,9	6,9	1,1	7,9	6,6
	ABR	0,4	21,6	1,4	1,3	15,8	10,2
	MAY	1,8	43,7	0,5	3,8	9,6	13,2
	JUN	13,1	51,0	2,2	3,1	9,8	17,9
	JUL	5,7	48,1	4,0	8,5	9,9	16,8
	AGO	7,3	52,8	3,7	11,7	11,0	19,2
	SEP	11,6	51,7	3,8	11,2	18,0	22,6
	OCT	4,4	62,2	4,9	14,2	10,5	20,9
	NOV	15,7	83,9	4,2	15,3	12,3	28,8
	DIC	4,3	83,0	4,0	18,5	12,5	27,9
2007	ENE	5,4	47,2	4,7	20,0	10,4	19,7
	FEB	8,0	47,3	7,4	20,7	8,9	20,4
	MAR	12,5	62,9	11,0	22,8	15,1	26,7
	ABR	12,3	41,9	8,9	25,6	15,7	21,7
	MAY	7,5	33,1	12,3	24,9	10,8	17,3
	JUN	5,8	19,0	10,2	25,2	10,5	13,2
	JUL	7,4	23,9	9,5	17,1	10,5	14,1
	AGO	3,7	13,2	12,1	16,6	7,6	9,6
	SET	6,9	3,0	12,3	17,8	8,5	7,7
	OCT	9,6	1,6	13,0	16,4	7,3	7,3
	NOV	2,0	-5,2	13,1	16,0	7,3	3,5
	DIC	11,4	-19,3	19,5	15,9	10,4	1,2
2008	ENE	11,3	-11,1	19,7	15,4	19,3	7,3
	FEB	14,2	-9,8	13,6	18,5	9,2	5,3

FUENTE: MTPE – DNPEFP – Encuesta Nacional de Variación Mensual del Empleo en empresas de 10 y más trabajadores de la actividad privada.

ELABORACION: BCRP, Sucursal Trujillo. Departamento de Estudios Económicos

Nota: La información corresponde al primer día de cada mes. El sector Servicios incluye a la subrama Electricidad, Gas y Agua

ANEXO N° 7

**ÍNDICE DE PRECIOS AL CONSUMIDOR EN LA CIUDAD DE TRUJILLO
(BASE 1994=100)**

	POND.	2007											2008	
		FEB	MAR	ABR	MAY	JUN	JUL	AGO	SET	Oct	Nov	Dic	ENE	FEB
Índice General	100,0	177,4	178,4	179,1	180,3	182,0	183,7	177,7	185,7	186,9	187,2	189,9	190,7	191,6
.Alimentos y Bebidas	51,3	160,1	161,1	162,8	164,5	166,8	169,4	159,8	173,6	175,7	175,9	180,2	181,7	183,5
.Vestido y Calzado	6,5	169,1	168,9	166,7	166,7	166,1	165,8	169,0	164,2	164,1	163,5	163,3	162,9	163,5
.Alquiler de Vivienda, Comb. y Elec	11,0	242,6	243,1	242,7	244,7	248,8	249,9	245,6	250,4	250,5	250,7	252,8	252,7	252,7
.Muebles, Enseres y Mant. Viv.	4,6	163,3	163,1	161,8	161,1	161,0	161,9	163,9	162,8	164,0	164,4	165,2	168,4	168,3
.Cuidado salud y Serv. Médicos	2,8	239,6	239,6	239,8	241,1	238,0	238,6	239,9	240,3	240,5	241,2	240,7	243,5	240,2
.Transportes y Comunicaciones.	12,6	165,2	166,9	165,2	167,7	169,0	170,9	168,2	169,6	169,6	171,2	173,1	172,0	171,8
.Esparc, Divers. Serv. Cult. y Ens.	6,1	226,2	230,2	232,5	230,2	230,4	231,1	223,2	230,9	230,7	230,5	230,3	229,4	229,4
.Otros Bienes y Servicios	5,1	173,5	173,4	174,1	174,1	174,1	172,9	172,0	173,4	173,3	173,7	173,3	175,2	175,3

FUENTE: INEI - TRUJILLO

ELABORACION: BCRP, Sucursal Trujillo. Departamento de Estudios Económicos

ANEXO 8

**TIPO DE CAMBIO PARALELO
CIUDAD DE TRUJILLO 2008**

	2000		2001		2002		2003		2004		2005		2006		2007		2008	
	COMPRA	VENTA	COMPRA	VENTA	COMPRA	VENTA	COMPRA	VENTA	COMPRA	VENTA	COMPRA	VENTA	COMPRA	VENTA	COMPRA	VENTA	COMPRA	VENTA
ENERO	3,46	3,49	3,50	3,52	3,44	3,46	3,48	3,50	3,46	3,46	3,26	3,28	3,39	3,40	3,18	3,20	2,94	2,96
FEBRERO	3,49	3,51	3,50	3,53	3,46	3,48	3,47	3,48	3,47	3,47	3,24	3,26	3,29	3,29	3,18	3,20	2,89	2,91
MARZO	3,42	3,45	3,50	3,52	3,45	3,47	3,47	3,49	3,46	3,46	3,24	3,26	3,34	3,34	3,17	3,19		
ABRIL	3,46	3,49	3,52	3,55	3,43	3,44	3,45	3,47	3,46	3,46	3,23	3,25	3,33	3,33	3,16	3,20		
MAYO	3,48	3,50	3,57	3,60	3,43	3,45	3,46	3,48	3,48	3,48	3,23	3,25	3,28	3,28	3,15	3,17		
JUNIO	3,47	3,49	3,52	3,55	3,45	3,48	3,47	3,48	3,48	3,48	3,23	3,25	3,26	3,27	3,15	3,17		
JULIO	3,47	3,49	3,49	3,52	3,50	3,52	3,46	3,48	3,47	3,47	3,23	3,25	3,24	3,24	3,15	3,17		
AGOSTO	3,46	3,48	3,48	3,50	3,54	3,57	3,47	3,48	3,39	3,39	3,23	3,25	3,23	3,24	3,14	3,16		
SETIEMBRE	3,47	3,49	3,47	3,49	3,60	3,62	3,47	3,48	3,35	3,35	3,28	3,30	3,24	3,25	3,12	3,14		
OCTUBRE	3,48	3,50	3,43	3,46	3,60	3,62	3,47	3,48	3,31	3,31	3,35	3,38	3,22	3,25	3,00	3,02		
NOVIEMBRE	3,51	3,53	3,42	3,45	3,57	3,59	3,46	3,47	3,30	3,30	3,34	3,37	3,20	3,22	2,98	3,00		
DICIEMBRE	3,52	3,53	3,41	3,43	3,50	3,52	3,46	3,48	3,27	3,27	3,39	3,42	3,19	3,21	2,96	2,99		

Elaboración: BCRP, Sucursal Trujillo. Departamento de Estudios Económicos

ANEXO 9

**LA LIBERTAD: EXPORTACIONES POR TIPO DE PRODUCTO
(Miles de US \$ FOB)**

TIPO	2007											2008	
	FEB	MAR	ABR	MAY	JUN	JUL	AGO	SET	OCT	NOV	DIC	ENE	FEB
Productos Tradicionales	84 820	116 060	90 197	132 337	85 620	68 178	102 474	123 348	89 642	82 794	152 448	123 962	128 018
Pesqueros	16 972	27 338	6 657	10 143	9 340	8 870	8 223	25 061	6 583	1 672	9 537	13 181	24 283
Agrícolas	0	0	0	0	0	0	1 435	3 727	6 235	0	0	0	0
Mineros	67 849	88 721	83 540	122 194	76 280	59 308	92 815	94 560	76 825	81 122	142 911	110 780	103 735
Productos no tradicionales	27 925	24 215	19 786	22 149	31 888	24 417	28 142	34 791	36 178	31 903	48 349	34 893	36 853
Agropecuarios	23 804	20 743	16 385	17 918	26 188	20 181	23 736	31 135	30 952	28 965	43 335	33 381	31 693
Textiles	435	223	324	246	357	110	467	347	475	247	244	110	369
Otros 1/	3 686	3 248	3 076	3 985	5 343	4 126	3 939	3 309	4 751	2 691	4 770	1 402	4 791
TOTAL EXPORTACIONES	112 745	140 274	109 983	154 486	117 508	92 595	130 616	158 139	125 821	114 697	200 798	158 854	164 871

1/ Alimento para animales, maquinaria, sacos de polipropileno, pieles y sus manufacturas, entre otros.

FUENTE: SUNAT. Campo Ubigeo

ELABORACION: BCRP. Sucursal Trujillo. Departamento de Estudios Económicos

ANEXO 10

LA LIBERTAD: EXPORTACIONES DE PRODUCTOS TRADICIONALES
(Miles de US\$ FOB)

TIPO	2007											2008	
	FEB	MAR	ABR	MAY	JUN	JUL	AGO	SET	OCT	NOV	DIC	ENE	FEB
AGRICOLAS	0	0	0	0	0	0	1 435	3 727	6 235	0	0	0	0
Azúcar													
Volumen (TM)	0	0	0	0	0	0	3 609	9 370	16 334	0	0	0	0
Valor (Miles US\$)	0	0	0	0	0	0	1 435	3 727	6 235	0	0	0	0
MINEROS	67 849	88 721	83 540	122 194	76 280	59 308	92 815	94 560	76 825	81 122	142 911	110 780	103 735
Oro													
Volumen (TM)	5	7	6	10	7	4	7	6	6	6	9	7	6
Valor (Miles US\$)	64 885	88 472	83 034	121 953	76 269	53 417	92 815	93 727	75 560	77 091	142 911	110 780	100 917
Plomo													
Volumen (TM)	0	0	0	0	0	0	0	0	0	0	0	0	0
Valor (Miles US\$)	0	0	0	0	0	0	0	0	0	0	0	0	0
Zinc													
Volumen (TM)	2 884	0	0	0	0	5 426	0	0	0	4 738	0	0	3 792
Valor (Miles US\$)	2 793	0	0	0	0	5 583	0	0	0	4 031	0	0	2 814
Otros 1/													
Volumen (TM)	65	90	159	66	70	115	0	2	268	0	0	0	4
Valor (Miles US\$)	171	250	507	241	11	308	0	833	1 264	0	0	0	3
PESQUEROS	16 972	27 338	6 657	10 143	9 340	8 870	8 223	25 061	6 583	1 672	9 537	13 181	24 283
Harina de Pescado													
Volumen (TM)	16 597	27 944	6 440	9 387	7 044	5 468	9 176	30 020	7 244	2 033	12 374	14 229	28 944
Valor (Miles US\$)	16 972	27 338	6 657	10 143	7 371	5 479	8 223	25 061	6 583	1 672	9 537	11 165	24 283
Aceite de Pescado													
Volumen (TM)	0	0	0	0	2 464	4 581	0	0	0	0	0	2 287	0
Valor (Miles US\$)	0	0	0	0	1 968	3 391	0	0	0	0	0	2 016	0
TOTAL	84 820	116 060	90 197	132 337	85 620	68 178	102 474	123 348	89 642	82 794	152 448	123 962	128 018

FUENTE: SUNAT. Campo Ubigeo
ELABORACION: BCRP. Sucursal Trujillo. Departamento de Estudios Económicos

ANEXO 11

**LA LIBERTAD: EXPORTACIONES DE PRODUCTOS NO TRADICIONALES
(Miles de US \$ FOB)**

TIPO	2007											2008	
	FEB	MAR	ABR	MAY	JUN	JUL	AGO	SET	OCT	NOV	DIC	ENE	FEB
AGROPECUARIOS	23 804	20 743	16 385	17 918	26 188	20 181	23 736	31 135	30 952	28 965	43 335	33 381	31 693
Alcachofas en conserva	2 716	3 431	1 847	1 073	2 463	1 835	3 822	8 268	8 379	6 100	9 154	4 672	2 813
Espárragos en conserva	11 968	11 424	9 892	9 662	11 676	8 486	9 609	10 417	10 850	10 927	21 264	18 085	14 592
Espárragos frescos	2 354	2 442	1 277	1 243	2 701	3 153	2 595	3 652	4 187	6 079	4 663	4 418	6 453
Espárragos congelados	72	463	327	511	274	247	198	167	725	476	617	239	327
Paltas frescas	14	94	317	2 938	4 423	2 925	364	387	53	0	23	0	0
Paltas congeladas	0	0	40	80	245	452	466	223	222	50	0	95	73
Demás frutas frescas, en conserva y congelado 1/	1 282	615	197	146	104	20	57	25	68	37	43	65	52
Huevos fértiles	169	180	183	171	90	92	120	143	151	52	114	176	147
Pimientos en conserva	2 540	1 047	878	772	847	1 213	2 404	3 961	2 711	1 540	2 754	3 516	3 061
Resto 2/	2 690	1 047	1 427	1 322	3 365	1 759	4 101	3 894	3 607	3 702	4 704	2 116	4 174
CUEROS, PIELES Y SUS MANUFACTURAS	341	385	549	404	399	455	211	331	275	408	683	280	396
Cueros y pieles	177	228	309	202	250	386	183	271	231	297	467	278	314
Calzado de seguridad y de vestir	163	157	240	202	148	69	28	60	44	110	216	2	82
TEXTILES	435	223	324	246	357	110	467	347	475	247	244	110	369
Hilados de algodón	435	223	324	246	357	110	467	347	475	247	244	110	369
OTROS 3/	3 346	2 863	2 527	3 581	4 945	3 671	3 728	2 978	4 476	2 283	4 087	1 122	4 395
TOTAL	27 925	24 215	19 786	22 149	31 888	24 417	28 142	34 791	36 178	31 903	48 349	34 893	36 853

1/ Mangos frescos y en conserva, uvas frescas, papaya, plátanos, limones.

2/ Poro en conserva y demás verduras frescas, congelada y en conserva, frutos del género capsicum, harina de marigold, pollitos bebé, entre otros.

3/ Alimento para animales, sacos de polipropileno, otros.

FUENTE: SUNAT. Campo Ubigeo

ELABORACION: BCRP. Sucursal Trujillo. Departamento de Estudios Económicos

ANEXO 12

LA LIBERTAD: EXPORTACIONES POR BLOQUE ECONÓMICO
(Miles de US\$ FOB)

BLOQUE ECONOMICO	2007											2008	
	FEB	MAR	ABR	MAY	JUN	JUL	AGO	SET	OCT	NOV	DIC	ENE	FEB
I. AMERICA	16 568	15 439	14 576	14 453	19 314	22 835	20 110	23 471	38 222	20 649	29 250	41 832	40 565
A. TLCAN	9 690	11 729	11 427	9 546	13 942	12 332	16 386	20 110	32 883	13 885	24 348	38 548	33 034
Canadá	5 659	5 679	5 980	1 515	3 835	5 320	7 607	7 653	14 283	4 841	10 522	10 374	6 986
Estados Unidos	4 031	6 046	5 397	8 027	10 003	6 962	8 275	12 432	18 554	8 860	13 417	9 509	7 475
México	0	5	50	4	104	50	504	24	46	184	409	18 666	18 573
B. CAN	2 715	2 170	883	2 514	3 886	1 977	2 672	1 862	2 707	1 653	2 685	960	3 641
Bolivia	13	25	0	0	0	12	0	0	0	0	44	0	0
Colombia	1 812	1 401	447	2 132	3 342	1 670	2 238	1 645	2 294	1 282	2 252	657	2 868
Ecuador	890	743	436	382	544	295	434	217	413	371	389	302	774
C. MERCOSUR	2 914	125	110	216	216	5 811	199	144	219	4 370	396	315	2 987
Argentina	0	0	35	21	50	47	92	0	0	0	24	0	0
Brasil	2 914	125	33	195	165	5 692	107	144	219	4 370	314	263	2 987
Resto MERCOSUR	0	0	42	0	0	72	0	0	0	0	59	53	0
D. OTROS PAISES	1 249	1 415	2 156	2 176	1 270	2 715	853	1 355	2 412	741	1 821	2 008	903
Chile	230	174	264	185	116	948	86	12	32	202	321,0433	1 660	187
Resto de América	1 019	1 242	1 891	1 991	1 155	1 768	768	1 342	2 379	539	1 500	348	716
II. EUROPA	88 143	97 550	90 570	137 411	90 660	64 158	103 155	125 843	82 262	92 701	162 942	105 522	111 307
A. UNION EUROPEA	23 594	13 810	12 238	20 994	21 024	14 898	17 669	38 092	19 347	20 144	30 417	23 509	37 706
Alemania	1 811	2 177	989	8 067	976	1 080	1 274	17 377	2 125	1 853	2 596	1 473	13 598
Bélgica - Luxemburgo	740	509	654	727	1 758	310	806	846	450	349	569	1 190	1 151
España	8 879	4 530	5 221	5 499	6 904	5 478	7 286	11 974	9 444	8 401	15 516	12 559	9 421
Francia	4 369	4 213	3 249	3 321	3 967	2 475	4 194	3 944	4 220	3 450	6 316	4 210	4 808
Países Bajos	4 134	1 615	1 461	2 411	4 655	2 239	2 911	2 815	2 048	5 470	4 000	3 486	7 959
Resto Unión Europea	3 662	767	664	970	2 765	3 315	1 198	1 136	1 060	621	1 420	591	769
B. OTROS PAISES	64 549	83 739	78 332	116 416	69 637	49 261	85 485	87 751	62 916	72 557	132 524	82 013	73 600
Suiza	61 032	83 738	78 330	116 386	69 633	49 257	85 484	87 290	62 916	72 557	132 438	82 013	73 542
Resto de Europa	3 517	2	2	31	4	3	1	461	0	0	87	0	59
III. ASIA	7 844	27 286	4 666	2 266	7 444	5 471	6 793	8 671	5 187	1 303	8 350	11 287	12 584
China	6 995	26 581	966	1 901	5 939	2 601	3 933	7 097	3 621	0	6 624	10 899	7 978
Japón	177	0	431	30	374	37	47	604	353	354	0	119	1 178
Taiwan	412	597	611	253	1 058	674	1 329	131	272	602	338	136	582
Resto de Asia	177	70	2 620	48	46	2 158	1 483	839	941	347	1 388	133	2 845
IV. AFRICA	0	0	140	22	0	0	417	55	0	0	0	0	256
V. OCEANIA	189	0	31	335	90	130	126	99	120	24	250	214	160
TOTAL	112 745	140 274	109 983	154 486	117 509	92 595	130 601	158 139	125 791	114 676	200 792	158 854	164 871

FUENTE: SUNAT. Campo Ubigeo
ELABORACION: BCRP. Sucursal Trujillo. Departamento de Estudios Económicos

ANEXO 13

**LA LIBERTAD: IMPORTACIONES POR EL PUERTO DE SALAVERRY
(Valor FOB en Miles de US\$)**

	2007												2008	
	FEB	MAR	ABR	MAY	JUN	JUL	AGO	SET	OCT	NOV	DIC	ENE	FEB	
I. Bienes Consumo	0	0	0	0	2	42	57	0	639	247	689	0	37	
II. Insumos	15 163	24 338	17 112	13 426	13 504	24 432	22 925	19 609	28 028	25 490	14 980	38 254	17 298	
Combustibles, Lubricantes y Conexos	0	31	2 177	0	2	0	2 225	0	2 921	0	0	0	2 527	
Materias primas para la agricultura	11 877	20 189	5 419	4 471	6 975	17 849	12 250	14 395	13 728	17 879	9 850	26 634	9 972	
Materias primas para la industria	3 285	4 118	9 516	8 955	6 527	6 583	8 450	5 215	11 379	7 611	5 130	11 620	4 799	
Otros	0	0	0	0	0	0	0	0	-	-	0	0	0	
III. Bienes Capital y Materiales Construc.	148	2 748	28	0	7 947	12 275	5 007	52	84	8 510	1 026	89	556	
Materiales Construcción	0	364	0	0	0	251	15	0	4	72	0	12	442	
Para la Agricultura	0	0	0	0	0	0	0	0	0	2 069	0	0	0	
Para la industria	148	2 384	28	0	3 912	12 024	4 992		79	6 359	1 026	74	113	
Equipo de Transporte	0	0	0	0	4 035	0	0	52	1	10	0	3	1	
Diversos	0	0	0	0	0	0	0	0	0	0	0	0	0	
TOTAL	15 311	27 087	17 140	13 426	21 453	36 749	27 989	19 661	28 751	34 246	16 696	38 343	17 891	

FUENTE: .www.sunat.gob.pe

ELABORACION: BCRP. Sucursal Trujillo. Departamento de Estudios Económicos

ANEXO 14

LA LIBERTAD: INGRESOS CORRIENTES DEL GOBIERNO CENTRAL
(Miles de nuevos soles)

	2007											2008			
	Feb.	Mar.	Abr.	May.	Jun.	Jul.	Ago.	Sep.	Oct.	Nov.	Dic.	FEB - DIC	Ene.	Feb.	ENE - FEB
I. INGRESOS TRIBUTARIOS	57 992	63 655	77 347	48 104	64 142	67 254	58 217	51 615	61 679	53 367	57 672	661 045	66 845	51 162	118 006
1. Impuestos a los Ingresos	17 592	26 508	38 578	16 355	20 794	17 604	17 501	19 083	18 184	18 052	18 362	228 611	24 892	21 808	46 700
- Personas Naturales	3 947	4 678	4 942	5 759	8 458	5 614	5 007	4 593	5 713	5 477	5 833	60 022	8 367	5 106	13 472
- Personas Jurídicas	13 503	13 409	10 581	9 260	10 907	11 437	11 969	14 040	12 170	12 402	12 330	132 010	16 312	16 557	32 869
- Regularización	141	8 420	23 054	1 335	1 428	553	525	449	301	173	198	36 579	213	145	358
2. Impuestos a la Importación	1 242	2 188	2 012	1 679	1 982	4 619	22	27	45	68	509	14 392	44	48	92
3. Impuestos General a las Ventas	35 554	31 464	28 758	23 654	35 506	38 550	33 357	26 209	36 290	29 294	32 905	351 540	35 482	25 876	61 358
- Operaciones internas	22 773	18 824	17 239	16 365	17 812	21 266	18 228	20 008	20 897	18 956	21 668	214 034	22 352	17 408	39 760
- Operaciones Externas	12 781	12 640	11 520	7 290	17 694	17 284	15 129	6 201	15 392	10 338	11 237	137 506	13 130	8 469	21 598
4. Impuestos Selectivo al Consumo	718	847	1 020	1 131	1 005	1 582	1 234	1 172	1 283	1 285	1 130	12 407	1 205	859	2 064
5. Otros Ingresos Tributarios	2 886	2 649	6 979	5 285	4 855	4 900	6 104	5 126	5 878	4 668	4 766	54 095	5 222	2 570	7 792
II. INGRESOS NO TRIBUTARIOS	226	171	150	206	177	1 602	175	144	211	185	197	3 443	225	129	354
INGRESOS CORRIENTES (I+II)	58 218	63 826	77 497	48 310	64 319	68 856	58 392	51 760	61 890	53 552	57 869	664 488	67 070	51 290	118 360

ELABORACION: BCRP. Sucursal Trujillo. Departamento de Estudios Económicos

ANEXO 15

LA LIBERTAD: DEPÓSITOS Y OBLIGACIONES DEL SISTEMA FINANCIERO
(Saldos en miles de nuevos soles)

	2007											2008	
	FEB	MAR	ABR	MAY	JUN	JUL	AGO	SET	OCT	NOV	DIC	ENE	FEB
I.EMPRESAS BANCARIAS	1 056 909	1 110 032	1 096 964	1 135 410	1 135 163	1 143 067	1 162 710	1 131 215	1 157 769	1 212 781	1 307 432	1 202 552	1 215 095
Depósitos a la vista	238 612	253 131	249 457	237 165	247 399	241 597	244 344	249 669	255 952	283 420	276 749	266 242	294 034
En m/n	131 521	138 549	143239	128 549	135 930	125 420	135 198	141 578	143 735	161 934	171 366	154 603	174 206
En m/e	107 091	114 582	106218	108 616	111 469	116 177	109 146	108 091	112 217	121 486	105 383	111 638	119 828
Depósitos de ahorro	452 219	481 914	472 099	477 915	466 644	498 879	500 634	501 836	515 010	534 531	572 803	568 623	569 684
En m/n	204 286	228 963	223 565	224 133	218 608	248 915	250 373	251 051	266 662	281 010	303 392	305 539	309 807
En m/e	247 933	252 951	248 534	253 782	248 036	249 963	250 260	250 784	248 347	253 520	269 411	263 084	259 878
Depósitos a plazo	366 078	374 988	375 408	420 331	421 120	402 592	417 733	379 710	386 808	394 831	457 881	367 686	351 377
En m/n	97 904	110 730	109143	122 299	129 186	122 935	142 036	117 726	102 290	119 320	116 604	120 321	120 430
En m/e	268 174	264 258	266265	298 032	291 934	279 657	275 697	261 985	284 517	275 511	341 277	247 365	230 947
II.INSTITUCIONES DE MICROFINANZAS	438 502	444 586	443 789	451 863	452 837	457 275	462 738	468 395	471 316	479 420	492 795	500 244	499 577
Depósitos de ahorro	116 196	123 683	119 566	120 230	117 968	119 929	118 741	121 911	122 795	122 714	127 136	129 141	127 127
En m/n	76 735	82 792	81102	84 293	81 036	81 864	82 429	85 018	89 165	90 323	95 679	99 095	99 225
En m/e	39 461	40 890	38 464	35 937	36 932	38 065	36 312	36 893	33 630	32 390	31 458	30 046	27 902
Depósitos a plazo	322 306	320 903	324 223	331 633	334 869	337 346	343 997	346 484	348 521	356 706	365 658	371 103	372 449
En m/n	218 196	220 050	224 855	233 815	239 865	245 656	252 050	257 149	263 545	278 790	288 010	295 764	298 878
En m/e	104 110	100 853	99 368	97 818	95 004	91 691	91 947	89 335	84 976	77 916	77 648	75 339	73 571
III.TOTAL SISTEMA FINANCIERO	1 495 411	1 554 618	1 540 753	1 587 273	1 588 000	1 600 343	1 625 448	1 599 610	1 629 085	1 692 201	1 800 227	1 702 795	1 714 672
Depósitos a la vista	238 612	253 131	249 457	237 165	247 399	241 597	244 344	249 669	255 952	283 420	276 749	266 242	294 034
En m/n	131 521	138 549	143 239	128 549	135 930	125 420	135 198	141 578	143 735	161 934	171 366	154 603	174 206
En m/e	107 091	114 582	106 218	108 616	111 469	116 177	109 146	108 091	112 217	121 486	105 383	111 638	119 828
Depósitos de ahorro	568 415	605 596	591 665	598 145	584 612	618 808	619 375	623 747	637 804	657 245	699 939	697 765	696 812
En m/n	281 021	311 755	304 667	308 426	299 644	330 780	332 802	336 069	355 827	371 334	399 071	404 634	409 032
En m/e	287 394	293 841	286 998	289 719	284 968	288 028	286 573	287 677	281 977	285 911	300 869	293 131	287 780
Depósitos a plazo	688 384	695 891	699 631	751 964	755 989	739 938	761 730	726 194	735 329	751 537	823 539	738 789	723 826
En m/n	316 100	330 780	333 998	356 114	369 051	368 591	394 086	374 874	365 835	398 110	404 614	416 086	419 308
En m/e	372 284	365 111	365 633	395 850	386 938	371 348	367 644	351 320	369 493	353 427	418 925	322 704	304 518

FUENTE: Superintendencia de Banca y Seguros

ELABORACION: BCRP. Sucursal Trujillo. Departamento de Estudios Económicos

ANEXO 16

LA LIBERTAD: DEPÓSITOS EN LAS ENTIDADES FINANCIERAS UBICADAS POR CIUDADES – FEBRERO 2008
(Saldos en miles de nuevos soles)

ENTIDADES FINANCIERAS	DEPOSITOS												TOTAL DEPOSITOS		
	TRUJILLO 2/			CHEPEN			PACASMAYO			HUAMACHUCO 1/			LA LIBERTAD		
	M/N	M/E	TOTAL	M/N	M/E	TOTAL	M/N	M/E	TOTAL	M/N	M/E	TOTAL	M/N	M/E	TOTAL
I. SISTEMA BANCARIO	553 979	582 247	1 136 226	32 602	12 971	45 572	17 862	15 435	33 297	0	0	0	604 442	610 653	1 215 095
A. BANCO DE LA NACIÓN	0	0	0	0	0	0	0	0	0	0	0	0	0	0	0
B. EMPRESAS BANCARIAS	553 979	582 247	1 136 226	32 602	12 971	45 572	17 862	15 435	33 297	0	0	0	604 442	610 653	1 215 095
Interbank	41 887	54 612	96 499	0	0	0	0	0	0	0	0	0	41 887	54 612	96 499
Continental	167 484	153 977	321 461	13 227	6 872	20 098	11 352	8 340	19 692	0	0	0	192 062	169 189	361 251
Crédito	189 848	242 400	432 249	18 544	5 958	24 502	6 432	7 093	13 524	0	0	0	214 824	255 451	470 275
Scotiabank	85 658	111 722	197 380	0	0	0	0	0	0	0	0	0	85 658	111 722	197 380
Del Trabajo**	16 566	2 137	18 703	806	142	948	0	0	0	0	0	0	17 373	2 278	19 651
Interamericano de Finanzas	45 676	13 518	59 194	0	0	0	0	0	0	0	0	0	45 676	13 518	59 194
Mi Banco	4 443	2 064	6 506	0	0	0	0	0	0	0	0	0	4 443	2 064	6 506
Financiero	1 605	1 646	3 251	0	0	0	0	0	0	0	0	0	1 605	1 646	3 251
Falabella Perú	509	50	559	0	0	0	0	0	0	0	0	0	509	50	559
Banco Ripley SA	80	0	80	0	0	0	0	0	0	0	0	0	80	0	80
Azteca del Perú	223	122	345	24	0	24	79	2	81	0	0	0	326	124	450
II. INSTITUCIONES DE MICROFINANZAS	347 730	95 776	443 505	24 265	2 308	26 573	0	0	0	26 109	3 389	29 498	398 104	101 473	499 577
Caja Rural Nor Perú	82 166	26 170	108 336	12 011	826	12 837	0	0	0	15 458	1 793	17 251	109 635	28 788	138 423
Caja Trujillo	265 258	69 501	334 758	9 900	1 170	11 070	0	0	0	10 618	1 594	12 213	285 776	72 265	358 041
Caja Municipal de Piura	127	49	176	2 183	290	2 472	0	0	0	32	2	34	2 341	341	2 683
Edpyme Edyficar	0	0	0	0	0	0	0	0	0	0	0	0	0	0	0
Edpyme Crear	0	0	0	0	0	0	0	0	0	0	0	0	0	0	0
Edpyme Pro Negocios	0	0	0	0	0	0	0	0	0	0	0	0	0	0	0
Edpyme Efectiva	0	0	0	0	0	0	0	0	0	0	0	0	0	0	0
Caja Rural de Sipan	180	56	235	19	23	42	0	0	0	0	0	0	198	79	277
Edpyme Alternativa	0	0	0	0	0	0	0	0	0	0	0	0	0	0	0
Caja Municipal de Sullana	0	0	0	152	0	152	0	0	0	0	0	0	152	0	152
TOTAL	901 709	678 023	1 579 731	56 867	15 279	72 145	17 862	15 435	33 297	26 109	3 389	29 498	1 002 546	712 126	1 714 672

1/ Incluye Saldos de la Oficina de Quiruvilca y Otuzco

2/ Incluye saldos de la oficina de Virú, El Porvenir, La Esperanza y Chocope

* Scotiabank a partir de 11 de setiembre de 2006

**Banco del Trabajo incluye oficinas de Trujillo, Alameda y Casa Grande

FUENTE: Superintendencia de Banca y Seguros

ELABORACION: BCRP. Sucursal Trujillo. Departamento de Estudios Económicos

ANEXO 17

LA LIBERTAD: CRÉDITO DEL SISTEMA FINANCIERO AL SECTOR PRIVADO
(Miles de Nuevos Soles)

ENTIDADES FINANCIERAS	2007											2008	
	FEB	MAR	ABR	MAY	JUN	JUL	AGO	SET	OCT	NOV	DIC	ENE	FEB
I. SISTEMA BANCARIO	1 458 946	1 507 253	1 554 443	1 613 628	1 650 040	1 704 236	1 800 167	1 804 812	1 828 814	1 790 031	1 865 229	1 918 845	1 921 801
A. BANCO DE LA NACIÓN	1 189	1 227	1 227	1 189	1 189	1 189	1 189	1 189	1 189	1 189	1 189	1 189	1 189
B. EMPRESAS BANCARIAS	1 457 757	1 506 025	1 553 216	1 612 439	1 648 851	1 703 047	1 798 978	1 803 623	1 827 625	1 788 842	1 864 040	1 917 656	1 920 612
Interbank	80 056	103 605	110 016	122 917	106 260	113 136	139 818	145 403	153 170	143 407	137 830	143 386	150 663
Continental	518 365	531 130	542 501	599 707	630 694	647 556	680 376	686 364	686 891	628 480	675 543	689 674	687 273
Crédito	407 198	423 572	436 053	436 907	445 226	450 534	490 346	510 364	519 068	552 087	572 076	583 316	573 489
Scotiabank*	218 510	211 323	214 823	199 798	216 892	242 538	236 679	227 608	228 468	215 240	217 961	229 548	237 333
Del Trabajo	62 443	63 336	64 431	64 526	63 946	63 410	63 244	44 399	45 022	47 192	47 654	47 411	46 818
Interamericano de Finanzas	102 139	103 199	114 375	115 090	108 884	108 514	110 142	107 861	109 123	111 888	112 831	15 925	18 456
Mi Banco	29 124	29 146	29 389	29 562	30 244	29 642	29 114	30 446	32 001	34 537	35 424	119 025	113 232
Financiero	145	874	1 605	2 464	3 830	5 170	5 999	7 441	9 681	11 516	13 667	36 605	38 614
Falabella Perú	39 777	39 840	40 023	41 469	42 875	42 547	43 261	43 738	44 202	44 497	51 055	52 424	53 049
Banco Ripley SA	0	0	0	0	0	0	0	0	0	0	0	47	190
Azteca del Perú	0	0	0	0	0	0	0	0	0	0	0	296	1 496
II. INSTITUCIONES DE MICROFINANZAS	465 206	466 342	465 070	464 860	466 006	472 011	472 968	474 348	480 843	493 637	502 230	501 446	508 593
Caja Rural Nor Perú	97 337	94 063	92 648	91 048	90 498	89 840	88 303	87 864	86 756	86 393	85 642	85 275	85 923
Caja Municipal de Trujillo	317 565	320 347	320 455	321 075	322 858	327 308	329 404	329 391	332 861	340 203	346 626	343 819	346 995
Caja Municipal de Piura	17 731	18 023	17 576	16 765	16 399	17 834	17 558	18 207	19 528	21 793	22 459	23 041	24 675
Edpyme Edyficar	15 966	16 662	17 249	17 789	18 160	18 325	18 570	19 105	20 349	22 427	23 398	1 044	1 280
Edpyme Crear	7 731	7 907	7 841	7 710	7 310	7 273	7 469	7 816	8 671	9 196	9 226	23 737	24 019
Edpyme Pro Negocios	4 084	4 191	4 485	4 667	4 589	4 763	4 796	4 825	4 911	4 927	4 862	9 941	10 525
Edpyme Efectiva	4 280	4 287	4 318	4 991	5 104	5 371	5 402	5 512	5 524	5 659	6 394	4 854	4 811
Caja Rural Sipan	512	488	498	489	625	716	782	860	944	1 428	1 646	6 477	6 607
Edpyme Alternativa	0	374	0	326	463	580	684	769	893	1 008	1 168	1 972	2 381
Caja Municipal de Sullana	0	0	0	0	0	0	0	0	407	604	809	1 287	1 377
TOTAL	1 924 152	1 973 595	2 019 514	2 078 488	2 116 046	2 176 247	2 273 135	2 279 160	2 309 658	2 283 668	2 367 459	2 420 291	2 430 394
En M/N	832 123	863 176	885 704	903 232	926 539	954 353	996 955	1 024 590	1 065 487	1 109 942	1 180 478	1 260 162	1 294 083
En M/E	1 092 029	1 110 419	1 133 809	1 175 256	1 189 507	1 221 893	1 276 221	1 254 571	1 244 171	1 173 726	1 186 981	1 160 129	1 136 311

* Scotiabank a partir de 11 de setiembre de 2006

FUENTE: Superintendencia de Banca y Seguros

ELABORACION: BCRP. Sucursal Trujillo. Departamento de Estudios Económicos

ANEXO 18

LA LIBERTAD: CRÉDITO DE LAS ENTIDADES FINANCIERAS UBICADAS POR CIUDADES – FEBRERO 2008
(Saldos en miles de nuevos soles)

ENTIDADES FINANCIERAS	COLOCACIONES															TOTAL COLOCACIONES		
	TRUJILLO 2/			CHEPEN			ASCOPE			PACASMAYO 3/			HUAMACHUCO 1/			LA LIBERTAD		
	M/N	M/E	TOTAL	M/N	M/E	TOTAL	M/N	M/E	TOTAL	M/N	M/E	TOTAL	M/N	M/E	TOTAL	M/N	M/E	TOTAL
I. SISTEMA BANCARIO	872318	961098	1833416	27444	11789	39233	7122	249	7372	30792	10988	41780	0	0	0	937676	984125	1921801
A. BANCO DE LA NACIÓN	1189	0	1189	0	0	0	0	0	0	0	0	0	0	0	0	1189	0	1189
B. EMPRESAS BANCARIAS	871129	961098	1832227	27444	11789	39233	7122	249	7372	30792	10988	41780	0	0	0	936487	984125	1920612
Interbank	77238	73425	150663	0	0	0	0	0	0	0	0	0	0	0	0	77238	73425	150663
Continental	211246	427007	638253	15653	7353	23006	0	0	0	21023	4990	26014	0	0	0	247923	439350	687273
Crédito	280510	266960	547471	6165	4222	10387	0	0	0	9634	5998	15631	0	0	0	296309	277180	573489
Scotiabank*	110729	126603	237333	0	0	0	0	0	0	0	0	0	0	0	0	110729	126603	237333
Del Trabajo**	31291	2352	33643	5589	214	5803	7122	249	7372	0	0	0	0	0	0	44002	2816	46818
Interamericano de Finanzas	65389	47843	113232	0	0	0	0	0	0	0	0	0	0	0	0	65389	47843	113232
Mi Banco	24270	14344	38614	0	0	0	0	0	0	0	0	0	0	0	0	24270	14344	38614
Financiero	15892	2564	18456	0	0	0	0	0	0	0	0	0	0	0	0	15892	2564	18456
Falabella Perú	53049	0	53049	0	0	0	0	0	0	0	0	0	0	0	0	53049	0	53049
Banco Ripley SA	190	0	190	0	0	0	0	0	0	0	0	0	0	0	0	190	0	190
Azteca del Perú	1323	0	1323	38	0	38	0	0	0	135	0	135	0	0	0	1496	0	1496
II. INSTITUCIONES DE MICROFINANZAS	239507	139878	379385	57363	4158	61520	20167	3639	23806	1161	0	1161	38208	4512	42720	356406	152187	508593
Caja Rural Nor Perú	41864	18602	60466	11947	151	12098	115	0	115	0	0	0	12750	494	13244	66676	19247	85923
Caja Municipal de Trujillo	160327	117329	277656	28768	1998	30766	9558	1055	10613	0	0	0	23983	3977	27960	222635	124359	346995
Caja Municipal de Piura	0	0	0	13020	1980	15000	6167	2221	8388	0	0	0	1246	41	1287	20433	4242	24675
Edpyme Edyficar	15038	3810	18848	0	0	0	3647	362	4010	1161	0	1161	0	0	0	19847	4172	24019
Edpyme Crear	10525	0	10525	0	0	0	0	0	0	0	0	0	0	0	0	10525	0	10525
Edpyme Pro Negocios	4497	0	4497	0	0	0	85	0	85	0	0	0	229	0	229	4811	0	4811
Edpyme Efectiva	6593	14	6607	0	0	0	0	0	0	0	0	0	0	0	0	6593	14	6607
Caja Rural Sipan	662	123	785	1596	0	1596	0	0	0	0	0	0	0	0	0	2258	123	2381
Edpyme Alternativa	0	0	0	781	0	781	596	0	596	0	0	0	0	0	0	1377	0	1377
Caja Municipal de Sullana	0	0	0	1251	29	1280	0	0	0	0	0	0	0	0	0	1251	29	1280
TOTAL	1111825	1100976	2212801	84807	15947	100754	27290	3888	31178	31953	10988	42941	38208	4512	42720	1294083	1136311	2430394

1/ Incluye saldos de Quiruvilca, Santiago de Chuco, Otuzco, Paijan y Cascas

2/ Incluye saldos de Virú, El Porvenir, La Esperanza, Casa Grande y Chocope

3/ Para Edpyme Edyficar incluye saldo del Distrito de San Pedro de Lloc

* Scotiabank a partir de 11 de setiembre de 2006

** Banco del Trabajo incluye oficinas de Trujillo, Alameda y Casa Grande

FUENTE: Superintendencia de Banca y Seguros

ELABORACION: BCRP. Sucursal Trujillo. Departamento de Estudios Económicos

ANEXO 19

LA LIBERTAD: MOROSIDAD EN LAS ENTIDADES FINANCIERAS UBICADAS POR CIUDADES – FEBRERO 2008
(En porcentajes)

ENTIDADES FINANCIERAS	MOROSIDAD								TOTAL MORA		
	TRUJILLO/2		CHEPEN		PACASMAYO		HUAMACHUCO		LA LIBERTAD		
	M/N	M/E	M/N	M/E	M/N	M/E	M/N	M/E	M/N	M/E	TOTAL
I. SISTEMA BANCARIO	1,0	0,7	2,8	0,1	0,5	4,4	0,0	0,0	1,2	0,7	1,0
B. EMPRESAS BANCARIAS	1,0	0,7	2,8	0,1	0,5	4,4	0,0	0,0	1,2	0,7	1,0
Interbank	0,5	0,7	0,0	0,0	0,0	0,0	0,0	0,0	0,5	0,7	0,6
Continental	0,7	0,3	1,9	0,1	0,6	0,1	0,0	0,0	0,8	0,3	0,5
Crédito	0,0	1,4	0,0	0,0	0,0	15,7	0,0	0,0	0,0	1,6	0,9
Scotiabank*	1,6	0,6	0,0	0,0	0,0	0,0	0,0	0,0	1,6	0,6	0,9
Mi Banco	4,1	2,2	0,0	0,0	0,0	0,0	0,0	0,0	4,1	2,2	3,4
Banco del Trabajo	4,1	3,2	5,6	0,5	0,0	0,0	0,0	0,0	4,3	3,0	4,2
Banco Interamericano de Finanzas	1,2	0,0	0,0	0,0	0,0	0,0	0,0	0,0	1,2	0,0	0,7
C.INSTITUC. DE MICROFINANZAS	3,8	5,8	2,8	0,3	0,0	0,0	1,2	2,3	3,4	5,4	3,7
Caja Nor Perú	1,6	6,6	1,1	0,7	0,0	0,0	0,4	0,0	1,3	6,4	2,4
Caja Trujillo	2,9	6,0	1,6	1,0	0,0	0,0	1,9	3,2	2,7	5,7	3,0
C.Mun.Piura	12,2	0,0	7,1	0,0	0,0	0,0	0,0	0,0	8,7	0,0	7,2
Edpyme Edificar	5,7	3,8	0,0	0,0	0,0	0,0	0,0	0,0	5,7	3,8	5,2
Edpyme Crear	13,1	0,0	0,0	0,0	0,0	0,0	0,0	0,0	13,1	0,0	13,1
Edpyme Pro Negocios	6,4	0,0	0,0	0,0	0,0	0,0	0,0	0,0	6,4	0,0	6,4
Edpyme Efectiva	13,3	50,0	0,0	0,0	0,0	0,0	0,0	0,0	13,3	50,0	13,4
TOTAL	2,0	1,1	2,8	0,1	0,5	4,4	1,2	2,3	2,1	1,1	1,7

1/ Incluye Saldos de la Oficina de Quiruvilca y Otuzco

2/ Incluye saldos de la oficina de Virú, El Porvenir, La Esperanza y Chocope

* Scotiabank a partir de 11 de setiembre de 2006

FUENTE: Superintendencia de Banca y Seguros

ELABORACION: BCRP. Sucursal Trujillo. Departamento de Estudios Económicos s

ANEXO 20

LA LIBERTAD: CARTERA PESADA DEL SISTEMA FINANCIERO
(En porcentajes)

ENTIDADES FINANCIERAS	2007											2008	
	FEB	MAR	ABR	MAY	JUN	JUL	AGO	SET	OCT	NOV	DIC	ENE	FEB
A. EMPRESAS BANCARIAS	5,5	1,6	1,7	1,4	1,3	1,3	1,2	1,1	1,1	0,7	1,0	1,0	1,0
Interbank	2,7	2,5	2,3	0,6	0,6	0,6	0,6	0,6	0,6	0,6	0,6	0,6	0,6
Continental	2,0	1,3	1,5	1,5	1,3	1,2	1,1	0,7	0,7	0,2	0,6	0,6	0,5
Crédito	14,6	1,0	1,5	1,4	1,3	1,3	1,0	0,9	0,8	0,7	0,7	1,1	0,9
Scotiabank*	1,2	1,0	1,1	1,1	1,1	1,1	0,9	0,9	0,9	0,9	0,9	0,9	0,9
Mi Banco	3,7	0,2	5,3	5,3	5,3	5,8	6,4	6,3	5,6	5,0	4,4	4,0	3,4
Trabajo	3,7	5,3	4,1	4,0	3,9	3,9	4,2	5,3	5,3	4,7	4,4	4,5	4,2
Interamericano de Finanzas	0,3	3,4	0,3	0,3	0,3	0,7	0,6	0,6	0,9	0,8	0,7	0,7	0,7
B. INSTITUCIONES DE MICROFINANZAS	2,7	3,5	3,5	3,9	3,8	3,6	3,6	3,5	3,5	3,2	3,1	3,5	3,7
Caja Rural Nor Perú	3,2	3,2	3,2	3,3	3,1	3,2	3,1	3,1	3,2	2,4	2,4	2,4	2,4
Caja Municipal de Trujillo	1,7	2,9	3,0	3,1	3,1	3,0	3,0	2,8	2,9	2,6	2,5	2,8	3,0
Caja Municipal de Piura	11,9	9,0	9,1	13,1	10,2	8,2	8,0	7,6	7,4	7,1	6,8	7,1	7,2
CMR	0,0	0,0	0,0	0,0	0,0	0,0	0,0	0,0	0,0	0,0	0,0	0,0	0,0
Edpyme Edyficar	4,6	5,3	5,8	5,7	4,8	5,1	5,2	5,3	5,2	5,2	5,2	5,2	5,2
Edpyme Crear	7,8	10,0	11,1	11,3	11,8	11,7	10,3	10,3	10,7	10,8	12,2	13,1	13,1
Edpyme Pro Negocios	9,7	10,4	9,6	9,8	9,8	6,0	6,1	6,4	6,4	6,4	6,4	6,4	6,4
Edpyme Efectiva	29,1	10,2	15,4	13,9	14,7	14,1	13,8	15,0	15,9	14,8	14,8	11,4	13,4
TOTAL	1,9	4,8	2,2	2,3	2,2	2,1	2,0	1,9	1,8	1,9	1,6	1,7	1,7

FUENTE: Superintendencia de Banca y Seguros

ELABORACION: BCRP. Sucursal Trujillo. Departamento de Estudios Económicos